

Die Vögel der Erde

– Arten, Unterarten, Verbreitung
und deutsche Namen

Peter H. Barthel, Christine Barthel, Einhard Bezzel,
Pascal Eckhoff, Renate van den Elzen,
Christoph Hinkelmann und
Frank D. Steinheimer



**3. ergänzte
Auflage**

Vogelwarte
Zeitschrift für Vogelkunde

Band 60, Sonderheft

Deutsche Ornithologen-Gesellschaft
Radolfzell 2022



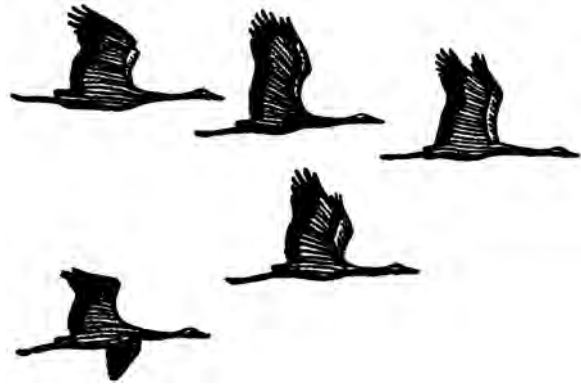

Vogelwarte

Zeitschrift für Vogelkunde

Band 60, 2022, Sonderheft

Die Zeitschrift „**Vogelwarte**“ veröffentlicht wissenschaftliche Beiträge und Mitteilungen aus allen Bereichen der Ornithologie, einschließlich Avifaunistik und Beringungswesen. Zusätzlich zu Originalarbeiten werden Kurzfassungen von Dissertationen, Master- und Diplomarbeiten aus dem Bereich der Vogelkunde, Nachrichten und Terminhinweise, Meldungen aus den Beringungszentralen und Medienrezensionen publiziert.

Daneben ist die „**Vogelwarte**“ offizielles Organ der **Deutschen Ornithologen-Gesellschaft** und veröffentlicht alle entsprechenden Berichte und Mitteilungen dieser Gesellschaft sowie Kurzfassungen der Vorträge und Poster ihrer Jahrestagungen.

Herausgeber: Die Zeitschrift wird gemeinsam herausgegeben von der Deutschen Ornithologen-Gesellschaft, dem Institut für Vogelforschung „Vogelwarte Helgoland“, dem Max-Planck-Institut für Verhaltensbiologie (mit Vogelwarte Radolfzell), der Vogelwarte Hiddensee und der Beringungszentrale Hiddensee.

DO-G-Geschäftsstelle: Karl Falk, c/o Institut für Vogelforschung, An der Vogelwarte 21, 26386 Wilhelmshaven (Tel. 0176/78114479, Fax. 04421/9689-55, E-Mail geschaeftsstelle@do-g.de)

Webseite: www.do-g.de

© 2022 Deutsche Ornithologen-Gesellschaft, Radolfzell

DOI : <https://doi.org/10.17617/2.3418299>

Das Sonderheft „Die Vögel der Erde – Arten, Unterarten, Verbreitung und deutsche Namen“ liegt nicht gedruckt, sondern ausschließlich als weder druck- noch veränderbares eBook in Form dieses PDF vor.

Das Werk ist urheberrechtlich geschützt. Jegliche kommerzielle Verwertung in seiner Gesamtheit oder in längeren Auszügen ist untersagt. Die wissenschaftliche Benutzung der deutschen Namenliste wird dagegen sehr empfohlen.

Die komplette Arbeit kann als Sonderheft der Zeitschrift „**Vogelwarte**“ kostenlos auf der Webseite der Deutschen Ornithologen-Gesellschaft heruntergeladen werden: www.DO-G.de

Zitiervorschlag:

Barthel, P. H., C. Barthel, E. Bezzel, P. Eckhoff, R. van den Elzen, C. Hinkelmann & F. D. Steinheimer (2022): Die Vögel der Erde – Arten, Unterarten, Verbreitung und deutsche Namen. 3. Aufl. Vogelwarte 60, Sonderheft: 1-540. DOI : <https://doi.org/10.17617/2.3418299>.

Herstellung dieses Sonderhefts:

Grundlayout und Gestaltung *Christine Barthel*

Lektorat *Kommission „Deutsche Namen der Vögel der Erde“*

Anpassung der Verbreitungsangaben und Endredaktion *Peter H. Barthel*

Grundmotiv: Ring the bells that still can ring, forget your perfect offering. There is a crack, a crack in everything, that's how the light gets in... (*Leonard Cohen, Anthem*)

Das Foto auf Seite 1 zeigt einen Dreifarbenreihler *Egretta tricolor* (Müller, PLS, 1776) der Subspezies *E. t. ruficollis* Gosse, 1847 im Prachtkleid, aufgenommen im Februar 2007 in Florida, und wurde freundlicherweise von Mathias Schäf zur Verfügung gestellt (info@living-nature.eu, www.living-nature.eu).



Nach Abschluss dieses Werks sind die Kommissionsmitglieder

Christine Barthel
und **Einhard Bezzel**

verstorben. Mögen sie auch in den von ihnen geschaffenen treffenden deutschen Vogelnamen noch lange weiterleben.



Aus der Kommission „Deutsche Namen der Vögel der Erde“ der Deutschen Ornithologen-Gesellschaft

Die Vögel der Erde

– Arten, Unterarten, Verbreitung und deutsche Namen

Peter H. Barthel, Christine Barthel, Einhard Bezzel, Pascal Eckhoff, Renate van den Elzen, Christoph Hinkelmann & Frank D. Steinheimer

Nomina sunt consequentia rerum
Dante Alighieri (1295), La Vita Nuova 13.4

Vorwort zur dritten Auflage

Wenngleich die Evolution der Vögel über Millionen von Jahren verlief, kommen die in den letzten 30 Jahren gewonnenen Erkenntnisse der Verwandtschaftsbeziehungen zwischen den Arten eher einer Revolution gleich. Doch sind auch diese Ergebnisse nicht endgültig, sondern unterliegen besonders durch molekulargenetische Untersuchungen weiterhin gewissen Modifikationen – von denen einige nach wenigen Jahren wieder verworfen werden müssen. Somit ist auch jede Liste der Vögel der Erde eine permanenten Fortschritten unterliegende „Dauerbaustelle“.

Die erste und noch in gedruckter Form erschienene Fassung dieser von der Deutschen Ornithologen-Gesellschaft (DO-G) herausgegebenen Liste der offiziellen deutschen Vogelnamen (Barthel et al. 2020) enthielt noch keine Unterarten und lediglich stark abgekürzte Verbreitungsangaben. In der zweiten, wegen des stark gestiegenen Umfangs nur noch digital publizierten Auflage wurden diese Angaben ergänzt (Barthel et al. 2021). Beide Fassungen basieren auf der IOC-Liste der Version 10.1 aus dem Januar 2020 (Gill et al. 2020).

Die nun vorliegende dritte Auflage der deutschsprachigen Liste ist an die Version 12.2 der IOC-Liste vom August 2022 angepasst (Gill et al. 2022). Relevante Änderungen betreffen die systematische Reihenfolge innerhalb einzelner Familien und die Umstellung der Entenvögel (wie schon früher üblich) vor die Hühnervögel. Ferner wurden bei vielen Arten und Unterarten die Angaben zur Brutverbreitung präzisiert. Neu eingefügt sind auch die wissenschaftlichen Gattungsnamen und ihre Autoren. Hinzu kommen einige neu entdeckte Arten, in Artrang erhobene Unterarten oder jetzt als konspezifisch betrachtete Arten. Europäische Vogelarten werden von diesen Veränderungen praktisch nicht berührt.

Aktuell enthält die Liste 10.933 lebende Arten und ihre 19.388 Unterarten sowie 160 seit Beginn des 16. Jahrhunderts ausgestorbene Arten und 91 ausgestorbene Unterarten. Sie verteilen sich auf 44 Ordnungen, 253 Familien und 2.384 Gattungen.

Der eigentliche Zweck dieser Liste ist gleichwohl die Festlegung offizieller deutscher Namen der Vögel der Erde. Daher mag es für viele Benutzer beruhigend sein, dass es hier im Vergleich zur ersten Auflage kaum Veränderungen gegeben hat. Die einzigen Ausnahmen bilden selbstverständlich die „neuen Arten“ sowie einzelne durch Familienwechsel erzwungene Anpassungen der deutschen Familienbezeichnung. Auch davon sind die europäischen Arten nicht betroffen.

Einleitung

Vor nunmehr fast 100 Jahren stellte der berühmte deutsche Ornithologe und Evolutionsbiologe Ernst Mayr bei seiner Expedition in Neuguinea verwundert fest, dass der ihn begleitende Stamm der Papua von allen damals gesammelten und bekannten 137 Vogelarten für 136 jeweils auch einen gültigen einheimischen Namen hatte – und das erstaunlicherweise bei einer indigenen Ethnie, die seit etlichen tausend Jahren von der kulturellen Entwicklung Europas unbeeinflusst war (Mayr 1977).

Es gibt also nicht nur in Deutschland den Wunsch, alle erkennbaren Vogelarten mit einem Namen aus der eigenen Sprache zu belegen, sondern es handelt sich um ein weltweites Phänomen, mutmaßlich so alt wie die Menschheit selbst. Mit der zunehmenden Erforschung und spätestens seit der touristischen Eroberung der Erde wurde auch versucht, Arten entfernter und exotischer Regionen mit Namen in europäischen Sprachen zu belegen. Grundlage dieser Namensgebung war meist das Artniveau, sehr selten wurden Unterarten oder Gattungen benannt.

Als Ergänzung zur von der Deutschen Ornithologen-Gesellschaft gedruckten Liste der offiziellen deutschen Namen der Vögel der Erde (Barthel et al. 2020) ist die hier vorgelegte, stark erweiterte und für den Druck zu umfangreiche Version der Weltliste entstanden, in der neben den Arten auch die Unterarten enthalten sind, sowie für alle Taxa bei den wissenschaftlichen Namen auch deren Autorennamen und Jahre der Erstbeschreibung. Für alle Arten und Unterarten gibt es detaillierte deutschsprachige Angaben zur Brutverbreitung.

Geschichte deutscher Vogelnamen

Deutschsprachige Vogelnamen sind nachweisbar, seit es schriftliche Aufzeichnungen gibt, doch sind viele wohl deutlich älter. Mit der Erfindung des Buchdrucks verbreiteten sie sich schneller, besonders seit Erscheinen der deutschen Übersetzung des „Thierbuchs“ von Conrad Gessner (1516-1565) im Jahr 1669. Dort wurden auch bereits „exotische“ Arten mit deutschen Namen belegt. Wenngleich sich einige der Jahrhunderte alten Namen erhalten haben, erfordert eine

Zuordnung in vielen Fällen jedoch detektivische Fähigkeiten. Etwas einfacher wird es bei den von Johannes Matthäus Bechstein (1757-1822) und besonders vom „Tiervater“ Alfred Edmund Brehm (1829-1884) auch für Vögel ferner Länder kreierten Bezeichnungen oder denjenigen von Karl Ruß (1833-1899), der viele neue Importe der damals schon florierenden Szene der Vogelhalter benannte. Doch auch davon sind viele bereits seit langer Zeit vergessen und durch treffendere Namen ersetzt worden.

In zahlreichen und inzwischen klassischen Werken (z. B. Suolahti 1909, Hoffmann 1937) lassen sich Geschichte, Herkunft und Veränderungen deutschsprachiger Vogelnamen verfolgen. Aktuell hat Krüger (2020) am Beispiel der in Deutschland nachgewiesenen Arten aufgezeigt, wie sehr sich deren offizielle Namen allen anfänglichen Kritikern zum Trotz seit dem Jahr 1900 verändert haben. Fast alle alten Kunstbezeichnungen sind aber für eine aktuelle, systematische Weltliste wenig bedeutsam. Doch je intensiver man sich mit der Historie deutscher Vogelnamen, aber auch mit deutscher und internationaler Geschichte, der Veränderung unserer Sprache und dem aufklärenden Einfluss von Wissenschaft beschäftigt, desto aufgeschlossener wird man auch für längst überfällige Anpassungen gewohnter Bezeichnungen.

In vielerlei Hinsicht bahnbrechend war die Arbeit von Hans Edmund Wolters (1915-1991). Sein vor genau 40 Jahren abgeschlossenes, in sieben Lieferungen erschienenes Werk „Die Vogelarten der Erde“ (Wolters 1975-1982) war das erste, in dem alle (damals bekannten und von ihm anerkannten) Vogelarten der Welt mit einem deutschsprachigen Namen aufgelistet und auch Unterarten erwähnt wurden. Hervorzuheben ist hier besonders die Scharfäugigkeit dieses außergewöhnlichen Morphologen am Museum Alexander Koenig in Bonn, der als einer der ersten konsequent der heutzutage allgemein üblichen phylogenetischen Betrachtungsweise folgte und, damit massiv von den kontemporären englischsprachigen Weltlisten abweichend, systematisch-taxonomisch zu Ergebnissen kam, die ganz ohne die damals noch nicht möglichen molekulargenetischen Untersuchungsmethoden oft verblüffend dem aktuellen Kenntnisstand entsprechen. Deutsche Vogelnamen waren nur ein Nebenprodukt dieser enormen Leistung und wurden oft sprachlich etwas lieblos wirkend und inhaltlich manchmal wenig treffend kreiert oder aus vorhandenen Quellen übernommen. Gleichwohl hat Wolters damals schon heute noch gültige Grundsätze zu ihrer Vergabe festgelegt, z. B. sie möglichst nicht getrennt, sondern zusammen oder mit Bindestrich zu schreiben. Nachgerade aktuell sind seine Anmerkungen zu deutschen Vogelnamen im Vorwort seiner Liste auf S. 3 und im Nachwort auf S. 744. Bedauerlicherweise wurde dieses großartige und seiner Zeit weit vorausseilende Werk kaum zur Kenntnis genommen oder gar angewandt – nicht einmal in Deutschland. Der eigentliche Vorläufer der hier nun vorgelegten Liste deutscher Vogelnamen ist also das Werk des bescheidenen und postum zu ehrenden Hans Edmund Wolters.

Entstehung dieser Liste

Weltweit wurde in den letzten Jahrzehnten hauptsächlich den vier Auflagen der „Complete Checklist of the Birds of the World“ von Richard Howard und Alick Moore gefolgt. Daher entsprach die zweite deutsche „Liste der Vögel der Erde“ (Barthel 1992) systematisch und taxonomisch auch der 2. Auflage von Howard & Moore (1991), folgte aber bei den deutschen Namen meist noch den Vorschlägen von Wolters. Diese Liste bildete die Arbeitsgrundlage für die spätere Namenkommission.

Vom International Ornithological Committee (IOC, inzwischen International Ornithologists' Union IOU) wurde eine Kommission zur Vereinheitlichung der englischen Vogelnamen der Erde eingesetzt, da diese zwischen den Kontinenten und verschiedenen Listen häufig voneinander abwichen (Gill & Wright 2006 ff.), nachdem es bereits Vorschläge für offizielle französische (Devillers & Quillet 1993) und spanische (Bernis 1995) Bezeichnungen gab. Ebenso war das IOC der Auffassung, auch die deutschen Namen sollten aktualisiert und vereinheitlicht werden und setzte daher eine gemeinsame Kommission von IOC und DO-G ein.

Die besonders durch molekulargenetische Erkenntnisse bedingten zahlreichen Veränderungen der letzten Jahre ließen das Arbeitspensum stärker als erwartet wachsen und erforderten neben vielen durch Splits nötig gewordenen neuen Namen auch Anpassungen bestehender Bezeichnungen an systematische Veränderungen: International wurden Unterarten zu Arten, Arten zwischen Gattungen und Gattungen zwischen Familien verschoben, sogar Familien und Ordnungen neu begründet oder abgetrennt.

Unterbrochen wurde die systematische Arbeit an der eigentlichen Liste immer wieder durch aktuell nötige Zuarbeit für die letzten Bände des „Handbook of the Birds of the World“ (HBW) (del Hoyo et al. 1992-2013) und Anpassungen für die „HBW and BirdLife International Illustrated Checklist of the Birds of the World“ (del Hoyo & Collar 2014, 2016). Für den systematisch-taxonomisch vom ursprünglichen HBW teilweise abweichenden zweiten Band der Checklist (2016) wurden immerhin sämtliche bisherigen Namen der Passeriformes einer vorläufigen Revision unterzogen, wodurch sie weitgehend mit der hier vorliegenden Liste identisch sind. Beim ersten Band von 2014 gab es diese Möglichkeit nicht, wodurch dort teilweise noch viele obsoleete Bezeichnungen enthalten sind.

Welcher der vier Weltlisten, von denen drei ohnehin weitgehend identisch sind, bei der deutschen Namenliste gefolgt werden sollte, war lange Zeit offen. Im Sommer 2017 bat die DO-G ein Gremium von zwölf ausgewiesenen Spezialisten aus Deutschland, Österreich und der Schweiz um schriftliche Expertisen und Empfehlungen. Das Votum fiel überraschend einstimmig aus und daher beschloss der Vorstand der DO-G während der Jahresversammlung im Halle (Saale) im September 2017, dass die Deutsche Ornithologen-Gesellschaft ab Januar 2018 in allen die DO-G betreffenden Belangen einschließlich ihrer Zeitschriften konsequent der von Frank B. Gill begründeten wissenschaftlichen IOC-Weltliste der Vogelarten folgt (neueste Version 2022). Zu dieser Entscheidung sind weltweit auch viele andere wissenschaftliche Gesellschaften sowie die für nationale Artenlisten zuständigen Kommissionen der meisten europäischen Länder gekommen. Konsequent folgt inzwischen neben der offiziellen Liste der Vögel Deutschlands (Barthel & Krüger 2019) und den aktuellen weit verbreiteten Bestimmungsbüchern auch die Liste der deutschen Namen der Vögel der Erde dieser Vorgabe.

Arbeitsgrundsätze der Kommission

Deutschsprachige Vogelnamen führen seit über 100 Jahren immer wieder zu teilweise emotional geführten Diskussionen, wurden sinnvollerweise dennoch häufig verändert und sind meist sehr schnell in den Sprachgebrauch übergegangen. Einerseits wurden Reformen gefordert, die auch bei den deutschen Bezeichnungen die systematische und taxonomische Zugehörigkeit klar erkennen lassen, andererseits lehnten konservative Vogelbeobachter sämtliche Umbenennungen ab, während Vogelschützer abwertende und wieder andere Gruppierungen jeden auch nur entfernt diskriminierend oder kolonialistisch klingenden Namen neutralisiert sehen wollten. Oberster Grundsatz sollte eigentlich sein, dass jeder Name einmalig ist und eindeutig eine Art benennt. Das zwingt mitunter zu Namensänderungen, Konstruktion komplizierter Namen oder Verlängerung namengebender Eigenschaften. Schon seit Wolters und bis heute reflektieren deutsche Vogelnamen auch wesentlich besser die Gattungszugehörigkeiten als z. B. englische Vogelnamen – man denke hier nur an „Warbler“, die Arten ganz verschiedener Gattungen und gar Familien bezeichnen –, weshalb die Kommission auch hier sehr konsequent vorgegangen ist, um dieses hohe Gut für strukturiert-systematisches Denken und Kommunizieren im Deutschen weiterhin aufrecht zu halten.

Der Kommission war seit Arbeitsbeginn bewusst, von allen Seiten Kritik zu bekommen, oft sogar einander widersprechende. Um diese Gratwanderung zu überstehen, hat sie sich für die nötige und ziemlich umfassende Überarbeitung einige Maßstäbe gesetzt und versucht, sie so gut wie möglich zu erfüllen:

1. Grundsätzlich bewahrt die Kommission so viele deutsche Vogelnamen wie möglich und wissenschaftlich vertretbar vor Veränderungen.
2. Die relativ wenigen zuvor getrennt geschriebenen Namen werden zusammengezogen. Aus mehr als drei Wörtern (Wortelementen) zusammengesetzte Namen werden grundsätzlich mit Bindestrich geschrieben; ein solcher kann auch gesetzt werden, um einen sonst schwer lesbaren Namen leichter erfassbar zu machen.
3. Nicht im allgemeinen Sprachgebrauch befindliche Begriffe, Fremdwörter (mit Ausnahme z. B. treffender geografischer Bezeichnungen), wenig bekannte Personennamen, diskriminierende, kolonialistische und rassistische Bezeichnungen sind nach Möglichkeit zu ersetzen.
4. Wenn systematisch-taxonomische Erkenntnisse zu neuen Familien- oder Gattungszugehörigkeiten geführt haben, sollten diese Änderungen auch im deutschen Namen deutlich werden.
5. Neue Namen sollten nach Möglichkeit Kennzeichen, Vorkommen oder Lebensweise des Vogels charakterisieren bzw. sich an schon bestehende wissenschaftliche oder offizielle englische Namen anlehnen, insbesondere bei Splits oder Neuentdeckungen, um Verständnis, Erlernbarkeit und internationale Kommunikation zu erleichtern.
6. Alte deutsche Namen außereuropäischer Vogelarten, selbst wenn sie bei Vogelhaltern oder Zoos seit Jahrzehnten gebräuchlich sind, werden geändert, wenn sie biologisch, geografisch, systematisch oder anderweitig unkorrekt oder irreführend sind.
7. Die derzeit benutzten Namen deutscher und europäischer Vogelarten sollten (sofern die unter Punkt 2 bis 4 genannten Bedingungen nicht dazu zwingen) so wenige Änderungen wie möglich erfahren. Bei überwiegend außereuropäischen Familien oder Gattungen sollen deren Bezeichnungen nach Möglichkeit jedoch auch für die wenigen europäischen Vertreter Anwendung finden.
8. Die in deutschen Namen, abgesehen von lange eingeführten Abweichungen, bereits früher konsequent versuchte Erkennbarmachung der Familien- oder Gattungszugehörigkeit wird nach Möglichkeit weiter verbessert und auch bei neuen Namen berücksichtigt.

Steht über der englischsprachigen Version der Weltliste der oft Konfuzius zugeschriebene Satz „Wisdom begins with putting the right name on a thing“, hat für die Überarbeitung des bisherigen Infernos deutscher Namen eher eine dieser Publikation vorangestellte nüchterne abendländische Leitlinie von Dante gegolten: Namen sind die Folge von Dingen.

Neue Systematik

Seit dem Ende des vergangenen Jahrhunderts ist das Wissen über die Evolution der Vögel und ihre Verwandtschaftsbeziehungen untereinander besonders durch molekulargenetische Untersuchungen enorm gewachsen. Dies schlägt sich natürlich auch in der aktuellen Systematik bei der Reihenfolge der Ordnungen und Familien nieder. Grundlegende Arbeiten dazu stammen von Hackett et al. (2008), Jarvis et al. (2014), Zhang et al. (2014) und Prum et al. (2015). Deutschsprachig stellte Wink (2011) die Möglichkeiten und Konsequenzen neuer Untersuchungsmethoden dar und lieferte später einen gut verständlichen aktuellen Überblick des Wissens zur Vogelsystematik (Wink 2018). Die von ihm ausführlich erläuterte neue systematische Reihenfolge ist mit der in der vorliegenden Namenliste benutzten weitgehend identisch.

Um das Verständnis der neuen Systematik und die Arbeit mit dieser Liste etwas zu erleichtern, zeigt Abb. 1 den aktuellen Stammbaum der Vögel. Hier werden die höheren Taxa und Hauptgruppen (Kladen) sowie die Verwandtschaft der Ordnungen untereinander deutlich. Somit entspricht die Reihenfolge der am rechten Rand stehenden Ordnungen zwangsläufig auch derjenigen, in der sie in der Namenliste behandelt werden.

Auch diese Systematik ist nicht in Stein gemeißelt. Besonders bei den noch nicht komplett aufgelösten ersten Gruppen der Neoaves mag es zu einzelnen Verschiebungen kommen. Solche sind auch innerhalb der Ordnung der Passeriformes wahrscheinlich. Am Grundgerüst sind gleichwohl nur wenige Änderungen zu erwarten.

Ausblick

Auf absehbare Zeit wird es keine wesentlichen Veränderungen bei den deutschen Vogelnamen geben. Komplettrevisionen einzelner Familien, Ordnungen oder gar der gesamten Liste sind allein aus Gründen der Konstanz nicht vorgesehen. Erst einmal wird sich die Arbeit der Kommission hauptsächlich auf Bezeichnungen für neue Splits und durch gravierende Neuzuwei-

sungen eventuell nötige Änderungen von Familien- und Gattungsnamen beschränken. Wesentliche Veränderungen werden vor Erscheinen einer neuen Auflage dieser Liste auf der Webseite der DO-G zusammengefasst. Neu beschriebene Taxa werden in der Zeitschrift „Vogelwarte“ der DO-G regelmäßig ausführlich vorgestellt (zuletzt Martens & Bahr 2020).

Weitere Angaben zur Arbeit der für die deutschen Vogelnamen zuständigen Kommission und eventuelle Aktualisierungen finden sich auf der Webseite der Deutschen Ornithologen-Gesellschaft unter www.do-g.de/die-do-g/kommission-deutsche-namen-voegel-der-erde/.

Danksagung

In den letzten 20 Jahren haben sehr viele Personen nützliche Vorschläge zur Benennung von Vogelarten an die Kommission übermittelt. Stellvertretend geht unser Dank an Wolfgang Baumgart, Toni Becker, Walter Bock, Paul Bühler†, Amy Chernasky, Andy Elliott, Kai Gedeon, Andreas J. Helbig†, Hans-Wilhelm Koepcke†, Hartmut Kolbe, Dietmar G. W. Königstedt†, Jochen Martens, Alick Moore†, Martin Päckert, Karl Schulze-Hagen, Manuel Schweizer, Robert Stein und Hans Winkler. Großer Dank gebührt selbstverständlich der internationalen Arbeitsgruppe der IOC-Liste, besonders Frank B. Gill und Pamela Rasmussen.

Erläuterungen zur Liste

Auf sechs Spalten verteilt finden sich in dieser Liste für den Ornithologen grundlegende und für den allgemeinen Gebrauch nützliche Informationen. Sie ist systematisch gegliedert, die Bezeichnung der **ORDNUNG**, **Familie** und **Gattung** ist jeweils farblich hervorgehoben.

Deutsche Namen

In der ersten Spalte steht der deutschsprachige Artnamen, selbstverständlich identisch mit demjenigen in der offiziellen Liste von 2020. Subspezies tragen grundsätzlich und auch in anderen Sprachen keine Trivialnamen. Um sie exakt zu benennen, werden in der Wissenschaft Formulierungen wie z. B. Steinhuhn der Unterart *saxatilis*, Alpenstrandläufer der Unterart *arctica* oder Gimpel der Nominatform benutzt.

In sehr wenigen Fällen findet sich in der ersten Spalte dennoch ein deutscher Name für eine Unterart, dann immer durch Einrückung und Anführungszeichen gekennzeichnet. Dabei handelt es sich um Unterarten, die früher als Arten geführt wurden (und teilweise in anderen Weltlisten noch werden) und daher einen inzwischen obsoleten offiziellen deutschen Namen trugen. Ebenso mit aufgeführt sind einige oft benutzte umgangssprachliche deutsche Bezeichnungen europäischer Unterarten, z. B. „Falkenbussard“, „Isländische Uferschnepfe“ oder „Weißsterniges Blaukehlchen“, wobei deren oft getrennte Schreibweise nicht immer den Grundregeln für offizielle Namen entspricht und es auch nicht muss.

Zahl der Arten pro Familie und ausgestorbenen Taxa

Die Anzahl der in einer Familie enthaltenen Arten wird in der zweiten Spalte immer vor der jeweiligen wissenschaftlichen Bezeichnungen der Familie angegeben (z. B. **22**). Sie ist u. a. wichtig, da bei Schwestertaxa in der Regel dasjenige mit der geringeren Artenzahl systematisch zuerst eingeordnet wird.

Ebenso sind in dieser Spalte die rezente ausgestorbenen Arten (160) und Unterarten (91) durch ein † gekennzeichnet.

Wissenschaftliche Namen

In den Spalten 3 und 4 sind die aktuell gebräuchlichen wissenschaftlichen Namen der Arten und Unterarten sowie deren Autoren und das Jahr der Erstbeschreibung der IOC-Weltliste entsprechend aufgeführt. Aus Gründen der Übersichtlichkeit sind die Angaben für die Subspezies eingerückt und dunkelgrau gedruckt.

Brutverbreitung

Für alle Arten und Unterarten werden in der fünften Spalte der IOC-Liste entsprechende genaue Angaben zur Brutverbreitung gemacht. In den Zeilen für die Arten beginnen sie mit einer ungefähren Angaben der tiergeografischen Regionen oder des Kontinents. Dabei werden folgende Abkürzungen benutzt:

AF Afrika (Afrotropis einschließlich Nordafrika und Madagaskar)

AN Antarktis

AU Australis (Australasien, also Wallacea östlich der Wallace-Linie, Neuguinea, Australien, Neuseeland einschließlich seiner Subantarktischen Inseln, Salomonen, Neukaledonien und Vanuatu)

MA Mittelamerika (Mexiko bis Panama)

NA Nordamerika (Nearktis einschließlich Karibik)

OR Orientalis (Südasien einschließlich der Inseln ostwärts bis zu den Großen Sundainseln)

PAL Paläarktis (Europa, Naher Osten, Nordasien einschließlich der sino-japanischen Region, Grönland und arktische Inseln, jedoch ohne Nordafrika)

SA Südamerika (Neotropis)

WW Weltweit

Ozeanische Regionen und ihre Inseln: **AO** Atlantischer Ozean, **PO** Pazifischer Ozean, **IO** Indischer Ozean, **TrO** Tropische Ozeane, **TO** Temperate (gemäßigte) Ozeane, **NO** nördliche Ozeane und **SO** südliche Ozeane.

Darauf folgt bei monotypischen Arten eine genaue Verbreitungsangabe, die bei polytypischen Arten in den darauffolgenden Zeilen für die Unterarten noch weiter spezifiziert wird. Himmelsrichtungen werden immer mit den Kleinbuchstaben **n**, **s**, **e**, **w** angegeben, **z** steht für zentral. Dabei kann z. B. der Buchstabe **s** je nach Kontext sowohl Süd wie auch südlich, südwärts, südliches usw. bedeuten.

Die Schreibweise von Orten und anderen geografischen Bezeichnungen folgt der im Duden (2020) vorgegebenen bzw. überwiegend derjenigen (besonders hinsichtlich Getrenntschreibung und Bindestrichen nicht immer einheitlichen) in der deutschsprachigen Wikipedia (www.wikipedia.de) benutzten.

Englischsprachige Namen

Die sechste und letzte Spalte enthält die im internationalen ornithologischen Sprachgebrauch gemäß der IOC-Liste empfohlenen englischsprachigen Artnamen.

Register

Selbstverständlich wurde auf ein Register der deutschen und wissenschaftlichen Namen verzichtet, da sich die PDF-Datei mit jedem Reader sekundenschnell nach diesen und anderen Inhalten durchsuchen lässt. Ein Kurzindex mit den Seitenzahlen, auf denen die Ordnungen und Familien behandelt werden, findet sich auf S. 7-8.

Literatur

- Barthel PH 1992: Liste der Vögel der Erde. In: Perrins CM (Hrsg.), Die große Enzyklopädie der Vögel: 366-412. Mosaik, München.
- Barthel PH, Barthel C, Bezzel E, Eckhoff P, van den Elzen R, Hinkelmann C & Steinheimer FD 2020: Deutsche Namen der Vögel der Erde. Vogelwarte 58: 1-214.
- Barthel PH, Barthel C, Bezzel E, Eckhoff P, van den Elzen R, Hinkelmann C & Steinheimer FD 2021: Die Vögel der Erde – Arten, Unterarten, Verbreitung und deutsche Namen. Deutsche Ornithologen-Gesellschaft, Radolfzell. www.do-g.de. DOI : <https://doi.org/10.17617/2.3365829>.
- Barthel PH & Krüger T 2019: Liste der Vögel Deutschlands. Version 3.2. Deutsche Ornithologen-Gesellschaft, Radolfzell (www.do-g.de/fileadmin/Barthel_Krueger_2019_Liste_der_Voegel_Deutschlands_3.2_DO-G.pdf).
- Clements JF, Schulenberg TS, Iliff MJ, Billerman SM, Fredericks TA, Gerbracht JA, Lepage D, Sullivan BL & Wood CL 2021: The eBird/Clements checklist of Birds of the World: v2021. www.birds.cornell.edu/clementschecklist/.
- Dickinson EC & Reamsen Jr JV 2013: The Howard & Moore Complete Checklist of the Birds of the World. Bd. 1. 4. Aufl. Aves Press, Eastbourne.
- Dickinson EC & Christidis L 2014: The Howard & Moore Complete Checklist of the Birds of the World. Bd. 2. 4. Aufl. Aves Press, Eastbourne.
- Dudenredaktion (Hrsg.) 2020: Duden. Die deutsche Rechtschreibung. 28. Aufl. Bibliogr. Inst., Berlin.
- Gesner C 1669: Vollkommenes Vogel-Buch, darstellend eine wahrhaftige und nach dem Leben vorgerissene Abbildung aller [...] zahmer und wilder Voegel und Feder-Viehes [...]. Wilhelm Serlin, Franckfurt am Mayn.
- Gill F & Wright M 2006: Birds of the World – Recommended English Names. Helm, London.
- Gill F, Donsker D & Rasmussen P (Hrsg.) 2020: IOC World Bird List (v 10.1). DOI : <https://doi.org/10.14344/IOC.ML.10.1>. www.worldbirdnames.org.
- Gill F, Donsker D & Rasmussen P (Hrsg.) 2022: IOC World Bird List (v 12.2). DOI : <https://doi.org/10.14344/IOC.ML.12.2>. www.worldbirdnames.org (letzter Zugriff 22.08.2022).
- Hackett SJ, Kimball RT, Reddy S, Bowie RC, Braun EL, Braun MJ, Chojnowski JL, Cox WA, Han KL, Harshman J, Huddleston CJ, Marks BD, Miglia KJ, Moore WS, Sheldon FH, Steadman DW, Witt CC & Yuri T 2008: A phylogenomic study of birds reveals their evolutionary history. Science 320: 1763-1768.
- Hoffmann B 1937: Vom Ursprung und Sinn deutscher Vogelnamen. Kunze in Komm., Bernburg.
- Howard R & Moore A 1991: A Complete Checklist of the Birds of the World. 2. Aufl. Academic Press, London.
- del Hoyo J & Collar NJ 2014: HBW and BirdLife International Illustrated Checklist of the Birds of the World. Bd. 1: Non-Passerines. Lynx, Barcelona.
- del Hoyo J & Collar NJ 2016: HBW and BirdLife International Illustrated Checklist of the Birds of the World. Bd. 2: Passerines. Lynx, Barcelona.
- del Hoyo J, Elliott A, Sargatal J & Christie D 1992-2013: Handbook of the Birds of the World. Bd. 1-17, Lynx, Barcelona.
- Jarvis ED, Mirarab S, Aberer AJ, Li B, Houde P, Li C et al. 2014: Whole-genome analyses resolve early branches in the tree of life of modern birds. Science 346: 1320-1331.
- Krüger T 2020: Zur Entwicklung der deutschen Namen der Vögel Deutschlands seit 1900 – Konstanz und Wandel. Vogelwarte 58: 227-248.
- Martens J & N Bahr 2020: Dokumentation neuer Vogel-Taxa, 14 – Bericht für 2018. Vogelwarte 58: 381-402.
- Mayr E 1977: Evolution and the Diversity of Life – Selected Essays. 2. Aufl. Harvard Univ. Press, Cambridge Mass. & London.
- Prum RO, Berv JS, Dornburg A, Field DJ, Townsend JP, Lemmon EM & Lemmon AR 2015: A comprehensive phylogeny of birds (Aves) using targeted next-generation DNA sequencing. Nature 526: 569-573.
- Suolahti H 1909: Die deutschen Vogelnamen. Eine wortgeschichtliche Untersuchung. Trübner, Straßburg.
- Wikipedia 2022: Wikipedia – Die freie Enzyklopädie. www.wikipedia.de (letzter Zugriff 22.08.2022).
- Wink M 2011: Evolution und Phylogenie der Vögel – Taxonomische Konsequenzen. Vogelwarte 49: 17-24.
- Wink M 2018: Ein neuer Stammbaum der Vögel. Falke 65, H. 9: 8-15.
- Wolters HE 1975-1982: Die Vogelarten der Erde. Parey, Hamburg & Berlin.
- Zhang G, Li C, Li Q, Li B, Larkin DM, Lee C, Storz JF, Antunes G et al. 2014: Comparative genomics reveals insight into avian genome evolution and adaptation. Science 346: 1311-1320.

Zusammenfassung

Diese Liste enthält die offiziellen deutschen Namen der Vögel der Erde. Sie umfasst alle derzeit anerkannten 10.933 lebenden Arten und ihre 19.388 Unterarten sowie 160 rezent ausgestorbene Arten und 91 ausgestorbene Unterarten, die auf 44 Ordnungen, 253 Familien und 2.384 Gattungen verteilt sind. Grundlage der Zusammenstellung ist die IOC-Weltliste von Gill et al. (2022) in der Version 12.2, der in Bezug auf Systematik, wissenschaftliche und offizielle englische Namen konsequent gefolgt wird. Eine kurze Einführung informiert über die Entstehung dieser Liste und die Arbeitsrichtlinien der Kommission.

Summary

Barthel PH, Barthel C, Bezzel E, Eckhoff P, van den Elzen R, Hinkelmann C & Steinheimer FD 2022: The Birds of the World – species, subspecies, distribution, and German names. Vogelwarte 60, Supplement: 1-540. DOI : <https://doi.org/10.17617/2.3418299>

This list gives the official German names of the birds of the world. It covers the 10,933 living species and their 19,833 subspecies as well as the 160 recently extinct species and 91 extinct subspecies. They are distributed among 44 orders, 253 families and 2,384 genera. Basis of the compilation is the IOC world list by Gill et al. (2022) in version 12.2, which is consistently followed with regard to systematics, scientific and official English names. A short introduction informs about the development of this list and the working principles of the Commission.

Anschriften der Autor*innen

- ✉ PHB: Über dem Salzgraben 11, 37574 Einbeck. E-Mail: redaktion@limicola.de
- CB: †
- EB: †
- PE: Museum für Naturkunde, Invalidenstr. 43, 10115 Berlin.
E-Mail: pascal.eckhoff@mfj.berlin
- RvdE: Loudonstr. 54, 1140 Wien, Österreich. E-Mail: renate@elzen.de
- CH: Eisenbahnweg 5a, 21337 Lüneburg. E-Mail: garrulax@arcor.de
- FDS: Martin-Luther-Universität Halle, Domplatz 4, 06108 Halle (Saale).
E-Mail: frank.steinheimer@zns.uni-halle.de

Abb. 1 (Seite 6): Stammbaum der Vögel nach Prum et al. (2015). Dargestellt sind die höheren Taxa und Kladen (mit ihren wissenschaftlichen Bezeichnungen) und die in ihnen enthaltenen Ordnungen. Die Längen der waagerechten Äste sind unskaliert und entsprechen nicht exakt dem Zeitpunkt der Trennung. In der rechten Spalte der höheren Taxa stehen die Abkürzungen „Gallo.“ für Galloanserae, „Stris.“ für Strisores und „G.“ für Gruiformes. *Beachte, dass aktuell aus der Ordnung der Nachtschwalbenvögel Caprimulgiformes die Fettschwalme Steatorni-thiformes, Tagschläfer Nyctibiiformes und Eulenschwalme Podargiformes als eigene Ordnungen herausgezogen worden sind. Grafik *Christine Barthel*

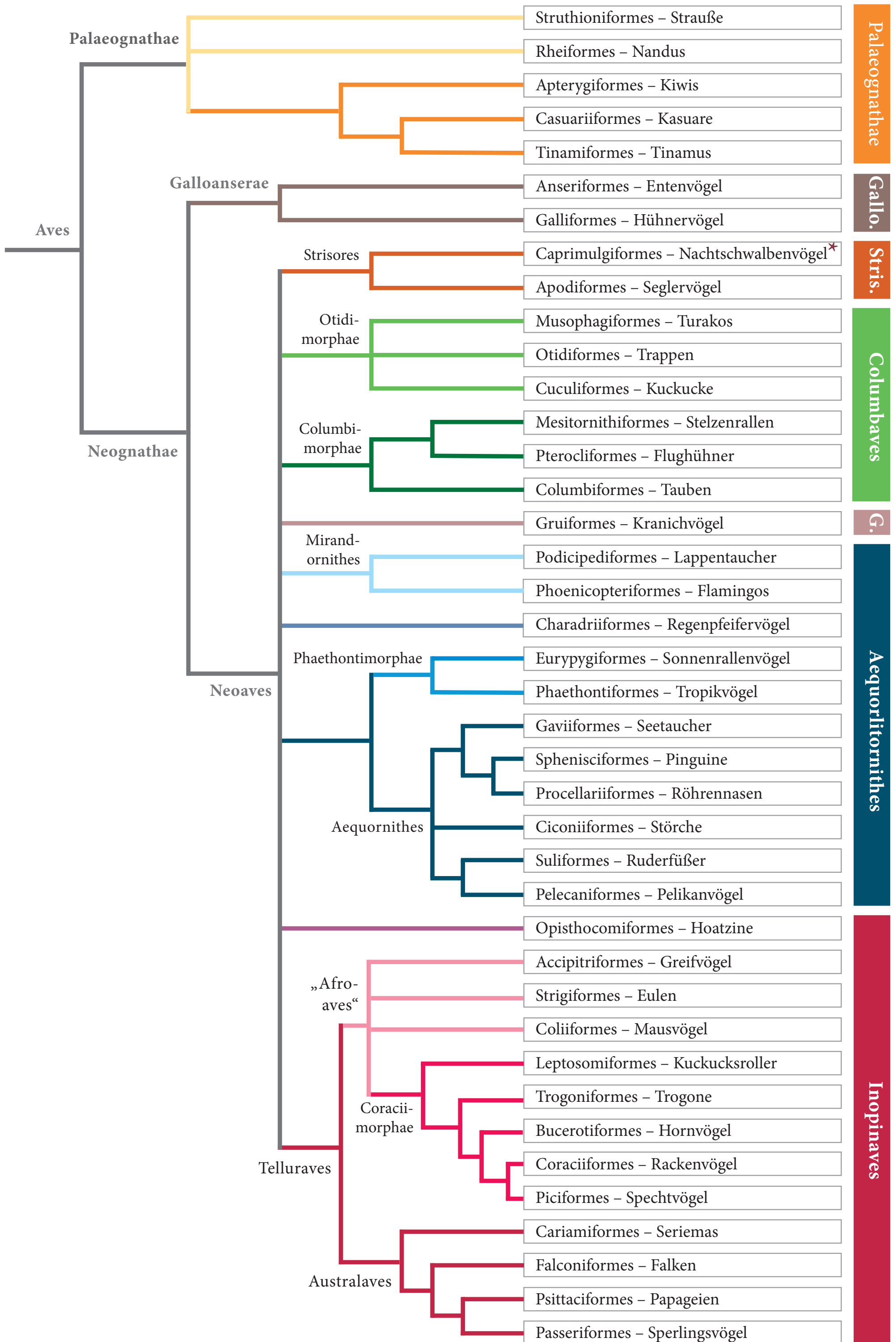

Übersicht der Ordnungen und Familien

| | | | |
|--|----|---|-----|
| URKIEFERVÖGEL, PALAEOGNATHAE | 9 | FLAMINGOS, PHOENICOPTERIFORMES | 92 |
| | | Flamingos, Phoenicopteridae | 92 |
| STRAUSSE, STRUTHIONIFORMES | 9 | REGENPFEIFERVÖGEL, CHARADRIIFORMES | 92 |
| Strauße, Struthionidae | 9 | Laufhühnchen, Turnicidae | 92 |
| NANDUS, RHEIFORMES | 9 | Triele, Burhinidae | 94 |
| Nandus, Rheidae | 9 | Scheidenschnäbel, Chionidae | 94 |
| KIWIS, APTERYGIFORMES | 9 | Magellanregenpfeifer, Pluvianellidae | 94 |
| Kiwis, Apterygidae | 9 | Austernfischer, Haematopodidae | 94 |
| KASUARE, CASUARIIFORMES | 9 | Ibisschnäbel, Ibidorhynchidae | 95 |
| Kasuare, Casuariidae | 9 | Säbelschnäblerverwandte, Recurvirostridae | 95 |
| TINAMUS, TINAMIFORMES | 9 | Regenpfeiferverwandte, Charadriidae | 96 |
| Tinamus, Tinamidae | 9 | Krokodilwächter, Pluvianidae | 100 |
| NEUKIEFERVÖGEL, NEOGNATHAE | 12 | Goldschnepfen, Rostratulidae | 100 |
| Galloanseres, GALLOANSERAE | 12 | Blatthühnchen, Jacanidae | 100 |
| ENTENVÖGEL, ANSERIFORMES | 12 | Steppenläufer, Pedionomidae | 100 |
| Wehrvögel, Anhimidae | 12 | Höhenläufer, Thinocoridae | 100 |
| Spaltfußgänse, Anseranatidae | 12 | Schnepfenverwandte, Scolopacidae | 101 |
| Entenverwandte, Anatidae | 12 | Reiherläufer, Dromadidae | 107 |
| HÜHNERVÖGEL, GALLIFORMES | 18 | Brachschwalbenverwandte, Glareolidae | 107 |
| Großfußhühner, Megapodiidae | 18 | Möwenverwandte, Laridae | 108 |
| Hokkoverwandte, Cracidae | 19 | Raubmöwen, Stercorariidae | 117 |
| Perlhühner, Numididae | 20 | Alke, Alcidae | 117 |
| Zahnwachteln, Odontophoridae | 21 | SONNENRALLENVÖGEL, EURYPYGIFORMES | 119 |
| Fasanenverwandte, Phasianidae | 23 | Kagus, Rhynchotidae | 119 |
| Neoaves, NEOAVES | 32 | Sonnenrallen, Eurypygidae | 119 |
| NACHTSCHWALBEN, CAPRIMULGIFORMES | 32 | TROPIKVÖGEL, PHAETHONTIFORMES | 120 |
| Nachtschwalben, Caprimulgidae | 32 | Tropikvögel, Phaethontidae | 120 |
| FETTSCHWALME, STEATORNITHIFORMES | 36 | SEETAUCHER, GAVIIFORMES | 120 |
| Fettschwalme, Steatornithidae | 36 | Seetaucher, Gaviidae | 120 |
| TAGSCHLÄFER, NYCTIBIIFORMES | 36 | PINGUINE, SPHENISCIFORMES | 121 |
| Tagschläfer, Nyctibiidae | 36 | Pinguine, Spheniscidae | 121 |
| EULENSCHWALME, PODARGIFORMES | 37 | RÖHRENNASEN, PROCELLARIIFORMES | 122 |
| Eulenschwalme, Podargidae | 37 | Sturmschwalben, Oceanitidae | 122 |
| HÖHLENSCHWALME, AEGOTHELIFORMES | 37 | Albatrosse, Diomedidae | 123 |
| Höhlenschwalme, Aegothelidae | 37 | Wellenläufer, Hydrobatidae | 124 |
| SEGLERVÖGEL, APODIFORMES | 38 | Sturmvögel, Procellariidae | 125 |
| Baumsegler, Hemiprocnidae | 38 | STÖRCHE, CICONIIFORMES | 131 |
| Segler, Apodidae | 38 | Störche, Ciconiidae | 131 |
| Kolibris, Trochilidae | 44 | RUDERFÜSSER, SULIFORMES | 131 |
| TURAKOS, MUSOPHAGIFORMES | 57 | Fregattvögel, Fregatidae | 131 |
| Turakos, Musophagidae | 57 | Tölpel, Sulidae | 132 |
| TRAPPEN, OTIDIFORMES | 58 | Schlangenhalsvögel, Anhingidae | 134 |
| Trappen, Otidae | 58 | Scharben, Phalacrocoracidae | 134 |
| KUCKUCKE, CUCULIFORMES | 59 | PELIKANVÖGEL, PELECANIFORMES | 136 |
| Kuckucke, Cuculidae | 59 | Ibisse, Threskiornithidae | 136 |
| STELZENRALLEN, MESITORNITHIFORMES | 65 | Reiher, Ardeidae | 137 |
| Stelzenrallen, Mesitornithidae | 65 | Hammerköpfe, Scopidae | 140 |
| FLUGHÜHNER, PTEROCLIFORMES | 65 | Schuhschnäbel, Balaenicipitidae | 140 |
| Flughühner, Pteroclididae | 65 | Pelikane, Pelecanidae | 140 |
| TAUBEN, COLUMBIFORMES | 66 | HOATZINE, OPISTHOCOMIFORMES | 141 |
| Tauben, Columbidae | 66 | Hoatzine, Opisthocomidae | 141 |
| KRANICHVÖGEL, GRUIFORMES | 83 | GREIFVÖGEL, ACCIPITRIFORMES | 141 |
| Binsenrallen, Heliornithidae | 83 | Neuweltgeier, Cathartidae | 141 |
| Besenschwanzrallen, Sarothruridae | 83 | Sekretäre, Sagittariidae | 141 |
| Rallen, Rallidae | 84 | Fischadler, Pandionidae | 141 |
| Trompetervögel, Psophiidae | 90 | Habichtverwandte, Accipitridae | 141 |
| Kraniche, Gruidae | 90 | EULEN, STRIGIFORMES | 152 |
| Rallenkraniche, Aramidae | 91 | Schleiereulen, Tytonidae | 152 |
| LAPPENTAUCHER, PODICIPEDIFORMES | 91 | Eulen, Strigidae | 154 |
| Lappentaucher, Podicipedidae | 91 | MAUSVÖGEL, COLIIFORMES | 164 |
| | | Mausvögel, Coliidae | 164 |
| | | KUCKUCKSROLLER, LEPTOSOMIFORMES | 164 |
| | | Kuckucksroller, Leptosomidae | 164 |
| | | TROGONE, TROGONIFORMES | 164 |
| | | Trogone, Trogonidae | 164 |
| | | HORNVÖGEL, BUCEROTIFORMES | 166 |
| | | Wiedehopfe, Upupidae | 166 |
| | | Baumhopfe, Phoeniculidae | 167 |

| | | | |
|--------------------------------------|-----|---|-----|
| Hornraben, Bucorvidae | 167 | Pirole, Oriolidae | 319 |
| Hornvögel, Bucerotidae | 167 | Drongos, Dicuridae | 321 |
| RACKENVÖGEL, CORACIIFORMES | 169 | Fächerschwänze, Rhipiduridae | 323 |
| Racken, Coraciidae | 169 | Monarchenverwandte, Monarchidae | 326 |
| Erdracken, Brachypteraciidae | 170 | Haubenhäher, Platylophidae | 332 |
| Eisvögel, Alcedinidae | 170 | Krähenverwandte, Corvidae | 332 |
| Todis, Todidae | 177 | Töpferkrähen, Corcoracidae | 338 |
| Sägeracken, Momotidae | 177 | Neuguineaflöter, Melampittidae | 338 |
| Spinte, Meropidae | 178 | Blaukappenflöter, Iritidae | 338 |
| SPECHTVÖGEL, PICIFORMES | 179 | Paradiesvögel, Paradisaeidae | 338 |
| Glanzvögel, Galbulidae | 179 | Südseeschnäpper, Petroicidae | 340 |
| Faulvögel, Bucconidae | 180 | Felsenhüpfer, Picathartidae | 343 |
| Neuwelt-Bartvögel, Capitonidae | 181 | Felsenspringer, Chaetopidae | 343 |
| Tukanbartvögel, Semnornithidae | 182 | Rallenflöter, Eupetidae | 343 |
| Tukane, Ramphastidae | 182 | Seidenschwänze, Bombycillidae | 343 |
| Orientbartvögel, Megalaimidae | 183 | Seidenschnäpper, Ptiliognathidae | 343 |
| Afrikabartvögel, Lybiidae | 184 | Seidenwürger, Hypocoliidae | 343 |
| Honiganzeiger, Indicatoridae | 186 | Palmenschwätzer, Dulidae | 345 |
| Spechte, Picidae | 187 | Mohos, Mohoidae | 344 |
| SERIEMAS, CARIAMIFORMES | 200 | Sulawesiwaldpfeifer, Hylocitridae | 344 |
| Seriemas, Cariamidae | 200 | Elfenschnäpper, Stenostiridae | 344 |
| FALKEN, FALCONIFORMES | 200 | Meisen, Paridae | 344 |
| Falken, Falconidae | 200 | Beutelmeisen, Remizidae | 348 |
| PAPAGEIEN, PSITTACIFORMES | 203 | Tropfenvögel, Nicatoridae | 349 |
| Eulenpapageien, Strigopidae | 203 | Bartmeisen, Panuridae | 349 |
| Kakadus, Cacatuidae | 203 | Lerchen, Alaudidae | 349 |
| Neuweltpapageien, Psittacidae | 204 | Bülbüls, Pycnonotidae | 356 |
| Altweltpapageien, Psittaculidae | 210 | Schwalben, Hirundinidae | 363 |
| SPERLINGSVÖGEL, PASSERIFORMES | 219 | Zwergpfeifer, Pnoepygidae | 367 |
| Stummelschwänze, Acanthisittidae | 219 | Bülbülgrasmücken, Macrosphenidae | 368 |
| Schreibvögel, Suboscines | 220 | Seidensängerverwandte, Cettiidae | 369 |
| Tyrannenbreitrachen, Sapayoidae | 220 | Wüstendickichtsänger, Scotocercidae | 370 |
| Jalas, Philepittidae | 220 | Spreizschwänze, Erythrocercidae | 370 |
| Breitrachen, Eurylaimidae | 220 | Baumsänger, Hyliidae | 371 |
| Pittabreitrachen, Calyptomenidae | 220 | Schwanzmeisen, Aegithalidae | 371 |
| Pittas, Pittidae | 221 | Laubsänger, Phylloscopidae | 372 |
| Töpfervögel, Furnariidae | 223 | Rohrsängerverwandte, Acrocephalidae | 375 |
| Ameisenvögel, Thamnophilidae | 238 | Schwirlverwandte, Locustellidae | 377 |
| Ameisendrosseln, Formicariidae | 247 | Rohrspötter, Donacobiidae | 380 |
| Ameisenpittas, Grallariidae | 248 | Madagaskarsänger, Bernieridae | 380 |
| Mückenfresser, Conopophagidae | 251 | Halmsänger, Cisticolidae | 381 |
| Bürzelstelzer, Rhinocryptidae | 251 | Grasmückenverwandte, Sylviidae | 390 |
| Bandvögel, Melanopareidae | 253 | Papageimeisenverwandte, Paradoxornithidae | 392 |
| Tyrannen, Tyrannidae | 253 | Brillenvögel, Zosteropidae | 394 |
| Schmuckvögel, Cotingidae | 271 | Timalien, Timaliidae | 400 |
| Schnurrvögel, Pipridae | 273 | Drosslinge, Pellorneidae | 403 |
| Bekarden, Tityridae | 275 | Zweigdrosslinge, Alcippeidae | 406 |
| Singvögel, Oscines | 277 | Häherlinge, Leiothrichidae | 407 |
| Leierschwänze, Menuridae | 277 | Sopranisten, Modulatricidae | 413 |
| Dickichtvögel, Atrichornithidae | 277 | Honigvögel, Promeropidae | 413 |
| Laubenvögel, Ptilonorhynchidae | 277 | Feenvögel, Irenidae | 413 |
| Baumrutscher, Climacteridae | 278 | Goldhähnchen, Regulidae | 413 |
| Staffelschwänze, Maluridae | 279 | Kurzschwänze, Elachuridae | 414 |
| Honigfresser, Meliphagidae | 280 | Hyliotas, Hyliotidae | 414 |
| Borstenvögel, Dasyornithidae | 289 | Zaunkönige, Troglodytidae | 414 |
| Panthervögel, Pardalotidae | 289 | Mückenfängerverwandte, Polioptilidae | 420 |
| Südsee-Grasmücken, Acanthizidae | 289 | Kleiber, Sittidae | 421 |
| Australsäbler, Pomatostomidae | 293 | Mauerläufer, Tichodromidae | 423 |
| Stachelschwanzflöter, Orthonychidae | 294 | Baumläufer, Certhiidae | 423 |
| Samtvögel, Cnemophilidae | 294 | Spottdrosseln, Mimidae | 424 |
| Beerenpicker, Melanocharitidae | 294 | Starenverwandte, Sturnidae | 425 |
| Beerenfresser, Paramythiidae | 295 | Madenhacker, Buphagidae | 430 |
| Lappenvögel, Callaeidae | 295 | Drosseln, Turdidae | 430 |
| Stichvögel, Notiomystidae | 295 | Schnäpperverwandte, Muscicapidae | 438 |
| Australflöter, Psophodidae | 295 | Wasseramseln, Cinclidae | 453 |
| Drosselflöter, Cinclosomatidae | 295 | Blattvögel, Chloropseidae | 454 |
| Afrikaschnäpper, Platysteiridae | 296 | Mistelfresser, Dicaeidae | 454 |
| Buschwürger, Malaconotidae | 297 | Nektarvögel, Nectariniidae | 457 |
| Flachschnäbel, Machaerirhynchidae | 299 | Sperlinge, Passeridae | 465 |
| Vangas, Vangidae | 300 | Weber, Ploceidae | 468 |
| Warzenköpfe, Pityriidae | 301 | Prachtfinken, Estrildidae | 473 |
| Schwalbenstarverwandte, Artamidae | 301 | Witwen, Viduidae | 479 |
| Beerenjäger, Rhagologidae | 303 | Trugwaldsänger, Peucedramidae | 480 |
| Ioras, Aegithinidae | 303 | Braunellen, Prunellidae | 480 |
| Raupenfänger, Campephagidae | 304 | Stelzenverwandte, Motacillidae | 481 |
| Maorigrasmücken, Mohouidae | 309 | Rosenschwänze, Urocynchramidae | 484 |
| Spiegelkleiber, Neosittidae | 309 | Finkenverwandte, Fringillidae | 484 |
| Pflugschnäbel, Eulacestomatidae | 310 | Tundraammern, Calcariidae | 497 |
| Haubendickköpfe, Oreocidae | 310 | Tangarenammern, Rhodinocichlidae | 497 |
| Meisendickköpfe, Falcunculidae | 310 | Ammern, Emberizidae | 498 |
| Dickköpfe, Pachycephalidae | 310 | Neuweltammern, Passerellidae | 501 |
| Würger, Laniidae | 314 | Schmätzertangaren, Calyptophilidae | 509 |
| Vireos, Vireonidae | 316 | Palmtangaren, Phaenicophilidae | 509 |
| | | Puerto-Rico-Tangaren, Nesospingidae | 510 |
| | | Streifenkopftangaren, Spindalidae | 510 |
| | | Zaunkönigsänger, Zeledoniidae | 510 |
| | | Kubasänger, Teretistridae | 510 |
| | | Flötenstärlinge, Icteriidae | 510 |
| | | Stärlinge, Icteridae | 510 |
| | | Waldsänger, Parulidae | 515 |
| | | Stärlingstangaren, Mitrospingidae | 520 |
| | | Kardinäle, Cardinalidae | 520 |
| | | Tangarenverwandte, Thraupidae | 523 |

Die Vögel der Erde

| Deutscher Name | n/† | Wissenschaftlicher Name | Autoren | Brutverbreitung | Englischer Name |
|-------------------------|-----|--------------------------------------|--|---|-------------------------|
| URKIEFERVÖGEL | | UNTERKLASSE PALAEOGNATHAE | | | RATITES |
| STRAUSSE | | ORDNUNG STRUTHIONIFORMES | | | |
| Strauße | | 2 Familie Struthionidae | | | Ostriches |
| Strauß | | <i>Struthio</i> | Linnaeus, 1758 | | |
| | | <i>Struthio camelus</i> | Linnaeus, 1758 | AF: w, z, e, sw | Common Ostrich |
| | † | <i>S. c. syriacus</i> | Rothschild, 1919 | Syrische Wüste und Arabische Wüste | |
| | | <i>S. c. camelus</i> | Linnaeus, 1758 | s Marokko und Mauretanien bis s Ägypten, Eritrea und n,w Äthiopien, s bis Kamerun und n Uganda | |
| | | <i>S. c. massaicus</i> | Neumann, 1898 | s Kenia und z Tansania | |
| | | <i>S. c. australis</i> | Gurney, JH Sr, 1868 | s Afrika | |
| Somalistrauß | | <i>Struthio molybdophanes</i> | Reichenow, 1883 | AF: extremer se S Sudan, s, e Äthiopien, Somalia, Dschibuti und n, ez Kenia | Somali Ostrich |
| NANDUS | | ORDNUNG RHEIFORMES | | | |
| Nandus | | 2 Familie Rheidae | | | Rheas |
| | | <i>Rhea</i> | Brisson, 1760 | | |
| Nandu | | <i>Rhea americana</i> | (Linnaeus, 1758) | SA: se | Greater Rhea |
| | | <i>R. a. americana</i> | (Linnaeus, 1758) | n, e Brasilien | |
| | | <i>R. a. intermedia</i> | Rothschild & Chubb, C, 1914 | se Brasilien und Uruguay | |
| | | <i>R. a. nobilis</i> | Brodkorb, 1939 | e Paraguay | |
| | | <i>R. a. araneipes</i> | Brodkorb, 1938 | sw Brasilien, e Bolivien und w Paraguay | |
| | | <i>R. a. albescens</i> | Lynch & Holmberg, 1878 | ne, e Argentinien | |
| Darwinnandu | | <i>Rhea pennata</i> | d'Orbigny, 1837 | SA: Südkegel | Lesser Rhea |
| | | <i>R. p. garleppi</i> | (Chubb, C, 1913) | se Peru, sw Bolivien und nw Argentinien | |
| | | <i>R. p. tarapacensis</i> | (Chubb, C, 1913) | n Chile | |
| | | <i>R. p. pennata</i> | d'Orbigny, 1837 | s Chile und wz, s Argentinien | |
| KIWIS | | ORDNUNG APTERYGIFORMES | | | |
| Kiwis | | 5 Familie Apterygidae | | | Kiwis |
| | | <i>Apteryx</i> | Shaw, 1813 | | |
| Südstreifenkiwi | | <i>Apteryx australis</i> | Shaw, 1813 | AU: sw Südinsel und Stewart Island (Neuseeland) | Southern Brown Kiwi |
| | | <i>A. a. australis</i> | Shaw, 1813 | sw Südinsel (Neuseeland) | |
| | | <i>A. a. lawryi</i> | Rothschild, 1893 | Stewart Island (Neuseeland) | |
| Nordstreifenkiwi | | <i>Apteryx mantelli</i> | Bartlett, AD, 1852 | AU: Nordinsel (Neuseeland) | North Island Brown Kiwi |
| Okaritokiwi | | <i>Apteryx rowi</i> | Tennyson, Palma, Robertson, HA, Worthy & Gill, BJ, 2003 | AU: Wald von Ökārito (wz Südinsel, Neuseeland) | Okarito Kiwi |
| Zwergkiwi | | <i>Apteryx owenii</i> | Gould, 1847 | AU: Kapiti Island (vor sw Nordinsel) und andere prädatorenfreie Nachbarinseln (Neuseeland) | Little Spotted Kiwi |
| Haastkiwi | | <i>Apteryx haastii</i> | Potts, 1872 | AU: montane n Südinsel (Neuseeland) | Great Spotted Kiwi |
| KASUARE | | ORDNUNG CASUARIIFORMES | | | |
| Kasuare | | 4 Familie Casuariidae | | | Cassowaries, Emu |
| | | <i>Casuarius</i> | Brisson, 1760 | | |
| Helmkasuar | | <i>Casuarius casuarius</i> | (Linnaeus, 1758) | AU: Aru-Inseln (sw von Neuguinea), Neuguinea und e Kap-York-Halbinsel, ne Queensland (ne Australien) | Southern Cassowary |
| Bennettkasuar | | <i>Casuarius bennetti</i> | Gould, 1857 | AU: Yapen (Cenderawasih-Bucht, nw Neuguinea), Neuguinea und Neubritannien (se Bismarck-Archipel) | Dwarf Cassowary |
| | | <i>C. b. westermanni</i> | Sclater, PL, 1874 | nw Neuguinea | |
| | | <i>C. b. bennetti</i> | Gould, 1857 | Yapen (Cenderawasih-Bucht, nw Neuguinea), Neuguinea (außer nw) und Neubritannien (sw Bismarck-Archipel) | |
| Einlappenkasuar | | <i>Casuarius unappendiculatus</i> | Blyth, 1860 | AU: Salawati (Raja Ampat, nw von Neuguinea), Yapen (Inseln der Cenderawasih-Bucht, nw Neuguinea) und Neuguinea | Northern Cassowary |
| | | <i>Dromaius</i> | Vieillot, 1816 | | |
| Emu | | <i>Dromaius novaehollandiae</i> | (Latham, 1790) | AU: Australien | Emu |
| | | <i>D. n. novaehollandiae</i> | (Latham, 1790) | festländisches Australien | |
| | † | <i>D. n. diemenensis</i> | Le Souef, 1907 | Tasmanien | |
| | † | <i>D. n. minor</i> | Spencer, B, 1906 | King Island (w Bass-Straße, se Australien) | |
| | † | <i>D. n. baudinianus</i> | Parker, SA, 1984 | Känguru-Insel (vor se Australien) | |
| TINAMUS | | ORDNUNG TINAMIFORMES | | | |
| Tinamus | | 46 Familie Tinamidae | | | Tinamous |
| | | <i>Tinamus</i> | Hermann, 1783 | | |
| Taotinamu | | <i>Tinamus tao</i> | Temminck, 1815 | SA: Amazonien | Grey Tinamou |
| | | <i>T. t. larensis</i> | Phelps, WH & Phelps, WH Jr, 1949 | z Kolumbien und nw Venezuela | |

| | | | | |
|------------------------|---|--|--|------------------------|
| | <i>T. t. septentrionalis</i> | Brabourne & Chubb, C, 1913 | ne Venezuela, nw Guyana | |
| | <i>T. t. tao</i> | Temminck, 1815 | nz Brasilien | |
| | <i>T. t. kleei</i> | (Tschudi, 1843) | sz Kolumbien bis e Bolivien und w Brasilien | |
| Zimttinamu | <i>Tinamus solitarius</i> | (Vieillot, 1819) | SA: e Brasilien bis ne Argentinien und e Paraguay | Solitary Tinamou |
| Schwarztinamu | <i>Tinamus osgoodi</i> | Conover, 1949 | SA: sz Kolumbien, se Peru | Black Tinamou |
| | <i>T. o. hershkovitzi</i> | Blake, 1953 | sz Kolumbien | |
| | <i>T. o. osgoodi</i> | Conover, 1949 | se Peru | |
| Großtinamu | <i>Tinamus major</i> | (Gmelin, JF, 1789) | MA, SA: s Mexiko bis Amazonien | Great Tinamou |
| | <i>T. m. robustus</i> | Sclater, PL & Salvin, 1868 | se Mexiko, Guatemala, Honduras | |
| | <i>T. m. percautus</i> | Van Tyne, 1935 | s Mexiko, n Guatemala, Belize | |
| | <i>T. m. fuscipennis</i> | Salvadori, 1895 | n Nicaragua bis w Panama | |
| | <i>T. m. brunneiventris</i> | Aldrich, 1937 | sz Panama | |
| | <i>T. m. castaneiceps</i> | Salvadori, 1895 | sw Costa Rica und w Panama | |
| | <i>T. m. saturatus</i> | Griscom, 1929 | e Panama und nw Kolumbien | |
| | <i>T. m. zuliensis</i> | Osgood & Conover, 1922 | ne Kolumbien und n Venezuela | |
| | <i>T. m. latifrons</i> | Salvadori, 1895 | sw Kolumbien und w Ecuador | |
| | <i>T. m. major</i> | (Gmelin, JF, 1789) | e Venezuela bis ne Brasilien | |
| | <i>T. m. serratus</i> | (Spix, 1825) | nw Brasilien | |
| | <i>T. m. olivascens</i> | Conover, 1937 | amazonisches Brasilien | |
| | <i>T. m. peruvianus</i> | Bonaparte, 1856 | se Kolumbien bis Bolivien und w Brasilien | |
| Weißkehltinamu | <i>Tinamus guttatus</i> | Pelzeln, 1863 | SA: Amazonien | White-throated Tinamou |
| | <i>Nothocercus</i> | Bonaparte, 1856 | | |
| Bergtinamu | <i>Nothocercus bonapartei</i> | (Gray, GR, 1867) | MA, SA: Costa Rica bis Peru | Highland Tinamou |
| | <i>N. b. frantzii</i> | (Lawrence, 1868) | Costa Rica und w Panama | |
| | <i>N. b. bonapartei</i> | (Gray, GR, 1867) | nz Kolumbien und w Venezuela | |
| | <i>N. b. intercedens</i> | Salvadori, 1895 | w Kolumbien | |
| | <i>N. b. discrepans</i> | Friedmann, 1947 | e Kolumbien | |
| | <i>N. b. plumbeiceps</i> | Lönnerberg & Rendahl, 1922 | e Ecuador und n Peru | |
| Gelbbrusttinamu | <i>Nothocercus julius</i> | (Bonaparte, 1854) | SA: z Kolumbien und w Venezuela bis sz Peru | Tawny-breasted Tinamou |
| Kapuzenttinamu | <i>Nothocercus nigrocapillus</i> | (Gray, GR, 1867) | SA: Peru, Bolivien | Hooded Tinamou |
| | <i>N. n. cadwaladeri</i> | Carriker, 1933 | nw Peru | |
| | <i>N. n. nigrocapillus</i> | (Gray, GR, 1867) | z Peru bis n Bolivien | |
| | <i>Crypturellus</i> | Brabourne & Chubb, C, 1914 | | |
| Berlepschtinamu | <i>Crypturellus berlepschi</i> | (Rothschild, 1897) | SA: w Kolumbien, nw Ecuador | Berlepsch's Tinamou |
| Grautinamu | <i>Crypturellus cinereus</i> | (Gmelin, JF, 1789) | SA: Amazonien | Cinereous Tinamou |
| Brauntinamu | <i>Crypturellus soui</i> | (Hermann, 1783) | MA, SA: s Mexiko bis e Brasilien | Little Tinamou |
| | <i>C. s. meserythrus</i> | (Sclater, PL, 1860) | s Mexiko bis se Nicaragua | |
| | <i>C. s. modestus</i> | (Cabanis, 1869) | Costa Rica und w Panama | |
| | <i>C. s. capnodes</i> | Wetmore, 1963 | nw Panama | |
| | <i>C. s. poliocephalus</i> | (Aldrich, 1937) | Panama (Pazifikseite) | |
| | <i>C. s. panamensis</i> | (Carriker, 1910) | Panama | |
| | <i>C. s. mustelinus</i> | (Bangs, 1905) | ne Kolumbien und nw Venezuela | |
| | <i>C. s. soui</i> | (Hermann, 1783) | e Kolumbien bis ne Brasilien | |
| | <i>C. s. andrei</i> | (Brabourne & Chubb, C, 1914) | Trinidad, ne Venezuela | |
| | <i>C. s. cauciae</i> | (Chapman, 1912) | nz Kolumbien | |
| | <i>C. s. harterti</i> | (Brabourne & Chubb, C, 1914) | w Kolumbien und w Ecuador | |
| | <i>C. s. caquetae</i> | (Chapman, 1915) | se Kolumbien | |
| | <i>C. s. nigriceps</i> | (Chapman, 1923) | e Ecuador und ne Peru | |
| | <i>C. s. albigularis</i> | (Brabourne & Chubb, C, 1914) | n und e Brasilien | |
| | <i>C. s. inconspicuus</i> | Carriker, 1935 | z Peru bis e Bolivien | |
| Tepuitinamu | <i>Crypturellus ptaritepui</i> | Zimmer, JT & Phelps, WH, 1945 | SA: Venezuela | Tepui Tinamou |
| Kastanientinamu | <i>Crypturellus obsoletus</i> | (Temminck, 1815) | SA: weit verbreitet | Brown Tinamou |
| | <i>C. o. cerviniventris</i> | (Sclater, PL & Salvin, 1873) | n Venezuela | |
| | <i>C. o. knoxi</i> | Phelps, WH Jr, 1976 | nw Venezuela | |
| | <i>C. o. castaneus</i> | (Sclater, PL, 1858) | e Kolumbien bis n Peru | |
| | <i>C. o. ochraceiventris</i> | (Stolzmann, 1926) | z Peru | |
| | <i>C. o. traylori</i> | Blake, 1961 | se Peru | |
| | <i>C. o. punensis</i> | (Chubb, C, 1918) | se Peru und n Bolivien | |
| | <i>C. o. griseiventris</i> | (Salvadori, 1895) | nz Brasilien | |
| | <i>C. o. hypochraceus</i> | (Miranda-Ribeiro, 1938) | sw Brasilien | |
| | <i>C. o. obsoletus</i> | (Temminck, 1815) | s Brasilien, Paraguay und ne Argentinien | |
| Wellentinamu | <i>Crypturellus undulatus</i> | (Temminck, 1815) | SA: sz Amazonien | Undulated Tinamou |
| | <i>C. u. manapiare</i> | Phelps, WH & Phelps, WH Jr, 1952 | s Venezuela | |
| | <i>C. u. simplex</i> | (Salvadori, 1895) | s Guyana, nz Brasilien | |
| | <i>C. u. yapura</i> | (Spix, 1825) | w Amazonien | |
| | <i>C. u. adspersus</i> | (Temminck, 1815) | z Brasilien | |
| | <i>C. u. vermiculatus</i> | (Temminck, 1825) | e Brasilien | |
| | <i>C. u. undulatus</i> | (Temminck, 1815) | se Peru bis n Argentinien | |
| Brauntinamu | <i>Crypturellus transfasciatus</i> | (Sclater, PL & Salvin, 1878) | SA: w Ecuador, nw Peru | Pale-browed Tinamou |
| Rotkehltinamu | <i>Crypturellus strigulosus</i> | (Temminck, 1815) | SA: e Peru und nw Bolivien bis s amazonisches Brasilien | Brazilian Tinamou |
| | <i>Crypturellus duidae</i> | Zimmer, JT, 1938 | SA: ez Kolumbien bis s Venezuela | Grey-legged Tinamou |
| Graufußtinamu | <i>Crypturellus erythropus</i> | (Pelzeln, 1863) | SA: n | Red-legged Tinamou |
| Rotfußtinamu | <i>C. e. cursitans</i> | Wetmore & Phelps, WH Jr, 1956 | n Kolumbien und nw Venezuela | |
| | <i>C. e. idoneus</i> | (Todd, 1919) | ne Kolumbien und nw Venezuela | |
| | <i>C. e. columbianus</i> | (Salvadori, 1895) | nz Kolumbien | |
| | <i>C. e. saltuarius</i> | Wetmore, 1950 | Magdalena (nz Kolumbien) | |
| | <i>C. e. spencei</i> | (Brabourne & Chubb, C, 1914) | n Venezuela | |

| | | | | |
|----------------------------|---|---|--|------------------------|
| | <i>C. e. margaritae</i> | Phelps, WH & Phelps, WH Jr, 1948 | Isla Margarita (vor Venezuela) | |
| | <i>C. e. erythropus</i> | (Pelzeln, 1863) | e Venezuela bis ne Brasilien | |
| Gelbfußtinamu | <i>Crypturellus noctivagus</i> | (Wied-Neuwied, M, 1820) | SA: e Brasilien | Yellow-legged Tinamou |
| | <i>C. n. zabele</i> | (Spix, 1825) | ne Brasilien | |
| | <i>C. n. noctivagus</i> | (Wied-Neuwied, M, 1820) | se Brasilien | |
| Schwarzkappentinamu | <i>Crypturellus atrocapillus</i> | (Tschudi, 1844) | SA: Peru, Bolivien | Black-capped Tinamou |
| | <i>C. a. atrocapillus</i> | (Tschudi, 1844) | se Peru | |
| | <i>C. a. garleppi</i> | (Berlepsch, 1892) | n Bolivien | |
| Buschtinamu | <i>Crypturellus cinnamomeus</i> | (Lesson, RP, 1842) | MA: wz Mexiko bis Costa Rica | Thicket Tinamou |
| | <i>C. c. occidentalis</i> | (Salvadori, 1895) | wz Mexiko | |
| | <i>C. c. mexicanus</i> | (Salvadori, 1895) | ez Mexiko | |
| | <i>C. c. soconuscensis</i> | Brodkorb, 1939 | sw Mexiko | |
| | <i>C. c. vicinior</i> | Conover, 1933 | s Mexiko bis z Honduras | |
| | <i>C. c. sallaei</i> | (Bonaparte, 1856) | s Mexiko | |
| | <i>C. c. goldmani</i> | (Nelson, 1901) | se Mexiko, n Guatemala, n Belize | |
| | <i>C. c. cinnamomeus</i> | (Lesson, RP, 1842) | s Guatemala, El Salvador, s Honduras | |
| | <i>C. c. delatirii</i> | (Bonaparte, 1854) | w Nicaragua | |
| | <i>C. c. praeepes</i> | (Bangs & Peters, JL, 1927) | nw Costa Rica | |
| Graukehtinamu | <i>Crypturellus boucardi</i> | (Sclater, PL, 1860) | MA: s Mexiko bis Costa Rica | Slaty-breasted Tinamou |
| | <i>C. b. boucardi</i> | (Sclater, PL, 1860) | s Mexiko bis nw Honduras | |
| | <i>C. b. costaricensis</i> | (Dwight & Griscom, 1924) | n, e Honduras bis Costa Rica | |
| Kerrtinamu | <i>Crypturellus kerriae</i> | (Chapman, 1915) | MA, SA: se Panama und nw Kolumbien | Choco Tinamou |
| Rotbrusttinamu | <i>Crypturellus variegatus</i> | (Gmelin, JF, 1789) | SA: Amazonien, e Brasilien | Variiegated Tinamou |
| Rosttinamu | <i>Crypturellus brevirostris</i> | (Pelzeln, 1863) | SA: w, ne Amazonien | Rusty Tinamou |
| Bartlettinamu | <i>Crypturellus bartletti</i> | (Sclater, PL & Salvin, 1873) | SA: w Amazonien | Bartlett's Tinamou |
| Kleinschnabeltinamu | <i>Crypturellus parvirostris</i> | (Wagler, 1827) | SA: se Peru und s amazonisches Brasilien bis ne Argentinien | Small-billed Tinamou |
| Bindentinamu | <i>Crypturellus casiquiare</i> | (Chapman, 1929) | SA: e Kolumbien, s Venezuela | Barred Tinamou |
| Tataupatinamu | <i>Crypturellus tataupa</i> | (Temminck, 1815) | SA: e, se, sz | Tataupa Tinamou |
| | <i>C. t. inops</i> | Bangs & Noble, 1918 | sw Ecuador und nw Peru | |
| | <i>C. t. lepidotus</i> | (Swainson, 1837) | ne Brasilien | |
| | <i>C. t. peruvianus</i> | (Cory, 1915) | z Peru | |
| | <i>C. t. tataupa</i> | (Temminck, 1815) | n, e Bolivien bis s Brasilien, Paraguay und n Argentinien | |
| | <i>Rhynchotus</i> | Spix, 1825 | | |
| Rotflügeltinamu | <i>Rhynchotus rufescens</i> | (Temminck, 1815) | SA: e, se, sz | Red-winged Tinamou |
| | <i>R. r. catingae</i> | Reiser, 1905 | z, ne Brasilien | |
| | <i>R. r. pallescens</i> | Kothe, 1907 | ne, z Argentinien | |
| | <i>R. r. rufescens</i> | (Temminck, 1815) | n Bolivien bis e Brasilien, Paraguay, ne Argentinien und Uruguay | |
| Streifenhalstinamu | <i>Rhynchotus maculicollis</i> | Gray, GR, 1867 | SA: nw Bolivien, nw Argentinien | Huayco Tinamou |
| | <i>Nothoprocta</i> | Sclater, PL & Salvin, 1873 | | |
| Taczanowskitinamu | <i>Nothoprocta taczanowskii</i> | Sclater, PL & Salvin, 1875 | SA: sz Peru | Taczanowski's Tinamou |
| Pisaccatinamu | <i>Nothoprocta ornata</i> | (Gray, GR, 1867) | SA: Peru bis n Chile und nw Argentinien | Ornate Tinamou |
| | <i>N. o. branickii</i> | Taczanowski, 1875 | z Peru | |
| | <i>N. o. ornata</i> | (Gray, GR, 1867) | s Peru, w Bolivien und n Chile | |
| | <i>N. o. rostrata</i> | Berlepsch, 1907 | s Bolivien und nw Argentinien | |
| Chiletinamu | <i>Nothoprocta perdicaria</i> | (Kittlitz, 1830) | SA: Chile | Chilean Tinamou |
| | <i>N. p. perdicaria</i> | (Kittlitz, 1830) | nz Chile | |
| | <i>N. p. sanborni</i> | Conover, 1924 | sz Chile | |
| Cordobatinamu | <i>Nothoprocta cinerascens</i> | (Burmeister, 1860) | SA: Südkegel | Brushland Tinamou |
| | <i>N. c. cinerascens</i> | (Burmeister, 1860) | se Bolivien bis nw Paraguay und z Argentinien | |
| | <i>N. c. parvimaculata</i> | Olrog, 1959 | nw Argentinien | |
| Andentinamu | <i>Nothoprocta pentlandii</i> | (Gray, GR, 1867) | SA: Ecuador bis z Argentinien | Andean Tinamou |
| | <i>N. p. ambigua</i> | Cory, 1915 | s Ecuador und nw Peru | |
| | <i>N. p. niethammeri</i> | Koepcke, 1968 | wz Peru | |
| | <i>N. p. oustaleti</i> | Berlepsch & Stolzmann, 1901 | z und s Peru | |
| | <i>N. p. fulvescens</i> | Berlepsch, 1902 | se Peru | |
| | <i>N. p. pentlandii</i> | (Gray, GR, 1867) | w Bolivien, nw Argentinien (Catamarca) und n Chile | |
| | <i>N. p. patriciae</i> | Hoy, G, 1987 | nw Argentinien (Salta) | |
| | <i>N. p. mendozae</i> | Banks & Bohl, 1968 | wz Argentinien | |
| | <i>N. p. doeringi</i> | Cabanis, 1878 | z Argentinien | |
| Krummschnabeltinamu | <i>Nothoprocta curvirostris</i> | Sclater, PL & Salvin, 1873 | SA: Ecuador, Peru | Curve-billed Tinamou |
| | <i>N. c. curvirostris</i> | Sclater, PL & Salvin, 1873 | z Ecuador bis n Peru | |
| | <i>N. c. peruviana</i> | Taczanowski, 1886 | n und z Peru | |
| | <i>Nothura</i> | Wagler, 1827 | | |
| Weißbauchtinamu | <i>Nothura boraquira</i> | (Spix, 1825) | SA: e Brasilien bis e Bolivien und ne Paraguay | White-bellied Nothura |
| Wachteltinamu | <i>Nothura minor</i> | (Spix, 1825) | SA: se Brasilien | Lesser Nothura |
| Darwintinamu | <i>Nothura darwinii</i> | Gray, GR, 1867 | SA: Peru bis sz Argentinien | Darwin's Nothura |
| | <i>N. d. peruviana</i> | Berlepsch & Stolzmann, 1906 | s Peru | |
| | <i>N. d. agassizii</i> | Bangs, 1910 | se Peru und w Bolivien | |
| | <i>N. d. boliviana</i> | Salvadori, 1895 | w Bolivien | |
| | <i>N. d. salvadorii</i> | Hartert, EJO, 1909 | w Argentinien | |
| | <i>N. d. darwinii</i> | Gray, GR, 1867 | sz Argentinien | |
| Fleckentinamu | <i>Nothura maculosa</i> | (Temminck, 1815) | SA: se | Spotted Nothura |
| | <i>N. m. cearensis</i> | Naumburg, 1932 | ne Brasilien | |
| | <i>N. m. major</i> | (Spix, 1825) | ez Brasilien | |
| | <i>N. m. paludivaga</i> | Conover, 1950 | z Paraguay, nz Argentinien | |
| | <i>N. m. maculosa</i> | (Temminck, 1815) | se Brasilien bis e Paraguay, ne Argentinien und Uruguay | |

| | | | | |
|-------------------------|---|--|--|---------------------------|
| "Chacotinamu" | <i>N. m. pallida</i> <i>N. m. annectens</i> <i>N. m. submontana</i> <i>N. m. nigroguttata</i> <i>N. m. chacoensis</i> | Olrog, 1959 Conover, 1950 Conover, 1950 Salvadori, 1895 Conover, 1937 | nw Argentinien e Argentinien sw Argentinien sz Argentinien nw Paraguay | |
| Pfauintinamu | <i>Taoniscus</i> <i>Taoniscus nanus</i> | Gloger, 1842 (Temminck, 1815) | SA: se Brasilien, ne Argentinien | Dwarf Tinamou |
| Perltinamu | <i>Eudromia</i> <i>Eudromia elegans</i> <i>E. e. intermedia</i> <i>E. e. magnistriata</i> <i>E. e. riojana</i> <i>E. e. albida</i> <i>E. e. wetmorei</i> <i>E. e. numida</i> <i>E. e. elegans</i> <i>E. e. multiguttata</i> <i>E. e. devia</i> <i>E. e. patagonica</i> | Geoffroy Saint-Hilaire, I, 1832 Geoffroy Saint-Hilaire, I, 1832 (Dabbene & Lillo, 1913) Olrog, 1959 Olrog, 1959 (Wetmore, 1921) Banks, 1977 Banks, 1977 Geoffroy Saint-Hilaire, I, 1832 Conover, 1950 Conover, 1950 Conover, 1950 | SA: Südkegel nw Argentinien nz Argentinien wz Argentinien wz Argentinien w Argentinien z Argentinien sz Argentinien ez Argentinien sw Argentinien s Chile und s Argentinien | Elegant Crested Tinamou |
| Schmucktinamu | <i>Eudromia formosa</i> <i>E. f. formosa</i> <i>E. f. mira</i> | (Lillo, 1905) (Lillo, 1905) Brodkorb, 1938 | SA: Paraguay, n Argentinien n Argentinien sw Paraguay | Quebracho Crested Tinamou |
| Punatinamu | <i>Tinamotis</i> <i>Tinamotis pentlandii</i> | Vigors, 1837 Vigors, 1837 | SA: sz Peru, n Bolivien, n Chile und nw Argentinien | Puna Tinamou |
| Patagonientinamu | <i>Tinamotis ingoufi</i> | Oustalet, 1890 | SA: s Chile, sw Argentinien | Patagonian Tinamou |

NEUKIEFERVÖGEL UNTERKLASSE NEOGNATHAE

| | | | | |
|------------------------------|---|--|---|---------------------------------|
| GALLOANSERES | KLEINKLASSE GALLOANSERAE | | | WATERFOWL & LANDFOWL |
| ENTENVÖGEL | ORDNUNG ANSERIFORMES | | | |
| Wehrvögel | 3 Familie Anhimidae | | | Screamers |
| Hornwehrvogel | <i>Anhima</i> <i>Anhima cornuta</i> | Brisson, 1760 (Linnaeus, 1766) | SA: Kolumbien und Venezuela über Amazonien bis Bolvien | Horned Screamer |
| Weißwangen-Wehrvogel | <i>Chauna</i> <i>Chauna chavaria</i> | Illiger, 1811 (Linnaeus, 1766) | SA: n Kolumbien, nw Venezuela | Northern Screamer |
| Halsband-Wehrvogel | <i>Chauna torquata</i> | (Oken, 1816) | SA: se Peru und s Brasilien bis z Argentinien | Southern Screamer |
| Spaltfußgänse | 1 Familie Anseranatidae | | | Magpie Goose |
| Spaltfußgans | <i>Anseranas</i> <i>Anseranas semipalmata</i> | Lesson, RP, 1828 (Latham, 1798) | AU: Trans-Fly-Region (sz Neuguinea) und ne Westaustralien bis s Victoria (n, e Australien) | Magpie Goose |
| Entenverwandte | 174 Familie Anatidae | | | Ducks, Geese, Swans |
| Witwenpfeifgans | <i>Dendrocygna</i> <i>Dendrocygna viduata</i> | Swainson, 1837 (Linnaeus, 1766) | AF, SA: weit verbreitet | White-faced Whistling Duck |
| Rotschnabel-Pfeifgans | <i>Dendrocygna autumnalis</i> <i>D. a. fulgens</i> <i>D. a. autumnalis</i> | (Linnaeus, 1758) Friedmann, 1947 (Linnaeus, 1758) | NA, MA, SA: se Texas bis n Argentinien se Texas bis Panama Panama bis Ecuador und n Argentinien | Black-bellied Whistling Duck |
| Tüpfelpfeifgans | <i>Dendrocygna guttata</i> | Schlegel, 1866 | OR, AU: Sulawesi, n, z Molukken, Neuguinea, n Kap-York-Halbinsel, ne Queensland (ne Australien), Umboi (w Neubritannien) und Neubritannien (se Bismarck-Archipel) | Spotted Whistling Duck |
| Kubapfeifgans | <i>Dendrocygna arborea</i> | (Linnaeus, 1758) | NA: Westindische Inseln | West Indian Whistling Duck |
| Gelbbrust-Pfeifgans | <i>Dendrocygna bicolor</i> | (Vieillot, 1816) | NA, MA, SA, AF, OR: weit verbreitet | Fulvous Whistling Duck |
| Gelbfuß-Pfeifgans | <i>Dendrocygna eytoni</i> | (Eyton, 1838) | AU: Australien (außer sw, sz, Tasmanien) | Plumed Whistling Duck |
| Wanderpfeifgans | <i>Dendrocygna arcuata</i> <i>D. a. arcuata</i> <i>D. a. pygmaea</i> <i>D. a. australis</i> | (Horsfield, 1824) (Horsfield, 1824) Mayr, 1945 Reichenbach, 1850 | OR, AU: Sumatra und Philippinen bis Australien, Neuguinea, Neubritannien (se Bismarck-Archipel) und Fidschi (sw Polynesien) Philippinen bis Malaiischer Archipel Neubritannien (se Bismarck-Archipel) s Neuguinea, n und e Australien | Wandering Whistling Duck |
| Javapfeifgans | <i>Dendrocygna javanica</i> <i>Thalassornis</i> | (Horsfield, 1821) Eyton, 1838 | OR: Pakistan bis se China und Große Sundainseln | Lesser Whistling Duck |
| Weißbrücken-Pfeifgans | <i>Thalassornis leuconotus</i> <i>T. l. leuconotus</i> <i>T. l. insularis</i> | Eyton, 1838 Eyton, 1838 Richmond, 1897 | AF: weit verbreitet e Kamerun bis s Äthiopien und Südafrika Madagaskar | White-backed Duck |
| Hühnergans | <i>Cereopsis</i> <i>Cereopsis novaehollandiae</i> <i>C. n. novaehollandiae</i> <i>C. n. grisea</i> | Latham, 1801 Latham, 1801 Latham, 1801 (Vieillot, 1818) | AU: Inseln vor s Australien Inseln im Nuyts-Archipel (Südaustralien), Western Port (Victoria) und Bass-Straße (s Australien, Tasmanien) Recherche-Archipel (se Australien) | Cape Barren Goose |
| Ringelgans | <i>Branta</i> <i>Branta bernicla</i> <i>B. b. nigricans</i> | Scopoli, 1769 (Linnaeus, 1758) (Lawrence, 1846) | NA, PAL: weit verbreitet ne Sibirien, Alaska und nw Kanada | Brant Goose |

| | | | | |
|-----------------------------------|---|--------------------------------------|---|-----------------------------|
| "Dunkelbäuchige Ringelgans" | <i>B. b. bernicla</i> | (Linnaeus, 1758) | nw und nz Russland | |
| "Hellbäuchige Ringelgans" | <i>B. b. hrota</i> | (Müller, OF, 1776) | ne Kanada, Grönland, Spitzbergen | |
| Rothalsgans | <i>Branta ruficollis</i> | (Pallas, 1769) | PAL: niederarktische Tundra von Jamal-Halbinsel, Gydan-Halbinsel und Taimyrhalbinsel (nw Sibirien) | Red-breasted Goose |
| Hawaiigans | <i>Branta sandvicensis</i> | (Vigors, 1834) | PO: Hawaii | Nene |
| Kanadagans | <i>Branta canadensis</i> | (Linnaeus, 1758) | NA: weit verbreitet | Canada Goose |
| | <i>B. c. occidentalis</i> | (Baird, SF, 1858) | sw Alaska | |
| | <i>B. c. fulva</i> | Delacour, 1951 | s Alaska (USA), w British Columbia (Kanada) | |
| | <i>B. c. maxima</i> | Delacour, 1951 | sz Kanada | |
| | <i>B. c. parvipes</i> | (Cassin, 1852) | z Alaska (USA) bis z Kanada | |
| | <i>B. c. moffitti</i> | Aldrich, 1946 | sw Kanada und nw USA | |
| | <i>B. c. interior</i> | Todd, 1938 | sz Kanada | |
| | <i>B. c. canadensis</i> | (Linnaeus, 1758) | e Kanada | |
| Weißwangengans | <i>Branta leucopsis</i> | (Bechstein, 1803) | PAL: hocharktisches e Grönland, Spitzbergen (n von Norwegen), Nowaja Semlja und benachbarte Inseln Kolgudjew und Waigatsch (nw Russland) | Barnacle Goose |
| Zwergkanadagans | <i>Branta hutchinsii</i> | (Richardson, 1832) | NA: z Kanada | Cackling Goose |
| | <i>B. h. leucopareia</i> | (Brandt, JF, 1836) | Beringinseln, n Kurilen (se Russland) und Aleuten (USA) | |
| | <i>B. h. minima</i> | Ridgway, 1885 | w Alaska (USA) | |
| | <i>B. h. taverneri</i> | Delacour, 1951 | ne Alaska (USA), n Kanada | |
| | <i>B. h. hutchinsii</i> | (Richardson, 1832) | nz Kanada, Grönland | |
| | <i>Anser</i> | Brisson, 1760 | | |
| Streifengans | <i>Anser indicus</i> | (Latham, 1790) | PAL: z Asien | Bar-headed Goose |
| Kaisergans | <i>Anser canagicus</i> | (Sevastianov, 1802) | NA, PAL: w Alaska und ne Sibirien | Emperor Goose |
| Zwergschneegans | <i>Anser rossii</i> | Cassin, 1861 | NA: n Kanada | Ross's Goose |
| Schneegans | <i>Anser caerulescens</i> | (Linnaeus, 1758) | NA: n | Snow Goose |
| | <i>A. c. caerulescens</i> | (Linnaeus, 1758) | ne Sibirien, n Alaska (USA) und nw Kanada | |
| | <i>A. c. atlanticus</i> | (Kennard, 1927) | ne Kanada, nw Grönland | |
| Graugans | <i>Anser anser</i> | (Linnaeus, 1758) | PAL: z, w | Greylag Goose |
| | <i>A. a. anser</i> | (Linnaeus, 1758) | n und z Europa | |
| | <i>A. a. rubrirostris</i> | Swinhoe, 1871 | ez Europa bis China | |
| Schwanengans | <i>Anser cygnoides</i> | (Linnaeus, 1758) | PAL: z Asien und Mongolei bis se Sibirien | Swan Goose |
| Waldsaatgans | <i>Anser fabalis</i> | (Latham, 1787) | PAL: n | Taiga Bean Goose |
| | <i>A. f. fabalis</i> | (Latham, 1787) | Skandinavien bis nz Sibirien | |
| | <i>A. f. johanseni</i> | Delacour, 1951 | w Sibirien | |
| | <i>A. f. middendorffii</i> | Severtsov, 1873 | e Sibirien | |
| Kurzschnabelgans | <i>Anser brachyrhynchus</i> | Baillon, 1834 | PAL: Grönland, Island, Spitzbergen | Pink-footed Goose |
| Tundrasaatgans | <i>Anser serrirostris</i> | Gould, 1852 | PAL: n | Tundra Bean Goose |
| | <i>A. s. rossicus</i> | Buturlin, 1933 | n Russland, nw Sibirien | |
| | <i>A. s. serrirostris</i> | Gould, 1852 | ne Sibirien | |
| Blässgans | <i>Anser albifrons</i> | (Scopoli, 1769) | NA, MA, PAL: weit verbreitet | Greater White-fronted Goose |
| "Grönländische Blässgans" | <i>A. a. flavirostris</i> | Dalgety & Scott, P, 1948 | w Grönland | |
| | <i>A. a. albifrons</i> | (Scopoli, 1769) | n Russland | |
| | <i>A. a. elgasi</i> | Delacour & Ripley, 1975 | s Alaska (USA) | |
| | <i>A. a. gambelli</i> | Hartlaub, 1852 | Alaska, nw und nz Kanada | |
| | <i>A. a. sponsa</i> | Banks, 2011 | w Alaska (USA) | |
| Zwerggans | <i>Anser erythropus</i> | (Linnaeus, 1758) | PAL: n Eurasien | Lesser White-fronted Goose |
| | <i>Coscoroba</i> | Reichenbach, 1853 | | |
| Coscorobaschwan | <i>Coscoroba coscoroba</i> | (Molina, 1782) | SA: Südkegel | Coscoroba Swan |
| | <i>Cygnus</i> | Garsault, 1764 | | |
| Schwarzschan | <i>Cygnus atratus</i> | (Latham, 1790) | AU: Australien (außer n, sz), Neuseeland | Black Swan |
| Schwarzhalsschwan | <i>Cygnus melancoryphus</i> | (Molina, 1782) | SA: Südkegel | Black-necked Swan |
| Höckerschwan | <i>Cygnus olor</i> | (Gmelin, JF, 1789) | PAL: Europa bis z Asien | Mute Swan |
| Trompeterschwan | <i>Cygnus buccinator</i> | Richardson, 1831 | NA: Alaska, w Kanada und nz USA | Trumpeter Swan |
| Zwergschwan | <i>Cygnus columbianus</i> | (Ord, 1815) | PAL, NA: n | Tundra Swan |
| "Pfeifschwan" | <i>C. c. columbianus</i> | (Ord, 1815) | Alaska, n Kanada | |
| | <i>C. c. bewickii</i> | Yarrell, 1830 | n Eurasien | |
| Singschwan | <i>Cygnus cygnus</i> | (Linnaeus, 1758) | PAL: n Eurasien | Whooper Swan |
| | <i>Stictonetta</i> | Reichenbach, 1853 | | |
| Affengans | <i>Stictonetta naevosa</i> | (Gould, 1841) | AU: Australien (außer n, sz, Tasmanien) | Freckled Duck |
| | <i>Hymenolaimus</i> | Gray, GR, 1843 | | |
| Saumschnabelente | <i>Hymenolaimus malacorhynchos</i> | (Gmelin, JF, 1789) | AU: z, s Nordinsel und w Südinsel (Neuseeland) | Blue Duck |
| | <i>H. m. hymenolaimus</i> | Mathews, 1937 | z, s Nordinsel (Neuseeland) | |
| | <i>H. m. malacorhynchos</i> | (Gmelin, JF, 1789) | w Südinsel (Neuseeland) | |
| | <i>Tachyeres</i> | Owen, 1875 | | |
| Langflügel-Dampfschiffente | <i>Tachyeres patachonicus</i> | (King, PP, 1831) | SA: s Chile, s Argentinien und (vielleicht) Falklandinseln | Flying Steamer Duck |
| Magellan-Dampfschiffente | <i>Tachyeres pteneres</i> | (Forster, JR, 1844) | SA: küstennahes s Chile und s Argentinien | Fuegian Steamer Duck |
| Falkland-Dampfschiffente | <i>Tachyeres brachypterus</i> | (Latham, 1790) | SA: Falklandinseln | Falkland Steamer Duck |
| Weißkopf-Dampfschiffente | <i>Tachyeres leucocephalus</i> | Humphrey & Thompson, 1981 | SA: küstennahe nz und s Provinz Chubut (se Argentinie) | Chubut Steamer Duck |
| | <i>Merganetta</i> | Gould, 1842 | | |
| Sturzbachente | <i>Merganetta armata</i> | Gould, 1842 | SA: Venezuela bis z Chile und w Argentinien | Torrent Duck |
| | <i>M. a. colombiana</i> | des Murs, 1845 | w Venezuela und n Kolumbien bis z Ecuador | |
| | <i>M. a. leucogenis</i> | (Tschudi, 1843) | n Peru | |
| | <i>M. a. turneri</i> | Sclater, PL & Salvin, 1869 | s Peru und n Chile | |
| | <i>M. a. garleppi</i> | Berlepsch, 1894 | n Bolivien | |
| | <i>M. a. berlepschi</i> | Hartert, EJO, 1909 | s Bolivien und nw Argentinien | |
| | <i>M. a. armata</i> | Gould, 1842 | w Argentinien, Chile | |

| | | | | | |
|--------------------|---|--|--|---|---|
| Sporngans | | <i>Plectropterus</i> <i>Plectropterus gambensis</i> <i>P. g. gambensis</i> <i>P. g. niger</i> | Stephens, 1824 (Linnaeus, 1766) (Linnaeus, 1766) Sclater, PL, 1877 | AF: weit verbreitet Gambia bis Äthiopien s bis Angola und Mosambik Namibia und Simbabwe bis Südafrika | Spur-winged Goose |
| Höckerschnabelente | | <i>Sarkidiornis</i> <i>Sarkidiornis sylvicola</i> | Eyton, 1838 Ihering, HFA & Ihering, R, 1907 | SA: n Kolumbien und Venezuela bis n Argentinien | Comb Duck |
| Glanzente | | <i>Sarkidiornis melanotos</i> <i>Cyanochen</i> <i>Cyanochen cyanoptera</i> | (Pennant, 1769) Bonaparte, 1856 (Rüppell, 1845) | AF, OR: Afrika s der Sahara, s und se Asien | Knob-billed Duck |
| Blauflügelgans | | <i>Alopochen</i> <i>Alopochen aegyptiaca</i> | Stejneger, 1885 (Linnaeus, 1766) | AF: montanes Äthiopien | Blue-winged Goose |
| Nilgans | | | | AF: s Mauretanien bis s Ägypten und Äthiopien s bis Südafrika | Egyptian Goose |
| Mauritiusgans | † | <i>Alopochen mauritiana</i> | (Newton, E & Gadow, 1893) | IO: Mauritius (z Maskarenen) | Mauritius Sheldgoose |
| Réuniongans | † | <i>Alopochen kervazoi</i> <i>Neochen</i> <i>Neochen jubata</i> | (Cowles, 1994) Oberholser, 1918 (Spix, 1825) | IO: Réunion (w Maskarenen) SA: Amazonien bis n Argentinien | Reunion Sheldgoose Orinoco Goose |
| Orinokogans | | <i>Chloephaga</i> <i>Chloephaga melanoptera</i> <i>Chloephaga picta</i> <i>C. p. picta</i> <i>C. p. leucoptera</i> | Eyton, 1838 (Eyton, 1838) (Gmelin, JF, 1789) (Gmelin, JF, 1789) | SA: Peru bis s Chile und Argentinien SA: Südkegel s Chile und s Argentinien Falklandinseln | Andean Goose Upland Goose |
| Andengans | | <i>Chloephaga hybrida</i> <i>C. h. hybrida</i> <i>C. h. malvinarum</i> | (Molina, 1782) (Molina, 1782) Phillips, JC, 1916 | SA: s s Chile und s Argentinien Falklandinseln | Kelp Goose |
| Magellangans | | <i>Chloephaga poliocephala</i> <i>Chloephaga rubidiceps</i> <i>Radjah</i> <i>Radjah radjah</i> <i>R. r. radjah</i> <i>R. r. rufitergum</i> | Sclater, PL, 1857 Sclater, PL, 1861 Reichenbach, 1853 (Garnot & Lesson, RP, 1828) (Garnot & Lesson, RP, 1828) (Hartert, EJO, 1905) | SA: Südkegel SA: s Chile, s Argentinien und Falklandinseln AU: Molukken, Neuguinea und n Australien Molukken und Neuguinea ne Westaustralien bis se Queensland (n, e Australien) | Ashy-headed Goose Ruddy-headed Goose Radjah Shelduck |
| Kelpgans | | <i>Tadorna</i> <i>Tadorna tadorna</i> <i>Tadorna ferruginea</i> <i>Tadorna cana</i> <i>Tadorna tadornoides</i> <i>Tadorna variegata</i> | Boie, F, 1822 (Linnaeus, 1758) (Pallas, 1764) (Gmelin, JF, 1789) (Jardine & Selby, 1828) (Gmelin, JF, 1789) | PAL, AF: w Europa bis ne China PAL: s Europa bis z Asien, nw Afrika und Äthiopien AF: Namibia, Botswana und Südafrika AU: s Australien (außer z) und Tasmanien AU: Nordinsel, Südinsel, Stewart Island und Satelliteninseln (Neuseeland) | Kelp Goose Common Shelduck Ruddy Shelduck South African Shelduck Australian Shelduck Paradise Shelduck |
| Graukopfgans | | | | | |
| Rotkopfgans | | | | | |
| Radjahgans | | | | | |
| Brandgans | | | | | |
| Rostgans | | | | | |
| Kapgans | | | | | |
| Halsbandgans | | | | | |
| Paradiesgans | | | | | |
| Schopfgans | † | <i>Tadorna cristata</i> <i>Malacorhynchus</i> <i>Malacorhynchus membranaceus</i> <i>Salvadorina</i> <i>Salvadorina waigiuiensis</i> <i>Cairina</i> <i>Cairina moschata</i> <i>Asarcornis</i> <i>Asarcornis scutulata</i> <i>Pteronetta</i> <i>Pteronetta hartlaubii</i> <i>Aix</i> <i>Aix sponsa</i> <i>Aix galericulata</i> <i>Chenonetta</i> <i>Chenonetta jubata</i> <i>Nettapus</i> <i>Nettapus auritus</i> <i>Nettapus coromandelianus</i> <i>N. c. coromandelianus</i> <i>N. c. albipennis</i> <i>Nettapus pulchellus</i> | (Kuroda, Nm, 1917) Swainson, 1831 (Latham, 1801) Rothschild & Hartert, EJO, 1894 Rothschild & Hartert, EJO, 1894 Fleming, J, 1822 (Linnaeus, 1758) Salvadori, 1895 (Müller, S, 1842) Salvadori, 1895 (Cassin, 1860) Boie, F, 1828 (Linnaeus, 1758) (Linnaeus, 1758) Brandt, JF, 1836 (Latham, 1801) Brandt, JF, 1836 (Boddaert, 1783) (Gmelin, JF, 1789) (Gmelin, JF, 1789) Gould, 1842 Gould, 1842 | PAL: ne Asien AU: Australien (außer äußerer ne, sz und Tasmanien) AU: montanes Neuguinea NA, MA, SA: s Texas bis n Argentinien OR: ne Indien bis Südostasien und Sumatra AF: Sierra Leone bis sw Uganda und n Angola NA: weit verbreitet PAL: se Sibirien, Korea, Japan und e China AU: Australien (außer n, sz) AF: s der Sahara OR: weit verbreitet Indien bis s China, Indonesien und Neuguinea ne Australien AU: e Kleine Sundainseln, s Molukken, s Neuguinea und ne Westaustralien bis se Queensland (n, e Australien) | Crested Shelduck Pink-eared Duck Salvadori's Teal Muscovy Duck White-winged Duck Hartlaub's Duck Wood Duck Mandarin Duck Maned Duck African Pygmy Goose Cotton Pygmy Goose Green Pygmy Goose |
| Rosenohrente | | | | | |
| Salvadoriente | | | | | |
| Moschusente | | | | | |
| Weißflügelente | | | | | |
| Hartlaubente | | | | | |
| Brautente | | | | | |
| Mandarinente | | | | | |
| Mähnenente | | | | | |
| Schmuckzergente | | | | | |
| Koromandelzergente | | | | | |
| Smaragdzwergente | | | | | |
| Amazonasente | | <i>Amazonetta</i> <i>Amazonetta brasiliensis</i> <i>A. b. brasiliensis</i> <i>A. b. ipecutiri</i> <i>Callonetta</i> <i>Callonetta leucophrys</i> <i>Lophonetta</i> <i>Lophonetta specularioides</i> <i>L. s. alticola</i> <i>L. s. specularioides</i> <i>Speculanas</i> <i>Speculanas specularis</i> <i>Sibirionetta</i> <i>Sibirionetta formosa</i> <i>Spatula</i> <i>Spatula querquedula</i> <i>Spatula hottentota</i> | Boetticher, 1929 (Gmelin, JF, 1789) (Gmelin, JF, 1789) (Vieillot, 1816) Delacour, 1936 (Vieillot, 1816) Riley, 1914 (King, PP, 1828) (Ménégaux, 1909) (King, PP, 1828) Boetticher, 1929 (King, PP, 1828) Boetticher, 1929 (Georgi, 1775) Boie, F, 1822 (Linnaeus, 1758) (Eyton, 1838) | SA: Amazonien, se e Kolumbien bis e Brasilien e Bolivien bis s Brasilien und n Argentinien SA: se Bolivien bis se Brasilien und Uruguay SA: s z Peru bis z Chile und nw Argentinien s Chile, s Argentinien und Falklandinseln SA: s Chile, s Argentinien PAL: e Sibirien PAL: w Europa bis Japan AF: Nigeria bis Äthiopien und s bis Südafrika, Madagaskar | Brazilian Teal Ringed Teal Crested Duck Bronze-winged Duck Baikal Teal Garganey Blue-billed Teal |

| | | | | |
|---------------------------------|--|---|---|--------------------------|
| Punaente | <i>Spatula puna</i> | (Tschudi, 1844) | SA: Peru bis nw Argentinien | Puna Teal |
| Silberente | <i>Spatula versicolor</i> <i>S. v. versicolor</i> <i>S. v. fretensis</i> | (Vieillot, 1816) (Vieillot, 1816) (King, PP, 1831) | SA: s z Chile bis s Brasilien und s Argentinien s Chile, s Argentinien und Falklandinseln | Silver Teal |
| Fuchslöffelente | <i>Spatula platalea</i> | (Vieillot, 1816) | SA: s Peru, z Chile und s Brasilien bis Feuerland | Red Shoveler |
| Zimtente | <i>Spatula cyanoptera</i> <i>S. c. septentrionalium</i> <i>S. c. tropica</i> <i>S. c. borroroi</i> <i>S. c. orinoma</i> <i>S. c. cyanoptera</i> | (Vieillot, 1816) (Snyder & Lumsden, 1951) (Snyder & Lumsden, 1951) (Snyder & Lumsden, 1951) (Oberholser, 1906) (Vieillot, 1816) | NA, MA, SA: w NA bis s SA w Nordamerika nw Kolumbien ez Kolumbien Peru, Bolivien, n Chile, nw Argentinien sw Peru bis s Brasilien und s Argentinien, Falklandinseln | Cinnamon Teal |
| Blauflügelente | <i>Spatula discors</i> | (Linnaeus, 1766) | NA: s Kanada, USA | Blue-winged Teal |
| Kaplöffelente | <i>Spatula smithii</i> | Hartert, EJO, 1891 | AF: Namibia, Botswana, Südafrika | Cape Shoveler |
| Halbmond-Löffelente | <i>Spatula rhynchotis</i> | (Latham, 1801) | AU: s Australien, Tasmanien, Nord- und Süsinsel (Neuseeland) | Australasian Shoveler |
| Löffelente | <i>Spatula clypeata</i> <i>Mareca</i> | (Linnaeus, 1758) Stephens, 1824 | NA, PAL: weit verbreitet | Northern Shoveler |
| Schnatterente | <i>Mareca strepera</i> <i>M. s. strepera</i> † <i>M. s. couesi</i> | (Linnaeus, 1758) (Linnaeus, 1758) (Streets, 1876) | NA, PAL: weit verbreitet n, z Paläarktis, Nordamerika Tabuaeran (Kiribati) | Gadwall |
| Sichelente | <i>Mareca falcata</i> | (Georgi, 1775) | PAL: Mongolei, e Sibirien und ne China | Falcated Duck |
| Pfeifente | <i>Mareca penelope</i> | (Linnaeus, 1758) | PAL: n Eurasien | Eurasian Wigeon |
| Chilepfeifente | <i>Mareca sibilatrix</i> | (Poeppig, 1829) | SA: Südkegel | Chiloe Wigeon |
| Kanadapfeifente | <i>Mareca americana</i> | (Gmelin, JF, 1789) | NA: Alaska, Kanada, n USA | American Wigeon |
| Amsterdamente | † <i>Mareca marecula</i> <i>Anas</i> | (Olson & Jouventin, 1996) Linnaeus, 1758 | IO: Amsterdam-Insel | Amsterdam Wigeon |
| Schwarzente | <i>Anas sparsa</i> <i>A. s. leucostigma</i> | Eyton, 1838 Rüppell, 1845 | AF: weit verbreitet Nigeria bis DR Kongo, Sudan und Äthiopien s bis Simbabwe und Angola Namibia und s Simbabwe bis Südafrika | African Black Duck |
| Gelbschnabelente | <i>Anas undulata</i> <i>A. u. ruppelli</i> <i>A. u. undulata</i> | Dubois, CF, 1838 Blyth, 1855 Dubois, CF, 1838 | AF: ez, sz, s e Sudan, Äthiopien, n Kenia s Kenia bis Angola und w Südafrika | Yellow-billed Duck |
| Madagaskarente | <i>Anas melleri</i> | Sclater, PL, 1865 | AF: montanes e Madagaskar (selten) | Meller's Duck |
| Augenbrauenente | <i>Anas superciliosa</i> <i>A. s. superciliosa</i> | Gmelin, JF, 1789 Gmelin, JF, 1789 | AU: weit verbreitet Java und Sulawesi bis w Neuguinea, w Australien, Tasmanien und Neuseeland (dort durch Hybridisation vielleicht ausgestorben) n und z Neuguinea, Salomonen bis Gesellschaftsinseln und Austral-Inseln (Polynesien) | Pacific Black Duck |
| Laysanente | <i>Anas laysanensis</i> | Rothschild, 1892 | PO: Laysan | Laysan Duck |
| Hawaiiente | <i>Anas wyvilliana</i> | Sclater, PL, 1878 | PO: Hawaii | Hawaiian Duck |
| Philippinenente | <i>Anas luzonica</i> | Fraser, 1839 | OR: Philippinen (außer Sulu-Archipel) | Philippine Duck |
| Indien-Fleckschnabelente | <i>Anas poecilorhyncha</i> <i>A. p. poecilorhyncha</i> <i>A. p. haringtoni</i> | Forster, JR, 1781 Forster, JR, 1781 (Oates, 1907) | OR: s, se Asien von Pakistan, s bis Sri Lanka, e bis Laos und n bis sw Yunnan Indien, Sri Lanka Myanmar bis s China und Laos | Indian Spot-billed Duck |
| China-Fleckschnabelente | <i>Anas zonorhyncha</i> | Swinhoe, 1866 | OR: China, Südostasien | Eastern Spot-billed Duck |
| Stockente | <i>Anas platyrhynchos</i> <i>A. p. platyrhynchos</i> <i>A. p. conboschas</i> | Linnaeus, 1758 Linnaeus, 1758 Brehm, CL, 1831 | NA, PAL: weit verbreitet Europa, Asien, Nordamerika Grönland | Mallard |
| Floridaente | <i>Anas fulvigula</i> <i>A. f. fulvigula</i> <i>A. f. maculosa</i> | Ridgway, 1874 Ridgway, 1874 Sennett, 1889 | NA: sz, se Florida (se USA) sz USA und ne Mexiko | Mottled Duck |
| Dunkelente | <i>Anas rubripes</i> | Brewster, 1902 | NA: e Kanada und ne USA | American Black Duck |
| Mexikoente | <i>Anas diazi</i> | Ridgway, 1886 | NA, MA: sw USA bis n, z Hochland von Mexiko | Mexican Duck |
| Fahlente | <i>Anas capensis</i> | Gmelin, JF, 1789 | AF: Tschad, Sudan und Äthiopien bis Südafrika | Cape Teal |
| Bahamaente | <i>Anas bahamensis</i> <i>A. b. bahamensis</i> <i>A. b. rubrirostris</i> <i>A. b. galapagensis</i> | Linnaeus, 1758 Linnaeus, 1758 Vieillot, 1816 (Ridgway, 1890) | SA, NA: weit verbreitet in Südamerika und Karibik Westindische Inseln und n Südamerika s Ecuador und s Brasilien bis n Argentinien und n Chile Galápagos | White-cheeked Pintail |
| Rotschnabelente | <i>Anas erythrorhyncha</i> | Gmelin, JF, 1789 | AF: s Sudan und Äthiopien bis Südafrika | Red-billed Teal |
| Spitzschwanzente | <i>Anas georgica</i> † <i>A. g. niceforoi</i> <i>A. g. spinicauda</i> <i>A. g. georgica</i> | Gmelin, JF, 1789 Wetmore & Borrero, 1946 Vieillot, 1816 Gmelin, JF, 1789 | SA: w, s ez Kolumbien s Kolumbien bis s Argentinien, s Chile und Falklandinseln Südgeorgien | Yellow-billed Pintail |
| Kerguelenente | <i>Anas eatoni</i> <i>A. e. drygalskii</i> <i>A. e. eatoni</i> | (Sharpe, 1875) Reichenow, 1904 (Sharpe, 1875) | IO: Kerguelen Crozetinseln Kerguelen | Eaton's Pintail |
| Spießente | <i>Anas acuta</i> | Linnaeus, 1758 | NA, PAL: weit verbreitet | Northern Pintail |
| Krickente | <i>Anas crecca</i> | Linnaeus, 1758 | PAL, NA: n und z Europa, Asien und Aleuten | Eurasian Teal |
| Carolinakrickente | <i>Anas carolinensis</i> | Gmelin, JF, 1789 | NA: weit verbreitet | Green-winged Teal |
| Braunkopffente | <i>Anas flavirostris</i> <i>A. f. oxyptera</i> <i>A. f. flavirostris</i> | Vieillot, 1816 Meyen, 1834 Vieillot, 1816 | SA: w, s n Peru bis n Chile und n Argentinien Südkegel, Falklandinsel und Südgeorgien | Yellow-billed Teal |
| Andenente | <i>Anas andium</i> <i>A. a. altipetens</i> <i>A. a. andium</i> | (Sclater, PL & Salvin, 1873) (Conover, 1941) (Sclater, PL & Salvin, 1873) | SA: Kolumbien, Ecuador e Kolumbien und w Venezuela z, s Kolumbien bis Ecuador | Andean Teal |

| | | | | |
|--------------------|--|---|--|---------------------|
| Sundaente | <i>Anas gibberifrons</i> | Müller, S, 1842 | OR: Sumatra und Borneo bis Sulawesi und Kleine Sundainseln | Sunda Teal |
| Weißkehlente | <i>Anas albogularis</i> | (Hume, 1873) | OR: Andamanen, Kokosinseln | Andaman Teal |
| Mauritiusente | † <i>Anas theodori</i> | Newton, E & Gadow, 1893 | IO: Mauritius und Réunion (Maskarenen, sw Indischer Ozean) | Mascarene Teal |
| Australente | <i>Anas gracilis</i> <i>A. g. gracilis</i> | Buller, 1869 Buller, 1869 | AU: weit verbreitet Neuguinea bis Australien, Vanuatu, Grande Terre (Neukaledonien), Nordinsel und Südinsel (Neuseeland) | Grey Teal |
| Kastanienente | † <i>A. g. remissa</i> | Ripley, 1942 | Rennell (s Salomonen) | |
| Bernierente | <i>Anas castanea</i> | (Eyton, 1838) | AU: Australien (außer n, z) | Chestnut Teal |
| Neuseeländente | <i>Anas bernieri</i> | (Hartlaub, 1860) | AF: küstennahes w Madagaskar | Bernier's Teal |
| | <i>Anas chlorotis</i> | Gray, GR, 1845 | AU: Great Barrier Island (vor ne Nordinsel) und Satelliteninseln (Neuseeland) | Brown Teal |
| Aucklandente | <i>Anas aucklandica</i> | (Gray, GR, 1844) | AU: Aucklandinseln (s vor Südinsel, Neuseeland) | Auckland Teal |
| Campbellente | <i>Anas nesiotis</i> | (Fleming, JH, 1935) | AU: Campbell-Inseln (s vor Südinsel, Neuseeland) | Campbell Teal |
| Marmelente | <i>Marmaronetta</i> <i>Marmaronetta angustirostris</i> | Reichenbach, 1853 (Ménétriés, 1832) | PAL: s Spanien und nw Afrika bis Pakistan | Marbled Duck |
| Rosenkopffente | † <i>Rhodonessa</i> † <i>Rhodonessa caryophyllacea</i> | Reichenbach, 1853 (Latham, 1790) | OR: ne, e Indien und Myanmar | Pink-headed Duck |
| Kolbenente | <i>Netta</i> <i>Netta rufina</i> | Kaup, 1829 (Pallas, 1773) | PAL: z, s Europa bis n China | Red-crested Pochard |
| Rosenschnabelente | <i>Netta peposaca</i> | (Vieillot, 1816) | SA: Brasilien und Paraguay bis z Argentinien, z Chile | Rosy-billed Pochard |
| Rotaugenente | <i>Netta erythrophthalma</i> <i>N. e. brunnea</i> <i>N. e. erythrophthalma</i> | (Wied-Neuwied, M, 1833) (Eyton, 1838) (Wied-Neuwied, M, 1833) | AF, SA: e, se, s AF und Amazonien SA Äthiopien bis Südafrika Amazonien | Southern Pochard |
| Riesentafelente | <i>Aythya</i> <i>Aythya valisineria</i> | Boie, F, 1822 (Wilson, A, 1814) | NA: weit verbreitet | Canvasback |
| Rotkopffente | <i>Aythya americana</i> | (Eyton, 1838) | NA: weit verbreitet | Redhead |
| Tafelente | <i>Aythya ferina</i> | (Linnaeus, 1758) | PAL: w Europa bis z Asien und n China | Common Pochard |
| Tasmanmoorente | <i>Aythya australis</i> | (Eyton, 1838) | AU: Australien und Tasmanien, Neuseeland, Grande Terre (Neukaledonien) und Banks-Inseln bis Tanna (n bis s Vanuatu) | Hardhead |
| Madagaskarmoorente | <i>Aythya innotata</i> | (Salvadori, 1894) | AF: nw Madagaskar (fast ausgestorben und jetzt auf einen einzigen See in der Region Banemavka beschränkt) | Madagascar Pochard |
| Baermoorente | <i>Aythya baeri</i> | (Radde, 1863) | PAL: se Sibirien und n China | Baer's Pochard |
| Moorente | <i>Aythya nyroca</i> | (Güldenstädt, 1770) | PAL: w Europa und nw Afrika bis z Asien | Ferruginous Duck |
| Maoriente | <i>Aythya novaeseelandiae</i> | (Gmelin, JF, 1789) | AU: Nord- und Südinsel (Neuseeland) | New Zealand Scaup |
| Ringschnabelente | <i>Aythya collaris</i> | (Donovan, 1809) | NA: weit verbreitet | Ring-necked Duck |
| Reiherente | <i>Aythya fuligula</i> | (Linnaeus, 1758) | PAL: weit verbreitet | Tufted Duck |
| Bergente | <i>Aythya marila</i> | (Linnaeus, 1761) | NA, PAL: subarktisches Island und Skandinavien bis Kamtschatka und Kommandeursinseln (se Russland); Alaska bis n Quebec | Greater Scaup |
| | <i>A. m. marila</i> | (Linnaeus, 1761) | Subarktis von Island und Skandinavien bis zur Lena (nz Sibirien) | |
| | <i>A. m. nearctica</i> | Stejneger, 1885 | Lena (nz Sibirien) bis Kamtschatka und Kommandeurinseln(se Russland); Alaska bis n Quebec | |
| Kanadabergente | <i>Aythya affinis</i> | (Eyton, 1838) | NA: sw Alaska bis Kalifornien, wz Quebec und w Minnesota | Lesser Scaup |
| Scheckente | <i>Polysticta</i> <i>Polysticta stelleri</i> | Eyton, 1836 (Pallas, 1769) | NA, PAL: nw, ne Sibirien von Jamal-Halbinsel bis Tschuktschen-Halbinsel; arktische Küstentundra in n Alaska | Steller's Eider |
| Plüschkopffente | <i>Somateria</i> <i>Somateria fischeri</i> | Leach, 1819 (Brandt, JF, 1847) | NA, PAL: nz, ne Sibirien vom Lenadelta bis Tschuktschen-Halbinsel; w, n Alaska im Yukondelta und arktischer Küstentundra | Spectacled Eider |
| Prachteiderente | <i>Somateria spectabilis</i> | (Linnaeus, 1758) | NA, PAL: Küsten von n, z Grönland, Spitzbergen Russland vom e Weißen Meer bis Tschuktschen-Halbinsel (ne Russland); arktische Küstentundra in Alaska, n Kanada und vorgelagerte arktische Inseln | King Eider |
| Eiderente | <i>Somateria mollissima</i> | (Linnaeus, 1758) | NA, PAL: z, s Küsten von Grönland, Island, Färöer, nw Europa bis Tschuktschen-Halbinsel (ne Russland), Alaska über arktisches Kanada bis Massachusetts (nw Atlantik) | Common Eider |
| | <i>S. m. v-nigrum</i> | Bonaparte & Gray, GR, 1855 | ne Sibirien und Alaska | |
| | <i>S. m. borealis</i> | (Brehm, CL, 1824) | Grönland, Island und ne Kanada | |
| | <i>S. m. sedentaria</i> | Snyder, 1941 | Hudson Bay und James Bay (ez Kanada) | |
| | <i>S. m. dresseri</i> | Sharpe, 1871 | Groswater Bay, Labrador (se Kanada) bis Massachusetts (ne USA) | |
| | <i>S. m. faeroeensis</i> | Brehm, CL, 1831 | Färöer, Shetland, Orkney und Äußere Hebriden (nw Europa) | |
| | <i>S. m. mollissima</i> | (Linnaeus, 1758) | nw Europa bis Nowaja Semlja (nw Russland) | |
| Kragenente | <i>Histrionicus</i> <i>Histrionicus histrionicus</i> | Lesson, RP, 1828 (Linnaeus, 1758) | NA, PAL: ne Sibirien, Tschuktschen-Halbinsel, Kamtschatka, Sachalin, Kurilen, Hokkaidō und n Honshū (z Japan); Aleuten, Alaska, w Kanada, Pazifischer Nordwesten und n Rocky Mountain States; ne Kanada, s Grönland und Island | Harlequin Duck |
| | † <i>Camptorhynchus</i> | Bonaparte, 1838 | | |

| | | | | | |
|-----------------------|---|-----------------------------------|----------------------------|--|------------------------|
| Labradorente | † | <i>Camptorhynchus labradorius</i> | (Gmelin, JF, 1789) | NA: Labrador? Sankt-Lorenz-Golf? | Labrador Duck |
| | | <i>Melanitta</i> | Boie, F, 1822 | | |
| Brillenente | | <i>Melanitta perspicillata</i> | (Linnaeus, 1758) | NA: festländisches Alaska über subarktisches Kanada e bis Labrador | Surf Scoter |
| Samtente | | <i>Melanitta fusca</i> | (Linnaeus, 1758) | PAL: n Europa von Norwegen bis zum Jenissei (z Sibirien) und ne Kasachstan, auch Türkei und Georgien | Velvet Scoter |
| Höckersamtente | | <i>Melanitta deglandi</i> | (Bonaparte, 1850) | NA: subarktisches w Alaska bis Ostufer der James Bay (ez Kanada) | White-winged Scoter |
| Kamtschatkasamtente | | <i>Melanitta stejnegeri</i> | (Ridgway, 1887) | PAL: Jenissei-Becken bis Kamtschatka (z, e Sibirien), ne Kasachstan und n, w Mongolei | Stejneger's Scoter |
| Trauerente | | <i>Melanitta nigra</i> | (Linnaeus, 1758) | PAL: se Grönland, Island, Schottland und n, w Skandinavien bis zum Olenjok (nz Sibirien) | Common Scoter |
| Pazifiktrauerente | | <i>Melanitta americana</i> | (Swainson, 1832) | PAL, NA: Jana bis Kamtschatka (e Sibirien), Alaska e bis nw Yukon; e Nordwest-Territorien und sw Nunavut bis Neufundland (z bis e Kanada) | Black Scoter |
| | | <i>Clangula</i> | Leach, 1819 | | |
| Eisente | | <i>Clangula hyemalis</i> | (Linnaeus, 1758) | NA, PAL: Küsten Grönlands, Island, n Fennoskandien und arktische Inseln, n Russland und Sibirien bis Tschuktschen-Halbinsel, Alaska und n Kanada | Long-tailed Duck |
| | | <i>Bucephala</i> | Baird, SF, 1858 | | |
| Büffelkopfente | | <i>Bucephala albeola</i> | (Linnaeus, 1758) | NA: subarktisches wz Alaska und Kanada e bis e Quebec und (lokal) nw, nz USA | Bufflehead |
| Schellente | | <i>Bucephala clangula</i> | (Linnaeus, 1758) | NA, PAL: subarktisch von Schottland über Skandinavien bis Sachalin und Kamtschatka (se Russland), im s durch n Mitteleuropa, n Kasachstan, n Mongolei und Heilongjiang (ne China); w Alaska bis Labrador und New Brunswick, im s durch n der Lower 48 (USA) | Common Goldeneye |
| | | <i>B. c. clangula</i> | (Linnaeus, 1758) | subarktisch von Schottland über Skandinavien bis Sachalin und Kamtschatka (se Russland), im s durch n Mitteleuropa, n Kasachstan, n Mongolei und Heilongjiang (ne China) | |
| | | <i>B. c. americana</i> | (Bonaparte, 1838) | subarktisch von w Alaska bis Labrador und New Brunswick, im s durch n der Lower 48 | |
| Spatelente | | <i>Bucephala islandica</i> | (Gmelin, JF, 1789) | NA, PAL: z, sw Alaska über w Kanada s bis nw USA se bis Oregon und Colorado; ne Quebec und sw, n Labrador; Island | Barrow's Goldeneye |
| | | <i>Mergellus</i> | Selby, 1840 | | |
| Zwergsäger | | <i>Mergellus albellus</i> | (Linnaeus, 1758) | PAL: subarktisch von n Skandinavien bis Kamtschatka (se Russland) | Smew |
| | | <i>Lophodytes</i> | Reichenbach, 1853 | | |
| Kappensäger | | <i>Lophodytes cucullatus</i> | (Linnaeus, 1758) | NA: se Alaska bis nw USA; s Manitoba bis Nova Scotia (z, se Kanada) bis e Texas und n Florida (e, se USA) | Hooded Merganser |
| | | <i>Mergus</i> | Linnaeus, 1758 | | |
| Aucklandsäger | † | <i>Mergus australis</i> | Hombrook & Jacquinet, 1841 | AU: Aucklandinseln (s der Südinsel, Neuseeland) | New Zealand Merganser |
| Dunkelsäger | | <i>Mergus octosetaceus</i> | Vieillot, 1817 | SA: sz Brasilien, e Paraguay und ne Argentinien | Brazilian Merganser |
| Gänsesäger | | <i>Mergus merganser</i> | Linnaeus, 1758 | NA, PAL: Island, n, z Europa, subarktisches Russland über ne Kasachstan und ne Afghanistan, Tibet, w China, n Mongolei bis Kamtschatka, Hokkaidō (n Japan) und ne China; Festland von sw Alaska über subarktisches Kanada bis Neufundland, s durch w USA und die n Großen Seen | Common Merganser |
| | | <i>M. m. merganser</i> | Linnaeus, 1758 | Island, n, z Europa, subarktisches Russland über ne Kasachstan und n Mongolei bis Kamtschatka, Hokkaidō (n Japan) und ne China | |
| | | <i>M. m. orientalis</i> | Gould, 1845 | ne Afghanistan über Tibet bis w China | |
| | | <i>M. m. americanus</i> | Cassin, 1852 | Festland von sw Alaska über subarktisches Kanada bis Neufundland, s durch w USA und die n Großen Seen | |
| Mittelsäger | | <i>Mergus serrator</i> | Linnaeus, 1758 | NA, PAL: s Grönland, Island, n Britische Inseln, Skandinavien bis Sachalin und Kamtschatka, Kurilen und Kommandeurinseln (se Russland), s durch n Kasachstan und ne China; Festland von w Alaska und Kanada von der Arktis bis zu den n Großen Seen und e bis Nova Scotia | Red-breasted Merganser |
| | | <i>Mergus squamatus</i> | Gould, 1864 | | |
| Schuppensäger | | <i>Heteronetta</i> | Salvadori, 1866 | | |
| Kuckucksente | | <i>Heteronetta atricapilla</i> | (Merrem, 1841) | SA: z Chile bis Paraguay und s bis z Argentinien | Black-headed Duck |
| | | <i>Nomonyx</i> | Ridgway, 1880 | | |
| Maskenruderente | | <i>Nomonyx dominicus</i> | (Linnaeus, 1766) | MA, SA: weit verbreitet | Masked Duck |
| | | <i>Oxyura</i> | Bonaparte, 1828 | | |
| Schwarzkopf-Ruderente | | <i>Oxyura jamaicensis</i> | (Gmelin, JF, 1789) | NA, MA: s Kanada, USA und Westindische Inseln | Ruddy Duck |
| Andenruderente | | <i>Oxyura ferruginea</i> | (Eyton, 1838) | SA: Kolumbien bis Südkegel | Andean Duck |
| | | <i>O. f. ferruginea</i> | (Eyton, 1838) | sw Kolumbien bis Feuerland | |
| | | <i>O. f. andina</i> | Lehmann, 1946 | nz, wz Kolumbien | |
| Bindenruderente | | <i>Oxyura vittata</i> | (Philippi, 1860) | SA: Südkegel | Lake Duck |
| Schwarzkinn-Ruderente | | <i>Oxyura australis</i> | Gould, 1837 | AU: sw West Australia, sw Queensland bis s Victoria und se South Australia und Tasmanien (sw, se Australia) | Blue-billed Duck |
| | | <i>Oxyura maccoa</i> | (Eyton, 1838) | AF: Äthiopien bis Südafrika | Maccoa Duck |
| Afrikaruderente | | <i>Oxyura leucocephala</i> | (Scopoli, 1769) | PAL: s Europa und n Afrika bis z Asien und nw China | White-headed Duck |

| | | | | |
|----------------------------------|--|--|--|--------------------------|
| Lappenente | <i>Biziura</i> <i>Biziura lobata</i> | Stephens, 1824 (Shaw, 1796) | AU: sw West Australia, sw Queensland bis s Victoria und se South Australia und Tasmanien (sw, se Australien) | Musk Duck |
| | <i>B. l. lobata</i> | (Shaw, 1796) | sw South Australia (sw Australien) | |
| | <i>B. l. menziesi</i> | Mathews, 1914 | sw Queensland bis s Victoria und se South Australia und Tasmanien (se Australien) | |
| HÜHNERVÖGEL | ORDNUNG GALLIFORMES | | | |
| Großfußhühner | 21 Familie Megapodiidae | | | Megapodes |
| Australbuschhuhn | <i>Alectura</i> <i>Alectura lathamii</i> <i>A. l. purpureicollis</i> <i>A. l. lathamii</i> | Latham, 1824 Gray, JE, 1831 (Le Souef, 1898) Gray, JE, 1831 | AU: e Australien n Kap-York-Halbinsel, ne Queensland (ne Australien) s Kap-York-Halbinsel, ne Queensland bis ez New South Wales (e Australien) | Australian Brushturkey |
| Kammbuschhuhn | <i>Aepyodius</i> <i>Aepyodius arfakianus</i> <i>A. a. arfakianus</i> | Oustalet, 1880 (Salvadori, 1877) (Salvadori, 1877) | AU: Neuguinea montanes Yapen (Inseln der Cenderawasih-Bucht, nw Neuguinea) und Neuguinea Misool (Raja Ampat, nw von Neuguinea) | Wattled Brushturkey |
| Braunbrust-Buschhuhn | <i>A. a. misoliensis</i> <i>Aepyodius bruijnii</i> | Ripley, 1957 (Oustalet, 1880) | AU: montanes Waigeo (Raja Ampat, nw von Neuguinea) | Waigeo Brushturkey |
| Rotschnabel-Buschhuhn | <i>Talegalla</i> <i>Talegalla cuvieri</i> | Lesson, RP, 1828 Lesson, RP, 1828 | AU: Misool und Salawati (Raja Ampat, nw von Neuguinea), Vogelkop-Halbinsel und -hals (n Sektor) und wz Neuguinea | Red-billed Brushturkey |
| Schwarzschnabel-Buschhuhn | <i>Talegalla fuscirostris</i> | Salvadori, 1877 | AU: Aru-Inseln (sw von Neuguinea) und s Neuguinea | Black-billed Brushturkey |
| Halsband-Buschhuhn | <i>Talegalla jobiensis</i> <i>T. j. jobiensis</i> <i>T. j. longicaudus</i> | Meyer, AB, 1874 Meyer, AB, 1874 Meyer, AB, 1891 | AU: Yapen (Inseln der Cenderawasih-Bucht, nw Neuguinea) und n, se Neuguinea Yapen (Inseln der Cenderawasih-Bucht, nw Neuguinea) und nz Neuguinea e, se Neuguinea | Collared Brushturkey |
| Thermometerhuhn | <i>Leipoa</i> <i>Leipoa ocellata</i> | Gould, 1840 Gould, 1840 | AU: sw Western Australia bis ez New South Wales (s Australien) | Malleefowl |
| Hammerhuhn | <i>Macrocephalon</i> <i>Macrocephalon maleo</i> | Müller, S, 1846 Müller, S, 1846 | AU: Sulawesi und Buton (s von se Sulawesi) | Maleo |
| Wallace-Großfußhuhn | <i>Eulipoa</i> <i>Eulipoa wallacei</i> | Ogilvie-Grant, 1893 (Gray, GR, 1861) | AU: n, z Molukken und Misool (Raja Ampat, nw von Neuguinea) | Moluccan Megapode |
| Tonga-Großfußhuhn | <i>Megapodius</i> <i>Megapodius pritchardii</i> | Gaimard, 1823 Gray, GR, 1864 | PO: Niuafo'ou (nw Tonga, sz Polynesien) | Tongan Megapode |
| Marianen-Großfußhuhn | <i>Megapodius laperouse</i> <i>M. l. senex</i> <i>M. l. laperouse</i> | Gaimard, 1823 Hartlaub, 1868 Gaimard, 1823 | PO: Palauinseln (w Karolinen), Nördliche Marianen und Guam (dort ausgestorben; w Mikronesien) Palauinseln (w Karolinen, w Mikronesien) Nördliche Marianen und Guam (Südliche Marianen, dort ausgestorben; w Mikronesien) | Micronesian Megapode |
| Nikobaren-Großfußhuhn | <i>Megapodius nicobariensis</i> <i>M. n. nicobariensis</i> <i>M. n. abbotti</i> | Blyth, 1846 Blyth, 1846 Oberholser, 1919 | OR: Nikobaren n und z Nikobaren Groß Nikobar und Klein Nikobar | Nicobar Megapode |
| Philippinen-Großfußhuhn | <i>Megapodius cumingii</i> <i>M. c. cumingii</i> <i>M. c. dillwyni</i> <i>M. c. pusillus</i> <i>M. c. tabon</i> <i>M. c. gilbertii</i> <i>M. c. sanghirensis</i> <i>M. c. talautensis</i> | Dillwyn, 1853 Dillwyn, 1853 Tweeddale, 1878 Tweeddale, 1878 Hachisuka, 1931 Gray, GR, 1862 Schlegel, 1880 Roselaar, 1994 | OR, AU: Philippinen, Borneo und Sulawesi Inseln vor Balabac, Palawan, Calamian-Inseln und Sulu-Archipel (sw, s Philippinen) und ne Borneo Luzon, Mindoro, Marinduque und benachbarte Inseln (n Philippinen) n und e Visayas, w Mindanao und Basilan (z, s Philippinen) e Mindanao (s Philippinen) Sulawesi und Togianinseln (zwischen ne und ez Sulawesi) Sangihe-Inseln einschließlich Siau (n von ne Sulawesi) Talaudinseln (ne von ne Sulawesi) | Philippine Megapode |
| Sula-Großfußhuhn | <i>Megapodius bernsteinii</i> | Schlegel, 1866 | AU: Banggai und Sula-Inseln (e von Sulawesi) | Sula Megapode |
| Tanimbar-Großfußhuhn | <i>Megapodius tenimberensis</i> | Sclater, PL, 1883 | AU: Tanimbar-Inseln (s Molukken) | Tanimbar Megapode |
| Molukken-Großfußhuhn | <i>Megapodius freycinet</i> <i>M. f. quoyii</i> <i>M. f. freycinet</i> <i>M. f. oustaleti</i> <i>M. f. forsteni</i> <i>M. f. buruensis</i> | Gaimard, 1823 Gray, GR, 1862 Gaimard, 1823 Roselaar, 1994 Gray, GR, 1847 Stresemann, 1914 | AU: n, z Molukken und Raja Ampat (nw von Neuguinea) Morotai bis Obi-Inseln (n Molukken) Gebe, Waigeo, Misool und benachbarte kleine Inseln (Raja Ampat, nw von Neuguinea) Batanta, Salawati und andere kleine Inseln (Raja Ampat, nw von Neuguinea) Seram, Ambon und Haruku (s von w Seram) und Gorong (se von Seram; ez Molukken) Buru (wz Molukken) | Dusky Megapode |
| Biak-Großfußhuhn | <i>Megapodius geelvinkianus</i> | Meyer, AB, 1874 | AU: Numfor, Biak und benachbarte kleine Inseln (Inseln der Cenderawasih-Bucht, nw Neuguinea) | Biak Scrubfowl |
| Bismarck-Großfußhuhn | <i>Megapodius eremita</i> | Hartlaub, 1868 | AU: Karkar (n von ne Neuguinea), Bismarck-Archipel bis Salomonen (außer Rennell und Temotu) | Melanesian Megapode |
| Vanuatu-Großfußhuhn | <i>Megapodius layardi</i> | Tristram, 1879 | AU: Torres-Inseln bis Efate (n bis sz Vanuatu) | Vanuatu Megapode |

| | | | | |
|------------------------------|--|--|---|--------------------------------------|
| Neuguinea-Großfußhuhn | <i>Megapodius decollatus</i> | Oustalet, 1878 | AU: Yapen (Inseln der Cenderawasih-Bucht, nw Neuguinea), n bis n Flanke von se Neuguinea, Tarawai und Manam (n von ne Neuguinea) | New Guinea Scrubfowl |
| Rotbein-Großfußhuhn | <i>Megapodius reinwardt</i> | Dumont, 1823 | AU: Kleine Sundainseln, Kei-Inseln (s Molukken), nw, s, se Neuguinea und benachbarte Inseln und n Australien | Orange-footed Scrubfowl |
| | <i>M. r. reinwardt</i> | Dumont, 1823 | Kleine Sundainseln, Kei-Inseln (se Molukken), Aru-Inseln (sw von Neuguinea) und s, se Neuguinea | |
| | <i>M. r. macgillivrayi</i> | Gray, GR, 1862 | D'Entrecasteaux-Inseln und Louisiade-Archipel (e von se Neuguinea) | |
| | <i>M. r. tumulus</i> | Gould, 1842 | n Top End, n Northern Territory (nz Australien) | |
| | <i>M. r. yorki</i> | Mathews, 1929 | n, z Kap-York-Halbinsel, ne Queensland (ne Australien) | |
| | <i>M. r. castanonotus</i> | Mayr, 1938 | se Kap-York-Halbinsel, ne Queensland (ne Australien) | |
| Hokkoverwandte | 56 Familie Cracidae | | | Chachalacas, Curassows, Guans |
| Braunflügelguan | <i>Ortalis</i> <i>Ortalis vetula</i> <i>O. v. mcalli</i> <i>O. v. vetula</i> <i>O. v. pallidiventris</i> <i>O. v. deschauenseei</i> | Merrem, 1786 (Wagler, 1830) Baird, SF, 1858 (Wagler, 1830) Ridgway, 1887 Bond, J, 1936 | NA, MA: s Texas bis nw Costa Rica s Texas (USA), ne Mexiko e Mexiko bis nw Costa Rica n Yucatán (Mexiko) Utila (Islas de la Bahía, vor n Honduras) | Plain Chachalaca |
| Graukopfguan | <i>Ortalis cinereiceps</i> | Gray, GR, 1867 | MA, SA: Honduras bis n Kolumbien | Grey-headed Chachalaca |
| Rotflügelguan | <i>Ortalis garrula</i> | (Humboldt, 1805) | SA: nw Kolumbien | Chestnut-winged Chachalaca |
| Rotsteißguan | <i>Ortalis ruficauda</i> <i>O. r. ruficrissa</i> <i>O. r. ruficauda</i> | Jardine, 1847 Sclater, PL & Salvin, 1870 Jardine, 1847 | SA: Kolumbien, Venezuela n Kolumbien und nw Venezuela ne Kolumbien bis n Venezuela, Tobago und Isla Margarita | Rufous-vented Chachalaca |
| Rotkopfguan | <i>Ortalis erythroptera</i> | Sclater, PL & Salvin, 1870 | SA: w Ecuador, nw Peru | Rufous-headed Chachalaca |
| Rotbauchguan | <i>Ortalis wagleri</i> | Gray, GR, 1867 | MA: nw, w Mexiko | Rufous-bellied Chachalaca |
| Graubrustguan | <i>Ortalis poliocephala</i> | (Wagler, 1830) | MA: w und sw Mexiko | West Mexican Chachalaca |
| Chacoguan | <i>Ortalis canicollis</i> <i>O. c. canicollis</i> <i>O. c. pantanalensis</i> | (Wagler, 1830) Cherrie & Reichenberger, 1921 | SA: z e Bolivien, w Paraguay und n Argentinien e Paraguay, sw Brasilien | Chaco Chachalaca |
| Weißbauchguan | <i>Ortalis leucogastra</i> | (Gould, 1843) | MA: s Mexiko bis Nicaragua | White-bellied Chachalaca |
| Tüpfelguan | <i>Ortalis guttata</i> <i>O. g. guttata</i> <i>O. g. subaffinis</i> <i>O. g. remota</i> | (Spix, 1825) (Spix, 1825) Todd, 1932 Pinto, 1960 | SA: Amazonien w Amazonien e, ne Bolivien und angrenzendes Brasilien sw Brasilien | Speckled Chachalaca |
| Ostbrasilenguan | <i>Ortalis araucuan</i> | (Spix, 1825) | SA: e Brasilien | East Brazilian Chachalaca |
| Schuppenguan | <i>Ortalis squamata</i> | Lesson, RP, 1829 | SA: se Brasilien | Scaled Chachalaca |
| Kolumbienguan | <i>Ortalis columbiana</i> | Hellmayr, 1906 | SA: nz Kolumbien | Colombian Chachalaca |
| Motmotguan | <i>Ortalis motmot</i> | (Linnaeus, 1766) | SA: n Amazonien | Little Chachalaca |
| Maronenkopfguan | <i>Ortalis ruficeps</i> | (Wagler, 1830) | SA: nz Brasilien | Chestnut-headed Chachalaca |
| Gelbbraueguan | <i>Ortalis superciliaris</i> <i>Penelope</i> | Gray, GR, 1867 Merrem, 1786 | SA: ne Brasilien | Buff-browed Chachalaca |
| Bindenschwanzguan | <i>Penelope argyrotis</i> <i>P. a. colombiana</i> <i>P. a. albicauda</i> <i>P. a. argyrotis</i> | (Bonaparte, 1856) Todd, 1912 Phelps, WH & Gilliard, 1940 (Bonaparte, 1856) | SA: Kolumbien, Venezuela Sierra Nevada de Santa Marta (ne Kolumbien) Sierra de Perijá (Grenze Kolumbien-Venezuela) ne Kolumbien und n, sw Venezuela | Band-tailed Guan |
| Bartguan | <i>Penelope barbata</i> | Chapman, 1921 | SA: s Ecuador, nw Peru | Bearded Guan |
| Ortonguan | <i>Penelope ortonii</i> | Salvin, 1874 | SA: w Kolumbien, w Ecuador | Baudo Guan |
| Andenguan | <i>Penelope montagnii</i> <i>P. m. montagnii</i> <i>P. m. atrogularis</i> <i>P. m. brooki</i> <i>P. m. plumosa</i> <i>P. m. sclateri</i> | (Bonaparte, 1856) (Bonaparte, 1856) Hellmayr & Conover, 1932 Chubb, C, 1917 Berlepsch & Stolzmann, 1902 Gray, GR, 1860 | SA: Kolumbien bis Bolivien n, z Kolumbien und nw Venezuela sw Kolumbien und w Ecuador s Kolumbien, e Ecuador z Peru z Bolivien | Andean Guan |
| Marailguan | <i>Penelope marail</i> <i>P. m. jacupeba</i> <i>P. m. marail</i> | (Müller, PLS, 1776) Spix, 1825 (Müller, PLS, 1776) | SA: n se Venezuela und n Brasilien e Venezuela und die Guyanas | Marail Guan |
| Weißstirnguan | <i>Penelope superciliaris</i> <i>P. s. pseudonyma</i> <i>P. s. superciliaris</i> <i>P. s. jacupemba</i> <i>P. s. major</i> | Temminck, 1815 Neumann, 1933 Temminck, 1815 Spix, 1825 Bertoni, AW, 1901 | SA: z, e z amazonisches Brasilien e amazonisches Brasilien e, s Brasilien und e Bolivien s Brasilien, e Paraguay und ne Argentinien | Rusty-margined Guan |
| Rotgesichtguan | <i>Penelope dabbeni</i> | Hellmayr & Conover, 1942 | SA: se Bolivien, nw Argentinien | Red-faced Guan |
| Haubenguan | <i>Penelope purpurascens</i> <i>P. p. purpurascens</i> <i>P. p. aequatorialis</i> <i>P. p. brunnescens</i> | Wagler, 1830 Wagler, 1830 Salvadori & Festa, 1900 Hellmayr & Conover, 1932 | MA, SA: Mexiko bis nw SA nw, ne Mexiko bis Honduras und Nicaragua s Honduras bis nw Kolumbien und se Ecuador n Kolumbien bis e Venezuela | Crested Guan |
| Caucaguan | <i>Penelope perspicax</i> | Bangs, 1911 | SA: w Kolumbien | Cauca Guan |
| Weißschwingenguan | <i>Penelope albipennis</i> | Taczanowski, 1878 | SA: nw Peru | White-winged Guan |
| Spixguan | <i>Penelope jacquacu</i> <i>P. j. granti</i> <i>P. j. orienticola</i> <i>P. j. jacquacu</i> <i>P. j. speciosa</i> | Spix, 1825 Berlepsch, 1908 Todd, 1932 Spix, 1825 Todd, 1915 | SA: Amazonien e Venezuela und Guyana se Venezuela und nw Brasilien e Kolumbien bis n Bolivien z, e Bolivien | Spix's Guan |
| Bronzeguan | <i>Penelope obscura</i> <i>P. o. bronzina</i> | Temminck, 1815 Hellmayr, 1914 | SA: sz, se e Brasilien | Dusky-legged Guan |

| | | | | |
|-------------------------|------------------------------|--|--|---------------------------|
| | <i>P. o. obscura</i> | Temminck, 1815 | s Brasilien bis se Paraguay, Uruguay und ne Argentinien | |
| Yungasguan | <i>Penelope bridgesi</i> | Gray, GR, 1860 | SA: z Bolivien bis nw Argentinien | Yungas Guan |
| Weißschopfguan | <i>Penelope pileata</i> | Wagler, 1830 | SA: nz Brasilien | White-crested Guan |
| Rotbrustguan | <i>Penelope ochrogaster</i> | Pelzeln, 1870 | SA: z Brasilien | Chestnut-bellied Guan |
| Weißbrauenguan | <i>Penelope jacucaca</i> | Spix, 1825 | SA: e Brasilien | White-browed Guan |
| | <i>Pipile</i> | Bonaparte, 1856 | | |
| Trinidadguan | <i>Pipile pipile</i> | (Jacquin, 1784) | SA: Trinidad | Trinidad Piping Guan |
| Blaukehlguan | <i>Pipile cumanensis</i> | (Jacquin, 1784) | SA: w Guyana bis sw Brasilien | Blue-throated Piping Guan |
| | <i>P. c. cumanensis</i> | (Jacquin, 1784) | e Kolumbien bis die Guyanas, w Brasilien und Peru | |
| | <i>P. c. grayi</i> | (Pelzeln, 1870) | sw Brasilien, se Peru, e Bolivien und ne Paraguay | |
| Rotkehlguan | <i>Pipile kujubi</i> | (Pelzeln, 1858) | SA: nz Brasilien, Amazonien | Red-throated Piping Guan |
| | <i>P. c. kujubi</i> | (Pelzeln, 1858) | nz Brasilien | |
| | <i>P. c. nattereri</i> | Reichenbach, 1861 | w Brasilien bis ne Bolivien | |
| Schwarzmaskenguan | <i>Pipile jacutinga</i> | (Spix, 1825) | SA: se Brasilien, ne Argentinien und se Paraguay | Black-fronted Piping Guan |
| | <i>Aburria</i> | Reichenbach, 1853 | | |
| Lappenguan | <i>Aburria aburri</i> | (Lesson, RP, 1828) | SA: Venezuela bis Peru | Wattled Guan |
| | <i>Chamaepetes</i> | Wagler, 1832 | | |
| Schwarzguan | <i>Chamaepetes unicolor</i> | Salvin, 1867 | MA: Costa Rica, Panama | Black Guan |
| Sichelguan | <i>Chamaepetes goudotii</i> | (Lesson, RP, 1828) | SA: Kolumbien bis Bolivien | Sickle-winged Guan |
| | <i>C. g. goudotii</i> | (Lesson, RP, 1828) | w, z Kolumbien | |
| | <i>C. g. sanctaemarthae</i> | Chapman, 1912 | Sierra Nevada de Santa Marta (ne Kolumbien) | |
| | <i>C. g. fagani</i> | Chubb, C, 1917 | sw Kolumbien und w Ecuador | |
| | <i>C. g. tschudii</i> | Taczanowski, 1886 | s Kolumbien, Ecuador und n Peru | |
| | <i>C. g. rufiventris</i> | (Tschudi, 1843) | ez Peru | |
| | <i>Penelopina</i> | Reichenbach, 1861 | | |
| Schluchtenguan | <i>Penelopina nigra</i> | (Fraser, 1852) | MA: s Mexiko bis Nicaragua | Highland Guan |
| | <i>Oreophasis</i> | Gray, GR, 1844 | | |
| Zapfenguan | <i>Oreophasis derbianus</i> | Gray, GR, 1844 | MA: se Mexiko, Guatemala | Horned Guan |
| | <i>Nothocrax</i> | Burmeister, 1856 | | |
| Rothokko | <i>Nothocrax urumutum</i> | (Spix, 1825) | SA: w Amazonien | Nocturnal Curassow |
| | <i>Mitu</i> | Lesson, RP, 1831 | | |
| Samthokko | <i>Mitu tomentosum</i> | (Spix, 1825) | SA: n Amazonien | Crestless Curassow |
| Salvinhokko | <i>Mitu salvini</i> | Reinhardt, 1879 | SA: w Amazonien | Salvin's Curassow |
| Amazonashokko | <i>Mitu tuberosum</i> | (Spix, 1825) | SA: Amazonien s des Amazonas | Razor-billed Curassow |
| Mituhokko | <i>Mitu mitu</i> | (Linnaeus, 1766) | SA: e Brasilien | Alagoas Curassow |
| | <i>Pauxi</i> | Temminck, 1813 | | |
| Helmhokko | <i>Pauxi pauxi</i> | (Linnaeus, 1766) | SA: Venezuela, Kolumbien | Helmeted Curassow |
| | <i>P. p. pauxi</i> | (Linnaeus, 1766) | ne Kolumbien bis nz, w Venezuela | |
| | <i>P. p. gilliardi</i> | Wetmore & Phelps, WH, 1943 | Sierra de Perijá (Grenze Kolumbien-Venezuela) | |
| Hornhokko | <i>Pauxi unicornis</i> | Bond, J & Meyer de Schauensee, 1939 | SA: z Bolivien | Horned Curassow |
| | <i>Pauxi koepckeeae</i> | Weske & Terborgh, 1971 | SA: Cerros del Sira (z Peru) | Sira Curassow |
| Koepckehokko | <i>Crax</i> | Linnaeus, 1758 | | |
| | <i>Crax rubra</i> | Linnaeus, 1758 | MA, SA: Mexiko bis Peru | Great Curassow |
| | <i>C. r. rubra</i> | Linnaeus, 1758 | e Mexiko bis w Ecuador | |
| | <i>C. r. griscomi</i> | Nelson, 1926 | Cozumel (Mexiko) | |
| Blaulappenhokko | <i>Crax alberti</i> | Fraser, 1852 | SA: n Kolumbien | Blue-billed Curassow |
| Gelblappenhokko | <i>Crax daubentoni</i> | Gray, GR, 1867 | SA: ne Kolumbien, n Venezuela | Yellow-knobbed Curassow |
| Glattschnabelhokko | <i>Crax alector</i> | Linnaeus, 1766 | SA: n Amazonien | Black Curassow |
| | <i>C. a. alector</i> | Linnaeus, 1766 | e Venezuela, die Guyanas und n Brasilien | |
| | <i>C. a. erythrognatha</i> | Sclater, PL & Salvin, 1877 | e Kolumbien und s Venezuela | |
| Rotlappenhokko | <i>Crax globulosa</i> | Spix, 1825 | SA: w Amazonien | Wattled Curassow |
| Nacktgesichthokko | <i>Crax fasciolata</i> | Spix, 1825 | SA: z | Bare-faced Curassow |
| | <i>C. f. fasciolata</i> | Spix, 1825 | z, sw Brasilien, Paraguay und ne Argentinien | |
| | <i>C. f. pinima</i> | Pelzeln, 1870 | ne Brasilien | |
| | <i>C. f. grayi</i> | Ogilvie-Grant, 1893 | e Bolivien | |
| Rotschnabelhokko | <i>Crax blumenbachii</i> | Spix, 1825 | SA: se Brasilien | Red-billed Curassow |
| Perlhühner | 6 Familie Numididae | | | Guineafowl |
| | <i>Agelastes</i> | Bonaparte, 1850 | | |
| Weißbrust-Perlhuhn | <i>Agelastes meleagrides</i> | Bonaparte, 1850 | AF: Sierra Leone bis Ghana | White-breasted Guineafowl |
| Schwarzperlhuhn | <i>Agelastes niger</i> | (Cassin, 1857) | AF: se Nigeria bis z DR Kongo | Black Guineafowl |
| | <i>Numida</i> | Linnaeus, 1764 | | |
| Helmperlhuhn | <i>Numida meleagris</i> | (Linnaeus, 1758) | AF: weit verbreitet | Helmeted Guineafowl |
| | <i>N. m. sabyi</i> | Hartert, EJO, 1919 | nw Marokko | |
| | <i>N. m. galeatus</i> | Pallas, 1767 | w Afrika bis s Tschad und n Angola | |
| | <i>N. m. meleagris</i> | (Linnaeus, 1758) | e Tschad bis w Äthiopien, n Kenia, Uganda und n DR Kongo | |
| | <i>N. m. somaliensis</i> | Neumann, 1899 | ne Äthiopien, Somalia | |
| | <i>N. m. reichenowi</i> | Ogilvie-Grant, 1894 | Kenia bis z Tansania | |
| | <i>N. m. mitratus</i> | (Pallas, 1764) | Tansania bis Mosambik, Sambia und Botswana | |
| | <i>N. m. marungensis</i> | Schalow, 1884 | s DR Kongo bis w Angola und Sambia | |
| | <i>N. m. papillosus</i> | Reichenow, 1894 | Botswana, Namibia | |
| | <i>N. m. coronatus</i> | Gurney, JH Sr, 1868 | e Südafrika | |
| | <i>Guttera</i> | Wagler, 1832 | | |
| Schlichthauben-Perlhuhn | <i>Guttera plumifera</i> | (Cassin, 1857) | AF: wz | Plumed Guineafowl |
| | <i>G. p. plumifera</i> | (Cassin, 1857) | s Kamerun bis n Angola | |
| | <i>G. p. schubotzi</i> | Reichenow, 1912 | n, e DR Kongo | |

| | | | | |
|---------------------------|--------------------------------------|---------------------------------------|--|------------------------------|
| Haubenperlhuhn | <i>Guttera pucherani</i> | (Hartlaub, 1861) | AF: w, z, e, se | Crested Guineafowl |
| "Kenia-Haubenperlhuhn" | <i>G. p. pucherani</i> | (Hartlaub, 1861) | sw Somalia bis z Tansania, Sansibar und Tumbatu | |
| "Kongo-Haubenperlhuhn" | <i>G. p. verreauxi</i> | (Elliot, DG, 1870) | Guinea-Bissau bis w Kenia, Sambia und Angola | |
| | <i>G. p. sclateri</i> | Reichenow, 1898 | nw Kamerun | |
| | <i>G. p. barbata</i> | Ghigi, 1905 | se Tansania bis n Mosambik und Malawi | |
| "Sambesi-Haubenperlhuhn" | <i>G. p. edouardi</i> | (Hartlaub, 1867) | e Sambia bis s Mosambik und Südafrika | |
| | <i>Acryllium</i> | Gray, GR, 1840 | | |
| Geierperlhuhn | <i>Acryllium vulturinum</i> | (Hardwicke, 1834) | AF: Äthiopien und Somalia bis Tansania | Vulturine Guineafowl |
| Zahnwachteln | 34 Familie Odontophoridae | | | New World Quail |
| | <i>Ptilopachus</i> | Swainson, 1837 | | |
| Felsenwachtel | <i>Ptilopachus petrosus</i> | (Gmelin, JF, 1789) | AF: w | Stone Partridge |
| | <i>P. p. petrosus</i> | (Gmelin, JF, 1789) | Gambia bis Kamerun | |
| | <i>P. p. brehmi</i> | Neumann, 1908 | s Tschad bis z Sudan | |
| | <i>P. p. major</i> | Neumann, 1908 | n Äthiopien | |
| | <i>P. p. florentiae</i> | Ogilvie-Grant, 1900 | s Sudan und s Äthiopien bis ne DR Kongo, n Uganda und z Kenia | |
| Nahanwachtel | <i>Ptilopachus nahani</i> | (Dubois, AJC, 1905) | AF: ne DR Kongo, w Uganda | Nahan's Partridge |
| | <i>Dendrortyx</i> | Gould, 1844 | | |
| Guatemalawachtel | <i>Dendrortyx leucophrys</i> | (Gould, 1844) | MA: s Mexiko bis Costa Rica | Buffy-crowned Wood Partridge |
| | <i>D. l. leucophrys</i> | (Gould, 1844) | s Mexiko bis Nicaragua | |
| | <i>D. l. hypospodius</i> | Salvin, 1896 | n Costa Rica | |
| Langschwanzwachtel | <i>Dendrortyx macroura</i> | (Jardine & Selby, 1828) | MA: z Mexiko | Long-tailed Wood Partridge |
| | <i>D. m. macroura</i> | (Jardine & Selby, 1828) | ez Mexiko | |
| | <i>D. m. griseipectus</i> | Nelson, 1897 | z Mexiko | |
| | <i>D. m. diversus</i> | Friedmann, 1943 | nw Jalisco (wz Mexiko) | |
| | <i>D. m. striatus</i> | Nelson, 1897 | wz Mexiko | |
| | <i>D. m. inesperatus</i> | Phillips, AR, 1966 | sz Mexiko | |
| | <i>D. m. oaxacae</i> | Nelson, 1897 | w Oaxaca (sz Mexiko) | |
| Bartwachtel | <i>Dendrortyx barbatus</i> | Gould, 1846 | MA: z Mexiko | Bearded Wood Partridge |
| | <i>Oreortyx</i> | Baird, SF, 1858 | | |
| Bergwachtel | <i>Oreortyx pictus</i> | (Douglas, 1829) | NA, MA: sw Kanada bis Baja California | Mountain Quail |
| | <i>O. p. pictus</i> | (Douglas, 1829) | sw Washington bis nw Kalifornien (nw USA) | |
| | <i>O. p. plumifer</i> | (Gould, 1837) | Oregon, ne Kalifornien, w Nevada (nw USA) | |
| | <i>O. p. russelli</i> | Miller, AH, 1946 | Little San Bernardino Mountains, Kalifornien (sw USA) | |
| | <i>O. p. eremophilus</i> | Van Rossem, 1937 | s Kalifornien (sw USA) | |
| | <i>O. p. confinis</i> | Anthony, 1889 | n Baja California (Mexiko) | |
| | <i>Callipepla</i> | Wagler, 1832 | | |
| Schuppenwachtel | <i>Callipepla squamata</i> | (Vigors, 1830) | NA, MA: sw USA und nz Mexiko | Scaled Quail |
| | <i>C. s. pallida</i> | Brewster, 1881 | sw USA und nw Mexiko | |
| | <i>C. s. hargravei</i> | Rea, 1973 | sz USA | |
| | <i>C. s. castanogastris</i> | Brewster, 1883 | s Texas (USA), ne Mexiko | |
| | <i>C. s. squamata</i> | (Vigors, 1830) | n und nz Mexiko | |
| Douglaswachtel | <i>Callipepla douglasii</i> | (Vigors, 1829) | MA: w Mexiko | Elegant Quail |
| | <i>C. d. douglasii</i> | (Vigors, 1829) | Sinaloa und nw Durango (nw Mexiko) | |
| | <i>C. d. bensoni</i> | Ridgway, 1887 | Sonora, z Chihuahua (nw Mexiko) | |
| | <i>C. d. impedita</i> | (Friedmann, 1943) | Nayarit (wz Mexiko) | |
| | <i>C. d. teres</i> | (Friedmann, 1943) | Jalisco (wz Mexiko) | |
| | <i>C. d. vanderbilti</i> | (Bond, J & Meyer de Schauensee, 1944) | Marías-Inseln (vor wz Mexiko) | |
| Schopfwachtel | <i>Callipepla californica</i> | (Shaw, 1798) | NA, MA: sw Kanada bis Baja California | California Quail |
| | <i>C. c. brunnescens</i> | (Ridgway, 1884) | sw Oregon bis z Kalifornien (wz USA) | |
| | <i>C. c. canfieldae</i> | (Van Rossem, 1939) | ez Kalifornien (wz USA) | |
| | <i>C. c. californica</i> | (Shaw, 1798) | e Oregon (USA) bis nw Mexiko | |
| | <i>C. c. catalinensis</i> | (Grinnell, 1906) | Santa Catalina Island (USA) | |
| | <i>C. c. achrustera</i> | (Peters, JL, 1923) | z, s Baja California (nw Mexiko) | |
| Helmwachtel | <i>Callipepla gambelii</i> | (Gambel, 1843) | NA, MA: sw USA und nw Mexiko | Gambel's Quail |
| | <i>C. g. gambelii</i> | (Gambel, 1843) | sw USA (s Nevada bis Arizona) und nw Mexiko | |
| | <i>C. g. ignoscens</i> | (Friedmann, 1943) | sw USA (s New Mexico und w Texas) | |
| | <i>C. g. fulvipectus</i> | Nelson, 1899 | nz Sonora bis nw Sinaloa (nw Mexiko) | |
| | <i>C. g. stephensi</i> | (Phillips, AR, 1959) | s Sonora (nw Mexiko) | |
| | <i>Philortyx</i> | Gould, 1846 | | |
| Bindenwachtel | <i>Philortyx fasciatus</i> | (Gould, 1844) | MA: z Mexiko | Banded Quail |
| | <i>Colinus</i> | Goldfuss, 1820 | | |
| Virginiawachtel | <i>Colinus virginianus</i> | (Linnaeus, 1758) | NA, MA: ez, se USA und e Mexiko | Northern Bobwhite |
| | <i>C. v. virginianus</i> | (Linnaeus, 1758) | ez, e NA von sz Kanada bis n Florida | |
| | <i>C. v. floridanus</i> | (Coues, 1872) | Florida (se USA) und Bahamas | |
| | † <i>C. v. insulanus</i> | Howe, 1904 | Key West, Florida (USA) | |
| | <i>C. v. cubanensis</i> | (Gray, GR, 1846) | Kuba | |
| | <i>C. v. taylori</i> | Lincoln, 1915 | z USA | |
| | <i>C. v. ridgwayi</i> | Brewster, 1885 | Sonora (n Mexiko) | |
| | <i>C. v. texanus</i> | (Lawrence, 1853) | sw Texas (sz USA) bis Coahuila, Nuevo-León und Tamaulipas (n Mexiko) | |
| | <i>C. v. maculatus</i> | Nelson, 1899 | ez und z Mexiko | |
| | <i>C. v. aridus</i> | Aldrich, 1942 | ne Mexiko | |
| | <i>C. v. graysoni</i> | (Lawrence, 1867) | wz Mexiko | |
| | <i>C. v. nigripectus</i> | Nelson, 1897 | e Mexiko | |
| | <i>C. v. pectoralis</i> | (Gould, 1843) | z Veracruz (se Mexiko) | |

| | | | | |
|-------------------------------|--|----------------------------|--|----------------------------|
| | <i>C. v. godmani</i> | Nelson, 1897 | e Veracruz (se Mexiko) | |
| | <i>C. v. minor</i> | Nelson, 1901 | Tabasco und ne Chiapas (se Mexiko) | |
| | <i>C. v. insignis</i> | Nelson, 1897 | se Chiapas (s Mexiko) und nw Guatemala | |
| | <i>C. v. salvini</i> | Nelson, 1897 | s Chiapas (s Mexiko) | |
| | <i>C. v. coyoleos</i> | (Müller, PLS, 1776) | e Oaxaca und n Chiapas (s Mexiko) | |
| | <i>C. v. thayeri</i> | Bangs & Peters, JL, 1928 | ne Oaxaca (s Mexiko) | |
| | <i>C. v. harrisoni</i> | Orr & Webster, JD, 1968 | sw Oaxaca (s Mexiko) | |
| | <i>C. v. atriceps</i> | (Ogilvie-Grant, 1893) | w Oaxaca (s Mexiko) | |
| Schwarzkehlwachtel | <i>Colinus nigrogularis</i> | (Gould, 1843) | MA: se Mexiko bis Honduras | Yucatan Bobwhite |
| | <i>C. n. caboti</i> | Van Tyne & Trautman, 1941 | Campeche (se Mexiko) | |
| | <i>C. n. persiccus</i> | Van Tyne & Trautman, 1941 | n Yucatán (se Mexiko) | |
| | <i>C. n. nigrogularis</i> | (Gould, 1843) | Belize, n Guatemala | |
| | <i>C. n. segoviensis</i> | Ridgway, 1888 | e Honduras, ne Guatemala | |
| Fleckenwachtel | <i>Colinus leucopogon</i> | (Lesson, RP, 1842) | MA: Guatemala bis Costa Rica | Spot-bellied Bobwhite |
| | <i>C. l. incanus</i> | Friedmann, 1944 | s Guatemala | |
| | <i>C. l. hypoleucus</i> | (Gould, 1860) | w El Salvador, w Guatemala | |
| | <i>C. l. leucopogon</i> | (Lesson, RP, 1842) | se El Salvador, w Honduras | |
| | <i>C. l. leylandi</i> | (Moore, TJ, 1859) | nw Honduras | |
| | <i>C. l. sclateri</i> | (Bonaparte, 1856) | sw, z Honduras und nw Nicaragua | |
| | <i>C. l. dickeyi</i> | Conover, 1932 | nw, z Costa Rica | |
| Haubenwachtel | <i>Colinus cristatus</i> | (Linnaeus, 1766) | MA, SA: Costa Rica bis n SA | Crested Bobwhite |
| | <i>C. c. mariae</i> | Wetmore, 1962 | sw Costa Rica und Chiriquí (nw Panama) | |
| | <i>C. c. panamensis</i> | Dickey & Van Rossem, 1930 | sw Panama | |
| | <i>C. c. decoratus</i> | (Todd, 1917) | n Kolumbien | |
| | <i>C. c. littoralis</i> | (Todd, 1917) | Sierra Nevada de Santa Marta (ne Kolumbien) | |
| | <i>C. c. cristatus</i> | (Linnaeus, 1766) | ne Kolumbien, nw Venezuela, Aruba und Curaçao | |
| | <i>C. c. horvathi</i> | (Madarász, G, 1904) | Cordillera de Mérida (nw Venezuela) | |
| | <i>C. c. barnesi</i> | Gilliard, 1940 | wz Venezuela | |
| | <i>C. c. sonnini</i> | (Temminck, 1815) | nz Venezuela, die Guyanas und n Brasilien | |
| | <i>C. c. mocquerysi</i> | (Hartert, EJO, 1894) | ne Venezuela | |
| | <i>C. c. leucotis</i> | (Gould, 1844) | Magdalena-Tal (nz Kolumbien) | |
| | <i>C. c. badius</i> | Conover, 1938 | wz Kolumbien | |
| | <i>C. c. bogotensis</i> | Dugand, 1943 | nz Kolumbien | |
| | <i>C. c. parvicristatus</i> | (Gould, 1843) | ez Kolumbien, sz Venezuela | |
| | <i>Odontophorus</i> | Vieillot, 1816 | | |
| Marmorwachtel | <i>Odontophorus gujanensis</i> | (Gmelin, JF, 1789) | MA, SA: Costa Rica bis e Bolivien | Marbled Wood Quail |
| | <i>O. g. castigatus</i> | Bangs, 1901 | sw Costa Rica, nw Panama | |
| | <i>O. g. marmoratus</i> | (Gould, 1843) | e Panama, n Kolumbien und nw Venezuela | |
| | <i>O. g. medius</i> | Chapman, 1929 | s Venezuela und nw Brasilien | |
| | <i>O. g. gujanensis</i> | (Gmelin, JF, 1789) | se Venezuela, die Guyanas, Brasilien und n Paraguay | |
| | <i>O. g. buckleyi</i> | Chubb, C, 1919 | s, e Kolumbien, e Ecuador und n Peru | |
| | <i>O. g. rufogularis</i> | Blake, 1959 | ne Peru | |
| | <i>O. g. pachyrhynchus</i> | Tschudi, 1844 | ez Peru, w Bolivien | |
| | <i>O. g. simonsi</i> | Chubb, C, 1919 | n, e Bolivien | |
| Capueirawachtel | <i>Odontophorus capueira</i> | (Spix, 1825) | SA: e Brasilien bis ne Argentinien und e Paraguay | Spot-winged Wood Quail |
| Schwarzohrwachtel | <i>Odontophorus melanotis</i> | Salvin, 1865 | MA: Honduras bis Panama | Black-eared Wood Quail |
| | <i>O. m. verecundus</i> | Peters, JL, 1929 | n Honduras | |
| | <i>O. m. melanotis</i> | Salvin, 1865 | se Honduras bis Panama | |
| Rotstirnwachtel | <i>Odontophorus erythrops</i> | Gould, 1859 | SA: w Kolumbien, w Ecuador | Rufous-fronted Wood Quail |
| | <i>O. e. parambae</i> | Rothschild, 1897 | w Kolumbien und w Ecuador | |
| | <i>O. e. erythrops</i> | Gould, 1859 | sw Ecuador | |
| Schwarzstirnwachtel | <i>Odontophorus atrifrons</i> | Allen, JA, 1900 | SA: ne Kolumbien, nw Venezuela | Black-fronted Wood Quail |
| | <i>O. a. atrifrons</i> | Allen, JA, 1900 | Sierra Nevada de Santa Marta (ne Kolumbien) | |
| | <i>O. a. variegatus</i> | Todd, 1919 | ne Kolumbien | |
| | <i>O. a. navai</i> | Aveledo & Pons, 1952 | Sierra de Perijá (ne Kolumbien und nw Venezuela) | |
| Kastanienwachtel | <i>Odontophorus hyperythrus</i> | Gould, 1858 | SA: Kolumbien | Chestnut Wood Quail |
| Schwarzrückenwachtel | <i>Odontophorus melanonotus</i> | Gould, 1861 | SA: sw Kolumbien und nw Ecuador | Dark-backed Wood Quail |
| Rotbrustwachtel | <i>Odontophorus speciosus</i> | Tschudi, 1843 | SA: w Amazonien | Rufous-breasted Wood Quail |
| | <i>O. s. soderstromii</i> | Lönnberg & Rendahl, 1922 | e, s Ecuador | |
| | <i>O. s. speciosus</i> | Tschudi, 1843 | ez Peru | |
| | <i>O. s. loricatus</i> | Todd, 1932 | se Peru, e Bolivien | |
| Tacarcunawachtel | <i>Odontophorus dialeucos</i> | Wetmore, 1963 | MA, SA: e Panama und nw Kolumbien | Tacarcuna Wood Quail |
| Kragenwachtel | <i>Odontophorus strophium</i> | (Gould, 1844) | SA: Kolumbien | Gorgeted Wood Quail |
| Venezuelawachtel | <i>Odontophorus columbianus</i> | Gould, 1850 | SA: nz Venezuela | Venezuelan Wood Quail |
| Weißkehlwachtel | <i>Odontophorus leucolaemus</i> | Salvin, 1867 | MA: Costa Rica, Panama | Black-breasted Wood Quail |
| Streifengesichtwachtel | <i>Odontophorus balliviani</i> | Gould, 1846 | SA: se Peru, nw Bolivien | Stripe-faced Wood Quail |
| Sternwachtel | <i>Odontophorus stellatus</i> | (Gould, 1843) | SA: w Amazonien | Starred Wood Quail |
| Tropfenwachtel | <i>Odontophorus guttatus</i> | (Gould, 1838) | MA: s Mexiko bis Panama | Spotted Wood Quail |
| | <i>Dactylortyx</i> | Ogilvie-Grant, 1893 | | |
| Singwachtel | <i>Dactylortyx thoracicus</i> | (Gambel, 1848) | MA: z Mexiko bis Honduras | Singing Quail |
| | <i>D. t. pettingilli</i> | Warner & Harrell, 1957 | se San Luis Potosí und sw Tamaulipas (ez Mexiko) | |
| | <i>D. t. thoracicus</i> | (Gambel, 1848) | ne Puebla und z Veracruz (ez Mexiko) | |
| | <i>D. t. sharpei</i> | Nelson, 1903 | Halbinsel Yucatán (se Mexiko) bis n Guatemala | |
| | <i>D. t. paynteri</i> | Warner & Harrell, 1955 | s Quintana Roo (se Mexiko) | |
| | <i>D. t. devius</i> | Nelson, 1898 | Jalisco (w Mexiko) | |
| | <i>D. t. melodus</i> | Warner & Harrell, 1957 | Guerrero (sw Mexiko) | |
| | <i>D. t. chiapensis</i> | Nelson, 1898 | z Chiapas (s Mexiko) | |
| | <i>D. t. dolichonyx</i> | Warner & Harrell, 1957 | s Chiapas (s Mexiko) und w Guatemala | |

| | | | | |
|---------------------------------|--|--|---|-------------------------------|
| | <i>D. t. salvadoranus</i> | Dickey & Van Rossem, 1928 | El Salvador | |
| | <i>D. t. fuscus</i> | Conover, 1937 | z Honduras | |
| | <i>D. t. conoveri</i> | Warner & Harrell, 1957 | e Honduras | |
| Montezumawachtel | <i>Cyrtonyx</i> <i>Cyrtonyx montezumae</i> | Gould, 1844 (Vigors, 1830) | NA, MA: sw USA, Mexiko | Montezuma Quail |
| | <i>C. m. mearnsi</i> | Nelson, 1900 | sw USA und n Mexiko | |
| | <i>C. m. montezumae</i> | (Vigors, 1830) | z Mexiko | |
| | <i>C. m. rowleyi</i> | Phillips, AR, 1966 | Oaxaca (s Mexiko) | |
| | <i>C. m. sallei</i> | Verreaux, J, 1859 | Michoacán und Guerrero (sw Mexiko) | |
| Tränenwachtel | <i>Cyrtonyx ocellatus</i> | (Gould, 1837) | MA: sw Mexiko bis Nicaragua | Ocellated Quail |
| | <i>Rhynchortyx</i> | Ogilvie-Grant, 1893 | | |
| Graubrustwachtel | <i>Rhynchortyx cinctus</i> | (Salvin, 1876) | MA, SA: Honduras bis Ecuador | Tawny-faced Quail |
| | <i>R. c. pudibundus</i> | Peters, JL, 1929 | ne Honduras und e, nz Nicaragua | |
| | <i>R. c. cinctus</i> | (Salvin, 1876) | s Nicaragua bis Panama | |
| | <i>R. c. australis</i> | Chapman, 1915 | w Kolumbien und nw Ecuador | |
| Fasanenverwandte | 185 Familie Phasianidae | | | Pheasants & Allies |
| | <i>Xenoperdix</i> | Dinesen, Lehmborg, Svendsen, Hansen & Fjeldså, 1994 | | |
| Udzungwawachtel | <i>Xenoperdix udzungwensis</i> | Dinesen, Lehmborg, Svendsen, Hansen & Fjeldså, 1994 | AF: Udzungwa-Berge in s Tansania | Udzungwa Forest Partridge |
| Rubehowachtel | <i>Xenoperdix obscuratus</i> | Fjeldså & Kiure, 2003 | AF: Rubeho-Berge in s Tansania | Rubeho Forest Partridge |
| | <i>Caloperdix</i> | Blyth, 1861 | | |
| Augenwachtel | <i>Caloperdix oculus</i> | (Temminck, 1815) | OR: Myanmar, Malaiische Halbinsel, Sumatra und Borneo | Ferruginous Partridge |
| | <i>C. o. oculus</i> | (Temminck, 1815) | se Myanmar und sw Thailand bis Malaiische Halbinsel | |
| | <i>C. o. ocellatus</i> | (Raffles, 1822) | Sumatra | |
| | <i>C. o. borneensis</i> | Ogilvie-Grant, 1892 | Borneo | |
| Straußwachtel | <i>Rollulus</i> <i>Rollulus rouloul</i> | Bonnaterre, 1791 (Scopoli, 1786) | OR: Thailand, Malaiische Halbinsel, Sumatra und Borneo und einige benachbarte Inseln | Crested Partridge |
| | <i>Melanoperdix</i> | Jerdon, 1864 | | |
| Schwarzwachtel | <i>Melanoperdix niger</i> | (Vigors, 1829) | OR: Malaiische Halbinsel, Sumatra und Borneo | Black Partridge |
| | <i>M. n. niger</i> | (Vigors, 1829) | Malaiische Halbinsel und Sumatra | |
| | <i>M. n. borneensis</i> | Rothschild, 1917 | Borneo | |
| Hügelbuschwachtel | <i>Arborophila</i> <i>Arborophila torqueola</i> | Hodgson, 1837 (Valenciennes, 1825) | OR: w Himalaja bis nw Vietnam | Hill Partridge |
| | <i>A. t. millardi</i> | (Baker, ECS, 1921) | w Himalaja bis w Nepal | |
| | <i>A. t. torqueola</i> | (Valenciennes, 1825) | z, e Himalaja bis n Myanmar und s China | |
| | <i>A. t. interstincta</i> | Ripley, 1951 | s, se Assam (ne Indien) | |
| | <i>A. t. batemani</i> | (Ogilvie-Grant, 1906) | w, nw Myanmar und s China | |
| | <i>A. t. griseata</i> | Delacour & Jabouille, 1930 | nw Vietnam | |
| Sichuanbuschwachtel | <i>Arborophila rufipectus</i> | Boulton, 1932 | OR: sz China | Sichuan Partridge |
| Rotbrust-Buschwachtel | <i>Arborophila mandellii</i> | Hume, 1874 | OR: ne Indien bis se Tibet | Chestnut-breasted Partridge |
| Chinabuschwachtel | <i>Arborophila gingica</i> | (Gmelin, JF, 1789) | OR: s China | White-necklaced Partridge |
| | <i>A. g. gingica</i> | (Gmelin, JF, 1789) | se China | |
| | <i>A. g. guangxiensis</i> | Zhou F & Jiang A, 2008 | Guangxi (sz China) | |
| Rotkehl-Buschwachtel | <i>Arborophila rufogularis</i> | (Blyth, 1849) | OR: n Indien bis z Vietnam | Rufous-throated Partridge |
| | <i>A. r. rufogularis</i> | (Blyth, 1849) | ne Indien, Nepal, Bhutan und se Tibet | |
| | <i>A. r. intermedia</i> | (Blyth, 1855) | ne Indien bis n, nw Myanmar | |
| | <i>A. r. tickelli</i> | (Hume, 1880) | e Myanmar bis Thailand und sw Laos | |
| | <i>A. r. euroa</i> | (Bangs & Phillips, JC, 1914) | se Yunnan (s China) bis n Laos | |
| | <i>A. r. guttata</i> | Delacour & Jabouille, 1928 | z Vietnam, z Laos | |
| | <i>A. r. annamensis</i> | (Robinson & Kloss, 1919) | sz Vietnam | |
| Rotschnabel-Buschwachtel | <i>Arborophila rubrirostris</i> | (Salvadori, 1879) | OR: montanes Sumatra | Red-billed Partridge |
| Siambuschwachtel | <i>Arborophila diversa</i> | Riley, 1930 | OR: se Thailand | Siamese Partridge |
| Kambodscha-Buschwachtel | <i>Arborophila cambodiana</i> | Delacour & Jabouille, 1928 | OR: Kambodscha | Chestnut-headed Partridge |
| | <i>A. c. cambodiana</i> | Delacour & Jabouille, 1928 | se Kambodscha | |
| | <i>A. c. chandamonyi</i> | Eames, JC, Steinheimer & Bansok, 2002 | sw Kambodscha | |
| Hainanbuschwachtel | <i>Arborophila ardens</i> | (Styan, 1892) | OR: Hainan | Hainan Partridge |
| Taiwanbuschwachtel | <i>Arborophila crudigularis</i> | (Swinhoe, 1864) | OR: Taiwan | Taiwan Partridge |
| Weißwangen-Buschwachtel | <i>Arborophila atrogularis</i> | (Blyth, 1849) | OR: ne Indien, Myanmar | White-cheeked Partridge |
| Braunbrust-Buschwachtel | <i>Arborophila brunneopectus</i> | (Blyth, 1855) | OR: se Asien | Bar-backed Partridge |
| | <i>A. b. brunneopectus</i> | (Blyth, 1855) | sw China bis e Myanmar, n Laos und w Thailand | |
| | <i>A. b. henrici</i> | (Oustalet, 1896) | n, z Vietnam | |
| | <i>A. b. albigula</i> | (Robinson & Kloss, 1919) | sz Vietnam | |
| Davidbuschwachtel | <i>Arborophila davidi</i> | Delacour, 1927 | OR: s Vietnam | Orange-necked Partridge |
| Borneobuschwachtel | <i>Arborophila hyperythra</i> | (Sharpe, 1879) | OR: Bergland Borneos | Red-breasted Partridge |
| Malaienbuschwachtel | <i>Arborophila campbelli</i> | (Robinson, 1904) | OR: montane Malaiische Halbinsel | Malayan Partridge |
| Orangebrust-Buschwachtel | <i>Arborophila rolli</i> | (Rothschild, 1909) | OR: montanes nw Sumatra | Roll's Partridge |
| Sumatrabuschwachtel | <i>Arborophila sumatrana</i> | Ogilvie-Grant, 1891 | OR: montanes z, s Sumatra | Sumatran Partridge |
| Javabuschwachtel | <i>Arborophila javanica</i> | (Gmelin, JF, 1789) | OR: montanes Java | Chestnut-bellied Partridge |
| | <i>A. j. javanica</i> | (Gmelin, JF, 1789) | montanes w, wz Java | |
| | <i>A. j. lawuana</i> | Bartels, M, 1938 | montanes ez Java | |
| Weißgesicht-Buschwachtel | <i>Arborophila orientalis</i> | (Horsfield, 1821) | OR: montanes e Java | Grey-breasted Partridge |
| | <i>Lerwa</i> | Hodgson, 1837 | | |
| Haldenhuhn | <i>Lerwa lerwa</i> | (Hodgson, 1833) | PAL: Himalaja bis z China | Snow Partridge |
| | <i>Ithaginis</i> | Wagler, 1832 | | |

| | | | | |
|--|--|---|--|---|
| Blutfasan | <i>Ithaginis cruentus</i> <i>I. c. cruentus</i> <i>I. c. affinis</i> <i>I. c. tibetanus</i> <i>I. c. kuseri</i> <i>I. c. marionae</i> <i>I. c. rocki</i> <i>I. c. clarkei</i> <i>I. c. geoffroyi</i> <i>I. c. berezowskii</i> <i>I. c. beicki</i> <i>I. c. michaelis</i> <i>I. c. sinensis</i> | (Hardwicke, 1821) (Hardwicke, 1821) Beebe, 1912 Baker, ECS, 1914 Beebe, 1912 Mayr, 1941 Riley, 1925 Rothschild, 1920 Verreaux, J, 1867 Bianchi, 1904 Mayr & Birkhead, 1937 Bianchi, 1904 David, A, 1873 | OR: Himalaja n Nepal und sz Tibet Sikkim (ne Indien), w Bhutan und sse Tibet e Bhutan, se Tibet n Assam und e Arunachal Pradesh (ne Indien), ese Tibet und nw Yunnan (sw China) w Yunnan (sw China), ne Myanmar nw Yunnan (sw China) Lijiang Mountains (nw Yunnan, sw China) e Tibet und sw Sichuan (w China) nw Sichuan bis s Gansu (z China) ne Qinghai (nz China) n Qinghai und nw Gansu (nz China) Shaanxi (z China) | Blood Pheasant |
| Schwarzkopftragopan Satyrtragopan Blythtragopan | <i>Tragopan melanocephalus</i> <i>Tragopan satyra</i> <i>Tragopan blythii</i> <i>T. b. molesworthi</i> <i>T. b. blythii</i> | (Gray, JE, 1829) (Linnaeus, 1758) (Jerdon, 1870) Baker, ECS, 1914 (Jerdon, 1870) | OR: Himalaja OR: Himalaja OR: Himalaja e Bhutan und s Tibet bis ne Assam (ne Indien) ne Indien bis sw China und Myanmar | Western Tragopan Satyr Tragopan Blyth's Tragopan |
| Temmincktragopan Cabottragopan | <i>Tragopan temminckii</i> <i>Tragopan caboti</i> <i>T. c. caboti</i> <i>T. c. guangxiensis</i> | (Gray, JE, 1831) (Gould, 1857) (Gould, 1857) Cheng T & Wu M, 1979 | OR: e Himalaja bis sz China OR: s China se China Guangxi (sz China) | Temminck's Tragopan Cabot's Tragopan |
| Braunkehl-Keilschwanzhuhn Rostkehl-Keilschwanzhuhn | <i>Tetraophasis</i> <i>Tetraophasis obscurus</i> <i>Tetraophasis szechenyii</i> <i>Lophophorus</i> <i>Lophophorus impejanus</i> <i>Lophophorus sclateri</i> <i>L. s. arunachalensis</i> <i>L. s. sclateri</i> <i>L. s. orientalis</i> | Elliot, DG, 1871 (Verreaux, J, 1869) Madarász, G, 1885 Temminck, 1813 (Latham, 1790) Jerdon, 1870 Kumar & Singh, 2004 Jerdon, 1870 Davison, GWH, 1974 | PAL: w China PAL: Himalaja | Verreaux's Monal-Partridge Szechenyi's Monal-Partridge |
| Rostschwanz-Glanzfasan Weißschwanz-Glanzfasan | <i>Lophophorus luysii</i> <i>Pucrasia</i> <i>Pucrasia macrolopha</i> <i>P. m. castanea</i> <i>P. m. biddulphi</i> <i>P. m. macrolopha</i> <i>P. m. nipalensis</i> <i>P. m. meyeri</i> <i>P. m. ruficollis</i> <i>P. m. xanthospila</i> <i>P. m. joretiana</i> <i>P. m. darwini</i> | Geoffroy Saint-Hilaire, A, 1866 Gray, GR, 1841 (Lesson, RP, 1829) Gould, 1854 Marshall, GFL, 1879 (Lesson, RP, 1829) Gould, 1854 Madarász, G, 1886 David, A & Oustalet, 1877 Gray, GR, 1864 Heude, 1883 Swinhoe, 1872 | OR: Himalaja OR: e Himalaja Arunachal Pradesh (ne Indien) ne Indien, s Tibet und n Myanmar ne Myanmar, w Yunnan (S China) | Himalayan Monal Sclater's Monal |
| Grünschwanz-Glanzfasan | <i>Lophophorus luysii</i> | Geoffroy Saint-Hilaire, A, 1866 | OR: z China | Chinese Monal |
| Koklasfasan | <i>Pucrasia macrolopha</i> <i>P. m. castanea</i> <i>P. m. biddulphi</i> <i>P. m. macrolopha</i> <i>P. m. nipalensis</i> <i>P. m. meyeri</i> <i>P. m. ruficollis</i> <i>P. m. xanthospila</i> <i>P. m. joretiana</i> <i>P. m. darwini</i> | (Lesson, RP, 1829) Gould, 1854 Marshall, GFL, 1879 (Lesson, RP, 1829) Gould, 1854 Madarász, G, 1886 David, A & Oustalet, 1877 Gray, GR, 1864 Heude, 1883 Swinhoe, 1872 | OR: Himalaja bis sz China e Afghanistan, nw Pakistan Kaschmir (n Indien) w Himalaja w Nepal w Sichuan bis nw Yunnan (sz China) wz Sichuan bis sw Gansu und s Shaanxi (z China) n Shaanxi und Shaanxi bis w Hebei (ne China) sw Anhui (ez China) Hubei und se Sichuan bis Fujian (z China) | Koklass Pheasant |
| Truthuhn | <i>Meleagris</i> <i>Meleagris gallopavo</i> <i>M. g. silvestris</i> <i>M. g. osceola</i> <i>M. g. intermedia</i> <i>M. g. mexicana</i> <i>M. g. merriami</i> <i>M. g. gallopavo</i> | Linnaeus, 1758 Linnaeus, 1758 Vieillot, 1817 Scott, WED, 1890 Sennett, 1879 Gould, 1856 Nelson, 1900 Linnaeus, 1758 | NA, MA: s Kanada, USA und n Mexiko s Kanada und z, e USA Florida n Texas bis ez Mexiko nw, nz Mexiko w USA s Mexiko | Wild Turkey |
| Pfauentruthuhn | <i>Meleagris ocellata</i> | Cuvier, 1820 | MA: se Mexiko, Belize und Guatemala | Ocellated Turkey |
| Kragenhuhn | <i>Bonasa</i> <i>Bonasa umbellus</i> <i>B. u. yukonensis</i> <i>B. u. umbelloides</i> <i>B. u. labradorensis</i> <i>B. u. castanea</i> <i>B. u. obscura</i> <i>B. u. sabini</i> <i>B. u. brunnescens</i> <i>B. u. togata</i> <i>B. u. mediana</i> <i>B. u. phaios</i> <i>B. u. incana</i> <i>B. u. monticola</i> <i>B. u. umbellus</i> | Stephens, 1819 (Linnaeus, 1766) Grinnell, 1916 (Douglas, 1829) Ouellet, 1991 Aldrich & Friedmann, 1943 Todd, 1947 (Douglas, 1829) Conover, 1935 (Linnaeus, 1766) Todd, 1940 Aldrich & Friedmann, 1943 Aldrich & Friedmann, 1943 Todd, 1940 (Linnaeus, 1766) | NA: Alaska, Kanada und n USA Alaska (USA), nw Kanada se Alaska (USA) über z Kanada bis z Oregon und nw Wyoming (USA) Halbinsel Labrador (Kanada) Olympic-Halbinsel (USA) n Ontario (Kanada) w Küste von Kanada und USA Vancouver Island (Kanada) nz, ne USA und se Kanada nz USA se British Columbia (Kanada) bis sz Idaho und e Oregon (USA) se Idaho bis z Utah (USA) z, ez USA ez USA | Ruffed Grouse |
| Haselhuhn | <i>Tetrastes</i> <i>Tetrastes bonasia</i> <i>T. b. rhenanus</i> <i>T. b. styriacus</i> <i>T. b. schiebeli</i> <i>T. b. rupestris</i> <i>T. b. bonasia</i> | Keyserling & Blasius, JH, 1840 (Linnaeus, 1758) (Kleinschmidt, 1917) (von Jordans & Schiebel, 1944) (Kleinschmidt, 1943) (Brehm, CL, 1831) (Linnaeus, 1758) | PAL: nw, nz, ne ne Frankreich, Luxemburg, Belgien und w Deutschland Alpen, s Polen bis Ungarn Balkan s Deutschland und Tschechien w, s Skandinavien und z Polen e bis Ural (Russland) | Hazel Grouse |

| | | | | |
|-------------------------------|--|---|--|-------------------------|
| | <i>T. b. griseonota</i> | Salomonsen, 1947 | n Schweden | |
| | <i>T. b. sibiricus</i> | Buturlin, 1916 | ne Russland, n, z Sibirien und n Mongolei | |
| | <i>T. b. kolymensis</i> | Buturlin, 1916 | e Sibirien | |
| | <i>T. b. amurensis</i> | Riley, 1916 | ne China bis n Korea | |
| | <i>T. b. yamashinai</i> | Momiyama, 1928 | Sachalin (Russland) | |
| | <i>T. b. vicinitas</i> | Riley, 1915 | Hokkaidō (Japan) | |
| Schwarzbrust-Haselhuhn | <i>Tetrastes sewerzowi</i> | Przevalski, 1876 | PAL: z China | Chinese Grouse |
| | <i>T. s. sewerzowi</i> | Przevalski, 1876 | nz China | |
| | <i>T. s. secundus</i> | Riley, 1925 | sz China | |
| | <i>Centrocercus</i> | Swainson, 1832 | | |
| Beifußhuhn | <i>Centrocercus urophasianus</i> | (Bonaparte, 1827) | NA: sz Kanada bis wz USA | Sage Grouse |
| Gunnison-Beifußhuhn | <i>Centrocercus minimus</i> | Young, Braun, C, Oyler-McCance, Hupp & Quinn, 2000 | NA: sw Colorado, e Utah | Gunnison Grouse |
| | <i>Dendragapus</i> | Elliot, DG, 1864 | | |
| Douglasiengebirgshuhn | <i>Dendragapus obscurus</i> | (Say, 1822) | NA: s Yukon bis z Colorado | Dusky Grouse |
| | <i>D. o. richardsonii</i> | (Douglas, 1829) | s Yukon (Kanada) bis Idaho, nw Wyoming und w Montana (USA) | |
| | <i>D. o. pallidus</i> | Swarth, 1931 | se British Columbia (Kanada) bis ne Oregon und w Wyoming (USA) | |
| | <i>D. o. oreinus</i> | Behle & Selander, 1951 | e Nevada, s Idaho und w Utah (USA) | |
| | <i>D. o. obscurus</i> | (Say, 1822) | Wyoming bis New Mexico und Arizona (USA) | |
| Küstengebirgshuhn | <i>Dendragapus fuliginosus</i> | (Ridgway, 1873) | NA: se Alaska bis s Kalifornien | Sooty Grouse |
| | <i>D. f. sitkensis</i> | Swarth, 1921 | se Alaska (USA) | |
| | <i>D. f. fuliginosus</i> | (Ridgway, 1873) | Yukon (Kanada) bis nw Kalifornien (USA) | |
| | <i>D. f. sierrae</i> | Chapman, 1904 | Washington bis nz Kalifornien und Nevada (USA) | |
| | <i>D. f. howardi</i> | Dickey & Van Rossem, 1923 | z Kalifornien | |
| | <i>Tympanuchus</i> | Gloger, 1841 | | |
| Schweifhuhn | <i>Tympanuchus phasianellus</i> | (Linnaeus, 1758) | NA: nz, nw | Sharp-tailed Grouse |
| | <i>T. p. caurus</i> | (Friedmann, 1943) | Alaska (USA), nw Kanada | |
| | <i>T. p. kennicotti</i> | (Suckley, 1861) | z Northwest Territories (Kanada) | |
| | <i>T. p. phasianellus</i> | (Linnaeus, 1758) | z Kanada | |
| | <i>T. p. columbianus</i> | (Ord, 1815) | British Columbia (Kanada) bis w Colorado (USA) | |
| | † <i>T. p. hueyi</i> | Dickerman & Hubbard, 1994 | New Mexico (USA) | |
| | <i>T. p. jamesi</i> | (Lincoln, 1917) | nz Alberta (Kanada) bis nz USA | |
| | <i>T. p. campestris</i> | (Ridgway, 1884) | z Kanada bis Wisconsin (USA) | |
| Präriehuhn | <i>Tympanuchus cupido</i> | (Linnaeus, 1758) | NA: sz Kanada bis Texas (sz USA) | Greater Prairie Chicken |
| | <i>T. c. pinnatus</i> | (Brewster, 1885) | sz Kanada bis ne Texas (USA) | |
| | <i>T. c. attwateri</i> | Bendire, 1893 | se Texas (USA) | |
| | † <i>T. c. cupido</i> | (Linnaeus, 1758) | Maine bis Virginia (e USA) | |
| Oklahomapräriehuhn | <i>Tympanuchus pallidicinctus</i> | (Ridgway, 1873) | NA: z USA | Lesser Prairie Chicken |
| | <i>Lagopus</i> | Brisson, 1760 | | |
| Weißschwanz-Schneehuhn | <i>Lagopus leucura</i> | (Richardson, 1831) | NA: w, nw | White-tailed Ptarmigan |
| | <i>L. l. peninsularis</i> | Chapman, 1902 | sz Alaska, Yukon | |
| | <i>L. l. leucura</i> | (Richardson, 1831) | w Kanada | |
| | <i>L. l. rainierensis</i> | Taylor, W, 1920 | z, s Washington (USA) | |
| | <i>L. l. saxatilis</i> | Cowan, 1939 | Vancouver Island (Kanada) | |
| | <i>L. l. altipetens</i> | Osgood, 1901 | Rocky Mountains von Montana bis New Mexico (USA) | |
| Moorschneehuhn | <i>Lagopus lagopus</i> | (Linnaeus, 1758) | NA, PAL: n | Willow Ptarmigan |
| "Schottisches Moorschneehuhn" | <i>L. l. scotica</i> | (Latham, 1787) | Großbritannien, Irland | |
| | <i>L. l. variegata</i> | Salomonsen, 1936 | Inseln vor w Norwegen | |
| | <i>L. l. lagopus</i> | (Linnaeus, 1758) | Skandinavien, n Russland | |
| | <i>L. l. rossica</i> | Serebrovski, 1926 | Baltische Staaten bis z Russland | |
| | <i>L. l. koreni</i> | Thayer & Bangs, 1914 | Sibirien bis Kamtschatka | |
| | <i>L. l. maior</i> | Lorenz, T, 1904 | n Kasachstan, sw Sibirien | |
| | <i>L. l. brevirostris</i> | Hesse, 1912 | e Kasachstan bis sz Sibirien und w Mongolei | |
| | <i>L. l. kozlowae</i> | Portenko, 1931 | n Mongolei, s Sibirien | |
| | <i>L. l. sserebrowsky</i> | Domaniewski, 1933 | ne Mongolei bis se Sibirien und ne China | |
| | <i>L. l. okadai</i> | Momiyama, 1928 | Sachalin (Russland) | |
| | <i>L. l. alascensis</i> | Swarth, 1926 | Alaska (USA) | |
| | <i>L. l. alexandrae</i> | Grinnell, 1909 | Aleuten, Kodiak Island, s, se Inseln vor Alaska (USA) und nw British Columbia (Kanada) | |
| | <i>L. l. leucoptera</i> | Taverner, 1932 | nördlichstes Kanada und seine arktischen Inseln | |
| | <i>L. l. alba</i> | (Gmelin, JF, 1789) | n Kanada | |
| | <i>L. l. ungavus</i> | Riley, 1911 | ne Kanada | |
| | <i>L. l. alleni</i> | Stejneger, 1884 | Neufundland (Kanada) | |
| Alpensneehuhn | <i>Lagopus muta</i> | (Montin, 1781) | NA, PAL: n | Rock Ptarmigan |
| | <i>L. m. muta</i> | (Montin, 1781) | n Skandinavien bis Kola-Halbinsel (nw Russland) | |
| | <i>L. m. millaisi</i> | Hartert, EJO, 1923 | Schottland | |
| | <i>L. m. helvetica</i> | (Thienemann, 1829) | Alpen | |
| | <i>L. m. pyrenaica</i> | Hartert, EJO, 1921 | z, e Pyrenäen (Frankreich und Spanien) | |
| | <i>L. m. pleskei</i> | Serebrovski, 1926 | n Sibirien | |
| | <i>L. m. nadezdae</i> | Serebrovski, 1926 | s Sibirien, n Mongolei | |
| | <i>L. m. gerasimovi</i> | Red'kin, 2005 | Karaginski (Russland) | |
| | <i>L. m. ridgwayi</i> | Stejneger, 1884 | Kommandeurinseln (Russland) | |
| | <i>L. m. kurilensis</i> | Kuroda, Nm, 1924 | Kurilen (Russland) | |
| | <i>L. m. japonica</i> | Clark, AH, 1907 | Honshū (Japan) | |
| | <i>L. m. evermanni</i> | Elliot, DG, 1896 | Attu (w Aleuten, USA) | |
| | <i>L. m. townsendi</i> | Elliot, DG, 1896 | Kiska, Amchitka, Little Sitkin und Rat Islands (w Aleuten, USA) | |

| | | | |
|----------------------------|---|--|---|
| | <i>L. m. atkhensis</i> | Turner, 1882 | Tanaga, Adak und Atka Island (wz Aleuten, USA) |
| | <i>L. m. yunaskensis</i> | Gabrielson & Lincoln, 1951 | Yunaska Island (z Aleuten, USA) |
| | <i>L. m. nelsoni</i> | Stejneger, 1884 | Unimak und Unalaska (e Aleuten, USA) und s Alaska |
| | <i>L. m. dixoni</i> | Grinnell, 1909 | Glacier Bay und se Alaska |
| | <i>L. m. rupestris</i> | (Gmelin, JF, 1789) | n Nordamerika |
| | <i>L. m. welchi</i> | Brewster, 1885 | Neufundland (Kanada) |
| | <i>L. m. saturata</i> | Salomonsen, 1950 | nw Grönland |
| | <i>L. m. macruros</i> | Schiøler, 1925 | ne Grönland |
| | <i>L. m. reinhardi</i> | (Brehm, CL, 1824) | s Grönland |
| | <i>L. m. hyperborea</i> | Sundevall, 1845 | Spitzbergen (Norwegen) und Franz-Josef-Land (Russland) |
| | <i>L. m. islandorum</i> | (Faber, 1822) | Island |
| Sichelhuhn | Falciennis <i>Falciennis falciennis</i> | Elliot, DG, 1864 (Hartlaub, 1855) | PAL: e Sibirien, Sachalin |
| Tannenhuhn | Canachites <i>Canachites canadensis</i> | Stejneger, 1885 (Linnaeus, 1758) | NA: Alaska, Kanada und n USA |
| | <i>C. c. osgoodi</i> | Bishop, 1900 | n Alaska (USA) |
| | <i>C. c. atratus</i> | Grinnell, 1910 | s Alaska (USA) |
| | <i>C. c. canadensis</i> | (Linnaeus, 1758) | z Alberta bis Labrador und Nova Scotia (Kanada) |
| | <i>C. c. canace</i> | (Linnaeus, 1766) | se Kanada und ne USA |
| | <i>C. c. isleibi</i> | (Dickerman & Gustafson, 1996) | se Alaska (USA) |
| | <i>C. c. franklinii</i> | (Douglas, 1829) | se Alaska bis nw Wyoming und Idaho (USA) |
| Auerhuhn | Tetrao <i>Tetrao urogallus</i> | Linnaeus, 1758 Linnaeus, 1758 | PAL: nw, nz |
| | <i>T. u. cantabricus</i> | Castroviejo, 1967 | nw Spanien |
| | <i>T. u. aquitanicus</i> | Ingram, C, 1915 | Pyrenäen (Frankreich und Spanien) |
| | <i>T. u. crassirostris</i> | Brehm, CL, 1831 | Deutschland und Polen bis Balkan |
| | <i>T. u. volgensis</i> | Buturlin, 1907 | s, z Belarus und ez Russland |
| | <i>T. u. urogallus</i> | Linnaeus, 1758 | Schottland und Skandinavien bis Weißes Meer (Russland) |
| | <i>T. u. kureikensis</i> | Buturlin, 1927 | nw Russland |
| | <i>T. u. uralensis</i> | Nazarov, 1886 | sw Russland |
| | <i>T. u. taczanowskii</i> | (Stejneger, 1885) | z Sibirien bis nw Mongolei und n Korea |
| Steinauerhuhn | Tetrao urogalloides <i>T. u. urogalloides</i> | Middendorff, 1853 Middendorff, 1853 | PAL: ne ne Asien |
| | <i>T. u. kamschaticus</i> | Kittlitz, 1858 | Kamtschatka |
| Birkhuhn | Lyrurus <i>Lyrurus tetrrix</i> | Swainson, 1832 (Linnaeus, 1758) | PAL: n |
| | <i>L. t. britannicus</i> | Witherby & Lönnberg, 1913 | Schottland, Wales und n England |
| | <i>L. t. tetrrix</i> | (Linnaeus, 1758) | Skandinavien bis s Frankreich und n Italien bis ne Sibirien |
| | <i>L. t. viridanus</i> | (Lorenz, T, 1891) | se Russland bis sw Sibirien |
| | <i>L. t. baikalensis</i> | (Lorenz, T, 1911) | se Sibirien bis n Mongolei und nw Mandchurei (China) |
| | <i>L. t. mongolicus</i> | (Lönnberg, 1904) | e Kirgisistan und nw China bis e Kasachstan, sz Sibirien und w Mongolei |
| Kaukasusbirkhuhn | <i>L. t. ussuriensis</i> | (Kohts, 1911) | e Sibirien und ne China bis nw Korea |
| | Lyrurus mlokosiewiczi | (Taczanowski, 1875) | PAL: montanes äußerstes sw Russland e bis ne Aserbaidschan und s bis ne Türkei, Armenien und äußeren nw Iran |
| Langschnabelwachtel | Rhizothera <i>Rhizothera longirostris</i> | Gray, GR, 1841 (Temminck, 1815) | OR: Malaiische Halbinsel, Sumatra und Borneo |
| Dulitwachtel | <i>Rhizothera dulitensis</i> | Ogilvie-Grant, 1895 | OR: montanes n Borneo (keine rezenten Nachweise) |
| Tibetrebhuhn | Perdix <i>Perdix hodgsoniae</i> | Brisson, 1760 (Hodgson, 1856) | PAL: z Asien |
| | <i>P. h. caraganae</i> | Meinertzhagen, R & Meinertzhagen, A, 1926 | w Tibet |
| | <i>P. h. hodgsoniae</i> | (Hodgson, 1856) | se Tibet, Bhutan, Nepal und n Indien |
| | <i>P. h. sifanica</i> | Przevalski, 1876 | e Tibet bis wz China |
| Rebhuhn | Perdix perdix <i>P. p. perdix</i> | (Linnaeus, 1758) (Linnaeus, 1758) | PAL: w, wz s Skandinavien und Großbritannien bis Bulgarien und Griechenland |
| | <i>P. p. armoricana</i> | Hartert, EJO, 1917 | w, s Frankreich |
| | <i>P. p. sphagnetorum</i> | (Altum, 1894) | ne Niederlande, nw Deutschland |
| | <i>P. p. hispaniensis</i> | Reichenow, 1892 | ne Portugal und n Spanien |
| | † <i>P. p. italica</i> | Hartert, EJO, 1917 | Italien |
| | <i>P. p. lucida</i> | (Altum, 1894) | Finnland bis Ural und n Kaukasus |
| | <i>P. p. canescens</i> | Buturlin, 1906 | Türkei bis Kaukasus und nw Iran |
| | <i>P. p. robusta</i> | Homeyer & Tancre, 1883 | Ural bis sw Sibirien und nw China |
| Bartrebhuhn | Perdix dauurica <i>P. d. dauurica</i> | (Pallas, 1811) (Pallas, 1811) | PAL: Kirgisistan und ne Kasachstan über w, n Xinjiang, sw Sibirien und Mongolei e bis Transbaikalien, Amurland (ne Russland) und ne China Kirgisistan und ne Kasachstan über w, n Xinjiang, sw Sibirien, Mongolei, Xinghai und Gansu (nz China) |
| | <i>P. d. suschkini</i> | Poliakov, 1915 | Transbaikalien und Amurland (ne Russland) und ne China |
| Kupferfasan | Syrmaticus <i>Syrmaticus soemmerringii</i> | Wagler, 1832 (Temminck, 1830) | PAL: Honshū, Shikoku und Kyūshū (z, s Japan) |
| | <i>S. s. scintillans</i> | (Gould, 1866) | n, z Honshū (z Japan) |
| | <i>S. s. subrufus</i> | (Kuroda, Nm, 1919) | z, sw Honshū und sw Shikoku (z Japan) |
| | <i>S. s. intermedius</i> | (Kuroda, Nm, 1919) | Shikoku und se, sw Honshū (z Japan) |

| | | | | |
|-----------------------------|---|---------------------------------|---|-------------------------|
| | <i>S. s. soemmerringii</i> | (Temminck, 1830) | n, z Kyūshū (s Japan) | |
| | <i>S. s. ijimae</i> | (Dresser, 1902) | se Kyūshū (s Japan) | |
| Königsfasan | <i>Syrnaticus reevesii</i> | (Gray, JE, 1829) | PAL: n, z China | Reeves's Pheasant |
| Mikadofasan | <i>Syrnaticus mikado</i> | (Ogilvie-Grant, 1906) | OR: Taiwan | Mikado Pheasant |
| Elliotfasan | <i>Syrnaticus ellioti</i> | (Swinhoe, 1872) | OR: se China | Elliot's Pheasant |
| Burmafasan | <i>Syrnaticus humiae</i> | (Hume, 1881) | OR: ne Indien bis n Thailand | Mrs. Hume's Pheasant |
| | <i>S. h. humiae</i> | (Hume, 1881) | ne Indien und n Myanmar | |
| | <i>S. h. burmanicus</i> | (Oates, 1898) | ne Myanmar bis n Thailand | |
| | <i>Chrysolophus</i> | Gray, JE, 1834 | | |
| Goldfasan | <i>Chrysolophus pictus</i> | (Linnaeus, 1758) | OR: z, s China | Golden Pheasant |
| Diamantfasan | <i>Chrysolophus amherstiae</i> | (Leadbeater, 1829) | OR: ne Myanmar, se Tibet und sw China | Lady Amherst's Pheasant |
| | <i>Phasianus</i> | Linnaeus, 1758 | | |
| Jagdfasan | <i>Phasianus colchicus</i> | Linnaeus, 1758 | PAL, OR: z, e Eurasien, s China, Taiwan und n Vietnam | Common Pheasant |
| | <i>P. c. septentrionalis</i> | Lorenz, T, 1889 | n Kaukasus (s Russland) | |
| | <i>P. c. colchicus</i> | Linnaeus, 1758 | Transkaukasien (Georgien, Armenien und Aserbajdschan) | |
| | <i>P. c. talischensis</i> | Lorenz, T, 1889 | se Transkaukasien (Aserbajdschan, nz Iran) | |
| | <i>P. c. persicus</i> | Severtsov, 1875 | sw Turkmenistan, ne Iran | |
| | <i>P. c. principalis</i> | Sclater, PL, 1885 | se Turkmenistan, nw Afghanistan | |
| | <i>P. c. chrysomelas</i> | Severtsov, 1875 | n Turkmenistan, w Usbekistan | |
| | <i>P. c. zarudnyi</i> | Buturlin, 1904 | e Turkmenistan | |
| | <i>P. c. bianchii</i> | Buturlin, 1904 | se Usbekistan, sw Tadschikistan und ne Afghanistan | |
| | <i>P. c. zerafschanicus</i> | Tarnowski, 1891 | s Usbekistan | |
| | <i>P. c. turcestanicus</i> | Lorenz, T, 1896 | s Kasachstan | |
| | <i>P. c. mongolicus</i> | Brandt, JF, 1844 | se Kasachstan, n Kirgisistan | |
| | <i>P. c. shawii</i> | Elliot, DG, 1870 | w China | |
| | <i>P. c. tarimensis</i> | Pleske, 1889 | Tarim-Becken bis Lop Nur (w China) | |
| | <i>P. c. vlangalii</i> | Przevalski, 1876 | Qaidam-Becken (wz China) | |
| | <i>P. c. strauchi</i> | Przevalski, 1876 | ne Qinghai (z China) | |
| | <i>P. c. sohokhotensis</i> | Buturlin, 1908 | e Gansu (z China) | |
| | <i>P. c. satscheuensis</i> | Pleske, 1892 | w Gansu (nz China) | |
| | <i>P. c. hagenbecki</i> | Rothschild, 1901 | w Mongolei | |
| | <i>P. c. edzinensis</i> | Sushkin, 1926 | sz Mongolei | |
| | <i>P. c. alaschanicus</i> | Alphéraky & Bianchi, 1908 | Ningxia (nz China) | |
| | <i>P. c. kiangsuensis</i> | Buturlin, 1904 | ne China | |
| | <i>P. c. karpowi</i> | Buturlin, 1904 | ne China bis Korea | |
| | <i>P. c. pallasi</i> | Rothschild, 1903 | se Sibirien, ne China und ne Korea | |
| | <i>P. c. suehschanensis</i> | Bianchi, 1906 | nw Sichuan und s Gansu (wz China) | |
| | <i>P. c. elegans</i> | Elliot, DG, 1870 | w Sichuan bis nw Yunnan (wz China), ne Myanmar und e Tibet | |
| | <i>P. c. decollatus</i> | Swinhoe, 1870 | z China | |
| | <i>P. c. rothschildi</i> | La Touche, 1922 | se Yunnan (sz China), nw Vietnam | |
| | <i>P. c. takatsukasae</i> | Delacour, 1927 | sw Guangdong (s China) und ne Vietnam | |
| | <i>P. c. torquatus</i> | Gmelin, JF, 1789 | e China | |
| | <i>P. c. formosanus</i> | Elliot, DG, 1870 | Taiwan | |
| Bunthfasan | <i>Phasianus versicolor</i> | Vieillot, 1825 | OR: Honshū bis Yakushima und Tanegashima, se von Kyūshū (z, s Japan) | Green Pheasant |
| | <i>P. v. robustipes</i> | Kuroda, Nm, 1919 | nw Honshū und Insel Sado (z Japan) | |
| | <i>P. v. tohkaidi</i> | Momiyama, 1922 | z, w Honshū und Shikoku (z Japan) | |
| | <i>P. v. tanensis</i> | Kuroda, Nm, 1919 | s Honshū, Izu-Inseln (se von Honshū), Kyūshū, Yakushima und Tanegashima, se von Kyūshū (z, s Japan) | |
| | <i>P. v. versicolor</i> | Vieillot, 1825 | w Honshū und Kyūshū (z, s Japan) | |
| | <i>Catreus</i> | Cabanis, 1851 | | |
| Schopffasan | <i>Catreus wallichii</i> | (Hardwicke, 1827) | OR: Himalaja | Cheer Pheasant |
| | <i>Crossoptilon</i> | Hodgson, 1838 | | |
| Tibetohrfasan | <i>Crossoptilon harmani</i> | Elwes, 1881 | OR: Tibet | Tibetan Eared Pheasant |
| Weißflügel-Ohrfasan | <i>Crossoptilon crossoptilon</i> | (Hodgson, 1838) | OR: wz, sz China und Tibet | White Eared Pheasant |
| | <i>C. c. dolani</i> | Meyer de Schauensee, 1937 | se Qinghai (wz China) | |
| | <i>C. c. crossoptilon</i> | (Hodgson, 1838) | se Tibet, sw China | |
| | <i>C. c. lichiangense</i> | Delacour, 1945 | n Yunnan bis sw Sichuan (sz China) | |
| | <i>C. c. drouynii</i> | Verreaux, J, 1868 | e Tibet | |
| Braunflügel-Ohrfasan | <i>Crossoptilon mantchuricum</i> | Swinhoe, 1863 | PAL: ne China | Brown Eared Pheasant |
| Blaufflügel-Ohrfasan | <i>Crossoptilon auritum</i> | (Pallas, 1811) | PAL: z China | Blue Eared Pheasant |
| | <i>Lophura</i> | Fleming, J, 1822 | | |
| Edwardsfasan | <i>Lophura edwardsi</i> | (Oustalet, 1896) | OR: z Vietnam | Edwards's Pheasant |
| Swinhoefasan | <i>Lophura swinhoii</i> | (Gould, 1863) | OR: Taiwan | Swinhoe's Pheasant |
| Bulwerfasan | <i>Lophura bulweri</i> | (Sharpe, 1874) | OR: Borneo | Bulwer's Pheasant |
| Kalifasan | <i>Lophura leucomelanos</i> | (Latham, 1790) | OR: n Pakistan bis w Thailand | Kalij Pheasant |
| | <i>L. l. hamiltonii</i> | (Gray, JE, 1829) | n Pakistan bis w Nepal | |
| | <i>L. l. leucomelanos</i> | (Latham, 1790) | z Nepal | |
| | <i>L. l. melanota</i> | (Hutton, T, 1848) | e Nepal bis w Bhutan | |
| | <i>L. l. moffitti</i> | (Hachisuka, 1938) | z Bhutan | |
| | <i>L. l. lathamii</i> | (Gray, JE, 1829) | e Bhutan und s Tibet bis n Myanmar | |
| | <i>L. l. williamsi</i> | (Oates, 1898) | w Myanmar | |
| | <i>L. l. oatesi</i> | (Ogilvie-Grant, 1893) | wz Myanmar | |
| | <i>L. l. lineata</i> | (Vigors, 1831) | ez Myanmar, w Thailand | |
| | <i>L. l. crawfordii</i> | (Gray, JE, 1829) | se Myanmar und sw Thailand | |
| Silberfasan | <i>Lophura nycthemera</i> | (Linnaeus, 1758) | OR: se Asien | Silver Pheasant |
| | <i>L. n. omeiensis</i> | Cheng T, Chang C & Tang R, 1964 | z, s Sichuan (sz China) | |

| | | | | |
|------------------------------|--|--------------------------------------|---|--------------------------------|
| | <i>L. n. rongjiangensis</i> | Tan Y & Wu Z, 1981 | se Guizhou (sz China) | |
| | <i>L. n. nycthemera</i> | (Linnaeus, 1758) | Guangxi, Guangdong (s China) und ne Vietnam | |
| | <i>L. n. fokiensis</i> | Delacour, 1948 | nw Fujian (se China) | |
| | <i>L. n. whiteheadi</i> | (Ogilvie-Grant, 1899) | Hainan (s China) | |
| | <i>L. n. occidentalis</i> | Delacour, 1948 | nw Yunnan (sw China) und ne Myanmar | |
| | <i>L. n. rufipes</i> | (Oates, 1898) | sw Yunnan (sw China) und nz Myanmar | |
| | <i>L. n. jonesi</i> | (Oates, 1903) | e Myanmar bis s China und n Thailand | |
| | <i>L. n. ripponi</i> | (Sharpe, 1902) | ez Myanmar | |
| | <i>L. n. beaulieui</i> | Delacour, 1948 | sw Yunnan (sz China), n Laos und nw Vietnam | |
| | <i>L. n. berliozii</i> | (Delacour & Jabouille, 1928) | nz Vietnam | |
| | <i>L. n. beli</i> | (Oustalet, 1898) | wz Vietnam | |
| | <i>L. n. annamensis</i> | (Ogilvie-Grant, 1906) | sz Vietnam | |
| | <i>L. n. lewisi</i> | (Delacour & Jabouille, 1928) | sw Kambodscha, se Thailand | |
| | <i>L. n. engelbachi</i> | Delacour, 1948 | s Laos | |
| Gelbschwanzfasan | <i>Lophura erythrophthalma</i> | (Raffles, 1822) | OR: Malaiische Halbinsel, Sumatra und Borneo | Crestless Fireback |
| "Malaien-Gelbschwanzfasan" | <i>L. e. erythrophthalma</i> | (Raffles, 1822) | Malaiische Halbinsel und Sumatra | |
| "Borneo-Gelbschwanzfasan" | <i>L. e. pyronota</i> | (Gray, GR, 1841) | n Borneo | |
| Prälatfasan | <i>Lophura diardi</i> | (Bonaparte, 1856) | OR: se Asien | Siamese Fireback |
| Salvadorifasan | <i>Lophura inornata</i> | (Salvadori, 1879) | OR: montanes Sumatra | Salvadori's Pheasant |
| | <i>L. i. inornata</i> | (Salvadori, 1879) | montanes s Sumatra | |
| "Acehfasan" | <i>L. i. hoogerwerfi</i> | (Chasen, 1939) | montanes n Sumatra | |
| Haubenfasan | <i>Lophura ignita</i> | (Shaw, 1798) | OR: Malaiische Halbinsel, Sumatra und Borneo | Crested Fireback |
| "Malaienhaubenfasan" | <i>L. i. rufa</i> | (Raffles, 1822) | Malaiische Halbinsel und n, z Sumatra | |
| | <i>L. i. macartneyi</i> | (Temminck, 1813) | se Sumatra | |
| | <i>L. i. nobilis</i> | (Scalater, PL, 1863) | n Borneo | |
| "Borneohaubenfasan" | <i>L. i. ignita</i> | (Shaw, 1798) | Bangka (e von s Sumatra) und s Borneo | |
| Perlenfasan | <i>Rheinardia ocellata</i> | (Elliot, DG, 1871) | OR: z Vietnam, e Laos | Vietnamese Crested Argus |
| Malaienfasan | <i>Rheinardia nigrescens</i> | Rothschild, 1902 | OR: z Malaiische Halbinsel | Malayan Crested Argus |
| | <i>Argusianus</i> | Gray, GR, 1849 | | |
| Argusfasan | <i>Argusianus argus</i> | (Linnaeus, 1766) | OR: Malaiische Halbinsel, Sumatra und Borneo | Great Argus |
| | <i>A. a. grayi</i> | (Elliot, DG, 1865) | Borneo | |
| | <i>A. a. argus</i> | (Linnaeus, 1766) | Malaiische Halbinsel und Sumatra | |
| Kongopfau | <i>Afropavo</i> | Chapin, 1936 | AF: DR Kongo | Congo Peafowl |
| | <i>Afropavo congensis</i> | Chapin, 1936 | | |
| Pfau | <i>Pavo</i> | Linnaeus, 1758 | OR: Indien, Pakistan und Sri Lanka | Indian Peafowl |
| Ährenträgerpfau | <i>Pavo cristatus</i> | Linnaeus, 1758 | OR: se Asien bis Java | Green Peafowl |
| | <i>P. m. spicifer</i> | Shaw, 1804 | ne Indien und Bangladesch bis w Myanmar | |
| | <i>P. m. imperator</i> | Delacour, 1949 | e Myanmar bis Thailand, Indochina und s China | |
| | <i>P. m. muticus</i> | Linnaeus, 1766 | Malaiische Halbinsel (ausgestorben) und Java | |
| Grünfuß-Buschwachtel | <i>Tropicoperdix</i> | Blyth, 1859 | OR: se Asien | Green-legged Partridge |
| | <i>Tropicoperdix chloropus</i> | Blyth, 1859 | sw China bis Myanmar und w Thailand | |
| | <i>T. c. chloropus</i> | Blyth, 1859 | sz Vietnam | |
| | <i>T. c. cognacqi</i> | Delacour & Jabouille, 1924 | wz Vietnam | |
| | <i>T. c. merlini</i> | Delacour & Jabouille, 1924 | ez Vietnam | |
| | <i>T. c. vivida</i> | Delacour, 1926 | sw Thailand | |
| | <i>T. c. peninsularis</i> | (Meyer de Schauensee, 1941) | Laos, Kambodscha | |
| | <i>T. c. olivacea</i> | Delacour & Jabouille, 1928 | n, nz Vietnam | |
| | <i>T. c. tonkinensis</i> | Delacour, 1927 | | |
| Charltonbuschwachtel | <i>Tropicoperdix charltonii</i> | (Eyton, 1845) | OR: Malaiische Halbinsel, Sumatra und Borneo | Chestnut-necklaced Partridge |
| | <i>T. c. charltonii</i> | (Eyton, 1845) | s Thailand und s Myanmar bis Malaiische Halbinsel | |
| | <i>T. c. atjenensis</i> | (Meyer de Schauensee & Ripley, 1940) | n, s Sumatra | |
| | <i>T. c. graydoni</i> | (Sharpe & Chubb, C, 1906) | n Borneo | |
| Rotkopfwachtel | <i>Haematortyx</i> | Sharpe, 1879 | OR: Bergland Borneos | Crimson-headed Partridge |
| | <i>Haematortyx sanguiniceps</i> | Sharpe, 1879 | | |
| Rotspornhuhn | <i>Galloperdix</i> | Blyth, 1845 | OR: Indien, Nepal | Red Spurfowl |
| | <i>Galloperdix spadicea</i> | (Gmelin, JF, 1789) | w Nepal und n, z Indien | |
| | <i>G. s. spadicea</i> | (Gmelin, JF, 1789) | s Rajasthan (w Indien) | |
| | <i>G. s. caurina</i> | Blanford, 1898 | z, s Kerala (s Indien) | |
| | <i>G. s. stewarti</i> | Baker, ECS, 1919 | | |
| Perlspornhuhn | <i>Galloperdix lunulata</i> | (Valenciennes, 1825) | OR: Indien | Painted Spurfowl |
| Ceylonspornhuhn | <i>Galloperdix bicalcarata</i> | (Forster, JR, 1781) | OR: Sri Lanka | Sri Lanka Spurfowl |
| | <i>Polyplectron</i> | Temminck, 1807 | | |
| Palawanpfaufasan | <i>Polyplectron napoleonis</i> | Lesson, RP, 1831 | OR: Palawan (sw Philippinen) | Palawan Peacock-Pheasant |
| Borneopfaufasan | <i>Polyplectron schleiermacheri</i> | Brüggemann, 1877 | OR: Borneo | Bornean Peacock-Pheasant |
| Malaienpfaufasan | <i>Polyplectron malacense</i> | (Scopoli, 1786) | OR: sw Thailand und Malaiische Halbinsel | Malayan Peacock-Pheasant |
| Annampfaufasan | <i>Polyplectron germaini</i> | Elliot, DG, 1866 | OR: Vietnam | Germain's Peacock-Pheasant |
| Hainanpfaufasan | <i>Polyplectron katsumatae</i> | Rothschild, 1906 | OR: Insel Hainan | Hainan Peacock-Pheasant |
| Indochina-Pfaufasan | <i>Polyplectron bicalcaratum</i> | (Linnaeus, 1758) | OR: Sikkim bis z Vietnam | Grey Peacock-Pheasant |
| Rothschild-Pfaufasan | <i>Polyplectron inopinatum</i> | (Rothschild, 1903) | OR: Malaiische Halbinsel | Mountain Peacock-Pheasant |
| Bronzepfaufasan | <i>Polyplectron chalcurum</i> | Lesson, RP, 1831 | OR: montanes Sumatra | Bronze-tailed Peacock-Pheasant |
| | <i>P. c. scutulatum</i> | Chasen, 1941 | montanes n Sumatra | |
| | <i>P. c. chalcurum</i> | Lesson, RP, 1831 | montanes s Sumatra | |
| Gelbbrauen-Bambushuhn | <i>Bambusicola</i> | Gould, 1863 | OR: ne Indien bis Myanmar und sz China | Mountain Bamboo Partridge |
| | <i>Bambusicola fytchii</i> | Anderson, 1871 | | |

| | | | | |
|------------------------------|---|--|--|---|
| | <i>B. f. fytchii</i> | Anderson, 1871 | Yunnan und w Sichuan (sz China) bis Myanmar und n Vietnam | |
| Graubrauen-Bambushuhn | <i>B. f. hopkinsoni</i> | Godwin-Austen, 1874 | ne Indien, Bangladesch und w Myanmar | |
| Taiwanbambushuhn | <i>Bambusicola thoracicus</i> <i>Bambusicola sonorivox</i> <i>Gallus</i> | (Temminck, 1815) Gould, 1863 Brisson, 1760 | OR: s China OR: Taiwan | Chinese Bamboo Partridge Taiwan Bamboo Partridge |
| Gabelschwanzhuhn | <i>Gallus varius</i> | (Shaw, 1798) | OR: Java, Bali und Lombok bis Alor (w, ez Kleine Sundainseln) | Green Junglefowl |
| Bankivahuhn | <i>Gallus gallus</i> <i>G. g. murghi</i> <i>G. g. spadiceus</i> | (Linnaeus, 1758) Robinson & Kloss, 1920 (Bonnaterre, 1792) | OR: Indien und se Asien n Indien, Nepal, Bhutan und Bangladesch ne Indien bis s China, Malaiische Halbinsel und n Sumatra | Red Junglefowl |
| Sonnerathuhn | <i>G. g. jabouillei</i> | Delacour & Kinnear, 1928 | s China bis n Vietnam und n Laos | |
| Ceylonhuhn | <i>G. g. gallus</i> <i>G. g. bankiva</i> | (Linnaeus, 1758) Temminck, 1813 | s Myanmar bis Indochina Java und Bali | |
| Lathamfrankolin | <i>Gallus sonneratii</i> <i>Gallus lafayettii</i> <i>Peliperdix</i> | Temminck, 1813 Lesson, RP, 1831 Bonaparte, 1856 | OR: Indien OR: Sri Lanka | Grey Junglefowl Sri Lanka Junglefowl |
| Schopffrankolin | <i>Peliperdix lathami</i> <i>P. l. lathami</i> <i>P. l. schubotzi</i> <i>Ortyornis</i> | (Hartlaub, 1854) (Hartlaub, 1854) (Reichenow, 1912) Reichenbach, 1852 | AF: w, z Sierra Leone bis nw DR Kongo und Angola w DR Kongo bis sw Sudan, w Uganda und nw Tansania | Latham's Francolin |
| Wachtelfrankolin | <i>Ortyornis sephaena</i> <i>O. s. grantii</i> <i>O. s. rovuma</i> <i>O. s. spilogaster</i> <i>O. s. zambesiae</i> <i>O. s. sephaena</i> | (Smith, A, 1836) (Hartlaub, 1866) (Gray, GR, 1867) (Salvadori, 1888) (Mackworth-Praed, 1920) (Smith, A, 1836) | AF: e, se s Sudan und w Äthiopien bis nz Tansania e Kenia bis n Mosambik e Äthiopien, Somalia und ne Kenia wz Mosambik bis Namibia und s Angola e Simbabwe bis se Botswana, s Mosambik und ne Südafrika | Crested Francolin |
| Sumpffrankolin | <i>Ortyornis pondicerianus</i> <i>O. p. mecranensis</i> <i>O. p. interpositus</i> <i>O. p. pondicerianus</i> | (Gmelin, JF, 1789) (Zarudny & Härms, 1913) (Hartert, EJO, 1917) (Gmelin, JF, 1789) | PAL, OR: se Iran über Indien bis Sri Lanka s Iran, s Pakistan e Pakistan, n Indien und Nepal s Indien und Sri Lanka | Grey Francolin |
| Perlfrankolin | <i>Ortyornis gularis</i> <i>Francolinus</i> | (Temminck, 1815) Stephens, 1819 | OR: n Indien und Nepal bis Bangladesch | Swamp Francolin |
| Halsbandfrankolin | <i>Francolinus pintadeanus</i> <i>F. p. phayrei</i> <i>F. p. pintadeanus</i> | (Scopoli, 1786) (Blyth, 1843) (Scopoli, 1786) | OR: se Asien ne Indien bis s China und Indochina se China | Chinese Francolin |
| Tropfenfrankolin | <i>Francolinus francolinus</i> <i>F. f. francolinus</i> <i>F. f. arabistanicus</i> <i>F. f. bogdanovi</i> <i>F. f. henrici</i> <i>F. f. asiae</i> <i>F. f. melanonotus</i> | (Linnaeus, 1766) (Linnaeus, 1766) Zarudny & Härms, 1913 Zarudny, 1906 Bonaparte, 1856 Bonaparte, 1856 Hume, 1888 | PAL, OR: Kleinasien bis Bangladesch Zypern und Kleinasien s bis Israel und e bis Iran und Turkmenistan z, s Irak und sw Iran s Iran, s Afghanistan und sw Pakistan s Pakistan, w Indien w, z Indien, Nepal und Bhutan e Indien, Bangladesch | Black Francolin |
| Coquifrankolin | <i>Francolinus pictus</i> <i>F. p. pallidus</i> <i>F. p. pictus</i> <i>F. p. watsoni</i> <i>Campocolinus</i> | (Jardine & Selby, 1828) (Gray, JE, 1831) (Jardine & Selby, 1828) Legge, 1880 Crowe, Mandiwana-Neudani, Donsker, Bowie & Little, 2020 | OR: Indien, Sri Lanka nz Indien z, s Indien Sri Lanka | Painted Francolin |
| Weißkehlfrankolin | <i>Campocolinus coqui</i> <i>C. c. spinetorum</i> <i>C. c. maharao</i> <i>C. c. hubbardi</i> <i>C. c. coqui</i> | (Smith, A, 1836) (Bates, GL, 1928) (Sclater, WL, 1927) (Ogilvie-Grant, 1895) (Smith, A, 1836) | AF: weit verbreitet Mauretanien und Mali bis n Nigeria s Äthiopien und z, e Kenia w, s Kenia und n Tansania Gabun, DR Kongo bis s Kenia und Uganda, s bis Südafrika | Coqui Francolin |
| Schlegelfrankolin | <i>Campocolinus albogularis</i> <i>C. a. albogularis</i> <i>C. a. buckleyi</i> <i>C. a. dewittei</i> | (Hartlaub, 1854) (Hartlaub, 1854) (Ogilvie-Grant, 1892) (Chapin, 1937) | AF: w, sz Senegal und Gambia bis Elfenbeinküste e Elfenbeinküste bis n Kamerun se DR Kongo, nw Sambia und e Angola | White-throated Francolin |
| Kragenfrankolin | <i>Campocolinus schlegelii</i> <i>Scleroptila</i> | (Heuglin, 1863) Blyth, 1852 | AF: Kamerun bis Sudan | Schlegel's Francolin |
| Rotflügelfrankolin | <i>Scleroptila streptophora</i> <i>Scleroptila levaillantii</i> <i>S. l. kikuyuensis</i> <i>S. l. crawshayi</i> <i>S. l. levaillantii</i> | (Ogilvie-Grant, 1891) (Valenciennes, 1825) (Ogilvie-Grant, 1897) (Ogilvie-Grant, 1896) (Valenciennes, 1825) | AF: Kamerun, Uganda, Kenia und Tansania AF: ez, sz, s e DR Kongo bis wz Kenia s bis Angola und Sambia n Malawi Simbabwe, e Südafrika | Ring-necked Francolin Red-winged Francolin |
| Finschfrankolin | <i>Scleroptila finschi</i> | (Barboza du Bocage, 1881) | AF: Gabun bis sw DR Kongo und w Angola | Finsch's Francolin |
| Hochlandfrankolin | <i>Scleroptila psilolaema</i> | (Gray, GR, 1867) | AF: z, s Äthiopien | Moorland Francolin |
| Elgonfrankolin | <i>Scleroptila elgonensis</i> | (Ogilvie-Grant, 1891) | AF: e Uganda bis z Kenia | Elgon Francolin |
| Grauflügelfrankolin | <i>Scleroptila afra</i> | (Latham, 1790) | AF: Lesotho und Südafrika | Grey-winged Francolin |
| Rebhuhnfrankolin | <i>Scleroptila gutturalis</i> <i>S. g. gutturalis</i> <i>S. g. archeri</i> <i>S. g. lorti</i> <i>S. g. jugularis</i> <i>S. g. pallidior</i> | (Rüppell, 1835) (Rüppell, 1835) (Sclater, WL, 1927) (Sharpe, 1897) (Büttikofer, 1889) (Neumann, 1908) | AF: ne, s Eritrea und n Äthiopien s Äthiopien, se Sudan, n Uganda und nw Kenia n Somalia sw Angola n Namibia | Orange River Francolin |

| | | | | |
|--------------------------------------|---|--|--|-----------------------------------|
| Shelleyfrankolin | <i>S. g. levalliantoides</i> <i>Scelopoptila shelleyi</i> <i>S. s. uluensis</i> <i>S. s. macarthurii</i> <i>S. s. shelleyi</i> <i>S. s. whytei</i> | (Smith, A, 1836) (Ogilvie-Grant, 1890) (Ogilvie-Grant, 1892) (Van Someren, 1938) (Ogilvie-Grant, 1890) (Neumann, 1908) | e Namibia und s Botswana bis z Südafrika AF: e, se z, s Kenia und n Tansania Chyulu Hills (se Kenia) s Uganda und z Tansania bis n Südafrika, w Mosambik se DR Kongo, Sambia und n Malawi | Shelley's Francolin |
| "Whytefrankolin" | <i>Tetraogallus</i> | Gray, JE, 1832 | | |
| Tibetkönigshuhn | <i>Tetraogallus tibetanus</i> <i>T. t. tschimenensis</i> <i>T. t. tibetanus</i> <i>T. t. aquilonifer</i> <i>T. t. yunnanensis</i> <i>T. t. henrici</i> <i>T. t. przewalskii</i> | Gould, 1854 Sushkin, 1926 Gould, 1854 Meinertzhagen, R & Meinertzhagen, A, 1926 Yang L & Xu Y 1987 Oustalet, 1892 Bianchi, 1907 | PAL: Himalaja Kun Lun und Altun Shan (n Tibet, nw China) e Afghanistan bis w tibetisches Hochland und n Indien n Nepal bis n Bhutan, ne Indien und sw China n Yunnan (sz China) e Xizang und w Sichuan (z China) Qinghai, n Sichuan und w Gansu (nz China) | Tibetan Snowcock |
| Altaikönigshuhn | <i>Tetraogallus altaicus</i> | (Gebler, 1836) | PAL: montanes äußeres ne Kasachstan, sw Sibirien, n Xinjiang und w, z Mongolei | Altai Snowcock |
| Kaukasuskönigshuhn | <i>Tetraogallus caucasicus</i> | (Pallas, 1811) | PAL: alpiner Kaukasus von sw Russland, n Georgien und n Aserbaidshan | Caucasian Snowcock |
| Kaspikönigshuhn | <i>Tetraogallus caspius</i> <i>T. c. tauricus</i> <i>T. c. caspius</i> | (Gmelin, SG, 1784) Dresser, 1876 (Gmelin, SG, 1784) | PAL: montane z, e Türkei, s Georgien und Aserbaidshan bis ne, sz Iran montane s, e Türkei und w Armenien montanes z Armenien bis Kopet-Dag von sw Turkmenistan und ne Iran Zagros-Gebirge (sw Iran) | Caspian Snowcock |
| Himalajakönigshuhn | <i>T. c. semenowtianschanskii</i> <i>Tetraogallus himalayensis</i> <i>T. h. sauricus</i> <i>T. h. sewerzowi</i> <i>T. h. incognitus</i> <i>T. h. himalayensis</i> <i>T. h. grombczewskii</i> <i>T. h. koslowi</i> | Zarudny, 1908 Gray, GR, 1843 Potapov, 1993 Zarudny, 1910 Zarudny, 1911 Gray, GR, 1843 Bianchi, 1898 Bianchi, 1898 | PAL: Himalaja Tarbagatai (e Kasachstan, w China) Tian Shan (e Kasachstan und w China) s Tadschikistan, n Afghanistan e Afghanistan bis nw Indien und w Nepal s Xinjiang (w China) und n Tibet sw Xinjiang, n Qinghai und sw Gansu (w, sw China) | Himalayan Snowcock |
| Persienwüstenhuhn | <i>Ammoperdix</i> <i>Ammoperdix griseogularis</i> | Gould, 1851 (Brandt, JF, 1843) | PAL: se Türkei, n Syrien und (lokal) n Saudi-Arabien bis s Armenien, Usbekistan, se Turkmenistan, s Tadschikistan s über Iran und Afghanistan (außer ne) bis Pakistan s des Himalaja | See-see Partridge |
| Arabienwüstenhuhn | <i>Ammoperdix heyi</i> <i>A. h. heyi</i> <i>A. h. nicolli</i> <i>A. h. cholmleyi</i> <i>A. h. intermedius</i> | (Temminck, 1825) (Temminck, 1825) Hartert, EJO, 1919 Ogilvie-Grant, 1897 Hartert, EJO, 1917 | PAL, AF: Arabische Halbinsel, Ägypten und n Sudan Sinai (Ägypten), Israel und Jordanien bis w Saudi-Arabien ne bis ez Ägypten z Ägypten bis n Sudan sw Arabische Halbinsel, s Oman | Sand Partridge |
| Tasmanienwachtel | <i>Synoicus</i> <i>Synoicus ypsilophorus</i> <i>S. y. raaltenii</i> <i>S. y. pallidior</i> <i>S. y. saturatior</i> <i>S. y. dogwa</i> <i>S. y. plumbeus</i> <i>S. y. monticola</i> <i>S. y. mafulu</i> <i>S. y. australis</i> <i>S. y. ypsilophorus</i> | Gould, 1843 (Bosc, 1792) (Müller, S, 1842) Hartert, EJO, 1897 Hartert, EJO, 1930 Mayr & Rand, 1935 Salvadori, 1895 Mayr & Rand, 1935 Mayr & Rand, 1935 (Latham, 1801) (Bosc, 1792) | AU: z, e Kleine Sundainseln, n, e Neuguinea, Australien (außer sz) und Tasmanien Flores bis Leti, Moa und Luang (e von Timor; z, e Kleine Sundainseln) und Tanimbar-Inseln (s Molukken) Sumba und Sawu (sw Kleine Sundainseln) Flachland von n Neuguinea Trans-Fly-Region (Flachland sz Neuguinea) Flachland ne (Huon-Halbinsel) und se Neuguinea hochmontanes se Neuguinea mittelhohes e, se Neuguinea Australien (außer sz, Tasmanien) Tasmanien (se Australien) | Brown Quail |
| Schneegebirgswachtel Zwergwachtel | <i>Synoicus monorthonyx</i> <i>Synoicus chinensis</i> <i>S. c. chinensis</i> <i>S. c. trinkutensis</i> <i>S. c. lineatus</i> <i>S. c. lepidus</i> <i>S. c. victoriae</i> <i>S. c. colletti</i> | (van Oort, 1910) (Linnaeus, 1766) (Linnaeus, 1766) (Richmond, 1902) (Scopoli, 1786) (Hartlaub, 1879) (Mathews, 1912) (Mathews, 1912) | AU: hochmontanes wz Neuguinea OR, AU: weit verbreitet Indien bis Sri Lanka, Malaiische Halbinsel, Sumatra, Java, Indochina, se China und Taiwan Nikobaren Philippinen und Malaiischer Archipel Neuguinea, Bismarck-Archipel Kap-York-Halbinsel, ne Queensland bis se New South Wales (e Australien) ne Western Australia bis ne Northern Territory (nz Australien) | Snow Mountain Quail King Quail |
| Adansonwachtel | <i>Synoicus adansonii</i> <i>Margaroperdix</i> <i>Margaroperdix madagarensis</i> | (Verreaux, J & Verreaux, É, 1851) Reichenbach, 1853 (Scopoli, 1786) | AF: weit verbreitet s der Sahara | Blue Quail |
| Perlwachtel | <i>Coturnix</i> | Garsault, 1764 | AF: Madagaskar | Madagascar Partridge |
| Wachtel | <i>Coturnix coturnix</i> <i>C. c. coturnix</i> <i>C. c. conturbans</i> <i>C. c. inopinata</i> <i>C. c. africana</i> <i>C. c. erlangeri</i> | (Linnaeus, 1758) (Linnaeus, 1758) Hartert, EJO, 1917 Hartert, EJO, 1917 Temminck & Schlegel, 1849 Zedlitz, 1912 | AF, IO, PAL: Europa und z Asien Europa und nw Afrika bis Mongolei und n Indien Azoren Kapverden Afrika s der Sahara, Komoren, Madagaskar und Mauritius (z Maskarenen) e, ne Afrika | Common Quail |
| Japanwachtel Harlekinwachtel | <i>Coturnix japonica</i> <i>Coturnix delegorguei</i> | Temminck & Schlegel, 1848 Delegorgue, 1847 | PAL: Mongolei und e Sibirien, Japan und Korea AF: weit verbreitet | Japanese Quail Harlequin Quail |

| | | | | |
|------------------------------|---|------------------------------------|---|-------------------------|
| | <i>C. d. delegorguei</i> | Delegorgue, 1847 | Afrika s der Sahara, Madagaskar | |
| | <i>C. d. histrionica</i> | Hartlaub, 1849 | São Tomé | |
| | <i>C. d. arabica</i> | Bannerman, 1929 | s Arabien | |
| Regenwachtel | <i>Coturnix coromandelica</i> | (Gmelin, JF, 1789) | OR: Pakistan bis Sri Lanka und Myanmar | Rain Quail |
| Schwarzbrustwachtel | <i>Coturnix pectoralis</i> | Gould, 1837 | AU: Australien (außer n) | Stubble Quail |
| Neuseelandwachtel | † <i>Coturnix novaezelandiae</i> | Quoy & Gaimard, 1832 | AU: Neuseeland | New Zealand Quail |
| | <i>Alectoris</i> | Kaup, 1829 | | |
| Felsenhuhn | <i>Alectoris barbara</i> | (Bonnaterre, 1790) | AF: n | Barbary Partridge |
| | <i>A. b. koenigi</i> | (Reichenow, 1899) | Kanaren, nw Marokko | |
| | <i>A. b. spatzi</i> | (Reichenow, 1895) | s Marokko bis z, s Algerien und s Tunesien | |
| | <i>A. b. barbara</i> | (Bonnaterre, 1790) | ne Marokko bis n Tunesien | |
| | <i>A. b. barbata</i> | (Reichenow, 1896) | ne Libyen, nw Ägypten | |
| Schwarzkopf-Steinhuhn | <i>Alectoris melanocephala</i> | (Rüppell, 1835) | PAL: sw Arabien bis Jemen und sw Oman | Arabian Partridge |
| Rothuhn | <i>Alectoris rufa</i> | (Linnaeus, 1758) | PAL: sw Europa | Red-legged Partridge |
| | <i>A. r. rufa</i> | (Linnaeus, 1758) | Großbritannien, Frankreich, n Italien und Korsika | |
| | <i>A. r. hispanica</i> | (Seoane, 1894) | n, w Iberische Halbinsel | |
| | <i>A. r. intercedens</i> | (Brehm, AE, 1857) | e, s Iberische Halbinsel | |
| Chukarhuhn | <i>Alectoris chukar</i> | (Gray, JE, 1830) | PAL: s | Chukar Partridge |
| | <i>A. c. kleini</i> | Hartert, EJO, 1925 | n Griechenland über Bulgarien und n Türkei bis zum Kaukasus | |
| | <i>A. c. cypriotes</i> | Hartert, EJO, 1917 | Kreta, Rhodos, Zypern und sw, sz Türkei | |
| | <i>A. c. kurdestanica</i> | Meinertzhagen, R, 1923 | se Türkei, n Syrien, n Irak bis n Iran | |
| | <i>A. c. sinaica</i> | (Bonaparte, 1858) | Syrien bis Sinai-Halbinsel (Ägypten) | |
| | <i>A. c. werae</i> | (Zarudny & Loudon, 1904) | e Irak, sw Iran | |
| | <i>A. c. koroviakovi</i> | (Zarudny, 1914) | ne, e Iran bis w Pakistan | |
| | <i>A. c. subpallida</i> | (Zarudny, 1914) | z Turkmenistan bis z Usbekistan und n Afghanistan | |
| | <i>A. c. falki</i> | Hartert, EJO, 1917 | w Usbekistan bis nz Afghanistan und w China | |
| | <i>A. c. dzungarica</i> | Sushkin, 1927 | Tian Shan (e Kasachstan, w China) bis nw Mongolei | |
| | <i>A. c. pallida</i> | (Hume, 1873) | w Xinjiang (w China) | |
| | <i>A. c. pallescens</i> | (Hume, 1873) | ne Afghanistan bis w Tibet | |
| | <i>A. c. chukar</i> | (Gray, JE, 1830) | e Afghanistan bis Nepal | |
| | <i>A. c. potanini</i> | Sushkin, 1927 | w Mongolei, nw China | |
| | <i>A. c. pubescens</i> | (Swinhoe, 1871) | ne Xinjiang (w China) bis sw Mongolei und n Ningxia (z China) | |
| Steinhuhn | <i>Alectoris graeca</i> | (Meisner, 1804) | PAL: montanes z, se Europa: äußeres se Frankreich, Schweiz und sw Österreich über Italien und Sizilien, Balkan und Griechenland e bis ez Bulgarien | Rock Partridge |
| | <i>A. g. saxatilis</i> | (Bechstein, 1805) | Alpen von Frankreich bis w Kroatien | |
| | <i>A. g. graeca</i> | (Meisner, 1804) | Serbien und Albanien bis Griechenland und Bulgarien | |
| | <i>A. g. orlandoi</i> | Priolo, 1984 | Italien | |
| | <i>A. g. whitakeri</i> | Schiebel, 1934 | Sizilien | |
| Philbysteinhuhn | <i>Alectoris philbyi</i> | Lowe, 1934 | PAL: montanes sw Saudi-Arabien und nw Jemen (sw Arabische Halbinsel) | Philby's Partridge |
| Przewalskisteinhuhn | <i>Alectoris magna</i> | (Przevalski, 1876) | PAL: montanes n Qinghai und w, z Gansu (nz China) | Przevalski's Partridge |
| | <i>A. m. magna</i> | (Przevalski, 1876) | n, ne Qinghai (wz China) | |
| | <i>A. m. lanzhouensis</i> | Liu N, Huang Z & Wen L, 2004 | Lanzhou-Becken, z Gansu (nz China) | |
| | <i>Percidula</i> | Hodgson, 1837 | | |
| Dschungelwachtel | <i>Percidula asiatica</i> | (Latham, 1790) | OR: Indien, Sri Lanka | Jungle Bush Quail |
| | <i>P. a. punjaubi</i> | Whistler, 1939 | nw Indien | |
| | <i>P. a. asiatica</i> | (Latham, 1790) | n, z Indien | |
| | <i>P. a. vidali</i> | Whistler & Kinnear, 1936 | sw Indien | |
| | <i>P. a. vellorei</i> | Abdulali & Reuben, 1965 | s Indien | |
| | <i>P. a. ceylonensis</i> | Whistler & Kinnear, 1936 | Sri Lanka | |
| Madraswachtel | <i>Percidula argoondah</i> | (Sykes, 1832) | OR: Indien | Rock Bush Quail |
| | <i>P. a. meinertzhageni</i> | Whistler, 1937 | w, nw Indien | |
| | <i>P. a. argoondah</i> | (Sykes, 1832) | z, se Indien | |
| | <i>P. a. salimalii</i> | Whistler, 1943 | s Indien | |
| Buntwachtel | <i>Percidula erythrorhyncha</i> | (Sykes, 1832) | OR: Indien | Painted Bush Quail |
| | <i>P. e. blewitti</i> | (Hume, 1874) | z, se Indien | |
| | <i>P. e. erythrorhyncha</i> | (Sykes, 1832) | sw Indien | |
| Manipurwachtel | <i>Percidula manipurensis</i> | Hume, 1881 | OR: ne Indien, Bangladesch | Manipur Bush Quail |
| | <i>P. m. inglisi</i> | (Ogilvie-Grant, 1909) | n Bengalen bis n Assam (ne Indien) | |
| | <i>P. m. manipurensis</i> | Hume, 1881 | Bangladesch bis s Assam (ne Indien) | |
| | † <i>Ophrysia</i> | Bonaparte, 1856 | | |
| Himalajawachtel | † <i>Ophrysia superciliosa</i> | (Gray, JE, 1846) | OR: n Indien | Himalayan Quail |
| | <i>Pternistis</i> | Wagler, 1832 | | |
| Hartlaubfrankolin | <i>Pternistis hartlaubi</i> | (Barboza du Bocage, 1869) | AF: sw Angola und z, n Namibia | Hartlaub's Spurfowl |
| Kamerunfrankolin | <i>Pternistis camerunensis</i> | (Alexander, 1909) | AF: s Kamerun | Mount Cameroon Spurfowl |
| Edelfrankolin | <i>Pternistis nobilis</i> | (Reichenow, 1908) | AF: e DR Kongo, sw Uganda, Ruanda und Burundi | Handsome Spurfowl |
| Braunnackenfrankolin | <i>Pternistis castaneicollis</i> | (Salvadori, 1888) | AF: montanes sw bis ne Äthiopien und nw Somalia | Chestnut-naped Spurfowl |
| Schwarzstirnfrankolin | <i>Pternistis atrifrons</i> | (Conover, 1930) | AF: s Äthiopien | Black-fronted Spurfowl |
| Erckelfrankolin | <i>Pternistis erckelii</i> | (Rüppell, 1835) | AF: ne Sudan, Eritrea bis z Äthiopien | Erckel's Spurfowl |
| Wacholderfrankolin | <i>Pternistis ochropectus</i> | (Dorst & Jouanin, 1952) | AF: montanes Dschibuti | Djibouti Spurfowl |
| Swierstrafrankolin | <i>Pternistis swierstrai</i> | (Roberts, 1929) | AF: w Angola | Swierstra's Spurfowl |
| Ahantafrankolin | <i>Pternistis ahantensis</i> | (Temminck, 1854) | AF: Senegambia bis sw Nigeria | Ahanta Spurfowl |
| Graustreifenfrankolin | <i>Pternistis griseostriatus</i> | (Ogilvie-Grant, 1890) | AF: w Angola | Grey-striped Spurfowl |
| Jacksonfrankolin | <i>Pternistis jacksoni</i> | (Ogilvie-Grant, 1891) | AF: w, z Kenia | Jackson's Spurfowl |
| Rotschnabelfrankolin | <i>Pternistis adspersus</i> | (Waterhouse, 1838) | AF: sw Angola, n Namibia und Botswana bis sw Sambia, nw Simbabwe und nz Südafrika | Red-billed Spurfowl |

| | | | | |
|------------------------------|--|--|--|-------------------------|
| Kapfrankolin | <i>Pternistis capensis</i> | (Gmelin, JF, 1789) | AF: w, sw Südafrika | Cape Spurfowl |
| Natalfrankolin | <i>Pternistis natalensis</i> | (Smith, A, 1833) | AF: s Sambia und Simbabwe bis w Mosambik und ne Südafrika | Natal Spurfowl |
| Hildebrandtfrankolin | <i>Pternistis hildebrandti</i> <i>P. h. hildebrandti</i> <i>P. h. johnstoni</i> | (Cabanis, 1878) (Cabanis, 1878) (Shelley, 1894) | AF: e, se Kenia, n, w Tansania, se DR Kongo und ne Sambia se Tansania, n Mosambik und Malawi | Hildebrandt's Spurfowl |
| Doppelspornfrankolin | <i>Pternistis bicalcaratus</i> <i>P. b. adamauae</i> <i>P. b. ayesha</i> <i>P. b. bicalcaratus</i> | (Linnaeus, 1766) (Neumann, 1915) (Hartert, EJO, 1917) (Linnaeus, 1766) | AF: w, z s Nigeria bis Kamerun und sw Tschad w Marokko Senegambia und s Mauretanien bis w Nigeria | Double-spurred Spurfowl |
| Schuppenfrankolin | <i>Pternistis squamatus</i> <i>P. s. squamatus</i> <i>P. s. schuetti</i> <i>P. s. maranensis</i> | (Cassin, 1857) (Cassin, 1857) (Cabanis, 1881) (Mearns, 1910) | AF: se Nigeria bis n, e DR Kongo, Gabun und Kongo, e DR Kongo bis Uganda, s Kenia, Tansania, n Malawi und z Äthiopien se Nigeria bis n, e DR Kongo, Gabun und Kongo e DR Kongo bis Uganda, z, sw Kenia und z Äthiopien; auch ne, se Tansania und n Malawi (Viphya Mountains) se Kenia und ne Tansania | Scaly Spurfowl |
| Gelbschnabelfrankolin | <i>Pternistis icterorhynchus</i> | (Heuglin, 1863) | AF: s Tschad und sw Sudan bis n DR Kongo und w Uganda | Heuglin's Spurfowl |
| Clappertonfrankolin | <i>Pternistis clappertoni</i> <i>P. c. clappertoni</i> <i>P. c. sharpii</i> | (Children & Vigors, 1826) (Children & Vigors, 1826) (Ogilvie-Grant, 1892) | AF: z, ne Mali bis s Sudan, e Südsudan, ne Uganda und w Äthiopien n, z Äthiopien und Eritrea | Clapperton's Spurfowl |
| Harwoodfrankolin | <i>Pternistis harwoodi</i> | (Blundell & Lovat, 1899) | AF: montanes z Äthiopien | Harwood's Spurfowl |
| Swainsonfrankolin | <i>Pternistis swainsonii</i> | (Smith, A, 1836) | AF: se Angola, n Namibia und Sambia bis e Botswana, n Südafrika, Simbabwe und s Mosambik | Swainson's Spurfowl |
| Gelbkehlfrankolin | <i>Pternistis leucoscepus</i> <i>P. l. leucoscepus</i> <i>P. l. infuscatus</i> | (Gray, GR, 1867) (Gray, GR, 1867) Cabanis, 1868 | AF: Eritrea und e Südsudan bis Somalia, Kenia und ne Tansania Eritrea und angrenzendes n Äthiopien n Somalia und Dschibuti s über Äthiopien, e Südsudan, s Somalia, ne Uganda, Kenia und nz Tansania | Yellow-necked Spurfowl |
| Graubrustfrankolin | <i>Pternistis rufopictus</i> | Reichenow, 1887 | AF: nw Tansania | Grey-breasted Spurfowl |
| Rotkehlfrankolin | <i>Pternistis afer</i> <i>P. a. cranchii</i> <i>P. a. afer</i> <i>P. a. castaneiventer</i> <i>P. a. humboldtii</i> | (Müller, PLS, 1776) (Leach, 1818) (Müller, PLS, 1776) Gunning & Roberts, 1911 (Peters, W, 1854) | AF: z, e, se n Gabun und s Republik Kongo über s, e DR Kongo bis z Angola und w Sambia bis z Tansania, w Kenia und Uganda w Angola und nw Namibia s, e Südafrika se Kenia und n, e Tansania bis Mosdambik, ne Sambia und e Simbabwe | Red-necked Spurfowl |

NEOAVES

KLEINKLASSE NEOAVES

TYPICAL BIRDS

NACHTSCHWALBEN

ORDNUNG CAPRIMULGIFORMES

Nachtschwalben

97 Familie Caprimulgidae

| | | | | |
|------------------------------------|--|--|--|--------------------------|
| Argusnachtschwalbe | <i>Eurostopodus argus</i> | Gould, 1838 | AU: Australien (außer se, Tasmanien) | Spotted Nightjar |
| Bartnachtschwalbe | <i>Eurostopodus mystacalis</i> | Hartert, EJO, 1892 (Temminck, 1826) | AU: ne Kap-York-Halbinsel, ne Queensland bis sz Victoria (e Australien) | White-throated Nightjar |
| Salomonennachtschwalbe | <i>Eurostopodus nigripennis</i> | Ramsay, EP, 1882 | AU: Bougainville bis Santa Isabel und New-Georgia-Archipel (n, z Salomonen) | Solomons Nightjar |
| Neukaledonien-Nachtschwalbe | <i>Eurostopodus exul</i> | Mayr, 1941 | AU: Grande Terre (Neukaledonien; einziger Nachweis ein Balg von 1939) | New Caledonian Nightjar |
| Teufelsnachtschwalbe | <i>Eurostopodus diabolicus</i> | Stresemann, 1931 | AU: montanes n, z Sulawesi | Satanic Nightjar |
| Papuanachtschwalbe | <i>Eurostopodus papuensis</i> | (Schlegel, 1866) | AU: Salawati (Raja Ampat, nw von Neuguinea) und Neuguinea | Papuan Nightjar |
| Archboldnachtschwalbe | <i>Eurostopodus archboldi</i> <i>Lyncornis</i> | (Mayr & Rand, 1935) Gould, 1838 | AU: montanes Neuguinea | Archbold's Nightjar |
| Temmincknachtschwalbe | <i>Lyncornis temminckii</i> | Gould, 1838 | OR: Malaiische Halbinsel, Sumatra, Nias (w von n Sumatra), Bangka und Belitung (e von s Sumatra) und Borneo | Malaysian Eared Nightjar |
| Riesennachtschwalbe | <i>Lyncornis macrotis</i> <i>L. m. cerviniceps</i> <i>L. m. bourdilloni</i> <i>L. m. macrotis</i> <i>L. m. jacobsoni</i> <i>L. m. macropterus</i> | (Vigors, 1831) Gould, 1838 Hume, 1875 (Vigors, 1831) Junge, 1936 Bonaparte, 1850 | OR, AU: weit verbreitet; auch Sulawesi Bangladesch und ne Indien bis s China, Indochina und n Malaiische Halbinsel sw Indien Philippinen (außer den meisten Western Visayas, Palawan-Inselgruppe und Sulu-Archipel) Simeuluë (w von n Sumatra) Sulawesi, Sangihe-Inseln und Talaudinseln (n von ne Sulawesi), Banggai und Sula-Inseln (e von Sulawesi) | Great Eared Nightjar |
| Halsband-Nachtschwalbe | <i>Gactornis enarratus</i> <i>Chordeiles</i> | Han, Robbins & Braun, M, 2010 (Gray, GR, 1871) Swainson, 1832 | AF: nw, e Madagaskar | Collared Nightjar |
| Weißbauch-Nachtschwalbe | <i>Chordeiles nacunda</i> <i>C. n. coryi</i> <i>C. n. nacunda</i> | (Vieillot, 1817) Agne & Pacheco, 2011 (Vieillot, 1817) | SA: weit verbreitet n, e Kolumbien und n Venezuela über Guyana und Suriname bis n Brasilien e Peru und z Brasilien bis z Argentinien | Nacunda Nighthawk |
| Gnomennachtschwalbe | <i>Chordeiles pusillus</i> | Gould, 1861 | SA: n, e | Least Nighthawk |

| | | | | |
|--------------------------------------|---|-----------------------------------|--|--------------------------|
| | <i>C. p. septentrionalis</i> | (Hellmayr, 1908) | e Kolumbien über Venezuela und die Guyanas | |
| | <i>C. p. esmeraldae</i> | Zimmer, JT & Phelps, WH, 1947 | se Kolumbien, s Venezuela und nw Brasilien | |
| | <i>C. p. xerophilus</i> | Dickerman, 1988 | Paraíba und Pernambuco (ne Brasilien) | |
| | <i>C. p. novaesi</i> | Dickerman, 1988 | Maranhão und Piauí (ne Brasilien) | |
| | <i>C. p. saturatus</i> | Pinto & Camargo, 1957 | e Bolivien und wz Brasilien | |
| | <i>C. p. pusillus</i> | Gould, 1861 | Rio Tocantins, Bahia und Goiás (e Brasilien) | |
| Flussnachtschwalbe | <i>Chordeiles rupestris</i> | (Spix, 1825) | SA: Amazonien | Sand-colored Nighthawk |
| | <i>C. r. xyostictus</i> | Oberholser, 1914 | z Kolumbien | |
| | <i>C. r. rupestris</i> | (Spix, 1825) | Amazonien | |
| Texasnachtschwalbe | <i>Chordeiles acutipennis</i> | (Hermann, 1783) | NA, MA, SA: sw USA bis n Argentinien | Lesser Nighthawk |
| | <i>C. a. texensis</i> | Lawrence, 1857 | sw USA bis z Mexiko | |
| | <i>C. a. littoralis</i> | Brodkorb, 1940 | s Mexiko bis Costa Rica | |
| | <i>C. a. micromeris</i> | Oberholser, 1914 | s Halbinsel Yucatán und Belize | |
| | <i>C. a. acutipennis</i> | (Hermann, 1783) | n, z Südamerika bis n Argentinien | |
| | <i>C. a. crissalis</i> | Miller, AH, 1959 | sw Kolumbien | |
| | <i>C. a. aequatorialis</i> | Chapman, 1923 | w Kolumbien, w Ecuador und (?) nw Peru | |
| | <i>C. a. exilis</i> | (Lesson, RP, 1839) | w Peru | |
| Falkennachtschwalbe | <i>Chordeiles minor</i> | (Forster, JR, 1771) | NA, MA: weit verbreitet | Common Nighthawk |
| | <i>C. m. minor</i> | (Forster, JR, 1771) | z, s Kanada und z, e USA | |
| | <i>C. m. hesperis</i> | Grinnell, 1905 | sw Kanada und w USA | |
| | <i>C. m. sennetti</i> | Coues, 1888 | sz Kanada und z, nz USA | |
| | <i>C. m. howelli</i> | Oberholser, 1914 | wz USA | |
| | <i>C. m. henryi</i> | Cassin, 1855 | sw USA, nz Mexiko | |
| | <i>C. m. aserriensis</i> | Cherrie, 1896 | se Texas (sz USA) und ne Mexiko | |
| | <i>C. m. chapmani</i> | Coues, 1888 | se USA | |
| | <i>C. m. neotropicalis</i> | Selander & Álvarez del Toro, 1955 | e, s Mexiko | |
| | <i>C. m. panamensis</i> | Eisenmann, 1962 | Belize und Honduras bis Panama | |
| Antillennachtschwalbe | <i>Chordeiles gundlachi</i> | Lawrence, 1857 | NA: s Florida, Bahamas, Kuba, Hispaniola, Jamaika, Puerto Rico und Jungferninseln | Antillean Nighthawk |
| | <i>Lurocalis</i> | Cassin, 1851 | | |
| Bändernachtschwalbe | <i>Lurocalis semitorquatus</i> | (Gmelin, JF, 1789) | MA, SA: weit verbreitet | Short-tailed Nighthawk |
| | <i>L. s. stonei</i> | Huber, 1923 | se Mexiko bis nw Ecuador | |
| | <i>L. s. semitorquatus</i> | (Gmelin, JF, 1789) | n Kolumbien bis die Guyanas und n Brasilien, Trinidad und Tobago | |
| | <i>L. s. schaeferi</i> | Phelps, WH & Phelps, WH Jr, 1952 | Aragua (n Venezuela) | |
| | <i>L. s. nattererii</i> | (Temminck, 1822) | Amazonien s des Amazonas bis n Argentinien | |
| Andennachtschwalbe | <i>Lurocalis rufiventris</i> | Taczanowski, 1884 | SA: Venezuela bis Bolivien | Rufous-bellied Nighthawk |
| | <i>Nyctiprogne</i> | Bonaparte, 1857 | | |
| Bindenschwanz-Nachtschwalbe | <i>Nyctiprogne leucopyga</i> | (Spix, 1825) | SA: Amazonien | Band-tailed Nighthawk |
| | <i>N. l. exigua</i> | Friedmann, 1945 | e Kolumbien und s Venezuela | |
| | <i>N. l. pallida</i> | Phelps, WH & Phelps, WH Jr, 1952 | ne Kolumbien und w, z Venezuela | |
| | <i>N. l. leucopyga</i> | (Spix, 1825) | e Venezuela, die Guyanas und n Brasilien | |
| | <i>N. l. latifascia</i> | Friedmann, 1945 | extremes s Venezuela | |
| | <i>N. l. majuscula</i> | Pinto & Camargo, 1952 | ne Peru, n, e Bolivien und w, z Brasilien | |
| Caatinganachtschwalbe | <i>Nyctiprogne vielliardi</i> | (Lencioni-Neto, 1994) | SA: e Brasilien | Plain-tailed Nighthawk |
| | <i>Nyctipolus</i> | Ridgway, 1912 | | |
| Trauernachtschwalbe | <i>Nyctipolus nigrescens</i> | (Cabanis, 1849) | SA: Amazonien | Blackish Nightjar |
| Spixnachtschwalbe | <i>Nyctipolus hirundinaceus</i> | (Spix, 1825) | SA: ne, e Brasilien | Pygmy Nightjar |
| | <i>N. h. cearae</i> | Cory, 1917 | Ceará bis n Bahia (ne Brasilien) | |
| | <i>N. h. hirundinaceus</i> | (Spix, 1825) | Piauí bis Bahia und Alagoas (e Brasilien) | |
| | <i>N. h. vielliardi</i> | (Ribon, 1995) | Espírito Santo (e Brasilien) | |
| | <i>Nyctidromus</i> | Gould, 1838 | | |
| Pauraquenachtschwalbe | <i>Nyctidromus albicollis</i> | (Gmelin, JF, 1789) | MA, SA: weit verbreitet | Pauraque |
| | <i>N. a. insularis</i> | Nelson, 1898 | Marías-Inseln (vor w Mexiko) | |
| | <i>N. a. merrilli</i> | Sennett, 1888 | s Texas (USA), ne Mexiko | |
| | <i>N. a. yucatanensis</i> | Nelson, 1901 | w, e Mexiko (einschließlich Halbinsel Yucatán) bis z Guatemala | |
| | <i>N. a. gilvus</i> | Bangs, 1902 | z, e Panama und n Kolumbien | |
| | <i>N. a. albicollis</i> | (Gmelin, JF, 1789) | s Guatemala bis nw Peru; e Kolumbien, nw Peru und Venezuela über die Guyanas und Brasilien | |
| | <i>N. a. derbyanus</i> | Gould, 1838 | Bolivien, z, s Brasilien, Paraguay und ne Argentinien | |
| Ecuadornachtschwalbe | <i>Nyctidromus anthonyi</i> | (Chapman, 1923) | SA: w Ecuador, nw Peru | Anthony's Nightjar |
| | <i>Setopagis</i> | Ridgway, 1912 | | |
| Guajiranachtschwalbe | <i>Setopagis heterura</i> | Todd, 1915 | SA: ne Kolumbien und n, z Venezuela | Todd's Nightjar |
| Zwergnachtschwalbe | <i>Setopagis parvula</i> | (Gould, 1837) | SA: e Peru bis e Brasilien, s bis z Argentinien und Uruguay | Little Nightjar |
| | <i>Setopagis whitelyi</i> | (Salvin, 1885) | SA: Tepuis von e Venezuela, w Guyana und n Brasilien | Roraiman Nightjar |
| Tepuinachtschwalbe | <i>Setopagis maculosa</i> | (Todd, 1920) | SA: Französisch-Guayana | Cayenne Nightjar |
| Cayennenachtschwalbe | <i>Eleothreptus</i> | Gray, GR, 1840 | | |
| Sichelschwinger-Nachtschwalbe | <i>Eleothreptus anomalus</i> | (Gould, 1838) | SA: se Brasilien; se Paraguay bis z Argentinien und Uruguay | Sickle-winged Nightjar |
| | <i>Eleothreptus candicans</i> | (Pelzeln, 1867) | SA: n Bolivien, sz Brasilien, e Paraguay | White-winged Nightjar |
| Weißflügel-Nachtschwalbe | <i>Systemellura</i> | Ridgway, 1912 | | |
| Breitspiegel-Nachtschwalbe | <i>Systemellura longirostris</i> | (Bonaparte, 1825) | SA: n, w, s, se | Band-winged Nightjar |
| | <i>S. l. ruficervix</i> | (Sclater, PL, 1866) | Kolumbien, Venezuela und Ecuador | |
| "Tepui-Spiegelnachtschwalbe" | <i>S. l. roraimae</i> | Chapman, 1929 | Tepuis von s Venezuela | |
| | <i>S. l. atripunctata</i> | Chapman, 1923 | Peru bis nw Argentinien | |
| | <i>S. l. bifasciata</i> | (Gould, 1837) | Chile und w Argentinien | |
| | <i>S. l. pedrolimai</i> | (Grantsau, 2008) | ne Brasilien | |

| | | | | |
|---------------------------------------|--|-------------------------------|--|-------------------------|
| | <i>S. l. longirostris</i> | (Bonaparte, 1825) | se Brasilien, Paraguay, Uruguay und ne Argentinien | |
| | <i>S. l. mochaensis</i> | (Cleere, 2006) | z Chile | |
| | <i>S. l. patagonica</i> | (Olrog, 1962) | z, s Argentinien | |
| Schmal Spiegel-Nachtschwalbe | <i>Systemura decussata</i> | (Tschudi, 1844) | SA: w Peru, n Chile | Tschudi's Nightjar |
| | <i>Uropsalis</i> | Miller, W, 1915 | | |
| Schwalbenschwanz-Nachtschwalbe | <i>Uropsalis segmentata</i> | (Cassin, 1849) | SA: Kolumbien bis z Bolivien | Swallow-tailed Nightjar |
| | <i>U. s. segmentata</i> | (Cassin, 1849) | Kolumbien und Ecuador | |
| | <i>U. s. kalinowskii</i> | (Berlepsch & Stolzmann, 1894) | Peru und Bolivien | |
| Leierschwanz-Nachtschwalbe | <i>Uropsalis lyra</i> | (Bonaparte, 1850) | SA: Venezuela bis s Bolivien | Lyre-tailed Nightjar |
| | <i>U. l. lyra</i> | (Bonaparte, 1850) | Kolumbien, Venezuela und Ecuador | |
| | <i>U. l. peruana</i> | (Berlepsch & Stolzmann, 1906) | Peru bis w Bolivien | |
| | <i>U. l. argentina</i> | Olrog, 1975 | s Bolivien und n Argentinien | |
| | <i>Hydropsalis</i> | Wagler, 1832 | | |
| Weißschwanz-Nachtschwalbe | <i>Hydropsalis cayennensis</i> | (Gmelin, JF, 1789) | MA, SA: Costa Rica bis n SA | White-tailed Nightjar |
| | <i>H. c. albicauda</i> | (Lawrence, 1875) | Costa Rica bis n Kolumbien | |
| | <i>H. c. aperta</i> | (Peters, JL, 1940) | w Kolumbien und n Ecuador | |
| | <i>H. c. cayennensis</i> | (Gmelin, JF, 1789) | e Kolumbien über Venezuela und die Guyanas bis n Brasilien | |
| | <i>H. c. insularis</i> | (Richmond, 1902) | ne Kolumbien und n Venezuela und vorgelagerte Inseln | |
| | <i>H. c. leopetes</i> | (Jardine & Selby, 1830) | Trinidad und Tobago | |
| | <i>H. c. manati</i> | (Pinchon, 1963) | Martinique (Kleine Antillen) | |
| Fleckschwanz-Nachtschwalbe | <i>Hydropsalis maculicaudus</i> | (Lawrence, 1862) | MA, SA: weit verbreitet | Spot-tailed Nightjar |
| Staffelschwanz-Nachtschwalbe | <i>Hydropsalis climacocerca</i> | (Tschudi, 1844) | SA: Amazonien | Ladder-tailed Nightjar |
| | <i>H. c. schomburgki</i> | Sclater, PL, 1866 | e Venezuela und die Guyanas | |
| | <i>H. c. climacocerca</i> | (Tschudi, 1844) | w Amazonien | |
| | <i>H. c. pallidior</i> | Todd, 1937 | Santarém, w Pará (nz Brasilien) | |
| | <i>H. c. intercedens</i> | Todd, 1937 | Obidos, w Pará (z Brasilien) | |
| | <i>H. c. canescens</i> | Griscom & Greenway, 1937 | unterer Rio Tapajós, w Pará (nz Brasilien) | |
| Scherenschwanz-Nachtschwalbe | <i>Hydropsalis torquata</i> | (Gmelin, JF, 1789) | SA: Amazonien und sz se Südamerika | Scissor-tailed Nightjar |
| | <i>H. t. torquata</i> | (Gmelin, JF, 1789) | s Suriname, Brasilien und e Peru | |
| | <i>H. t. furcifer</i> | (Vieillot, 1817) | s Peru bis s Brasilien und z Argentinien | |
| | <i>Macropsalis</i> | Sclater, PL, 1866 | | |
| Gabelschwanz-Nachtschwalbe | <i>Macropsalis forcipata</i> | (Nitsch, 1840) | SA: se Brasilien, ne Argentinien | Long-trained Nightjar |
| | <i>Siphonorhis</i> | Sclater, PL, 1861 | | |
| Haitinachtschwalbe | <i>Siphonorhis brewsteri</i> | (Chapman, 1917) | NA: Hispaniola | Least Poorwill |
| | <i>S. b. brewsteri</i> | (Chapman, 1917) | Hispaniola | |
| | <i>S. b. gonavensis</i> | Garrido, 2003 | Île de la Gonâve | |
| Jamaikanachtschwalbe | † <i>Siphonorhis americana</i> | (Linnaeus, 1758) | NA: Jamaika | Jamaican Poorwill |
| | <i>Nyctiphrynus</i> | Bonaparte, 1857 | | |
| Chocónachtschwalbe | <i>Nyctiphrynus rosenbergi</i> | (Hartert, EJO, 1895) | SA: w Kolumbien, nw Ecuador | Choco Poorwill |
| Ohrennachtschwalbe | <i>Nyctiphrynus mcleodii</i> | (Brewster, 1888) | MA: w Mexiko | Eared Poorwill |
| | <i>N. m. mcleodii</i> | (Brewster, 1888) | Chihuahua und s Sonora bis Jalisco und Colima (w Mexiko) | |
| | <i>N. m. rayi</i> | (Miller, AH, 1948) | Guerrero (wz Mexiko) | |
| Yucatánnachtschwalbe | <i>Nyctiphrynus yucatanicus</i> | (Hartert, EJO, 1892) | MA: Halbinsel Yucatán | Yucatan Poorwill |
| Augennachtschwalbe | <i>Nyctiphrynus ocellatus</i> | (Tschudi, 1844) | MA, SA: weit verbreitet | Ocellated Poorwill |
| | <i>N. o. lautus</i> | Miller, W & Griscom, 1925 | e Honduras bis nw Costa Rica | |
| | <i>N. o. ocellatus</i> | (Tschudi, 1844) | Kolumbien bis Peru, e Brasilien und ne Argentinien | |
| | <i>Phalaenoptilus</i> | Ridgway, 1880 | | |
| Winternachtschwalbe | <i>Phalaenoptilus nuttallii</i> | (Audubon, 1844) | NA, MA: sw Kanada bis n Mexiko | Common Poorwill |
| | <i>P. n. nuttallii</i> | (Audubon, 1844) | sw Kanada, w, wz USA und n Mexiko | |
| | <i>P. n. californicus</i> | Ridgway, 1887 | w Kalifornien (USA) und n Baja California (Mexiko) | |
| | <i>P. n. hueyi</i> | Dickey, 1928 | se Kalifornien, sw Arizona (USA) und ne Baja California (Mexiko) | |
| | <i>P. n. dickeyi</i> | Grinnell, 1928 | s Baja California (Mexiko) | |
| | <i>P. n. adustus</i> | Van Rossem, 1941 | s Arizona (USA), n Mexiko | |
| | <i>P. n. centralis</i> | Moore, RT, 1947 | z Mexiko | |
| | <i>Antrostomus</i> | Bonaparte, 1838 | | |
| Carolinanachtschwalbe | <i>Antrostomus carolinensis</i> | (Gmelin, JF, 1789) | NA: e USA | Chuck-will's-widow |
| Rostnachtschwalbe | <i>Antrostomus rufus</i> | (Boddaert, 1783) | MA, SA: s von Costa Rica weit verreit | Rufous Nightjar |
| | <i>A. r. minimus</i> | (Griscom & Greenway, 1937) | s Costa Rica bis Kolumbien und Venezuela | |
| | <i>A. r. rufus</i> | (Boddaert, 1783) | s Venezuela, die Guyanas und n Brasilien | |
| | <i>A. r. otiosus</i> | Bangs, 1911 | St. Lucia (Kleine Antillen) | |
| | <i>A. r. rutilus</i> | Burmeister, 1856 | s Brasilien und e Bolivien bis n Argentinien | |
| Kubanachtschwalbe | <i>Antrostomus cubanensis</i> | Lawrence, 1860 | NA: Kuba | Cuban Nightjar |
| | <i>A. c. cubanensis</i> | Lawrence, 1860 | Kuba | |
| | <i>A. c. insulaepinorum</i> | (Garrido, 1983) | Isla de la Juventud | |
| Hispaniolanachtschwalbe | <i>Antrostomus ekmani</i> | Lönnberg, 1929 | NA: Hispaniola | Hispaniolan Nightjar |
| Salvinnachtschwalbe | <i>Antrostomus salvini</i> | (Hartert, EJO, 1892) | MA: e Mexiko | Tawny-collared Nightjar |
| Belizenachtschwalbe | <i>Antrostomus badius</i> | Bangs & Peck, 1908 | MA: Halbinsel Yucatán | Yucatan Nightjar |
| Seidennachtschwalbe | <i>Antrostomus sericocaudatus</i> | Cassin, 1849 | SA: weit verbreitet | Silky-tailed Nightjar |
| | <i>A. s. mengeli</i> | (Dickerman, 1975) | n Brasilien, n Peru und n Bolivien | |
| | <i>A. s. sericocaudatus</i> | Cassin, 1849 | se Brasilien, e Paraguay und ne Argentinien | |
| Braunhals-Nachtschwalbe | <i>Antrostomus ridgwayi</i> | Nelson, 1897 | MA: nw Mexiko bis Nicaragua | Buff-collared Nightjar |
| | <i>A. r. ridgwayi</i> | Nelson, 1897 | se Arizona (USA), w Mexiko | |
| | <i>A. r. troglodytes</i> | (Griscom, 1930) | z Guatemala, z Honduras und z Nicaragua | |
| Schwarzkehl-Nachtschwalbe | <i>Antrostomus vociferus</i> | (Wilson, A, 1812) | NA: sz, se Kanada und ez, e USA | Eastern Whip-poor-will |
| Mexikonachtschwalbe | <i>Antrostomus arizonae</i> | Brewster, 1881 | NA: w USA s bis Honduras | Mexican Whip-poor-will |

| | | | | |
|--------------------------------------|------------------------------------|---------------------------------------|--|----------------------------|
| | <i>A. a. arizonae</i> | Brewster, 1881 | sw USA bis z Mexiko | |
| | <i>A. a. setosus</i> | (Van Rossem, 1934) | e Mexiko | |
| | <i>A. a. oaxacae</i> | Nelson, 1900 | sw Mexiko | |
| | <i>A. a. chiapensis</i> | Nelson, 1900 | se Mexiko und Guatemala | |
| | <i>A. a. vermiculatus</i> | Dickey & Van Rossem, 1928 | Honduras, El Salvador | |
| Puerto-Rico-Nachtschwalbe | <i>Antrostomus noctitherus</i> | (Wetmore, 1919) | NA: sw Puerto Rico | Puerto Rican Nightjar |
| Bergnachtschwalbe | <i>Antrostomus saturatus</i> | Salvin, 1870 | MA: Costa Rica, w Panama | Dusky Nightjar |
| | <i>Veles</i> | Bangs, 1918 | | |
| Braunachtschwalbe | <i>Veles binotatus</i> | (Bonaparte, 1850) | AF: Liberia bis z DR Kongo | Brown Nightjar |
| | <i>Caprimulgus</i> | Linnaeus, 1758 | | |
| Rothals-Nachtschwalbe | <i>Caprimulgus ruficollis</i> | Temminck, 1820 | PAL, AF: Iberische Halbinsel bis nw Afrika | Red-necked Nightjar |
| | <i>C. r. ruficollis</i> | Temminck, 1820 | Iberische Halbinsel, n Marokko | |
| | <i>C. r. desertorum</i> | Erlanger, 1900 | ne Marokko, n Algerien und n Tunesien | |
| Dschungelnachtschwalbe | <i>Caprimulgus indicus</i> | Latham, 1790 | OR: Indien, Sri Lanka | Jungle Nightjar |
| | <i>C. i. indicus</i> | Latham, 1790 | z, s Indien | |
| | <i>C. i. kelaarti</i> | Blyth, 1851 | Sri Lanka | |
| Graunachtschwalbe | <i>Caprimulgus jotaka</i> | Temminck & Schlegel, 1845 | OR: Himalaja bis e, se Asien | Grey Nightjar |
| | <i>C. j. jotaka</i> | Temminck & Schlegel, 1845 | se Sibirien bis Japan, Korea und e China | |
| | <i>C. j. hazarae</i> | Whistler, 1935 | ne Pakistan über Himalaja bis ne Indien, Myanmar, s China und Malaiische Halbinsel | |
| Palaunachtschwalbe | <i>Caprimulgus phalaena</i> | Hartlaub & Finsch, 1872 | OR: Palauinseln (w Karolinen, w Mikronesien) | Palau Nightjar |
| Nachtschwalbe | <i>Caprimulgus europaeus</i> | Linnaeus, 1758 | PAL: w, z | European Nightjar |
| | <i>C. e. europaeus</i> | Linnaeus, 1758 | z, n Europa bis z, n, sz Sibirien | |
| | <i>C. e. meridionalis</i> | Hartert, EJO, 1896 | s Europa und n Afrika bis Kaukasus und nw Iran | |
| | <i>C. e. sarudnyi</i> | Hartert, EJO, 1912 | Kasachstan und w Sibirien | |
| | <i>C. e. unwini</i> | Hume, 1871 | Irak und Iran bis Turkmenistan und Usbekistan | |
| | <i>C. e. plumipes</i> | Przevalski, 1876 | nw China bis w, s Mongolei | |
| | <i>C. e. dementievi</i> | Stegmann, 1949 | ne Mongolei bis sz Sibirien | |
| Zügelnachtschwalbe | <i>Caprimulgus fraenatus</i> | Salvadori, 1884 | AF: Eritrea, Äthiopien und Somalia bis ne Tansania | Sombre Nightjar |
| Rostwangen-Nachtschwalbe | <i>Caprimulgus rufigena</i> | Smith, A, 1845 | AF: s | Rufous-cheeked Nightjar |
| | <i>C. r. damarensis</i> | Strickland, 1853 | w Angola, Namibia, Botswana und nw Südafrika | |
| | <i>C. r. rufigena</i> | Smith, A, 1845 | sw Sambia, Simbabwe und z, e, s Südafrika | |
| Pharaonennachtschwalbe | <i>Caprimulgus aegyptius</i> | Lichtenstein, MHC, 1823 | PAL, AF: nw AF bis sz Asien | Egyptian Nightjar |
| | <i>C. a. saharae</i> | Erlanger, 1900 | Marokko bis w Ägypten | |
| | <i>C. a. aegyptius</i> | Lichtenstein, MHC, 1823 | ne Ägypten über Arabien bis w China, w Pakistan und se Iran | |
| Pakistannachtschwalbe | <i>Caprimulgus mahrattensis</i> | Sykes, 1832 | PAL: se Iran, s Afghanistan, Pakistan s des Himalaja und äußeres w Indien | Sykes's Nightjar |
| Nubiennachtschwalbe | <i>Caprimulgus nubicus</i> | Lichtenstein, MHC, 1823 | AF: ne, n, auch w, sw Arabische Halbinsel | Nubian Nightjar |
| | <i>C. n. tamaricis</i> | Tristram, 1864 | Jordanien und Israel über sw Saudi-Arabien bis Jemen | |
| | <i>C. n. nubicus</i> | Lichtenstein, MHC, 1823 | z Sudan | |
| | <i>C. n. torridus</i> | Lort Phillips, 1898 | z Äthiopien bis Somalia, Kenia und ne Uganda; auch Sokotra | |
| Prachtnachtschwalbe | <i>Caprimulgus eximius</i> | Temminck, 1826 | AF: ne, nz, w | Golden Nightjar |
| | <i>C. e. simplicior</i> | Hartert, EJO, 1921 | s Mauretanien bis n Kamerun | |
| | <i>C. e. eximius</i> | Temminck, 1826 | w, z Sudan | |
| Maharadschanachtschwalbe | <i>Caprimulgus atripennis</i> | Jerdon, 1845 | OR: s, e Indien und Sri Lanka | Jerdon's Nightjar |
| | <i>C. a. atripennis</i> | Jerdon, 1845 | s Indien | |
| | <i>C. a. aequabilis</i> | Ripley, 1945 | Sri Lanka | |
| Langschwanz-Nachtschwalbe | <i>Caprimulgus macrurus</i> | Horsfield, 1821 | OR, AU: e Indien bis n Australien, Neuguinea-Region und Bismarck-Archipel | Large-tailed Nightjar |
| | <i>C. m. albonotatus</i> | Tickell, 1833 | ne Pakistan über n Indien bis Bhutan und Bangladesch | |
| | <i>C. m. bimaculatus</i> | Peale, 1849 | ne Indien und s China über se Asien, Malaiische Halbinsel, Sumatra und Riau-Inseln (e von z Sumatra) | |
| | <i>C. m. macrurus</i> | Horsfield, 1821 | Java, Bali und Lombok (w Kleine Sundainseln) | |
| | <i>C. m. salvadorii</i> | Sharpe, 1875 | s Sulu-Archipel (s Philippinen) und Borneo | |
| | <i>C. m. johnsoni</i> | Deignan, 1955 | Palawan-Inselgruppe (sw Philippinen) | |
| | <i>C. m. schlegelii</i> | Meyer, AB, 1874 | Molukken, Neuguinea und benachbarte Inseln bis n, ne Australien und z, e Bismarck-Archipel | |
| Floresnachtschwalbe | <i>Caprimulgus meesi</i> | Sangster & Rozendaal, 2004 | OR: Sumba, Flores, Alor und Pantar (sw, z Kleine Sundainseln) | Mees's Nightjar |
| Andamanennachtschwalbe | <i>Caprimulgus andamanicus</i> | Hume, 1873 | OR: Andamanen | Andaman Nightjar |
| Philippinnachtschwalbe | <i>Caprimulgus manillensis</i> | Walden, 1875 | OR: Philippinen (außer Palawan-Inselgruppe) | Philippine Nightjar |
| Sulawesinachtschwalbe | <i>Caprimulgus celebensis</i> | Ogilvie-Grant, 1894 | AU: Sulawesi, Banggai und Sula-Inseln (e von Sulawesi) | Sulawesi Nightjar |
| | <i>C. c. celebensis</i> | Ogilvie-Grant, 1894 | Sulawesi und Buton (s von se Sulawesi) | |
| | <i>C. c. jungei</i> | Neumann, 1939 | Banggai und Sula-Inseln (e von Sulawesi) | |
| Dornbusch-Nachtschwalbe | <i>Caprimulgus donaldsoni</i> | Sharpe, 1895 | AF: e Äthiopien und nw Somalia bis ne Tansania | Donaldson Smith's Nightjar |
| Schwarzschulter-Nachtschwalbe | <i>Caprimulgus nigriscapularis</i> | Reichenow, 1893 | AF: Senegal und Gambia bis w Kenia und sw DR Kongo | Black-shouldered Nightjar |
| Pfeifnachtschwalbe | <i>Caprimulgus pectoralis</i> | Cuvier, 1816 | AF: s, se, sz | Fiery-necked Nightjar |
| | <i>C. p. shelleyi</i> | Barboza du Bocage, 1878 | Angola und s DR Kongo bis se Kenia, z Tansania und n Malawi | |
| | <i>C. p. fervidus</i> | Sharpe, 1875 | s Angola und n Namibia bis Simbabwe und n Südafrika | |
| | <i>C. p. crepusculans</i> | Clancey, 1994 | se Simbabwe und Mosambik bis e Südafrika | |
| | <i>C. p. pectoralis</i> | Cuvier, 1816 | s Südafrika | |
| Höhennachtschwalbe | <i>Caprimulgus poliocephalus</i> | Rüppell, 1840 | AF: sw Saudi-Arabien, Äthiopien bis Sambia und z Angola | Montane Nightjar |
| | <i>C. p. poliocephalus</i> | Rüppell, 1840 | sw Saudi-Arabien, Äthiopien bis n Tansania | |

| | | | | |
|------------------------------------|--|---|---|--------------------------|
| | <i>C. p. ruwenzorii</i> | Ogilvie-Grant, 1909 | sw Uganda, e DR Kongo | |
| | <i>C. p. guttifer</i> | Grote, 1921 | Tansania, Malawi und Sambia | |
| | <i>C. p. koesteri</i> | Neumann, 1931 | z Angola | |
| Indiennachtschwalbe | <i>Caprimulgus asiaticus</i> | Latham, 1790 | OR: se Pakistan bis se Asien | Indian Nightjar |
| | <i>C. a. asiaticus</i> | Latham, 1790 | se Pakistan über Indien bis s Indochina | |
| | <i>C. a. eidos</i> | Peters, JL, 1940 | Sri Lanka | |
| Madagaskarnachtschwalbe | <i>Caprimulgus madagascariensis</i> | Sganzin, 1840 | AF: Aldabra (sw Seychellen) und Madagaskar | Madagascar Nightjar |
| | <i>C. m. aldabrensis</i> | Ridgway, 1894 | Aldabra (w Aldabra-Gruppe, sw Seychellen) | |
| | <i>C. m. madagascariensis</i> | Sganzin, 1840 | Madagaskar | |
| Natalnachtschwalbe | <i>Caprimulgus natalensis</i> | Smith, A, 1845 | AF: weit verbreitet | Swamp Nightjar |
| | <i>C. n. accrae</i> | Shelley, 1875 | Sierra Leone bis w Kamerun | |
| | <i>C. n. natalensis</i> | Smith, A, 1845 | Mali und Sudan bis Gabun und e Südafrika | |
| Nechisarnachtschwalbe | <i>Caprimulgus solala</i> | Safford, Ash, Duckworth, Telfer & Zewdie, 1995 | AF: s Äthiopien | Nechisar Nightjar |
| Marmornachtschwalbe | <i>Caprimulgus inornatus</i> | Heuglin, 1869 | AF: Mauretanien und n Senegal bis Äthiopien und Somalia, auch sw Arabische Halbinsel | Plain Nightjar |
| Sternnachtschwalbe | <i>Caprimulgus stellatus</i> | Blundell & Lovat, 1899 | AF: Äthiopien und Somalia bis z Kenia | Star-spotted Nightjar |
| Savannennachtschwalbe | <i>Caprimulgus affinis</i> | Horsfield, 1821 | OR, AU: weit verbreitert | Savanna Nightjar |
| | <i>C. a. monticolus</i> | Franklin, 1831 | ne Pakistan über n Indien und Myanmar bis Thailand, Kambodscha und s Vietnam | |
| | <i>C. a. amoyensis</i> | Baker, ECS, 1931 | s, se China und n Vietnam | |
| | <i>C. a. stictomus</i> | Swinhoe, 1863 | Taiwan | |
| | <i>C. a. affinis</i> | Horsfield, 1821 | s Thai-Malaiische Halbinsel, Große Sundainseln und w, z Kleine Sundainseln | |
| | <i>C. a. propinquus</i> | Riley, 1918 | z, s Sulawesi | |
| | <i>C. a. timorensis</i> | Mayr, 1944 | Roti, Timor, Alor, Kisar und Leti (e von Timor; e Kleine Sundainseln) | |
| | <i>C. a. griseatus</i> | Walden, 1875 | n, z Philippinen | |
| | <i>C. a. mindanensis</i> | Mearns, 1905 | Mindanao (s Philippinen) | |
| Fleckennachtschwalbe | <i>Caprimulgus tristigma</i> | Rüppell, 1840 | AF: weit verbreitet | Freckled Nightjar |
| | <i>C. t. sharpei</i> | Alexander, 1901 | Senegal bis z Zentralafrikanische Republik | |
| | <i>C. t. pallidogriseus</i> | Parker, RH & Benson, 1971 | Nigeria | |
| | <i>C. t. tristigma</i> | Rüppell, 1840 | s Sudan und Äthiopien bis ne DR Kongo und n Tansania | |
| | <i>C. t. granosus</i> | Clancey, 1965 | se DR Kongo bis s Tansania und e Südafrika | |
| | <i>C. t. lentiginosus</i> | Smith, A, 1845 | Angola bis w Südafrika | |
| Sundanachtschwalbe | <i>Caprimulgus concretus</i> | Bonaparte, 1850 | OR: Sumatra, Belitung (e von s Sumatra) und Borneo | Bonaparte's Nightjar |
| Salvadorinachtschwalbe | <i>Caprimulgus pulchellus</i> | Salvadori, 1879 | OR: montanes Sumatra und Java | Salvadori's Nightjar |
| | <i>C. p. pulchellus</i> | Salvadori, 1879 | montanes Sumatra | |
| | <i>C. p. bartelsi</i> | Finsch, 1902 | montanes Java | |
| Kivunachtschwalbe | <i>Caprimulgus prigoginei</i> | Louette, 1990 | AF: e DR Kongo | Prigogine's Nightjar |
| Waldnachtschwalbe | <i>Caprimulgus batesi</i> | Sharpe, 1906 | AF: Kamerun bis Uganda und e DR Kongo | Bates's Nightjar |
| Schleppennachtschwalbe | <i>Caprimulgus climacurus</i> | Vieillot, 1824 | AF: z, wz, w | Long-tailed Nightjar |
| | <i>C. c. climacurus</i> | Vieillot, 1824 | Mauretanien bis w Äthiopien (außer z Sudan) s bis DR Kongo | |
| | <i>C. c. nigricans</i> | (Salvadori, 1869) | z Sudan | |
| | <i>C. c. sclateri</i> | (Bates, GL, 1927) | Guinea bis Kamerun, n DR Kongo und nw Kenia | |
| Kurzschleppen-Nachtschwalbe | <i>Caprimulgus clarus</i> | Reichenow, 1892 | AF: Äthiopien und Somalia bis z Tansania | Slender-tailed Nightjar |
| Gartennachtschwalbe | <i>Caprimulgus fossii</i> | Hartlaub, 1857 | AF: sz, se | Square-tailed Nightjar |
| | <i>C. f. fossii</i> | Hartlaub, 1857 | Gabun und sw Kongo | |
| | <i>C. f. welwitschii</i> | Barboza du Bocage, 1867 | s DR Kongo und n Namibia bis s Tansania und e, ne Südafrika | |
| | <i>C. f. griseoplurus</i> | Clancey, 1965 | w Botswana und n Südafrika | |
| Fahnennachtschwalbe | <i>Caprimulgus longipennis</i> | Shaw, 1796 | AF: Senegal und Gambia bis Liberia, e bis sw Sudan und Uganda | Standard-winged Nightjar |
| Flaggenachtschwalbe | <i>Caprimulgus vexillarius</i> | (Gould, 1838) | AF: Angola, s DR Kongo und sw Tansania s bis Namibia, Botswana und e Südafrika | Pennant-winged Nightjar |

FETTSCHWALME

Fettschwalme

Fettschwalm

TAGSCHLÄFER

Tagschläfer

Tropfentagschläfer

Riesentagschläfer

Langschwanz-Tagschläfer

Mexikotagschläfer

ORDNUNG STEATORNITHIFORMES

1 Familie Steatornithidae

Steatornis

Steatornis caripensis

Humboldt, 1814

Humboldt, 1817

SA: Panama bis n, nw Südamerika

Oilbird

Oilbird

ORDNUNG NYCTIBIIFORMES

7 Familie Nyctibiidae

Phyllaemulor

Costa, Whitney, Braun, White, Silveira & Cleere, 2018

(Gould, 1846)

Vieillot, 1816

(Gmelin, JF, 1789)

SA: Amazonien

Rufous Potoo

MA, SA: s Mexiko bis Panama über Südamerika bis z Bolivien und sz, se Brasilien

Great Potoo

SA: Amazonien, se SA

Long-tailed Potoo

w Kolumbien

Amazonien

se Brasilien, se Paraguay und ne Argentinien

MA, NA: Mexiko bis Costa Rica; Große Antillen

Northern Potoo

w Mexiko

e, s Mexiko bis Honduras

| | | | | |
|-------------------------------|-------------------------------------|--------------------------------|---|--------------------|
| | <i>N. j. costaricensis</i> | Ridgway, 1912 | Costa Rica | |
| | <i>N. j. jamaicensis</i> | (Gmelin, JF, 1789) | Jamaika | |
| | <i>N. j. abbotti</i> | Richmond, 1917 | Hispaniola, Île de la Gonâve | |
| Klagetagschläfer | <i>Nyctibius griseus</i> | (Gmelin, JF, 1789) | MA, SA: Nicaragua bis Uruguay | Common Potoo |
| | <i>N. g. panamensis</i> | Ridgway, 1912 | e Nicaragua bis w Panama, w Kolumbien und w Ecuador | |
| | <i>N. g. griseus</i> | (Gmelin, JF, 1789) | n, z Südamerika e der Anden | |
| Andentagschläfer | <i>Nyctibius maculosus</i> | Ridgway, 1912 | SA: Venezuela bis Bolivien | Andean Potoo |
| Weißflügel-Tagschläfer | <i>Nyctibius leucopterus</i> | (Wied-Neuwied, M, 1821) | SA: Amazonien | White-winged Potoo |

EULENSCHWALME

Eulenschwalme

Marmorschwalm

Papuaschwalm

Eulenschwalm

Salomonenschwalm

Riesenschwalm

Bergschwalm

Philippinenschwalm

Schuppenschwalm

Ceylonschwalm

Langschwanzschwalm

Sumatraschwalm

Borneoschwalm

Javaschwalm

Malaienschwalm

Palawanschwalm

Sundaschwalm

HÖHLENSCHWALME

Höhlenschwalme

Käuzchenhöhlenschwalm

Tiefland-Höhlenschwalm

ORDNUNG PODARGIFORMES

16 Familie Podargidae

Podargus

Podargus ocellatus

P. o. ocellatus

P. o. marmoratus

P. o. plumiferus

P. o. intermedius

P. o. meeki

Podargus papuensis

Podargus strigoides

P. s. brachypterus

P. s. phalaenoides

P. s. strigoides

Rigidipenna

Rigidipenna inexpectata

Batrachostomus

Batrachostomus auritus

Batrachostomus harterti

Batrachostomus septimus

B. s. microrhynchus

B. s. menagei

B. s. septimus

Batrachostomus stellatus

Batrachostomus moniliger

B. m. roonwali

B. m. moniliger

Batrachostomus hodgsoni

B. h. hodgsoni

B. h. indochinae

Batrachostomus poliophilus

Batrachostomus mixtus

Batrachostomus javensis

Batrachostomus affinis

B. a. continentalis

B. a. affinis

Batrachostomus chaseni

Batrachostomus cornutus

B. c. cornutus

B. c. longicaudatus

Vieillot, 1818

Quoy & Gaimard, 1832

Quoy & Gaimard, 1832

Gould, 1855

Gould, 1846

Hartert, EJO, 1895

Hartert, EJO, 1898

Quoy & Gaimard, 1832

(Latham, 1801)

Gould, 1841

Gould, 1840

(Latham, 1801)

Cleere, Kratter, Steadman, Braun, M, Huddleston, Filardi & Dutson, 2007

(Hartert, EJO, 1901)

Gould, 1838

(Gray, JE, 1829)

Sharpe, 1892

Tweeddale, 1877

Ogilvie-Grant, 1895

Bourns & Worcester, 1894

Tweeddale, 1877

(Gould, 1837)

Blyth, 1849

Dutta, 2009

Blyth, 1849

(Gray, GR, 1859)

(Gray, GR, 1859)

Stresemann, 1937

Hartert, EJO, 1892

Sharpe, 1892

(Horsfield, 1821)

Blyth, 1847

Stresemann, 1937

Blyth, 1847

Stresemann, 1937

(Temminck, 1822)

(Temminck, 1822)

Hoogerwerf, 1962

Vigors & Horsfield, 1827

Salvadori, 1876

Rand, 1941

AU: Neuguinea und benachbarte Inseln und e, ne Australien

Neuguinea und w benachbarte Inseln

ne Kap-York-Halbinsel, ne Queensland (ne Australien)

se Queensland und ne New South Wales (ez Australien)

D'Entrecasteaux-Inseln und Trobriand-Inseln (e von se

Neuguinea)

Vanatinai (z Louisiade-Archipel, e von se Neuguinea)

AU: Neuguinea und w benachbarte Inseln und Kap-York-Halbinsel, ne Queensland (ne Australien)

AU: Australien

wz, sw Western Australia bis nz Queensland und se South Australia (w, z Australien)

ne Western Australia bis Kap-York-Halbinsel, ne

Queensland (n Australien)

ez Queensland bis s Victoria und Tasmanien (e Australien)

AU: Bougainville, Choiseul, Santa Isabel und San Jorge (se von Santa Isabel; n, z Salomonen)

OR: Malaiische Halbinsel, Sumatra, n Natuna-Inseln (nw von Borneo), Borneo und Labuan (w von ne Borneo)

OR: montanes ne Sarawak und nz Kalimantan (nz Borneo)

OR: Philippinen (außer Palawan-Inselgruppe und Mindoro)

Luzon und Catanduanes (n Philippinen)

Panay und Negros (wz Philippinen)

Samar, Leyte, Bohol, Mindanao und Basilan (ez, s Philippinen)

OR: Malaiische Halbinsel, Sumatra, Riau-Inseln und Lingga-Inseln (e von z Sumatra), Bangka (e von s Sumatra), n Natuna-Inseln (nw von Borneo) und Borneo

OR: sw Indien, Sri Lanka

s Indien

Sri Lanka

OR: ne Indien bis se Asien

ne Indien, e Bangladesch und n, w Myanmar

e Myanmar und sw Yunnan (China) bis n Thailand, nw

Laos und z Vietnam

OR: montanes Sumatra

OR: Bergland Borneos

OR: Java

OR: n Thailand, s Myanmar, z Vietnam bis Malaiische Halbinsel, n Sumatra, Riau-Inseln (e von z Sumatra) und Borneo

se Myanmar bis Thailand, s Laos und z Vietnam

s Thailand, s Malaiische Halbinsel, Sumatra, Riau-Inseln

(e von z Sumatra) und Borneo

OR: Palawan-Inselgruppe (w Philippinen) und Pulau Banggi (n von ne Borneo)

OR: Sumatra, Borneo

Sumatra, Bangka und Belitung (e von s Sumatra), Borneo

und Pulau Banggi (n von ne Borneo)

Kangean-Inseln (n von Bali)

Frogmouths

Marbled Frogmouth

Papuan Frogmouth

Tawny Frogmouth

Solomons Frogmouth

Large Frogmouth

Dulit Frogmouth

Philippine Frogmouth

Gould's Frogmouth

Sri Lanka Frogmouth

Hodgson's Frogmouth

Sumatran Frogmouth

Bornean Frogmouth

Javan Frogmouth

Blyth's Frogmouth

Palawan Frogmouth

Sunda Frogmouth

Owlet-nightjars

Feline Owlet-nightjar

Starry Owlet-nightjar

| | | | | |
|------------------------------------|------------------------------|---|--|-------------------------------|
| Molukkenhöhlenschwalm | <i>Aegotheles crinifrons</i> | (Bonaparte, 1850) | AU: Halmahera und Bacan-Inseln (n Molukken) | Moluccan Owlet-nightjar |
| Fleckenhöhlenschwalm | <i>Aegotheles wallacii</i> | Gray, GR, 1859 | AU: Waigeo (Raja Ampat, nw von Neuguinea), Aru-Inseln (sw von Neuguinea), Vogelkop-Halbinsel (nw Neuguinea) und lückenhaft in Neuguinea | Wallace's Owlet-nightjar |
| Berghöhlenschwalm | <i>Aegotheles albertisi</i> | Sclater, PL, 1874 | AU: montanes Neuguinea | Mountain Owlet-nightjar |
| Schwarzrücken-Höhlenschwalm | <i>Aegotheles savesi</i> | Layard, EL & Layard, ELC, 1881 | AU: Grande Terre (Neukaledonien); wahrscheinlich ausgestorben | New Caledonian Owlet-nightjar |
| Bennethöhlenschwalm | <i>Aegotheles bennettii</i> | Salvadori & D'Albertis, 1875 | AU: z bis se Neuguinea | Barred Owlet-nightjar |
| | <i>A. b. wiedenfeldi</i> | Laubmann, 1914 | n Neuguinea | |
| | <i>A. b. terborghi</i> | Diamond, 1967 | Karimui-Becken (sz Neuguinea; nur vom Typusexemplar bekannt) | |
| | <i>A. b. bennettii</i> | Salvadori & D'Albertis, 1875 | Aru-Inseln (sw von Neuguinea) und s Neuguinea | |
| | <i>A. b. plumifer</i> | Ramsay, EP, 1883 | D'Entrecasteaux-Inseln (e von se Neuguinea) | |
| Arfakhöhlenschwalm | <i>Aegotheles affinis</i> | Salvadori, 1876 | AU: Arfakgebirge, Vogelkop-Halbinsel (nw Neuguinea) | Vogelkop Owlet-nightjar |
| Baumhöhlenschwalm | <i>Aegotheles cristatus</i> | (Shaw, 1790) | AU: sz, se Neuguinea, Australien und Tasmanien | Australian Owlet-nightjar |
| | <i>A. c. cristatus</i> | (Shaw, 1790) | Trans-Fly-Region (sz Neuguinea), Region Port Moresby (se Neuguinea) und Australien | |
| | <i>A. c. tasmanicus</i> | Mathews, 1918 | Tasmanien (se Australien) | |

SEGLERVÖGEL

Baumsegler

Kronenbaumsegler

Haubenbaumsegler

Ohrenbaumsegler

Bartbaumsegler

Segler

Diademsegler

Weißkinnssegler

Weißstirnsegler

Rauchsegler

Rothschildsegler

Schwarzsegler

Brustflecksegler

Rußsegler

Orangekehlsegler

Rothalssegler

Halsbandsegler

ORDNUNG APODIFORMES

4 Familie Hemiprocnidae

Hemiprocne

Hemiprocne coronata

Hemiprocne longipennis

H. l. harterti

H. l. perlonga

H. l. longipennis

H. l. wallacii

Hemiprocne comata

H. c. comata

H. c. major

Hemiprocne mystacea

H. m. confirmata

H. m. mystacea

H. m. aeroplanes

H. m. macrura

H. m. woodfordiana

H. m. carbonaria

113 Familie Apodidae

Cypseloides

Cypseloides cherriei

Cypseloides cryptus

Cypseloides storeri

Cypseloides fumigatus

Cypseloides rothschildi

Cypseloides niger

C. n. borealis

C. n. costaricensis

C. n. niger

Cypseloides lemosi

Cypseloides senex

Streptoprocne

Streptoprocne phelpsi

Streptoprocne rutila

S. r. griseifrons

S. r. brunitorques

S. r. rutila

Streptoprocne zonaris

S. z. mexicana

S. z. bouchellii

S. z. pallidifrons

S. z. minor

S. z. albicincta

S. z. subtropicalis

S. z. altissima

S. z. kuenzeli

Nitzsch, 1829

(Tickell, 1833)

(Rafinesque, 1802)

Stresemann, 1913

(Richmond, 1903)

(Rafinesque, 1802)

(Gould, 1859)

(Temminck, 1824)

(Temminck, 1824)

(Hartert, EJO, 1895)

(Lesson, RP & Garnot, 1827)

Stresemann, 1914

(Lesson, RP & Garnot, 1827)

Stresemann, 1921

Salomonsen, 1983

(Hartert, EJO, 1896)

Salomonsen, 1983

Streubel, 1848

Ridgway, 1893

Zimmer, JT, 1945

Navarro, Peterson, Escalante &

Benitez, 1992

(Streubel, 1848)

Zimmer, JT, 1945

(Gmelin, JF, 1789)

(Kennerly, 1858)

Ridgway, 1910

(Gmelin, JF, 1789)

Eisenmann & Lehmann, 1962

(Temminck, 1826)

Oberholser, 1906

(Collins, 1972)

(Vieillot, 1817)

(Nelson, 1900)

(Lafresnaye, 1844)

(Vieillot, 1817)

(Shaw, 1796)

Ridgway, 1910

Huber, 1923

(Hartert, EJO, 1896)

(Lawrence, 1882)

(Cabanis, 1862)

Parkes, 1994

Chapman, 1914

Niethammer, 1953

OR: Indien bis se Asien

OR, AU: Malaiische Halbinsel bis Sulawesi-Region

und w Kleine Sundainseln

s Myanmar bis sw Thailand, Malaiische Halbinsel,

Sumatra, Borneo und Sulu-Archipel (s Philippinen)

Inseln vor w Sumatra

Java, Bali, Kangean-Inseln (n von Bali) und Lombok (w

Kleine Sundainseln)

Sulawesi, Banggai und Sula-Inseln (e von Sulawesi)

OR: Malaiische Halbinsel, Sumatra, Borneo und

Philippinen

s Myanmar, s Thailand, Malaysia, Borneo, Sumatra und

benachbarte Inseln

Philippinen (außer Palawan-Inselgruppe)

AU: n, z Molukken, Neuguinea, Bismarck-Archipel

und Salomonen

n, z Molukken und Aru-Inseln

Neuguinea und w benachbarte Inseln

St.-Matthias-Inseln, Lavongai, Neuirland, Neubritannien

und benachbarte Inseln (nz, e Bismarck-Archipel)

Admiralitätsinseln (nw Bismarck-Archipel)

Buka bis Malaita und Rennell (Salomonen)

Makira, Owaraha und Owariki (e von Makira; se

Salomonen)

Treeswifts

Crested Treeswift

Grey-rumped Treeswift

Whiskered Treeswift

Moustached Treeswift

Swifts

Spot-fronted Swift

White-chinned Swift

White-fronted Swift

Sooty Swift

Rothschild's Swift

American Black Swift

White-chested Swift

Great Dusky Swift

Tepui Swift

Chestnut-collared Swift

White-collared Swift

| | | | | |
|---------------------------------|--|--|---|---------------------------|
| Schildsegler | <i>S. z. zonaris</i> <i>Streptoprocne biscutata</i> | (Shaw, 1796) (Sclater, PL, 1866) | e Bolivien, Paraguay, s Brasilien und n Argentinien | Biscutate Swift |
| | <i>S. b. seridoensis</i> | Sick, 1991 | ne Brasilien | |
| Weißnackensegler | <i>S. b. biscutata</i> <i>Streptoprocne semicollaris</i> | (Sclater, PL, 1866) (de Saussure, HLF, 1859) | se Brasilien, Paraguay und n Argentinien | White-naped Swift |
| | <i>Hydrochous</i> | Brooke, 1970 | | |
| Riesensalangane | <i>Hydrochous gigas</i> | (Hartert, EJO & Butler, AL, 1901) | OR: montane Malaiische Halbinsel und Große Sundainseln | Giant Swiftlet |
| | <i>Collocalia</i> | Gray, GR, 1840 | | |
| Flaumfußsalangane | <i>Collocalia affinis</i> | Beavan, 1867 | OR: e Indischer Ozean, Malaiische Halbinsel, Sumatra und Borneo | Plume-toed Swiftlet |
| | <i>C. a. affinis</i> | Beavan, 1867 | Andamanen und Nikobaren | |
| | <i>C. a. elachyptera</i> | Oberholser, 1906 | Mergui-Archipel (vor s Myanmar) | |
| | <i>C. a. vanderbilti</i> | Meyer de Schauensee & Ripley, 1940 | Nias (w von n Sumatra) | |
| | <i>C. a. oberholseri</i> | Stresemann, 1912 | Batu-Inseln und Mentawai-Inseln (w von z Sumatra) | |
| | <i>C. a. cyanoptila</i> | Oberholser, 1906 | Malaiische Halbinsel, Sumatra und benachbarte Inseln, Natuna-Inseln (nw von Borneo) und Flachland Borneo | |
| Graubürzelsalangane | <i>Collocalia marginata</i> | Salvadori, 1882 | OR: Philippinen | Grey-rumped Swiftlet |
| | <i>C. m. septentrionalis</i> | Mayr, 1945 | Babuyan, Calayan und n Camiguin (n von Luzon, n Philippinen) | |
| | <i>C. m. marginata</i> | Salvadori, 1882 | z, s Luzon und Visayas (n, z Philippinen; vielleicht auch Palawan) | |
| Luzonsalangane | <i>Collocalia isonota</i> | Oberholser, 1906 | OR: Philippinen | Ridgetop Swiftlet |
| | <i>C. i. isonota</i> | Oberholser, 1906 | n Luzon (n Philippinen) | |
| | <i>C. i. bagobo</i> | Hachisuka, 1930 | Mindoro, Mindanao und Sulu-Archipel (nz, s Philippinen) | |
| Tenggarasalangane | <i>Collocalia sumbawae</i> | Stresemann, 1925 | OR: w Kleine Sundainseln | Tenggara Swiftlet |
| | <i>C. s. sumbawae</i> | Stresemann, 1925 | Sumbawa und Flores (w, z Kleine Sundainseln) | |
| | <i>C. s. sumbae</i> | Schodde, Rheindt & Christidis, 2017 | Sumba (sw Kleine Sundainseln) | |
| Sundasalangane | <i>Collocalia neglecta</i> | Gray, GR, 1866 | OR: ez, s Kleine Sundainseln | Drab Swiftlet |
| | <i>C. n. neglecta</i> | Gray, GR, 1866 | Roti und Timor (se Kleine Sundainseln) | |
| | <i>C. n. perneglecta</i> | Mayr, 1944 | Sawu (e von Sumba, z Kleine Sundainseln) und Pantar bis Babarinseln (e Kleine Sundainseln) | |
| Glanzkopfsalangane | <i>Collocalia esculenta</i> | (Linnaeus, 1758) | OR, AU: Sulawesi bis Neuguinea und benachbarte Inseln und Salomonen | Glossy Swiftlet |
| | <i>C. e. minuta</i> | Stresemann, 1925 | Jampea und Kalao (se von sw Sulawesi) | |
| | <i>C. e. esculenta</i> | (Linnaeus, 1758) | z, s Sulawesi, Banggai und Sula-Inseln (e von Sulawesi) bis z, s Molukken; Aru-Inseln? | |
| | <i>C. e. manadensis</i> | Salomonsen, 1983 | n Sulawesi, Sangihe-Inseln und Talaudinseln (n von ne Sulawesi) | |
| | <i>C. e. spilura</i> | Gray, GR, 1866 | n Molukken | |
| | <i>C. e. amethystina</i> | Salomonsen, 1983 | Waigeo (Raja Ampat, nw von Neuguinea) | |
| | <i>C. e. numforensis</i> | Salomonsen, 1983 | Numfor (Inseln der Cenderawasih-Bucht, nw Neuguinea) | |
| | <i>C. e. nitens</i> | Ogilvie-Grant, 1914 | Yapen (Inseln der Cenderawasih-Bucht, nw Neuguinea), n Neuguinea und Karkar (n von ne Neuguinea) und Crown, Long und Tolokiwa (w von Neubritannien; sz Bismarck-Archipel) | |
| | <i>C. e. misimae</i> | Salomonsen, 1983 | Louisiade-Archipel, Trobriand-Inseln und Woodlark (e von se Neuguinea) | |
| | <i>C. e. tametamele</i> | Stresemann, 1921 | Neubritannien und benachbarte Inseln (se Bismarck-Archipel) | |
| | <i>C. e. stresemanni</i> | Rothschild & Hartert, EJO, 1914 | Admiralitätsinseln (nw Bismarck-Archipel), Tench (n von Lavongai) und Nusa (n von Neuirland; ne Bismarck-Archipel) | |
| | <i>C. e. heinrothi</i> | Neumann, 1919 | Lavongai, Neuirland und Dyaul (s von nw Neuirland; ne Bismarck-Archipel) | |
| | <i>C. e. spilogaster</i> | Salomonsen, 1983 | Tabar-Inseln und Lihir-Inseln (ne von Neuirland, ne Bismarck-Archipel) | |
| | <i>C. e. hypogrammica</i> | Salomonsen, 1983 | Nissan (nw von Bougainville) | |
| | <i>C. e. lagonoleucos</i> | Schodde, Rheindt & Christidis, 2017 | Buka, Bougainville und Shortland-Inseln (nw Salomonen) | |
| | <i>C. e. becki</i> | Mayr, 1931 | Fauro, Choiseul bis Malaita und Guadalcanal (n bis sz Salomonen) | |
| | <i>C. e. makirensis</i> | Mayr, 1931 | Makira (se Salomonen) | |
| | <i>C. e. desiderata</i> | Mayr, 1931 | Rennell und Bellona (nw von Rennell; s Salomonen) | |
| Samtsalangane | <i>Collocalia uropygialis</i> | Gray, GR, 1866 | AU: Temotu, se Salomonen, Vanuatu und Neukaledonien | Satin Swiftlet |
| | <i>C. u. uropygialis</i> | Gray, GR, 1866 | Utupua und Vanikoro (Temotu, Santa-Cruz-Inseln, se Salomonen) und Vanuatu | |
| | <i>C. u. albidior</i> | Salomonsen, 1983 | Neukaledonien einschließlich Loyalitätsinseln | |
| Borneosalangane | <i>Collocalia dodgei</i> | Richmond, 1905 | OR: montanes Borneo | Bornean Swiftlet |
| Braunkehlalalangane | <i>Collocalia linchi</i> | Horsfield & Moore, F, 1854 | OR: Sumatra, Java, Bali und Lombok (w Kleine Sundainseln) | Cave Swiftlet |
| | <i>C. l. ripleyi</i> | Somadikarta, 1986 | Sumatra | |
| | <i>C. l. linchi</i> | Horsfield & Moore, F, 1854 | Java, Madura und Bawean (n von e Java) | |
| | <i>C. l. dedii</i> | Somadikarta, 1986 | Bali und Lombok (w Kleine Sundainseln) | |
| Weihnachtsinselsalangane | <i>Collocalia natalis</i> | Lister, 1889 | IO: Weihnachtsinsel (s von w Java) | Christmas Island Swiftlet |
| Zwergsalangane | <i>Collocalia troglodytes</i> | Gray, GR, 1845 | OR: Philippinen | Pygmy Swiftlet |
| | <i>Aerodramus</i> | Oberholser, 1906 | | |
| Seychellensalangane | <i>Aerodramus elaphrus</i> | (Oberholser, 1906) | IO: Mahé, Praslin und La Digue (Inner Islands, ne Seychellen) | Seychelles Swiftlet |

| | | | | |
|-----------------------------|--|---|--|-----------------------|
| Maskarenensalangane | <i>Aerodramus francicus</i> <i>A. f. francicus</i> <i>A. f. saffordi</i> | (Gmelin, JF, 1789) (Gmelin, JF, 1789) Kirwan, Shirihai & Schweizer, 2018 | IO: Réunion und Mauritius (w, z Maskarenen) Mauritius (z Maskarenen) Réunion (w Maskarenen) | Mascarene Swiftlet |
| Malabarsalangane | <i>Aerodramus unicolor</i> | (Jerdon, 1840) | OR: sw Indien, Sri Lanka | Indian Swiftlet |
| Braunbürzelsalangane | <i>Aerodramus mearnsi</i> | (Oberholser, 1912) | OR: Philippinen | Philippine Swiftlet |
| Halmaherasalangane | <i>Aerodramus infuscatus</i> | (Salvadori, 1880) | AU: Sangihe-Inseln und Siau (n von ne Sulawesi) und n Molukken | Halmahera Swiftlet |
| Sulawesisalangane | <i>Aerodramus sororum</i> | (Stresemann, 1931) | AU: z, s, se Sulawesi und benachbarte Inseln | Sulawesi Swiftlet |
| Seramsalangane | <i>Aerodramus ceramensis</i> | (van Oort, 1911) | AU: Buru und Seram (z Molukken) | Seram Swiftlet |
| Bergsalangane | <i>Aerodramus hirundinaceus</i> <i>A. h. baru</i> <i>A. h. hirundinaceus</i> | (Stresemann, 1914) (Stresemann & Paludan, 1932) (Stresemann, 1914) | AU: Neuguinea Yapen (Inseln der Cenderawasih-Bucht, nw Neuguinea) montanes Neuguinea, Karkar (n von ne Neuguinea) und Goodenough-Insel (D'Entrecasteaux-Inseln, e von se Neuguinea) | Mountain Swiftlet |
| Weißbürzelsalangane | <i>Aerodramus spodiopygius</i> <i>A. s. delichon</i> <i>A. s. eichhorni</i> <i>A. s. noonaedanae</i> <i>A. s. reichenowi</i> <i>A. s. desolatus</i> <i>A. s. epiensis</i> <i>A. s. ingens</i> <i>A. s. leucopygius</i> <i>A. s. assimilis</i> <i>A. s. townsendi</i> <i>A. s. spodiopygius</i> | (Peale, 1849) (Salomonsen, 1983) (Hartert, EJO, 1924) (Salomonsen, 1983) (Stresemann, 1912) (Salomonsen, 1983) (Salomonsen, 1983) (Salomonsen, 1983) (Wallace, 1864) (Stresemann, 1912) (Oberholser, 1906) (Peale, 1849) | AU, PO: Bismarck-Archipel bis Samoa Admiralitätsinseln (nw Bismarck-Archipel) Mussau und Emirau (se von Mussau, St.-Matthias-Inseln, nz Bismarck-Archipel) Manam (vor n Neuguinea), Neuirland und Neubritannien und benachbarte Inseln (e Bismarck-Archipel) Buka bis Makira und benachbarte Inseln (Salomonen) Temotu (Santa-Cruz-Inseln, se Salomonen) Ureparapara (Banks-Inseln, n Vanuatu) und Espiritu Santo bis Épi (n, z Vanuatu) Émaé bis Aneityum (s Vanuatu) Neukaledonien einschließlich Loyalitätsinseln Fidschi (sw Polynesien) Tonga (sz Polynesien) w Samoa und Amerikanisch-Samoa (z Polynesien) | White-rumped Swiftlet |
| Queenslandsalangane | <i>Aerodramus terraereginae</i> <i>A. t. terraereginae</i> <i>A. t. chillagoensis</i> | (Ramsay, EP, 1875) (Ramsay, EP, 1875) Pecotich, 1982 | AU: ne Australien küstennahe ne Kap-York-Halbinsel, ne Queensland bis ne New South Wales binnenländisches ez Queensland (ne Australien) | Australian Swiftlet |
| Himalajasalangane | <i>Aerodramus brevirostris</i> <i>A. b. brevirostris</i> <i>A. b. innominatus</i> <i>A. b. rogersi</i> | (Horsfield, 1840) (Horsfield, 1840) (Hume, 1873) (Deignan, 1955) | OR: ne Indien bis sz China und Malaiische Halbinsel Himalaja, ne Indien, s China und n Myanmar z China bis n Vietnam e Myanmar, n, w Thailand, n Laos und nw Vietnam | Himalayan Swiftlet |
| Vulkansalangane | <i>Aerodramus vulcanorum</i> | (Stresemann, 1926) | OR: montanes Java | Volcano Swiftlet |
| Philippinensalangane | <i>Aerodramus whiteheadi</i> <i>A. w. whiteheadi</i> <i>A. w. origenis</i> | (Ogilvie-Grant, 1895) (Ogilvie-Grant, 1895) (Oberholser, 1906) | OR: montanes Luzon, Negros (Subspezies unbekannt) und Mindanao (Philippinen) Data (n Luzon, n Philippinen) Apo (Mindanao, s Philippinen) | Whitehead's Swiftlet |
| Nacktfußsalangane | <i>Aerodramus nuditarsus</i> | (Salomonsen, 1962) | AU: lückenhaft im montanen Neuguinea | Bare-legged Swiftlet |
| Salomonensalangane | <i>Aerodramus orientalis</i> <i>A. o. leletensis</i> <i>A. o. orientalis</i> | (Mayr, 1935) (Salomonsen, 1962) (Mayr, 1935) | AU: Neuirland (ne Bismarck-Archipel) und Guadalcanal (sz Salomonen) z Neuirland (ne Bismarck-Archipel) Guadalcanal (sz Salomonen) | Mayr's Swiftlet |
| Moosnestsalangane | <i>Aerodramus salangana</i> <i>A. s. aerophilus</i> <i>A. s. natunae</i> <i>A. s. maratua</i> <i>A. s. salangana</i> | (Streubel, 1848) (Oberholser, 1912) (Stresemann, 1930) (Riley, 1927) (Streubel, 1848) | OR: Sumatra, Java und Borneo Inseln vor w Sumatra Sumatra, Natuna-Inseln (nw von Borneo) und Borneo Maratua (Derawan-Inseln, e von ne Borneo) Java | Mossy-nest Swiftlet |
| Einfarbsalangane | <i>Aerodramus vanikorensis</i> <i>A. v. aenigma</i> <i>A. v. heinrichi</i> <i>A. v. moluccarum</i> <i>A. v. waigeuensis</i> <i>A. v. steini</i> <i>A. v. yorki</i> <i>A. v. tagulae</i> <i>A. v. coultasi</i> <i>A. v. pallens</i> <i>A. v. lihirensis</i> <i>A. v. lugubris</i> <i>A. v. vanikorensis</i> | (Quoy & Gaimard, 1832) (Riley, 1918) (Stresemann, 1932) (Stresemann, 1914) (Stresemann & Paludan, 1932) (Stresemann & Paludan, 1932) (Mathews, 1916) (Mayr, 1937) (Mayr, 1937) (Salomonsen, 1983) (Mayr, 1937) (Salomonsen, 1983) (Quoy & Gaimard, 1832) | AU: Sulawesi bis Vanuatu n, z, se Sulawesi, Banggai und Sula-Inseln (e von Sulawesi) s Sulawesi z, s Molukken n Molukken und Raja Ampat (nw von Neuguinea) Numfor und Biak (Inseln der Cenderawasih-Bucht, nw Neuguinea) Aru-Inseln (sw von Neuguinea), Yapen (Inseln der Cenderawasih-Bucht, nw Neuguinea) und Neuguinea D'Entrecasteaux-Inseln, Louisiade-Archipel, Trobriand- Inseln und Woodlark (e von se Neuguinea) Admiralitätsinseln und St.-Matthias-Inseln (nw, nz Bismarck-Archipel) Lavongai, Neuirland und Dyaul und Neubritannien (e Bismarck-Archipel) Inseln ne von Neuirland (ne Bismarck-Archipel) Buka bis Rennell und Makira (Salomonen außer Tetepare) Temotu (se Salomonen) und Vanuatu | Uniform Swiftlet |
| Grausalangane | <i>Aerodramus amelis</i> <i>A. a. amelis</i> <i>A. a. palawanensis</i> | (Oberholser, 1906) (Oberholser, 1906) (Stresemann, 1914) | OR: Philippinen und Balambangan (n von ne Borneo) Philippinen (außer Palawan-Inselgruppe) Palawan-Inselgruppe und Balambangan (n von ne Borneo) | Ameline Swiftlet |
| Palausalangane | <i>Aerodramus pelewensis</i> | (Mayr, 1935) | PO: Palauinseln (w Karolinen, w Mikronesien) | Palau Swiftlet |
| Marianensalangane | <i>Aerodramus bartschi</i> | (Mearns, 1909) | PO: Saipan, Aguijan; ausgestorben Rota und Tinian (s Nördliche Marianen, w Mikronesien) | Mariana Swiftlet |
| Karolinensalangane | <i>Aerodramus inquietus</i> | (Kittlitz, 1858) | PO: Chuuk-Atoll, Pohnpei und Kosrae (z, e Karolinen, z Mikronesien) | Island Swiftlet |

| | | | | |
|------------------------------|--|---|--|-------------------------------|
| | <i>A. i. rukensis</i> | (Kuroda, Nm, 1915) | Chuuk-Atoll (z Karolinen) | |
| | <i>A. i. ponapensis</i> | (Mayr, 1935) | Pohnpei (e Karolinen, z Mikronesien) | |
| | <i>A. i. inquietus</i> | (Kittlitz, 1858) | Kosrae (e Karolinen, z Mikronesien) | |
| Polynesiensalanganen | <i>Aerodramus leucophaeus</i> | (Peale, 1849) | PO: Tahiti (se Gesellschaftsinseln, e Polynesien) | Tahiti Swiftlet |
| Atiusalanganen | <i>Aerodramus sawtelli</i> | (Holyoak, 1974) | PO: Atiu (se Cookinseln, se Polynesien) | Atiu Swiftlet |
| Marquesassalanganen | <i>Aerodramus ocistus</i> | (Oberholser, 1906) | PO: Marquesas (ne Polynesien) | Marquesan Swiftlet |
| | <i>A. o. ocistus</i> | (Oberholser, 1906) | Eiao, Nuku Hiva und Ua Huka (n Marquesas, ne Polynesien) | |
| | <i>A. o. gilliardi</i> | (Somadikarta, 1994) | Ua Pou, Hiva Oa, Tahuata und Mohotane (s Marquesas, ne Polynesien) | |
| Schwarznestsalanganen | <i>Aerodramus maximus</i> | (Hume, 1878) | OR: Malaiische Halbinsel und Große Sundainseln | Black-nest Swiftlet |
| | <i>A. m. maximus</i> | (Hume, 1878) | s Myanmar, Malaysia und se Vietnam | |
| | <i>A. m. lowi</i> | (Sharpe, 1879) | Sumatra, n, w Borneo und Java | |
| | <i>A. m. tichelmani</i> | (Stresemann, 1926) | se Borneo | |
| Weißnestsalanganen | <i>Aerodramus fuciphagus</i> | (Thunberg, 1812) | OR, AU: Andamanen bis Kleine Sundainseln | Edible-nest Swiftlet |
| | <i>A. f. inexpectatus</i> | (Hume, 1873) | Andamanen und Nikobaren | |
| | <i>A. f. vestitus</i> | (Lesson, RP, 1843) | Malaiische Halbinsel (eingeführt?), Sumatra, Belitung (e von s Sumatra) und Borneo | |
| | <i>A. f. perplexus</i> | (Riley, 1927) | Maratua (e von ne Borneo) | |
| | <i>A. f. fuciphagus</i> | (Thunberg, 1812) | Java, Kangean-Inseln (n von Bali), Bali, Lombok bis Sumbawa (w Kleine Sundainseln, Inseln der Floressee s von Sulawesi) | |
| | <i>A. f. dammermani</i> | (Rensch, 1931) | Flores bis Alor (z Kleine Sundainseln) | |
| | <i>A. f. micans</i> | (Stresemann, 1914) | Sumba, Savu und Timor (sz Kleine Sundainseln) | |
| Malaiensalanganen | <i>Aerodramus germani</i> | (Oustalet, 1876) | OR: se Asien, Borneo und wz, sw Philippinen | Germain's Swiftlet |
| | <i>A. g. germani</i> | (Oustalet, 1876) | se Asien, Inseln vor n Borneo, Panay und Palawan-Inselgruppe (wz, sw Philippinen) | |
| | <i>A. g. amechanus</i> | (Oberholser, 1912) | Anambasinseln (e von se Malaiischer Halbinsel) | |
| Papuasalanganen | <i>Aerodramus papuensis</i> | (Rand, 1941) | AU: lückenhaft in n, se Neuguinea | Three-toed Swiftlet |
| | <i>Schoutedenapus</i> | De Roo, 1968 | | |
| Maussegler | <i>Schoutedenapus myoptilus</i> | (Salvadori, 1888) | AF: e, ez | Scarce Swift |
| | <i>S. m. myoptilus</i> | (Salvadori, 1888) | Äthiopien bis Simbabwe | |
| | <i>S. m. poensis</i> | (Alexander, 1903) | Bioko (Golf von Guinea) | |
| | <i>S. m. chapini</i> | (Prigogine, 1957) | e DR Kongo, Ruanda und sw Uganda | |
| | <i>Mearnsia</i> | Ridgway, 1911 | | |
| Philippinensegler | <i>Mearnsia picina</i> | (Tweeddale, 1879) | OR: Visayas bis Sulu-Archipel (z, s Philippinen) | Philippine Spine-tailed Swift |
| Papuasegler | <i>Mearnsia novaeguineae</i> | (D'Albertis & Salvadori, 1879) | AU: Neuguinea | Papuan Spine-tailed Swift |
| | <i>M. n. buergersi</i> | (Reichenow, 1917) | n Neuguinea | |
| | <i>M. n. novaeguineae</i> | (D'Albertis & Salvadori, 1879) | s Neuguinea | |
| | <i>Zoonavena</i> | Mathews, 1918 | | |
| Malegassensegler | <i>Zoonavena grandidieri</i> | (Verreaux, J, 1867) | AF: w Komoren und Madagaskar | Madagascar Spinetail |
| | <i>Z. g. grandidieri</i> | (Verreaux, J, 1867) | Madagaskar (außer z) | |
| | <i>Z. g. mariae</i> | (Benson, 1960) | montanes Grande Comore (=Njazidja; nw Komoren) | |
| Sao-Tomé-Segler | <i>Zoonavena thomensis</i> | (Hartert, EJO, 1900) | AF: São Tomé und Príncipe (z Golf von Guinea) | Sao Tome Spinetail |
| Indiensegler | <i>Zoonavena sylvatica</i> | (Tickell, 1846) | OR: Nepal, Indien | White-rumped Spinetail |
| | <i>Telacanthura</i> | Mathews, 1918 | | |
| Baobabsegler | <i>Telacanthura ussheri</i> | (Sharpe, 1870) | AF: weit verbreitet | Mottled Spinetail |
| | <i>T. u. ussheri</i> | (Sharpe, 1870) | Senegal und Gambia bis Nigeria | |
| | <i>T. u. sharpei</i> | (Neumann, 1908) | Kamerun und Gabun über DR Kongo bis Uganda | |
| | <i>T. u. stictilaema</i> | (Reichenow, 1879) | s Kenia und ne, z Tansania | |
| | <i>T. u. benguellensis</i> | (Neumann, 1908) | w Angola bis Mosambik | |
| Iturissegler | <i>Telacanthura melanopygia</i> | (Chapin, 1915) | AF: Sierra Leone bis Kamerun und Gabun, sw Zentralafrikanische Republik und n DR Kongo | Black Spinetail |
| | <i>Rhaphidura</i> | Oates, 1883 | | |
| Silberbürzelsegler | <i>Rhaphidura leucopygialis</i> | (Blyth, 1849) | OR: Malaiische Halbinsel und Große Sundainseln | Silver-rumped Spinetail |
| Sumpfgsegler | <i>Rhaphidura sabini</i> | (Gray, JE, 1829) | AF: Sierra Leone bis w Uganda und w Kenia | Sabine's Spinetail |
| | <i>Neafrapus</i> | Mathews, 1918 | | |
| Cassinsegler | <i>Neafrapus cassini</i> | (Sclater, PL, 1863) | AF: Elfenbeinküste bis w Uganda, DR Kongo und Gabun | Cassin's Spinetail |
| | <i>Neafrapus boehmi</i> | (Schalow, 1882) | AF: e, se | Böhm's Spinetail |
| | <i>N. b. boehmi</i> | (Schalow, 1882) | Angola bis w Tansania und n Sambia | |
| | <i>N. b. sheppardi</i> | (Roberts, 1922) | se Kenia und e Tansania, Sambia, Simbabwe, Mosambik und ne Südafrika | |
| | <i>Hirundapus</i> | Hodgson, 1837 | | |
| Stachelschwanzsegler | <i>Hirundapus caudacutus</i> | (Latham, 1801) | PAL: Himalaja von Pakistan bis s China und z Sibirien bis ne Russland und Japan | White-throated Needletail |
| | <i>H. c. caudacutus</i> | (Latham, 1801) | z Sibirien bis Kurilen (e Russland) und Japan | |
| | <i>H. c. nudipes</i> | (Hodgson, 1837) | Himalaja und ne Indien bis sw, s China | |
| Graukehlsegler | <i>Hirundapus cochinchinensis</i> | (Oustalet, 1878) | OR: Himalaja von z Nepal bis n Myanmar, Hainan und Taiwan | Silver-backed Needletail |
| | <i>Hirundapus giganteus</i> | (Temminck, 1825) | OR: weit verbreitet | Brown-backed Needletail |
| | <i>H. g. indicus</i> | (Hume, 1873) | sw Indien und Sri Lanka; e Indien und Bangladesch bis se Asien; Andamanen | |
| | <i>H. g. giganteus</i> | (Temminck, 1825) | Malaiische Halbinsel, Große Sundainseln und Palawan (w Philippinen) | |
| Purpurgsegler | <i>Hirundapus celebensis</i> | (Sclater, PL, 1866) | OR, AU: Philippinen (außer Palawan-Inselgruppe und Sulu-Archipel), Sulawesi, Banggai und Sula-Inseln (e von Sulawesi) | Purple Needletail |
| | <i>Chaetura</i> | Stephens, 1826 | | |
| Graubürzelsegler | <i>Chaetura cinereiventris</i> | Sclater, PL, 1862 | MA, SA: weit verbreitet | Grey-rumped Swift |

| | | | | |
|-----------------------------|---|---|--|-----------------------------|
| | <i>C. c. phaeopygos</i> | Hellmayr, 1906 | e Nicaragua bis Panama | |
| | <i>C. c. lawrencei</i> | Ridgway, 1893 | n Venezuela, Trinidad, Tobago, Grenada und Isla Margarita | |
| | <i>C. c. schistacea</i> | Todd, 1937 | e Kolumbien und w Venezuela | |
| | <i>C. c. guianensis</i> | Hartert, EJO, 1892 | e Venezuela und w Guyana | |
| | <i>C. c. occidentalis</i> | Berlepsch & Taczanowski, 1884 | w Kolumbien, w Ecuador und nw Peru | |
| | <i>C. c. sclateri</i> | Pelzel, 1868 | s Kolumbien und s Venezuela bis nw Brasilien, e Peru und nw Bolivien | |
| | <i>C. c. cinereiventris</i> | Sclater, PL, 1862 | e Brasilien, Paraguay und ne Argentinien | |
| Dornensegler | <i>Chaetura spinicaudus</i> | (Temminck, 1839) | MA, SA: Panama bis z Brasilien | Band-rumped Swift |
| | <i>C. s. aetherodroma</i> | Wetmore, 1951 | Panama bis w Kolumbien und w Ecuador | |
| | <i>C. s. spinicaudus</i> | (Temminck, 1839) | e Venezuela, die Guyanas und n, z Brasilien | |
| Antillensegler | <i>Chaetura martinica</i> | (Hermann, 1783) | NA: Kleine Antillen | Lesser Antillean Swift |
| Blasskehlsegler | <i>Chaetura fumosa</i> | Salvin, 1870 | MA, SA: Costa Rica, Panama und n Kolumbien | Costa Rican Swift |
| Blassbürzelsegler | <i>Chaetura egregia</i> | Todd, 1916 | SA: w Amazonien | Pale-rumped Swift |
| Schornsteinsegler | <i>Chaetura pelagica</i> | (Linnaeus, 1758) | NA: sz, se Kanada und z, e USA | Chimney Swift |
| Graubauchsegler | <i>Chaetura vauxi</i> | (Townsend, JK, 1839) | NA, MA, SA: w Kanada bis n SA | Vaux's Swift |
| | <i>C. v. vauxi</i> | (Townsend, JK, 1839) | w Kanada bis sw USA | |
| | <i>C. v. tamaulipensis</i> | Sutton, 1941 | e Mexiko | |
| | <i>C. v. warneri</i> | Phillips, AR, 1966 | w Mexiko | |
| | <i>C. v. richmondi</i> | Ridgway, 1910 | s Mexiko bis Costa Rica | |
| | <i>C. v. gaumeri</i> | Lawrence, 1882 | Halbinsel Yucatán und Cozumel (Mexiko) | |
| | <i>C. v. ochropygia</i> | Aldrich, 1937 | e Panama | |
| | <i>C. v. aphanes</i> | Wetmore & Phelps, WH Jr, 1956 | n Venezuela | |
| Chapmansegler | <i>Chaetura chapmani</i> | Hellmayr, 1907 | MA, SA: Panama bis ne Brasilien und w Amazonien | Chapman's Swift |
| | <i>C. c. chapmani</i> | Hellmayr, 1907 | Panama bis ne Brasilien | |
| "Boliviensegler" | <i>C. c. viridipennis</i> | Cherrie, 1916 | w Amazonien | |
| Grauschwanzsegler | <i>Chaetura andrei</i> | Berlepsch & Hartert, EJO, 1902 | SA: e Venezuela | Ashy-tailed Swift |
| Sicksegler | <i>Chaetura meridionalis</i> | Hellmayr, 1907 | SA: s Brasilien bis e Bolivien, Paraguay und n Argentinien | Sick's Swift |
| | | | | |
| Stutzschwanzsegler | <i>Chaetura brachyura</i> | (Jardine, 1846) | MA, SA: Panama über Amazonien | Short-tailed Swift |
| | <i>C. b. praevelox</i> | Bangs & Penard, TE, 1918 | Grenada, St. Vincent und Tobago (s Kleine Antillen) | |
| | <i>C. b. brachyura</i> | (Jardine, 1846) | Panama bis Trinidad und die Guyanas s bis wz Brasilien und n Bolivien | |
| | <i>C. b. ocyptes</i> | Zimmer, JT, 1953 | sw Ecuador und nw Peru | |
| | <i>C. b. cinereocauda</i> | (Cassin, 1850) | nz Brasilien | |
| | <i>Aeronautes</i> | Hartert, EJO, 1892 | | |
| Weißbrustsegler | <i>Aeronautes saxatalis</i> | (Woodhouse, 1853) | NA, MA: w | White-throated Swift |
| | <i>A. s. saxatalis</i> | (Woodhouse, 1853) | sw Kanada bis w Mexiko | |
| | <i>A. s. nigrrior</i> | Dickey & Van Rossem, 1928 | s Mexiko bis z Honduras | |
| Bergsegler | <i>Aeronautes montivagus</i> | (d'Orbigny & Lafresnaye, 1837) | SA: Venezuela bis nw Argentinien | White-tipped Swift |
| | <i>A. m. montivagus</i> | (d'Orbigny & Lafresnaye, 1837) | n Venezuela s bis n Bolivien und nw Argentinien | |
| | <i>A. m. tatei</i> | (Chapman, 1929) | s Venezuela und n Brasilien | |
| Andensegler | <i>Aeronautes andecolus</i> | (d'Orbigny & Lafresnaye, 1837) | SA: Peru bis z Argentinien | Andean Swift |
| | <i>A. a. parvulus</i> | (Berlepsch & Stolzmann, 1892) | w Peru bis z Chile | |
| | <i>A. a. peruvianus</i> | (Chapman, 1919) | se Peru | |
| | <i>A. a. andecolus</i> | (d'Orbigny & Lafresnaye, 1837) | z Bolivien bis w Argentinien | |
| | <i>Tachornis</i> | Gosse, 1847 | | |
| Kubasegler | <i>Tachornis phoenicobia</i> | Gosse, 1847 | NA: Große Antillen | Antillean Palm Swift |
| | <i>T. p. iradii</i> | (Lembeye, 1850) | Kuba, Isla de la Juventud | |
| | <i>T. p. phoenicobia</i> | Gosse, 1847 | Jamaika und Hispaniola | |
| Däumlingssegler | <i>Tachornis furcata</i> | (Sutton, 1928) | SA: ne Kolumbien, w Venezuela | Pygmy Palm Swift |
| | <i>T. f. furcata</i> | (Sutton, 1928) | ne Kolumbien und nw Venezuela | |
| | <i>T. f. nigrodorsalis</i> | (Aveledo & Pons, 1952) | w Venezuela | |
| Gabelschwanzsegler | <i>Tachornis squamata</i> | (Cassin, 1853) | SA: Amazonien, e Brasilien | Fork-tailed Palm Swift |
| | <i>T. s. squamata</i> | (Cassin, 1853) | Trinidad, die Guyanas bis Amazonien und e Brasilien | |
| | <i>T. s. semota</i> | (Riley, 1933) | e Ecuador und ne Peru über e Kolumbien und nw Brasilien bis s, e Venezuela | |
| | <i>Panyptila</i> | Cabanis, 1847 | | |
| Großschwalbensegler | <i>Panyptila sanctihieronymi</i> | Salvin, 1863 | MA: sw Mexiko bis Honduras | Great Swallow-tailed Swift |
| Kleinschwalbensegler | <i>Panyptila cayennensis</i> | (Gmelin, JF, 1789) | MA, SA: Mexiko bis n Bolivien und se Brasilien, Trinidad und Tobago | Lesser Swallow-tailed Swift |
| | | | | |
| | <i>Cypsiurus</i> | Lesson, RP, 1843 | | |
| Palmensegler | <i>Cypsiurus parvus</i> | (Lichtenstein, MHC, 1823) | AF: weit verbreitet | African Palm Swift |
| | <i>C. p. parvus</i> | (Lichtenstein, MHC, 1823) | Senegal und Gambia bis n Äthiopien und sw Arabien | |
| | <i>C. p. brachypterus</i> | (Reichenow, 1903) | Sierra Leone bis ne DR Kongo, Angola und Inseln im Golf von Guinea | |
| | <i>C. p. myochrous</i> | (Reichenow, 1886) | s Sudan bis ne Südafrika | |
| | <i>C. p. laemostigma</i> | (Reichenow, 1905) | s Somalia bis z Mosambik | |
| | <i>C. p. hyphaenes</i> | Brooke, 1972 | n Namibia und n Botswana | |
| | <i>C. p. celer</i> | Clancey, 1983 | s Mosambik bis e Südafrika | |
| Madagaskarpalmsegler | <i>Cypsiurus gracilis</i> | (Sharpe, 1871) | AF: Komoren und Madagaskar | Malagasy Palm Swift |
| | <i>C. g. gracilis</i> | (Sharpe, 1871) | Madagaskar (außer z) | |
| | <i>C. g. griveaudi</i> | Benson, 1960 | Komoren | |
| Bengalensegler | <i>Cypsiurus balasiensis</i> | (Gray, JE, 1829) | OR: weit verbreitet | Asian Palm Swift |
| | <i>C. b. balasiensis</i> | (Gray, JE, 1829) | Indischer Subkontinent und Sri Lanka | |
| | <i>C. b. infumatus</i> | (Sclater, PL, 1866) | ne Indien bis Indochina, Malaiische Halbinsel, Sumatra und Borneo | |
| | <i>C. b. bartelsorum</i> | Brooke, 1972 | Java und Bali | |

| | | | | |
|--------------------------|---|---|--|-----------------------|
| | <i>C. b. pallidior</i> | (McGregor, 1905) | Philippinen (außer Palawan-Inselgruppe und Sulu-Archipel) | |
| Alpensegler | <i>Tachymarptis melba</i> <i>T. m. melba</i> <i>T. m. tuneti</i> <i>T. m. archeri</i> <i>T. m. maximus</i> <i>T. m. africanus</i> <i>T. m. marjoriae</i> <i>T. m. willsi</i> <i>T. m. nubifugus</i> <i>T. m. dorabatai</i> <i>T. m. bakeri</i> | Roberts, 1922 (Linnaeus, 1758) (Linnaeus, 1758) (Tschusi, 1904) (Hartert, EJO, 1928) (Ogilvie-Grant, 1907) (Temminck, 1815) (Bradfield, 1935) (Hartert, EJO, 1896) (Koelz, 1954) (Abdulali, 1965) (Hartert, EJO, 1928) | PAL, AF, OR: weit verbreitet s Europa über Türkei bis nw Iran Marokko über Naher Osten und e bis w Pakistan n Somalia, sw Arabien bis Jordanien und Israel Ruwenzori-Gebirge (ne DR Kongo und Uganda) Äthiopien bis Südafrika und sw Angola nz Namibia, nw Südafrika Madagaskar Himalaja w Indien Sri Lanka | Alpine Swift |
| Schuppensegler | <i>Tachymarptis aequatorialis</i> <i>T. a. lowei</i> <i>T. a. bamendae</i> <i>T. a. furensis</i> <i>T. a. aequatorialis</i> <i>T. a. gelidus</i> | (Müller, JW, 1851) (Bannerman, 1920) (Serle, 1949) (Lynes, 1920) (Müller, JW, 1851) (Brooke, 1967) | AF: weit verbreitet Sierra Leone bis Nigeria nw Kamerun w Sudan Eritrea und Äthiopien über e Afrika bis s Mosambik, e Simbabwe und wz Angola w Simbabwe | Mottled Swift |
| Kapverdensegler | <i>Apus alexandri</i> | Scopoli, 1777 Hartert, EJO, 1901 | AF: Kapverden (alle Inseln; s Makaronesien, w von n Afrika) | Cape Verde Swift |
| Mauersegler | <i>Apus apus</i> <i>A. a. apus</i> <i>A. a. pekinensis</i> | (Linnaeus, 1758) (Linnaeus, 1758) (Swinhoe, 1870) | PAL: weit verbreitet w Europa und n Afrika bis z Sibirien n Iran bis n China und Mongolei | Common Swift |
| Einfarbsegler | <i>Apus unicolor</i> | (Jardine, 1830) | AF: Madeira (alle Inseln) und Kanaren (alle Inseln; nz bis z Makaronesien); brütet selten an spanischer und vielleicht marokkanischer Küste | Plain Swift |
| Braunsegler | <i>Apus niansae</i> <i>A. n. niansae</i> <i>A. n. somalicus</i> | (Reichenow, 1887) (Reichenow, 1887) (Clarke, S, 1919) | AF: e Eritrea und Äthiopien bis Tansania n Somalia | Nyanza Swift |
| Fahlsegler | <i>Apus pallidus</i> <i>A. p. brehmorum</i> <i>A. p. illyricus</i> <i>A. p. pallidus</i> | (Shelley, 1870) Hartert, EJO, 1901 Tschusi, 1907 (Shelley, 1870) | PAL, AF: s Europa, Arabische Halbinsel und n Afrika Madeira, Kanaren, küstennahes n Afrika, s Europa bis Türkei nw Küste von Balkan Mauretanien über Ägypten und Naher Osten bis Pakistan | Pallid Swift |
| Kapsegler | <i>Apus barbatus</i> <i>A. b. glanvillei</i> <i>A. b. serlei</i> <i>A. b. roehli</i> <i>A. b. hollidayi</i> <i>A. b. oreobates</i> <i>A. b. barbatus</i> | (Sclater, PL, 1866) Benson, 1967 De Roo, 1970 Reichenow, 1906 Benson & Irwin, 1960 Brooke, 1970 (Sclater, PL, 1866) | AF: s, e Sierra Leone w Kamerun e Äthiopien über Kenia und Uganda bis ne Angola, e DR Kongo und Malawi Victoriafälle (Sambia und Simbabwe) Simbabwe bis Mosambik Südafrika | African Black Swift |
| Madagaskarsegler | <i>Apus balstoni</i> <i>A. b. mayottensis</i> <i>A. b. balstoni</i> | (Bartlett, E, 1880) (Nicoll, 1906) (Bartlett, E, 1880) | AF: Komoren und Madagaskar Komoren Madagaskar | Malagasy Black Swift |
| Dunkelsegler | <i>Apus sladeniae</i> | (Ogilvie-Grant, 1904) | AF: sw Nigeria, w Kamerun, w Angola und Bioko | Fernando Po Swift |
| Sokotrasegler | <i>Apus berliozii</i> <i>A. b. berliozii</i> <i>A. b. bensoni</i> | Ripley, 1966 Ripley, 1966 Brooke, 1969 | AF: e Sokotra e Somalia | Forbes-Watson's Swift |
| Damarasegler | <i>Apus bradfieldi</i> <i>A. b. bradfieldi</i> <i>A. b. deserticola</i> | (Roberts, 1926) (Roberts, 1926) Brooke, 1970 | AF: sw sw Angola, Namibia n Südafrika | Bradfield's Swift |
| Pazifiksegler | <i>Apus pacificus</i> <i>A. p. pacificus</i> <i>A. p. kanoi</i> | (Latham, 1801) (Latham, 1801) (Yamashina, 1942) | PAL: z Sibirien und Mongolei bis Kamtschatka (se Russland) und Japan Sibirien bis Kamtschatka (e Russland), n China und Japan bis Amami (s Japan) se Tibet bis e China, Taiwan und äußere n Philippinen | Pacific Swift |
| Hochlandsegler | <i>Apus salimalii</i> | Lack, 1958 | PAL: e Hochland von Tibet und angrenzendes w Sichuan | Salim Ali's Swift |
| Assamsegler | <i>Apus leuconyx</i> | (Blyth, 1845) | PAL, OR: mittlere bis große Höhenlagen in Pakistan, Nepal, Bhutan und ne Indien | Blyth's Swift |
| Indochinasegler | <i>Apus cooki</i> | (Harington, 1913) | OR: Flachland Myanmar, n Thailand, Vietnam und Guangxi, China | Cook's Swift |
| Glanzrückensegler | <i>Apus acuticauda</i> | (Jerdon, 1864) | OR: ne Indien, Myanmar | Dark-rumped Swift |
| Haussegler | <i>Apus affinis</i> <i>A. a. galilejensis</i> <i>A. a. bannermani</i> <i>A. a. aerobates</i> <i>A. a. theresae</i> <i>A. a. affinis</i> <i>A. a. singalensis</i> | (Gray, JE, 1830) (Antinori, 1855) Hartert, EJO, 1928 Brooke, 1969 Meinertzhagen, R, 1949 (Gray, JE, 1830) Madarász, G, 1911 | AF, OR: Afrika, sw Asien und Indien nw Afrika bis Pakistan, e Sudan bis nw Somalia Inseln im Golf von Guinea Mauretanien bis Somalia und s bis e Südafrika w, s Angola und s Sambia bis Südafrika s Somalia bis Mosambik; auch Indien (außer ne, s) s Indien und Sri Lanka | Little Swift |
| Malaiensegler | <i>Apus nipalensis</i> <i>A. n. nipalensis</i> | (Hodgson, 1837) (Hodgson, 1837) | OR: auch s Japan Himalaja bis Japan und se China s bis Myanmar, se Asien und Philippinen | House Swift |

| | | | | |
|-------------------------|----------------------------|----------------------------------|--|--------------------|
| | <i>A. n. subfurcatus</i> | (Blyth, 1849) | Malaiische Halbinsel bis Sumatra, Borneo und benachbarte Inseln | |
| | <i>A. n. furcatus</i> | Brooke, 1971 | Java und Bali | |
| | <i>A. n. kuntzi</i> | Deignan, 1958 | Taiwan | |
| Horussegler | <i>Apus horus</i> | (Heuglin, 1869) | AF: weit verbreitet | Horus Swift |
| | <i>A. h. horus</i> | (Heuglin, 1869) | Nigeria und Kamerun bis Äthiopien über e DR Kongo und Sambia bis Südafrika | |
| | <i>A. h. fuscobrunneus</i> | Brooke, 1971 | sw Angola | |
| Weißbürzelsegler | <i>Apus caffer</i> | (Lichtenstein, MHC, 1823) | AF: weit verbreitet | White-rumped Swift |
| Kamerunsegler | <i>Apus batesi</i> | (Sharpe, 1904) | AF: Sierra Leone bis Elfenbeinküste; Kamerun bis Gabun | Bates's Swift |

| | | | | |
|--------------------------------------|--|---------------------------------------|---|--------------------------|
| Kolibris | 362 Familie Trochilidae | | | Hummingbirds |
| | <i>Topaza</i> | Gray, GR, 1840 | | |
| Rotnacken-Topaskolibri | <i>Topaza pella</i> | (Linnaeus, 1758) | SA: ne Amazonien | Crimson Topaz |
| | <i>T. p. pella</i> | (Linnaeus, 1758) | e Venezuela, n Brasilien, Guyana und Suriname | |
| | <i>T. p. smaragdulus</i> | (Bosc, 1792) | Französisch-Guayana und ne Brasilien (n des Amazonas) | |
| | <i>T. p. microhyncha</i> | Butler, AL, 1926 | nz Brasilien (s des Amazonas) | |
| Schwarznacken-Topaskolibri | <i>Topaza pyra</i> | (Gould, 1846) | SA: w Amazonien | Fiery Topaz |
| | <i>T. p. pyra</i> | (Gould, 1846) | e Kolumbien, s Venezuela und nw Brasilien | |
| | <i>T. p. amaruni</i> | Hu, Joseph & Agro, 2000 | e Ecuador und ne Peru | |
| | <i>Florisuga</i> | Bonaparte, 1850 | | |
| Weißnackenkolibri | <i>Florisuga mellivora</i> | (Linnaeus, 1758) | MA, SA: s Mexiko bis Amazonien | White-necked Jacobin |
| | <i>F. m. mellivora</i> | (Linnaeus, 1758) | s Mexiko bis Bolivien, Brasilien und Trinidad | |
| | <i>F. m. flabellifera</i> | (Gould, 1846) | Tobago | |
| Schwarzkolibri | <i>Florisuga fusca</i> | (Vieillot, 1817) | SA: se Brasilien bis n Uruguay; e Paraguay und ne Argentinien | Black Jacobin |
| | <i>Eutoxeres</i> | Reichenbach, 1849 | | |
| Weißkehl-Sichelschnabel | <i>Eutoxeres aquila</i> | (Bourcier, 1847) | MA, SA: Costa Rica bis n Peru | White-tipped Sicklebill |
| | <i>E. a. salvini</i> | Gould, 1868 | e Costa Rica bis w Kolumbien | |
| | <i>E. a. heterurus</i> | Gould, 1868 | sw Kolumbien bis w Ecuador | |
| | <i>E. a. aquila</i> | (Bourcier, 1847) | e Kolumbien bis n Peru | |
| Rotschwanz-Sichelschnabel | <i>Eutoxeres condamini</i> | (Bourcier, 1851) | SA: se Kolumbien bis nw Bolivien | Buff-tailed Sicklebill |
| | <i>E. c. condamini</i> | (Bourcier, 1851) | se Kolumbien bis n Peru | |
| | <i>E. c. gracilis</i> | Berlepsch & Stolzmann, 1902 | z Peru bis nw Bolivien | |
| | <i>Ramphodon</i> | Lesson, RP, 1830 | | |
| Sägeschnabel-Schattenkolibri | <i>Ramphodon naevius</i> | (Dumont, 1818) | SA: se Brasilien | Saw-billed Hermit |
| | <i>Glaucis</i> | Boie, F, 1831 | | |
| Bronzeschwanz-Schattenkolibri | <i>Glaucis dohrnii</i> | (Bourcier & Mulsant, 1852) | SA: se Brasilien | Hook-billed Hermit |
| Kupferschattenkolibri | <i>Glaucis aeneus</i> | Lawrence, 1868 | MA, SA: Honduras bis Ecuador | Bronzy Hermit |
| Rotschwanz-Schattenkolibri | <i>Glaucis hirsutus</i> | (Gmelin, JF, 1788) | MA, SA: Panama bis Brasilien und ne Bolivien, auch Grenada und Trinidad und Tobago | Rufous-breasted Hermit |
| | <i>G. h. insularum</i> | Hellmayr & Seilern, 1913 | Grenada, Trinidad und Tobago | |
| | <i>G. h. hirsutus</i> | (Gmelin, JF, 1788) | Panama und w Kolumbien über Venezuela und die Guyanas bis Brasilien und n Bolivien | |
| | <i>Threnetes</i> | Gould, 1852 | | |
| Weißbinden-Schattenkolibri | <i>Threnetes ruckeri</i> | (Bourcier, 1847) | MA, SA: Guatemala bis Venezuela und Ecuador | Band-tailed Barbthroat |
| | <i>T. r. ruckeri</i> | (Bourcier, 1847) | n, w Kolumbien und w Ecuador | |
| | <i>T. r. venezuelensis</i> | Cory, 1913 | nw Venezuela | |
| | <i>T. r. ventosus</i> | Bangs & Penard, TE, 1924 | e Guatemala und Belize bis Panama | |
| Schwarzkinn-Schattenkolibri | <i>Threnetes leucurus</i> | (Linnaeus, 1766) | SA: Amazonien, Guyana und Surinam | Pale-tailed Barbthroat |
| | <i>T. l. cervinicauda</i> | Gould, 1855 | e Kolumbien, e Ecuador, ne Peru und nw amazonisches Brasilien | |
| | <i>T. l. rufigastra</i> | Cory, 1915 | e Peru bis n Bolivien | |
| | <i>T. l. leucurus</i> | (Linnaeus, 1766) | s und e Venezuela, Guyana, Suriname und amazonisches Brasilien bis ne Bolivia | |
| | <i>T. l. medianus</i> | Hellmayr, 1929 | ne amazonisches Brasilien | |
| Rußschattenkolibri | <i>Threnetes niger</i> | (Linnaeus, 1758) | SA: Französisch-Guayana, ne Brasilien | Sooty Barbthroat |
| | <i>T. n. niger</i> | (Linnaeus, 1758) | Französisch-Guayana und ne Brasilien | |
| | <i>T. n. loehkeni</i> | Grantsau, 1969 | ne Brasilien (n des Amazonas) | |
| | <i>Anopetia</i> | Simon, 1918 | | |
| Caatingaschattenkolibri | <i>Anopetia gounellei</i> | (Boucard, 1891) | SA: e Brasilien | Broad-tipped Hermit |
| | <i>Phaethornis</i> | Swainson, 1827 | | |
| Dunkelkehl-Schattenkolibri | <i>Phaethornis squalidus</i> | (Temminck, 1822) | SA: se Brasilien | Dusky-throated Hermit |
| Strichelkehl-Schattenkolibri | <i>Phaethornis rupurumii</i> | Boucard, 1892 | SA: n, e Amazonien | Streak-throated Hermit |
| | <i>P. r. rupurumii</i> | Boucard, 1892 | e Kolumbien, Venezuela, w Guyana und nw Brasilien | |
| | <i>P. r. amazonicus</i> | Hellmayr, 1906 | nz Brasilien | |
| Braunkehl-Schattenkolibri | <i>Phaethornis longuemareus</i> | (Lesson, RP, 1832) | SA: ne Venezuela und die Guyanas | Little Hermit |
| Tapajósschattenkolibri | <i>Phaethornis aethopygus</i> | Zimmer, JT, 1950 | SA: zwischen Rio Tapajós und Rio Xingu in Brasilien (Pará) | Tapajos Hermit |
| | <i>Phaethornis idaliae</i> | (Bourcier & Mulsant, 1856) | SA: se Brasilien | Minute Hermit |
| Schillerschattenkolibri | <i>Phaethornis nattereri</i> | Berlepsch, 1887 | SA: e Bolivien und sw, e Brasilien | Cinnamon-throated Hermit |
| Zimtkehl-Schattenkolibri | <i>Phaethornis atrimentalis</i> | Lawrence, 1858 | SA: Kolumbien bis n Peru | Black-throated Hermit |
| | <i>P. a. atrimentalis</i> | Lawrence, 1858 | Kolumbien, Ecuador und n Peru | |
| | <i>P. a. riojae</i> | Berlepsch, 1889 | z Peru | |
| Streifenkehl-Schattenkolibri | <i>Phaethornis striigularis</i> | Gould, 1854 | MA, SA: s Mexiko bis Venezuela und w Ecuador | Stripe-throated Hermit |
| | <i>P. s. saturatus</i> | Ridgway, 1910 | s Mexiko bis nw Kolumbien | |
| | <i>P. s. subrufescens</i> | Chapman, 1917 | w Kolumbien und w Ecuador | |
| | <i>P. s. striigularis</i> | Gould, 1854 | n Kolumbien und w Venezuela | |

| | | | | |
|-------------------------------|---|--|--|--|
| Schwanzbinden-Schattenkolibri | <i>P. s. ignobilis</i> Phaethornis griseogularis <i>P. g. griseogularis</i> | Todd, 1913 Gould, 1851 Gould, 1851 | n Venezuela SA: w, n Amazonien und nw Peru s, e Kolumbien, s Venezuela und nw Brasilien bis e Ecuador und e Peru e Flanke der Anden in nw Peru w Flanke der Anden in nw Peru und sw Ecuador | Grey-chinned Hermit |
| "Porcullaschattenkolibri" | <i>P. g. zonura</i> <i>P. g. porcullae</i> | Gould, 1860 Carriker, 1935 | | |
| Rotschattenkolibri | Phaethornis ruber <i>P. r. episcopus</i> <i>P. r. ruber</i> | (Linnaeus, 1758) Gould, 1857 (Linnaeus, 1758) | SA: weit verbreitet z, e Venezuela, Guyana und nw Brasilien Suriname und Französisch-Guayana über Brasilien bis se Peru und n Bolivien e Kolumbien und sw Venezuela bis n Peru s Peru | Reddish Hermit |
| Stuartschattenkolibri | <i>P. r. nigrincinctus</i> <i>P. r. longipennis</i> | Lawrence, 1858 Berlepsch & Stolzmann, 1902 | | |
| Ockerbauch-Schattenkolibri | Phaethornis stuarti | Hartert, EJO, 1897 | SA: se Peru, z Bolivien | White-browed Hermit |
| Graubauch-Schattenkolibri | Phaethornis subochraceus Phaethornis augusti <i>P. a. curiosus</i> <i>P. a. augusti</i> <i>P. a. incanescens</i> | Todd, 1915 (Bourcier, 1847) Wetmore, 1956 (Bourcier, 1847) (Simon, 1921) | SA: z Bolivien bis sw Brasilien SA: n Sierra Nevada de Santa Marta (ne Kolumbien) e Kolumbien und n Venezuela s Venezuela, w Guyana und n Brasilien | Buff-bellied Hermit Sooty-capped Hermit |
| Zimtrot-Schattenkolibri | Phaethornis pretrei | (Lesson, RP & Delattre, 1839) | SA: e, sz Brasilien bis Bolivien, Paraguay und n Argentinien | Planalto Hermit |
| Schuppenkehl-Schattenkolibri | Phaethornis eurynome <i>P. e. eurynome</i> <i>P. e. paraguayensis</i> | (Lesson, RP, 1832) (Lesson, RP, 1832) Bertoni, MS & Bertoni, AW, 1901 | SA: se se Brasilien e Paraguay, ne Argentinien | Scale-throated Hermit |
| Fleckenkehl-Schattenkolibri | Phaethornis anthophilus <i>P. a. hyalinus</i> <i>P. a. anthophilus</i> | (Bourcier, 1843) Bangs, 1901 (Bourcier, 1843) | MA, SA: Panama bis Venezuela Perleninseln (Panama) z Panama, n Kolumbien und n Venezuela | Pale-bellied Hermit |
| Weißbart-Schattenkolibri | Phaethornis hispidus | (Gould, 1846) | SA: w, z Amazonien | White-bearded Hermit |
| Smaragdschattenkolibri | Phaethornis yaruqui | (Bourcier, 1851) | SA: w Kolumbien, Ecuador | White-whiskered Hermit |
| Grünschattenkolibri | Phaethornis guy <i>P. g. apicalis</i> <i>P. g. coruscus</i> <i>P. g. emiliae</i> <i>P. g. guy</i> | (Lesson, RP, 1833) (Tschudi, 1844) Bangs, 1902 (Bourcier & Mulsant, 1846) (Lesson, RP, 1833) | MA, SA: Costa Rica bis se Peru n Kolumbien und nw Venezuela bis se Peru Costa Rica bis nw Kolumbien wz Kolumbien ne Venezuela und Trinidad | Green Hermit |
| Orangebauch-Schattenkolibri | Phaethornis syrmatophorus <i>P. s. syrmatophorus</i> <i>P. s. columbianus</i> | Gould, 1852 Gould, 1852 Boucard, 1891 | SA: Kolumbien bis Peru w Kolumbien, sw Ecuador e Kolumbien, e Ecuador und n Peru | Tawny-bellied Hermit |
| Koepckeschattenkolibri | Phaethornis koepckeae | Weske & Terborgh, 1977 | SA: Peru | Koepcke's Hermit |
| Orangekehl-Schattenkolibri | Phaethornis philippii | (Bourcier, 1847) | SA: w Amazonien | Needle-billed Hermit |
| Braunbauch-Schattenkolibri | Phaethornis bourcieri <i>P. b. bourcieri</i> | (Lesson, RP, 1832) (Lesson, RP, 1832) | SA: n Amazonien e Kolumbien, s Venezuela, die Guyanas, n Brasilien (n des Amazonas) und n Peru Brasilien (s des Amazonas) | Straight-billed Hermit |
| Mexikoschattenkolibri | <i>P. b. major</i> Phaethornis mexicanus <i>P. m. griseoventer</i> <i>P. m. mexicanus</i> | Hinkelmann, 1989 Hartert, EJO, 1897 Phillips, AR, 1962 Hartert, EJO, 1897 | MA: w, sw Mexiko Nayarit bis Colima (w Mexiko) Guerrero bis w Oaxaca (sw Mexiko) | Mexican Hermit |
| Langschnabel-Schattenkolibri | Phaethornis longirostris <i>P. l. longirostris</i> <i>P. l. cephalus</i> <i>P. l. susurrus</i> <i>P. l. baroni</i> | (Delattre, 1843) (Delattre, 1843) (Bourcier & Mulsant, 1848) Bangs, 1901 Hartert, EJO, 1897 | MA, SA: s Mexiko bis n Kolumbien, w Ecuador und nw Peru se Veracruz bis Chiapas (s Mexiko) bis n Honduras e Honduras bis nw Kolumbien n Kolumbien w Ecuador und nw Peru | Long-billed Hermit |
| Langschwanz-Schattenkolibri | Phaethornis superciliosus <i>P. s. superciliosus</i> | (Linnaeus, 1766) (Linnaeus, 1766) | SA: e Amazonien s Venezuela, die Guyanas und n Brasilien (n des Amazonas) n Brasilien (s des Amazonas) | Long-tailed Hermit |
| Dunkelschattenkolibri | Phaethornis malaris <i>P. m. malaris</i> <i>P. m. insolitus</i> <i>P. m. moorei</i> <i>P. m. ochraceiventris</i> <i>P. m. bolivianus</i> <i>P. m. margaretae</i> | (Nordmann, 1835) (Nordmann, 1835) Zimmer, JT, 1950 Lawrence, 1858 Hellmayr, 1907 Gould, 1861 Ruschi, 1972 | SA: Amazonien, e Brasilien die Guyanas und n Brasilien e Kolumbien, s Venezuela und n Brasilien e Kolumbien, e Ecuador und n Peru ne Peru und w Brasilien se Peru, Bolivien und w Brasilien e Brasilien | Great-billed Hermit |
| Grünstirn-Lanzettschnabel | Doryfera ludovicae <i>D. l. veraguensis</i> <i>D. l. ludovicae</i> | (Bourcier & Mulsant, 1847) Salvin, 1867 (Bourcier & Mulsant, 1847) | MA, SA: Costa Rica bis Venezuela und nw Bolivien Costa Rica und w Panama e Panama, Kolumbien und w Venezuela bis nw Bolivien | Green-fronted Lancebill |
| Blaustirn-Lanzettschnabel | Doryfera johannae <i>D. j. johannae</i> <i>D. j. guianensis</i> | (Bourcier, 1847) (Bourcier, 1847) (Boucard, 1893) | SA: n, nw Amazonien se Kolumbien, e Ecuador und ne Peru s Venezuela, s Guyana und n Brasilien | Blue-fronted Lancebill |
| West-Bunthalskolibri | Schistes Schistes albogularis | Gould, 1852 Gould, 1852 | SA: w Kolumbien, w Ecuador | White-throated Daggerbill |
| Ost-Bunthalskolibri | Schistes geoffroyi <i>S. g. geoffroyi</i> <i>S. g. chapmani</i> | (Bourcier, 1843) (Bourcier, 1843) Berlioz, 1941 | SA: e Kolumbien, n Venezuela bis e Peru und z Bolivien e Kolumbien und n Venezuela bis e Peru z Bolivien | Geoffroy's Daggerbill |
| Grünmaskenkolibri | Augastes Augastes scutatus <i>A. s. scutatus</i> | Gould, 1849 (Temminck, 1824) (Temminck, 1824) | SA: se Brasilien Wälder der Hochlagen von z, e Minas Gerais (se Brasilien) | Hyacinth Visorbearer |

| | | | | |
|-----------------------------------|--|---|---|--|
| | <i>A. s. ilseae</i> | Grantsau, 1967 | Wälder mittlerer Lagen von z, e Minas Gerais (se Brasilien) | |
| Goldmaskenkolibri | <i>A. s. soaresi</i> <i>Augastes lumachella</i> <i>Colibri</i> | Ruschi, 1963 (Lesson, RP, 1839) Spix, 1824 | sz Minas Gerais (se Brasilien) | SA: e Brasilien Hooded Visorbearer |
| Braun-Veilchenohrkolibri | <i>Colibri delphinae</i> | (Lesson, RP, 1839) | MA, SA: Guatemala bis n, w Südamerika und e Brasilien (Bahia) | Brown Violetear |
| Mexiko-Veilchenohrkolibri | <i>Colibri thalassinus</i> | (Swainson, 1827) | MA: z Mexiko bis nz Nicaragua | Mexican Violetear |
| Berg-Veilchenohrkolibri | <i>Colibri cyanotus</i> <i>C. c. cabanidis</i> <i>C. c. cyanotus</i> <i>C. c. kerdeli</i> <i>C. c. crissalis</i> | (Heine, 1863) (Bourcier, 1843) Aveledo & Pérez, 1991 Todd, 1942 | MA, SA: Costa Rica s bis Bolivien Costa Rica und w Panama Kolumbien, nw Venezuela und Ecuador ne Venezuela Peru und Bolivien | Lesser Violetear |
| Glanz-Veilchenohrkolibri | <i>Colibri coruscans</i> <i>C. c. coruscans</i> <i>C. c. germanus</i> | (Gould, 1846) (Gould, 1846) (Salvin & Godman, 1884) | SA: n, w nw Venezuela und Kolumbien bis nw Argentinien s, se Venezuela, Guyana und n Brasilien | Sparkling Violetear |
| Amethystohrkolibri | <i>Colibri serrirostris</i> | (Vieillot, 1816) | SA: Bolivien und n Argentinien bis e, se Brasilien und e Paraguay | White-vented Violetear |
| Zahnschnabelkolibri | <i>Androdon</i> <i>Androdon aequatorialis</i> <i>Heliactin</i> | Gould, 1863 Gould, 1863 Boie, F, 1831 | MA, SA: e Panama bis nw Ecuador | Tooth-billed Hummingbird |
| Goldhauben-Schmuckkolibri | <i>Heliactin bilophus</i> | (Temminck, 1820) | SA: s Suriname und n Brasilien; e, se Brasilien bis e Bolivien | Horned Sungem |
| Purpurkron-Schmuckkolibri | <i>Heliathryx</i> <i>Heliathryx barroti</i> | Boie, F, 1831 (Bourcier, 1843) | MA, SA: se Mexiko bis sw Ecuador | Purple-crowned Fairy |
| Grünstirn-Schmuckkolibri | <i>Heliathryx auritus</i> <i>H. a. auritus</i> <i>H. a. phainolaemus</i> <i>H. a. auriculatus</i> | (Gmelin, JF, 1788) (Gmelin, JF, 1788) Gould, 1855 (Nordmann, 1835) | SA: e Amazonien se Kolumbien und e Ecuador über Venezuela, die Guyanas und n Brasilien nz Brasilien (s des Amazonas) e Peru bis z Bolivien und z, e Brasilien | Black-eared Fairy |
| Bronzerücken-Glanzkehlchen | <i>Polytmus</i> <i>Polytmus guainumbi</i> <i>P. g. andinus</i> <i>P. g. guainumbi</i> <i>P. g. thaumantias</i> | Brisson, 1760 (Pallas, 1764) Simon, 1921 (Pallas, 1764) (Linnaeus, 1766) | SA: n, ne, se e Kolumbien Venezuela, die Guyanas, n Brasilien und Trinidad e Bolivien bis e Paraguay, e, z Brasilien und ne Argentinien | White-tailed Goldentthroat |
| Tepuiglanzkehlchen | <i>Polytmus milleri</i> | (Chapman, 1929) | SA: Tepuis von Venezuela, w Guyana und extremes n Brasilien | Tepui Goldentthroat |
| Grünschwanz-Glanzkehlchen | <i>Polytmus theresiae</i> <i>P. t. theresiae</i> <i>P. t. leucorrhous</i> | (Da Silva Maia, 1843) (Da Silva Maia, 1843) Sclater, PL & Salvin, 1867 | SA: ne, w Amazonien die Guyanas, nz Brasilien e Kolumbien und s Venezuela bis ne Peru und nw Brasilien | Green-tailed Goldentthroat |
| Avosettkolibri | <i>Avocettula</i> <i>Avocettula recurvirostris</i> <i>Chrysolampis</i> | Reichenbach, 1849 (Swainson, 1822) Boie, F, 1831 | SA: Amazonien | Fiery-tailed Awlbill |
| Moskitokolibri | <i>Chrysolampis mosquitus</i> | (Linnaeus, 1758) | MA, SA: e Panama über e, z Südamerika bis ne Argentinien | Ruby-topaz Hummingbird |
| Jamaikamangokolibri | <i>Anthracothorax</i> <i>Anthracothorax mango</i> | Boie, F, 1831 (Linnaeus, 1758) | NA: Jamaika | Jamaican Mango |
| Schwarzbrust-Mangokolibri | <i>Anthracothorax nigricollis</i> | (Vieillot, 1817) | MA, SA: w Panama bis ne Argentinien | Black-throated Mango |
| Smaragdkehl-Mangokolibri | <i>Anthracothorax viridigula</i> | (Boddaert, 1783) | SA: ne Venezuela, die Guyanas und ne Brasilien | Green-throated Mango |
| Grünbrust-Mangokolibri | <i>Anthracothorax prevostii</i> <i>A. p. prevostii</i> <i>A. p. gracilirostris</i> <i>A. p. hendersoni</i> <i>A. p. viridicordatus</i> <i>A. p. iridescens</i> | (Lesson, RP, 1832) (Lesson, RP, 1832) Ridgway, 1910 (Cory, 1887) Cory, 1913 (Gould, 1861) | MA, SA: e Mexiko bis n, nw Südamerika e Mexiko bis Guatemala, Belize und El Salvador El Salvador bis z Costa Rica San Andrés und Providencia (vor e Nicaragua) ne Kolumbien und n Venezuela w Kolumbien, sw Ecuador und nw Peru | Green-breasted Mango |
| Veragua-Mangokolibri | <i>Anthracothorax veraguensis</i> | Reichenbach, 1855 | MA: Panama | Veraguan Mango |
| Dominikanermangokolibri | <i>Anthracothorax dominicus</i> | (Linnaeus, 1766) | NA: Hispaniola und benachbarte Inseln | Hispaniolan Mango |
| Puerto-Rico-Mangokolibri | <i>Anthracothorax aurentus</i> | (Audebert & Vieillot, 1801) | NA: Puerto Rico, Jungferninseln und benachbarte Inseln | Puerto Rican Mango |
| Smaragdmandangokolibri | <i>Anthracothorax viridis</i> <i>Eulampis</i> | (Audebert & Vieillot, 1801) Boie, F, 1831 | NA: Puerto Rico | Green Mango |
| Blaustern-Antillenkolibri | <i>Eulampis holosericeus</i> <i>E. h. holosericeus</i> <i>E. h. chlorolaemus</i> | (Linnaeus, 1758) (Linnaeus, 1758) Gould, 1857 | NA: Puerto Rico und Kleine Antillen Puerto Rico und die meisten der Kleinen Antillen Grenada (s Kleine Antillen) | Green-throated Carib |
| Purpurkehl-Antillenkolibri | <i>Eulampis jugularis</i> <i>Heliangelus</i> | (Linnaeus, 1766) Gould, 1848 | NA: Kleine Antillen | Purple-throated Carib |
| Orangekehl-Sonnennympe | <i>Heliangelus mavors</i> | Gould, 1848 | SA: Kolumbien, Venezuela | Orange-throated Sunangel |
| Amethystsonnennympe | <i>Heliangelus amethysticollis</i> <i>H. a. laticlavus</i> <i>H. a. decolor</i> <i>H. a. apurimacensis</i> <i>H. a. amethysticollis</i> | (d'Orbigny & Lafresnaye, 1838) Salvin, 1891 Zimmer, JT, 1951 Weller, 2009 (d'Orbigny & Lafresnaye, 1838) | SA: s Ecuador bis nw Bolivien s Ecuador und n Peru z Peru se Peru s Peru, nw Bolivien | Amethyst-throated Sunangel |
| Longuemare-Sonnennympe | <i>Heliangelus clarisse</i> <i>H. c. violiceps</i> <i>H. c. verdiscutus</i> <i>H. c. clarisse</i> | (Longuemare, 1841) Phelps, WH & Phelps, WH Jr, 1953 Phelps, WH & Phelps, WH Jr, 1955 (Longuemare, 1841) | SA: e Kolumbien und w Venezuela Sierra de Perijá (ne Kolumbien und w Venezuela) Tamá-Region von ne Kolumbien und nw Venezuela e Kolumbien und w Venezuela | Longuemare's Sunangel |
| Méridasonnennympe | <i>Heliangelus spencei</i> | (Bourcier, 1847) | SA: Mérida (nw Venezuela) | Merida Sunangel |

| | | | | |
|----------------------------|---|---|---|--------------------------|
| Weißband-Sonnennympe | <i>Heliangelus strophianus</i> | (Gould, 1846) | SA: sw Kolumbien und nw Ecuador | Gorgeted Sunangel |
| Grünband-Sonnennympe | <i>Heliangelus exortis</i> | (Fraser, 1840) | SA: Kolumbien, nw Ecuador | Tourmaline Sunangel |
| Goldkehl-Sonnennympe | <i>Heliangelus micraster</i> <i>H. m. micraster</i> <i>H. m. cutervensis</i> | Gould, 1872 (Simon, 1921) | SA: Ecuador, Peru se Ecuador und n Peru nw Peru | Flame-throated Sunangel |
| Purpurkehl-Sonnennympe | <i>Heliangelus viola</i> | Gould, 1853 | SA: Ecuador, Peru | Purple-throated Sunangel |
| Blausonnennympe | <i>Heliangelus regalis</i> <i>H. r. johnsoni</i> <i>H. r. regalis</i> | Fitzpatrick, Willard & Terborgh, 1979 Graves, GR, Lane, O'Neill & Valqui, 2011 Fitzpatrick, Willard & Terborgh, 1979 | SA: n Peru Cordillera Azul, Loreto (n Peru) Cajamarca und San Martin (n Peru) | Royal Sunangel |
| Chilekolibri | Sephanoides <i>Sephanoides sephaniodes</i> | Gray, GR, 1840 (Lesson, RP & Garnot, 1827) | SA: z, s Chile und z, w Argentinien | Green-backed Firecrown |
| Juan-Fernández-Kolibri | <i>Sephanoides fernandensis</i> <i>S. f. fernandensis</i> † <i>S. f. leyboldi</i> | (King, PP, 1831) (King, PP, 1831) (Gould, 1870) | SA: Juan-Fernández-Inseln Isla Robinsón Crusoe Isla Alejandro Selkirk | Juan Fernandez Firecrown |
| Grünfadenelfe | Discosura <i>Discosura conversii</i> | Bourcier & Mulsant, 1846 | MA, SA: Costa Rica bis w Ecuador | Green Thorntail |
| Haubenfadenelfe | <i>Discosura popelairii</i> | (Du Bus de Gisignies, 1846) | SA: ez Kolumbien bis se Peru und nw Bolivien | Wire-crested Thorntail |
| Brustband-Fadenelfe | <i>Discosura langsdorffi</i> <i>D. l. melanosternon</i> <i>D. l. langsdorffi</i> | (Temminck, 1821) (Gould, 1868) (Temminck, 1821) | SA: w Amazonien, se Brasilien se Kolumbien und s Venezuela bis e Ecuador, e Peru und nw Brasilien e Brasilien | Black-bellied Thorntail |
| Kupferfadenelfe | <i>Discosura letitia</i> | (Bourcier & Mulsant, 1852) | SA: ne Bolivien | Letitia's Thorntail |
| Diskusfadenelfe | <i>Discosura longicaudus</i> | (Gmelin, JF, 1788) | SA: z, s Venezuela, n, e Brasilien und die Guyanas | Racket-tailed Coquette |
| Schmuckelfe | Lophornis <i>Lophornis ornatus</i> | Lesson, RP, 1829 (Boddaert, 1783) | SA: n Venezuela und Trinidad; z Venezuela, die Guyanas und ne Brasilien | Tufted Coquette |
| Gouldelfe | <i>Lophornis gouldii</i> | (Lesson, RP, 1832) | SA: ne, z Brasilien | Dot-eared Coquette |
| Prachtelfe | <i>Lophornis magnificus</i> | (Vieillot, 1817) | SA: sz, e, se Brasilien | Frilled Coquette |
| Kurzhaubenelfe | <i>Lophornis brachylophus</i> | Moore, RT, 1949 | MA: sw Mexiko | Short-crested Coquette |
| Zierelfe | <i>Lophornis delattrei</i> <i>L. d. lessoni</i> <i>L. d. delattrei</i> | (Lesson, RP, 1839) Simon, 1921 (Lesson, RP, 1839) | MA, SA: s MA und w Amazonien sw Costa Rica bis z Kolumbien e Peru, n Bolivien | Rufous-crested Coquette |
| Glanzelfe | <i>Lophornis stictolophus</i> | Salvin & Elliot, DG, 1873 | SA: w Venezuela bis n Peru | Spangled Coquette |
| Schmetterlingselfe | <i>Lophornis chalybeus</i> | (Temminck, 1821) | SA: se Brasilien | Festive Coquette |
| Grünschopfelfe | <i>Lophornis verreauxii</i> <i>L. v. verreauxii</i> <i>L. v. klagesi</i> | Bourcier, 1853 Berlepsch & Hartert, EJO, 1902 | SA: e Kolumbien bis z Bolivien, nw Brasilien und se Venezuela e Kolumbien bis z Bolivien, nw Brasilien se Venezuela | Butterfly Coquette |
| Pfauenelfe | <i>Lophornis pavoninus</i> <i>L. p. pavoninus</i> <i>L. p. duidae</i> | Salvin & Godman, 1882 Salvin & Godman, 1882 Chapman, 1929 | SA: Tepuis Cerro Ptaretepui (se Venezuela), Roraima-Tepui (se Venezuela und nz Brasilien) und Merumé-Gebirge (Guyana) Cerro Duida (se Venezuela) | Peacock Coquette |
| Schwarzschopfelfe | <i>Lophornis helenae</i> | (Delattre, 1843) | MA: s Mexiko bis Costa Rica | Black-crested Coquette |
| Weißschopfelfe | <i>Lophornis adorabilis</i> | Salvin, 1870 | MA: Costa Rica, Panama | White-crested Coquette |
| Schwarzweißschwanz-Kolibri | Phlogophilus <i>Phlogophilus hemileucurus</i> | Gould, 1860 | SA: s Kolumbien bis ne Peru | Ecuadorian Piedtail |
| Hartertkolibri | <i>Phlogophilus harterti</i> | Berlepsch & Stolzmann, 1901 | SA: z, se Peru | Peruvian Piedtail |
| Schwarzohrkolibri | Adelomyia <i>Adelomyia melanogenys</i> <i>A. m. cervina</i> <i>A. m. sabinae</i> <i>A. m. connectens</i> <i>A. m. melanogenys</i> <i>A. m. debellardiana</i> <i>A. m. aeneosticta</i> <i>A. m. maculata</i> <i>A. m. chlorospila</i> <i>A. m. inornata</i> | (Fraser, 1840) Gould, 1872 (Bourcier & Mulsant, 1846) Meyer de Schauensee, 1945 (Fraser, 1840) Aveledo & Pérez, 1994 Simon, 1889 Gould, 1861 Gould, 1872 (Gould, 1846) | SA: Venezuela bis nw Argentinien w, z Kolumbien Westhang der Ostanden in Kolumbien (Santander und Boyacá) s Kolumbien e Kolumbien und w Venezuela bis sz Peru Sierra de Perijá (w Venezuela) z, n Venezuela Ecuador und n Peru se Peru Bolivien und nw Argentinien | Speckled Hummingbird |
| Himmelssylphe | Agelaiocercus <i>Agelaiocercus kingii</i> <i>A. k. margarethae</i> <i>A. k. caudatus</i> <i>A. k. emmae</i> <i>A. k. kingii</i> <i>A. k. mocoa</i> <i>A. k. smaragdinus</i> | (Lesson, RP, 1832) (Heine, 1863) (Berlepsch, 1893) (Berlepsch, 1893) (Lesson, RP, 1832) (Delattre & Bourcier, 1846) (Gould, 1846) | SA: Venezuela bis wz Bolivien nz, n Venezuela n Kolumbien und w Venezuela z, w Kolumbien und nw Ecuador e Kolumbien s Kolumbien, Ecuador und n Peru z Peru bis z Bolivien | Long-tailed Sylph |
| Langschwanzsylphe | <i>Agelaiocercus coelestis</i> <i>A. c. coelestis</i> <i>A. c. aethereus</i> | (Gould, 1861) (Gould, 1861) (Chapman, 1925) | SA: Kolumbien, Ecuador w Kolumbien bis z Ecuador sw Ecuador | Violet-tailed Sylph |
| Berlepschsylphe | <i>Agelaiocercus berlepschi</i> | (Hartert, EJO, 1898) | SA: ne Venezuela | Venezuelan Sylph |
| Goldschwanzsylphe | Sappho <i>Sappho sparganurus</i> <i>S. s. sparganurus</i> <i>S. s. sappho</i> | Reichenbach, 1849 (Shaw, 1812) (Shaw, 1812) (Lesson, RP, 1828) | SA: n Bolivien bis z Chile n, z Bolivien s Bolivien, n, w Argentinien und ez Chile | Red-tailed Comet |

| | | | | |
|-------------------------------|---|--|--|---------------------------|
| Rosenkehlsylphe | <i>Polyonymus</i> <i>Polyonymus caroli</i> | Heine, 1863 (Bourcier, 1847) | SA: z, s Peru | Bronze-tailed Comet |
| Graubauchsylphe | <i>Taphrolesbia</i> <i>Taphrolesbia griseiventris</i> | Simon, 1918 (Taczanowski, 1883) | SA: nw Peru | Grey-bellied Comet |
| Estellakolibri | <i>Oreotrochilus</i> <i>Oreotrochilus estella</i> <i>O. e. estella</i> <i>O. e. bolivianus</i> | Gould, 1847 (d'Orbigny, 1838) (d'Orbigny, 1838) Boucard, 1893 | SA: sw Peru bis nw Argentinien sw Peru und nw Bolivien bis n Chile und nw Argentinien Cochabamba (z Bolivien) | Andean Hillstar |
| Weißflankenkolibri | <i>Oreotrochilus leucopleurus</i> | Gould, 1847 | SA: s Bolivien bis s Argentinien und Chile | White-sided Hillstar |
| Purpurkopfkolibri | <i>Oreotrochilus chimborazo</i> <i>O. c. jamesonii</i> <i>O. c. soderstromi</i> <i>O. c. chimborazo</i> | (Delattre & Bourcier, 1846) Jardine, 1849 Lönnberg, 1922 (Delattre & Bourcier, 1846) | SA: s Kolumbien bis z Ecuador s Kolumbien und n Ecuador Quilotoa (z Ecuador) Chimborazo (z Ecuador) | Ecuadorian Hillstar |
| Blaulatzkolibri | <i>Oreotrochilus cyanolaemus</i> | Sornoza-Molina, Freile, Nilsson, J, Krabbe & Bonaccorso, 2018 | SA: sw Ecuador | Blue-throated Hillstar |
| Grünkopfkolibri | <i>Oreotrochilus stolzmanni</i> | Salvin, 1895 | SA: s Ecuador und n, z Peru | Green-headed Hillstar |
| Schwarzbrustkolibri | <i>Oreotrochilus melanogaster</i> | Gould, 1847 | SA: z Peru | Black-breasted Hillstar |
| Rotflankenkolibri | <i>Oreotrochilus adela</i> | (d'Orbigny, 1838) | SA: z Bolivien bis nw Argentinien | Wedge-tailed Hillstar |
| Fleckenbauchkolibri | <i>Opisthoprora</i> <i>Opisthoprora euryptera</i> | Cabanis & Heine, 1860 (Loddiges, 1832) | SA: Kolumbien bis n Peru | Mountain Avocetbill |
| Schwarzschwanzsylphe | <i>Lesbia</i> <i>Lesbia victoriae</i> <i>L. v. victoriae</i> <i>L. v. juliae</i> <i>L. v. berlepschi</i> | Lesson, RP, 1833 (Bourcier & Mulsant, 1846) (Bourcier & Mulsant, 1846) (Hartert, EJO, 1899) (Hellmayr, 1915) | SA: ne Kolumbien bis se Peru nz, s Kolumbien und Ecuador s Ecuador und n, z Peru se Peru | Black-tailed Trainbearer |
| Grünschwanzsylphe | <i>Lesbia nuna</i> <i>L. n. gouldii</i> <i>L. n. gracilis</i> <i>L. n. aureliae</i> <i>L. n. pallidiventris</i> <i>L. n. huallagae</i> <i>L. n. nuna</i> | (Lesson, RP, 1832) (Loddiges, 1832) (Gould, 1846) Weller & Schuchmann, 2004 (Simon, 1902) Weller & Schuchmann, 2004 (Lesson, RP, 1832) | SA: ne Kolumbien bis n Bolivien Kolumbien und (?) w Venezuela n, z Ecuador s Ecuador n Peru z Peru sw Peru und n Bolivien | Green-tailed Trainbearer |
| Schwarzrückenkolibri | <i>Ramphomicron</i> <i>Ramphomicron dorsale</i> | Bonaparte, 1850 Salvin & Godman, 1880 | SA: ne Kolumbien | Black-backed Thornbill |
| Kurzschnabelkolibri | <i>Ramphomicron microrhynchum</i> <i>R. m. andicola</i> <i>R. m. microrhynchum</i> <i>R. m. albiventre</i> <i>R. m. bolivianum</i> | (Boissonneau, 1840) Simon, 1921 (Boissonneau, 1840) Carriker, 1935 Schuchmann, 1984 | SA: n Venezuela bis Bolivien w Venezuela Kolumbien, Ecuador und nw Peru z Peru z Bolivien | Purple-backed Thornbill |
| Weißhals sylphe | <i>Oreonympha</i> <i>Oreonympha nobilis</i> <i>O. n. albolimbata</i> <i>O. n. nobilis</i> | Gould, 1869 Gould, 1869 Berlioz, 1938 Gould, 1869 | SA: z Peru wz Peru sz Peru | Bearded Mountaineer |
| Violettbart-Helmkolibri | <i>Oxypogon</i> <i>Oxypogon stuebelii</i> | Gould, 1848 Meyer, AB, 1884 | SA: z Kolumbien | Buffy Helmetcrest |
| Blaubart-Helmkolibri | <i>Oxypogon cyanolaemus</i> | Salvin & Godman, 1880 | SA: Sierra Nevada de Santa Marta (ne Kolumbien) | Blue-bearded Helmetcrest |
| Weißbart-Helmkolibri | <i>Oxypogon lindenii</i> | (Parzudaki, 1845) | SA: nw Venezuela | White-bearded Helmetcrest |
| Grünbart-Helmkolibri | <i>Oxypogon guerinii</i> | (Boissonneau, 1840) | SA: e Kolumbien | Green-bearded Helmetcrest |
| Bronzeglanzwänzchen | <i>Chalcostigma</i> <i>Chalcostigma heteropogon</i> | Reichenbach, 1854 (Boissonneau, 1840) | SA: w Venezuela, e Kolumbien | Bronze-tailed Thornbill |
| Weißspitzen-Glanzwänzchen | <i>Chalcostigma herrani</i> <i>C. h. tolimae</i> <i>C. h. herrani</i> | (Delattre & Bourcier, 1846) Kleinschmidt, 1927 (Delattre & Bourcier, 1846) | SA: Kolumbien bis n Peru wz Kolumbien s Kolumbien bis n Peru | Rainbow-bearded Thornbill |
| Kastanienkappen-Glanzwänzchen | <i>Chalcostigma ruficeps</i> | (Gould, 1846) | SA: se Ecuador bis wz Bolivien | Rufous-capped Thornbill |
| Braunglanzwänzchen | <i>Chalcostigma olivaceum</i> <i>C. o. pallens</i> <i>C. o. olivaceum</i> | (Lawrence, 1864) Carriker, 1935 (Lawrence, 1864) | SA: wz Peru bis wz Bolivien z Peru se Peru bis z Bolivien | Olivaceous Thornbill |
| Schwarzkopf-Glanzwänzchen | <i>Chalcostigma stanleyi</i> <i>C. s. stanleyi</i> <i>C. s. versigulare</i> <i>C. s. vulcani</i> | (Bourcier, 1851) (Bourcier, 1851) Zimmer, JT, 1924 (Gould, 1852) | SA: Ecuador bis wz Bolivien Ecuador n Peru s Peru bis wz Bolivien | Blue-mantled Thornbill |
| Smaragdkehl-Glanzwänzchen | <i>Metallura</i> <i>Metallura tyrianthina</i> <i>M. t. districta</i> <i>M. t. chloropogon</i> <i>M. t. oreopola</i> <i>M. t. tyrianthina</i> <i>M. t. quitensis</i> <i>M. t. septentrionalis</i> <i>M. t. smaragdnicollis</i> | Gould, 1847 (Loddiges, 1832) Bangs, 1899 (Cabanis & Heine, 1860) Todd, 1913 (Loddiges, 1832) Gould, 1861 Hartert, EJO, 1899 (d'Orbigny & Lafresnaye, 1838) | SA: n Venezuela bis n Bolivien Sierra Nevada de Santa Marta (ne Kolumbien) n Venezuela w Venezuela z Kolumbien und Táchira (nw Venezuela) bis e, s Ecuador und n Peru nw Ecuador w des Rio Marañón (n Peru) z, s Peru und nw Bolivien | Tyrian Metaltail |
| Rotschwanz-Glanzwänzchen | <i>Metallura iracunda</i> | Wetmore, 1946 | SA: n Kolumbien, Venezuela | Perija Metaltail |
| Grünglanzwänzchen | <i>Metallura williami</i> <i>M. w. recisa</i> <i>M. w. williami</i> <i>M. w. primolina</i> <i>M. w. atrigularis</i> | (Delattre & Bourcier, 1846) Wetmore, 1970 (Delattre & Bourcier, 1846) Bourcier, 1853 Salvin, 1893 | SA: z Kolumbien bis s Ecuador nz Kolumbien z Kolumbien n Ecuador und s Kolumbien s Ecuador | Viridian Metaltail |
| Violettkehl-Glanzwänzchen | <i>Metallura baroni</i> | Salvin, 1893 | SA: sz Ecuador | Violet-throated Metaltail |

| | | | | |
|---------------------------------------|--|---|--|----------------------------|
| Purpurkehl-Glanzschwänzchen | <i>Metallura odomae</i> | Graves, GR, 1980 | SA: s Ecuador, n Peru | Neblina Metaltail |
| Kupferglanzschwänzchen | <i>Metallura theresiae</i> <i>M. t. parkeri</i> <i>M. t. theresiae</i> | Simon, 1902 Graves, GR, 1981 Simon, 1902 | SA: n, z Peru n Peru (Cordillera de Colán) n, z Peru (nz Amazonas bis Huánuco) | Coppery Metaltail |
| Feuerkehl-Glanzschwänzchen | <i>Metallura eupogon</i> | (Cabanis, 1874) | SA: Peru | Fiery-throated Metaltail |
| Schuppenbauch-Glanzschwänzchen | <i>Metallura aeneocauda</i> <i>M. a. aeneocauda</i> <i>M. a. malagae</i> | (Gould, 1846) (Gould, 1846) Berlepsch, 1897 | SA: Peru, Bolivien se Peru und nw Bolivien z Bolivien | Scaled Metaltail |
| Schwarzbauch-Glanzschwänzchen | <i>Metallura phoebe</i> <i>Haplophaedia</i> | (Lesson, RP & Delattre, 1839) | SA: Peru | Black Metaltail |
| Kupferglanz-Höschenkolibri | <i>Haplophaedia aureliae</i> <i>H. a. floccus</i> <i>H. a. galindoi</i> <i>H. a. caucensis</i> <i>H. a. aureliae</i> <i>H. a. russata</i> <i>H. a. cutucuensis</i> | Simon, 1918 (Bourcier & Mulsant, 1846) (Nelson, 1912) Wetmore, 1967 (Simon, 1911) (Bourcier & Mulsant, 1846) (Gould, 1871) Schuchmann, Weller & Heynen, 2000 | MA, SA: e Panama, Kolumbien und Ecuador e Panama und nw Kolumbien e Panama (Cerro Pirre) w Kolumbien z, e Kolumbien n, z Ecuador se Ecuador | Greenish Puffleg |
| Fahlschenkel-Höschenkolibri | <i>Haplophaedia assimilis</i> <i>H. a. affinis</i> <i>H. a. assimilis</i> | (Elliot, DG, 1876) (Taczanowski, 1884) (Elliot, DG, 1876) | SA: Peru, Bolivien n, z Peru se Peru und w Bolivien | Buff-thighed Puffleg |
| Schuppenbauch-Höschenkolibri | <i>Haplophaedia lugens</i> <i>Eriocnemis</i> | (Gould, 1852) Reichenbach, 1849 | SA: sw Kolumbien bis nw Ecuador | Hoary Puffleg |
| Schwarzbauch-Höschenkolibri | <i>Eriocnemis nigrivestis</i> | (Bourcier & Mulsant, 1852) | SA: nw Ecuador | Black-breasted Puffleg |
| Schmuckkehl-Höschenkolibri | <i>Eriocnemis isabellae</i> | Cortés-Diago, Ortega, Mazariegos-Hurtado & Weller, 2007 | SA: sw Kolumbien | Gorgeted Puffleg |
| Violettkehl-Höschenkolibri | <i>Eriocnemis vestita</i> <i>E. v. paramillo</i> <i>E. v. vestita</i> <i>E. v. smaragdinipectus</i> <i>E. v. arcosae</i> | (Lesson, RP, 1839) (Chapman, 1917) (Lesson, RP, 1839) Gould, 1868 Schuchmann, Weller & Heynen, 2001 | SA: nw Venezuela bis n Peru nw Kolumbien e Kolumbien und nw Venezuela sw Kolumbien und e Ecuador s Ecuador und n Peru | Glowing Puffleg |
| Schwarzfeder-Höschenkolibri | <i>Eriocnemis derbyi</i> | (Delattre & Bourcier, 1846) | SA: Kolumbien, nw Ecuador | Black-thighed Puffleg |
| Türkiskehl-Höschenkolibri | <i>Eriocnemis godini</i> | (Bourcier, 1851) | SA: nw Ecuador | Turquoise-throated Puffleg |
| Kupferbauch-Höschenkolibri | <i>Eriocnemis cupreovertris</i> | (Fraser, 1840) | SA: Kolumbien, Venezuela | Coppery-bellied Puffleg |
| Langschwanz-Höschenkolibri | <i>Eriocnemis luciani</i> <i>E. l. meridae</i> <i>E. l. luciani</i> <i>E. l. baptistae</i> <i>E. l. catharina</i> <i>E. l. sapphiropygia</i> | (Bourcier, 1847) Schuchmann, Weller & Heynen, 2001 (Bourcier, 1847) Schuchmann, Weller & Heynen, 2001 Salvin, 1897 Taczanowski, 1874 | SA: sw Kolumbien bis s Peru Mérida (nw Venezuela) sw Kolumbien und n Ecuador z, s Ecuador n Peru z, s Peru | Sapphire-vented Puffleg |
| Goldbrust-Höschenkolibri | <i>Eriocnemis mosquera</i> | (Delattre & Bourcier, 1846) | SA: w Kolumbien bis nw Ecuador | Golden-breasted Puffleg |
| Blaustirn-Höschenkolibri | <i>Eriocnemis glaucopoides</i> | (d'Orbigny & Lafresnaye, 1838) | SA: z Bolivien bis nw Argentinien | Blue-capped Puffleg |
| Blaubauch-Höschenkolibri | <i>Eriocnemis mirabilis</i> | Meyer de Schauensee, 1967 | SA: w Kolumbien | Colorful Puffleg |
| Weißbrust-Höschenkolibri | <i>Eriocnemis aline</i> <i>E. a. aline</i> <i>E. a. dybowskii</i> <i>Loddigesia</i> | (Bourcier, 1843) (Bourcier, 1843) Taczanowski, 1882 | SA: Kolumbien bis z Peru e Kolumbien und e Ecuador n, z Peru | Emerald-bellied Puffleg |
| Violettscheitel-Flaggensylphe | <i>Loddigesia mirabilis</i> <i>Aglaeactis</i> | (Bourcier, 1847) Gould, 1848 | SA: n Peru | Marvelous Spatuletail |
| Rostkolibri | <i>Aglaeactis cupripennis</i> <i>A. c. cupripennis</i> <i>A. c. caumatonota</i> | (Bourcier, 1843) (Bourcier, 1843) Gould, 1848 | SA: Kolumbien bis Peru Kolumbien, Ecuador bis n Peru sz Peru | Shining Sunbeam |
| Tropfenbrustkolibri | <i>Aglaeactis castelnaudii</i> <i>A. c. regalis</i> <i>A. c. castelnaudii</i> | (Bourcier & Mulsant, 1848) Zimmer, JT, 1951 (Bourcier & Mulsant, 1848) | SA: Peru z Peru s Peru | White-tufted Sunbeam |
| Maronenkolibri | <i>Aglaeactis aliciae</i> | Salvin, 1896 | SA: n Peru | Purple-backed Sunbeam |
| Schwarzkopfkolibri | <i>Aglaeactis pamela</i> <i>Coeligena</i> | (d'Orbigny, 1838) Lesson, RP, 1833 | SA: Bolivien | Black-hooded Sunbeam |
| Bronzekolibri | <i>Coeligena coeligena</i> <i>C. c. ferruginea</i> <i>C. c. columbiana</i> <i>C. c. coeligena</i> <i>C. c. zuliana</i> <i>C. c. obscura</i> <i>C. c. boliviana</i> | (Lesson, RP, 1833) (Chapman, 1917) (Elliot, DG, 1876) (Lesson, RP, 1833) Phelps, WH & Phelps, WH Jr, 1953 (Berlepsch & Stolzmann, 1902) (Gould, 1861) | SA: n Venezuela bis se Bolivien w, z Kolumbien e, z Kolumbien und nw Venezuela n Venezuela Sierra de Perijá (ne Kolumbien und w Venezuela) s Kolumbien, Ecuador und Peru z, se Bolivien | Bronzy Inca |
| Braunkolibri | <i>Coeligena wilsoni</i> | (Delattre & Bourcier, 1846) | SA: w Kolumbien bis w Ecuador | Brown Inca |
| Blauschulterkolibri | <i>Coeligena prunellei</i> | (Bourcier, 1843) | SA: nz Kolumbien | Black Inca |
| Violettscheitelkolibri | <i>Coeligena torquata</i> <i>C. t. conradii</i> <i>C. t. torquata</i> <i>C. t. fulgidigula</i> <i>C. t. margaretae</i> <i>C. t. eisenmanni</i> <i>C. t. insectivora</i> <i>C. t. omissa</i> | (Boissonneau, 1840) (Bourcier, 1847) (Boissonneau, 1840) (Gould, 1854) Zimmer, JT, 1948 Weske, 1985 (Tschudi, 1844) Zimmer, JT, 1948 | SA: w Venezuela und Kolumbien bis Bolivien e Kolumbien und nw Venezuela Kolumbien, nw Venezuela, e Ecuador und n Peru w Ecuador Chachapoyas (n Peru) s Peru z Peru se Peru | Collared Inca |

| | | | | |
|-----------------------------------|---------------------------------------|--|---|------------------------------|
| Veilchenkehlkolibri | <i>C. t. inca</i> | (Gould, 1852) | Bolivien | |
| "Smaragdstirnkolibri" | <i>Coeligena violifer</i> | (Gould, 1846) | SA: n Peru bis nw Bolivien | Violet-throated Starfrontlet |
| "Apurimackolibri" | <i>C. v. dichroua</i> | (Taczanowski, 1874) | n, z, w Peru | |
| "Cuscokolibri" | <i>C. v. albicaudata</i> | Schuchmann & Züchner, 1998 | s Peru | |
| | <i>C. v. osculans</i> | (Gould, 1871) | se Peru | |
| | <i>C. v. violifer</i> | (Gould, 1846) | nw Bolivien | |
| Regenbogenkolibri | <i>Coeligena iris</i> | (Gould, 1853) | SA: Ecuador, Peru | Rainbow Starfrontlet |
| | <i>C. i. hesperus</i> | (Gould, 1865) | sz Ecuador | |
| | <i>C. i. iris</i> | (Gould, 1853) | Loja (s Ecuador) und Piura (n Peru) | |
| | <i>C. i. aurora</i> | (Gould, 1853) | Cajamarca und Cutervo (nw Peru) | |
| | <i>C. i. flagrans</i> | Zimmer, JT, 1951 | nw Cajamarca (nw Peru) | |
| | <i>C. i. eva</i> | (Salvin, 1897) | s Cajamarca und La Libertad (nw Peru) | |
| | <i>C. i. fulgidiceps</i> | (Simon, 1921) | e des Rio Marañón (n Peru) | |
| Türkiskronkolibri | <i>Coeligena phalerata</i> | (Bangs, 1898) | SA: ne Kolumbien | White-tailed Starfrontlet |
| Antioquiakolibri | <i>Coeligena orina</i> | Wetmore, 1953 | SA: nz Kolumbien | Dusky Starfrontlet |
| Fahlflügelkolibri | <i>Coeligena lutetiae</i> | (Delattre & Bourcier, 1846) | SA: Kolumbien bis Peru | Buff-winged Starfrontlet |
| | <i>C. l. lutetiae</i> | (Delattre & Bourcier, 1846) | z Kolumbien bis z Ecuador | |
| | <i>C. l. albimaculata</i> | Sánchez Osés, C, 2006 | nw Ecuador | |
| Goldbauchkolibri | <i>Coeligena bonapartei</i> | (Boissonneau, 1840) | SA: e Kolumbien bis w Venezuela | Golden-bellied Starfrontlet |
| "Perijákolibri" | <i>C. b. consita</i> | Wetmore & Phelps, WH Jr, 1952 | Sierra de Perijá (ne Kolumbien und w Venezuela) | |
| | <i>C. b. bonapartei</i> | (Boissonneau, 1840) | e Kolumbien | |
| | <i>C. b. eos</i> | (Gould, 1848) | w Venezuela | |
| Rosenbauchkolibri | <i>Coeligena helianthea</i> | (Lesson, RP, 1839) | SA: ne Kolumbien, w Venezuela | Blue-throated Starfrontlet |
| | <i>C. h. helianthea</i> | (Lesson, RP, 1839) | n, e Kolumbien | |
| | <i>C. h. tamai</i> | Berlioz & Phelps, WH, 1953 | w Venezuela | |
| | <i>Lafresnaya</i> | Bonaparte, 1850 | | |
| Samtbauchkolibri | <i>Lafresnaya lafresnayi</i> | (Boissonneau, 1840) | SA: w Venezuela bis z Peru | Mountain Velvetbreast |
| | <i>L. l. liriopae</i> | Bangs, 1910 | Sierra Nevada de Santa Marta (ne Kolumbien) | |
| | <i>L. l. longirostris</i> | Schuchmann, Weller & Wulfmeyer, 2003 | wz Kolumbien | |
| | <i>L. l. greenewalti</i> | Phelps, WH & Phelps, WH Jr, 1961 | se, e vom Maracaibo-See (nw Venezuela) | |
| | <i>L. l. lafresnayi</i> | (Boissonneau, 1840) | z, e Kolumbien und w, sw vom Maracaibo-See (nw Venezuela) | |
| | <i>L. l. saul</i> | (Delattre & Bourcier, 1846) | sw Kolumbien, Ecuador und n Peru (e Piura, w Cajamarca) | |
| | <i>L. l. orestes</i> | Zimmer, JT, 1951 | n Peru (s Amazonas) | |
| | <i>L. l. rectirostris</i> | Berlepsch & Stolzmann, 1902 | z Peru | |
| | <i>Ensifera</i> | Lesson, RP, 1843 | | |
| Schwertschnabelkolibri | <i>Ensifera ensifera</i> | (Boissonneau, 1840) | SA: w Venezuela bis ne Bolivien | Sword-billed Hummingbird |
| | <i>Pterophanes</i> | Gould, 1849 | | |
| Blauflügelkolibri | <i>Pterophanes cyanopterus</i> | (Fraser, 1840) | SA: Kolumbien bis n Bolivien | Great Sapphirewing |
| | <i>P. c. cyanopterus</i> | (Fraser, 1840) | nz Kolumbien | |
| | <i>P. c. caeruleus</i> | Zimmer, JT, 1951 | z, s Kolumbien | |
| | <i>P. c. peruvianus</i> | Boucard, 1895 | Ecuador, Peru und n Bolivien | |
| | <i>Boissonneaua</i> | Reichenbach, 1854 | | |
| Fahlschwanzkolibri | <i>Boissonneaua flavescens</i> | (Loddiges, 1832) | SA: Venezuela bis Ecuador | Buff-tailed Coronet |
| | <i>B. f. flavescens</i> | (Loddiges, 1832) | Kolumbien und w Venezuela | |
| | <i>B. f. tinochlora</i> | Oberholser, 1902 | sw Kolumbien und w Ecuador | |
| Rotbauchkolibri | <i>Boissonneaua matthewsii</i> | (Bourcier, 1847) | SA: Kolumbien bis Peru | Chestnut-breasted Coronet |
| Hyazinthkolibri | <i>Boissonneaua jardini</i> | (Bourcier, 1851) | SA: sw Kolumbien bis nw Ecuador | Velvet-purple Coronet |
| | <i>Ocreatus</i> | Gould, 1846 | | |
| Grünscheitel-Flaggensylphe | <i>Ocreatus underwoodii</i> | (Lesson, RP, 1832) | SA: n Venezuela bis w Ecuador | White-booted Racket-tail |
| | <i>O. u. polystictus</i> | Todd, 1942 | n Venezuela | |
| | <i>O. u. discifer</i> | (Heine, 1863) | ne Kolumbien und nw Venezuela | |
| | <i>O. u. underwoodii</i> | (Lesson, RP, 1832) | e Kolumbien | |
| | <i>O. u. incommodus</i> | (Kleinschmidt, 1943) | w, z Kolumbien | |
| | <i>O. u. melanatherus</i> | (Jardine, 1851) | z, w Ecuador | |
| Peruflaggensylphe | <i>Ocreatus peruanus</i> | (Gould, 1849) | SA: e Ecuador und ne Peru | Peruvian Racket-tail |
| Rotschenkel-Flaggensylphe | <i>Ocreatus addae</i> | (Bourcier, 1846) | SA: z Peru bis Bolivien | Rufous-booted Racket-tail |
| | <i>O. a. annae</i> | (Berlepsch & Stolzmann, 1894) | z, s Peru | |
| | <i>O. a. addae</i> | (Bourcier, 1846) | Bolivien | |
| | <i>Urochroa</i> | Gould, 1856 | | |
| Orangerachenkolibri | <i>Urochroa bougueri</i> | (Bourcier, 1851) | SA: sw Kolumbien bis nw Ecuador | Rufous-gaped Hillstar |
| Bronzebürzelkolibri | <i>Urochroa leucura</i> | Lawrence, 1864 | SA: s Kolumbien, e Ecuador und ne Peru | Green-backed Hillstar |
| | <i>Urosticte</i> | Gould, 1853 | | |
| Purpurbrustkolibri | <i>Urosticte benjamini</i> | (Bourcier, 1851) | SA: w Flanke der Anden von w Kolumbien bis nw Ecuador | Purple-bibbed Whitetip |
| | <i>Urosticte ruficrissa</i> | Lawrence, 1864 | SA: e Flanke der Anden in sz Kolumbien, Ecuador und n Peru | Rufous-vented Whitetip |
| | <i>Heliodoxa</i> | Gould, 1850 | | |
| Samtstirn-Brillantkolibri | <i>Heliodoxa xanthogonys</i> | Salvin & Godman, 1882 | SA: Tepuis | Velvet-browed Brilliant |
| | <i>H. x. willardi</i> | Weller & Renner, 2001 | s Venezuela | |
| | <i>H. x. xanthogonys</i> | Salvin & Godman, 1882 | e Venezuela, Guyana und nz Brasilien | |
| Rotkehl-Brillantkolibri | <i>Heliodoxa gularis</i> | (Gould, 1860) | SA: nw Amazonien | Pink-throated Brilliant |
| Rotflügel-Brillantkolibri | <i>Heliodoxa branickii</i> | (Taczanowski, 1874) | SA: se Peru | Rufous-webbed Brilliant |
| Brustband-Brillantkolibri | <i>Heliodoxa schreibersii</i> | (Bourcier, 1847) | SA: w Amazonien | Black-throated Brilliant |
| | <i>H. s. schreibersii</i> | (Bourcier, 1847) | se Kolumbien bis e Ecuador, ne Peru und nw Brasilien | |
| | <i>H. s. whitelyana</i> | (Gould, 1872) | e Peru | |
| Rotbrust-Brillantkolibri | <i>Heliodoxa aurescens</i> | (Gould, 1846) | SA: w, z Amazonien | Gould's Jewelfront |

| | | | | |
|-------------------------------------|--|--|---|-------------------------------|
| Braunbauch-Brillantkolibri | <i>Heliodoxa rubinoides</i> <i>H. r. rubinoides</i> <i>H. r. aequatorialis</i> <i>H. r. cervinigularis</i> | (Bourcier & Mulsant, 1846) (Bourcier & Mulsant, 1846) (Gould, 1860) (Salvin, 1892) | SA: Kolumbien bis Peru z, e Kolumbien w Kolumbien und w Ecuador e Ecuador und e Peru | Fawn-breasted Brilliant |
| Grünstirn-Brillantkolibri | <i>Heliodoxa jacula</i> <i>H. j. henryi</i> <i>H. j. jacula</i> <i>H. j. jamersoni</i> | Gould, 1850 Lawrence, 1867 Gould, 1850 (Bourcier, 1851) | MA, SA: Costa Rica bis Ecuador Costa Rica bis w Panama e Panama und n, z Kolumbien sw Kolumbien und w Ecuador | Green-crowned Brilliant |
| Rotstern-Brillantkolibri | <i>Heliodoxa imperatrix</i> | (Gould, 1856) | SA: wz Kolumbien bis nw Ecuador | Empress Brilliant |
| Violettstirn-Brillantkolibri | <i>Heliodoxa leadbeateri</i> <i>H. l. leadbeateri</i> <i>H. l. parvula</i> <i>H. l. sagitta</i> <i>H. l. otero</i> | (Bourcier, 1843) (Bourcier, 1843) Berlepsch, 1888 (Reichenbach, 1854) (Tschudi, 1844) | SA: Venezuela bis nw Bolivien n Venezuela n, z, s Kolumbien und w Venezuela e Ecuador und n Peru z Peru bis nw Bolivien | Violet-fronted Brilliant |
| Rubinkolibri | <i>Heliodoxa rubricauda</i> | (Boddaert, 1783) | SA: se Brasilien | Brazilian Ruby |
| Riesenkolibri | <i>Patagona</i> <i>Patagona gigas</i> <i>P. g. peruviana</i> <i>P. g. gigas</i> | Gray, GR, 1840 (Vieillot, 1824) Boucard, 1893 (Vieillot, 1824) | SA: s Kolumbien bis z Chile sw Kolumbien bis n Chile und nw Argentinien z, s Chile und wz Argentinien | Giant Hummingbird |
| Veilchenbrustkolibri | <i>Sternoclyta</i> <i>Sternoclyta cyanopectus</i> <i>Hylonympha</i> | Gould, 1858 (Gould, 1846) | SA: n Venezuela | Violet-chested Hummingbird |
| Scherenschwanznymph | <i>Hylonympha macrocerca</i> | Gould, 1873 | SA: ne Venezuela | Scissor-tailed Hummingbird |
| Violettkron-Brillantkolibri | <i>Eugenes</i> <i>Eugenes fulgens</i> | Gould, 1856 (Swainson, 1827) | NA, MA: sw USA bis Honduras und Nicaragua | Rivoli's Hummingbird |
| Glitzerbrillantkolibri | <i>Eugenes spectabilis</i> | (Lawrence, 1867) | MA: Costa Rica bis w Panama | Talamanca Hummingbird |
| Feuerkehlkolibri | <i>Panterpe</i> <i>Panterpe insignis</i> <i>P. i. eisenmanni</i> <i>P. i. insignis</i> | Cabanis & Heine, 1860 Cabanis & Heine, 1860 Stiles, 1985 Cabanis & Heine, 1860 | MA: Costa Rica, w Panama nw Costa Rica nz Costa Rica bis w Panama | Fiery-throated Hummingbird |
| Rosenkehlkolibri | <i>Heliomaster</i> <i>Heliomaster longirostris</i> <i>H. l. pallidiceps</i> <i>H. l. longirostris</i> <i>H. l. albicrissa</i> | Bonaparte, 1850 (Audebert & Vieillot, 1801) Gould, 1861 (Audebert & Vieillot, 1801) Gould, 1871 | MA, SA: s Mexiko bis e Bolivien und ne Brasilien s Mexiko bis Nicaragua Costa Rica bis Bolivien, Brasilien und Trinidad w Ecuador und nw Peru | Long-billed Starthroat |
| Funkenkehlkolibri | <i>Heliomaster constantii</i> <i>H. c. pinicola</i> <i>H. c. leocadiae</i> <i>H. c. constantii</i> | (Delattre, 1843) Gould, 1853 (Bourcier & Mulsant, 1852) (Delattre, 1843) | MA: w nw Mexiko w Mexiko bis w Guatemala El Salvador und Nicaragua bis Costa Rica | Plain-capped Starthroat |
| Violettkehlkolibri | <i>Heliomaster squamosus</i> | (Temminck, 1823) | SA: e, se Brasilien | Stripe-breasted Starthroat |
| Blaubartkolibri | <i>Heliomaster furcifer</i> | (Shaw, 1812) | SA: Bolivien und sw Brasilien bis n Argentinien, se Brasilien und Uruguay | Blue-tufted Starthroat |
| Veilchenkehlhymph | <i>Lampornis</i> <i>Lampornis hemileucus</i> | Swainson, 1827 (Salvin, 1865) | MA: Costa Rica, Panama | White-bellied Mountaingem |
| Blaukehlhymph | <i>Lampornis clemenciae</i> <i>L. c. phasmorus</i> <i>L. c. bessophilus</i> <i>L. c. clemenciae</i> | (Lesson, RP, 1830) Oberholser, 1974 (Oberholser, 1918) (Lesson, RP, 1830) | NA, MA: sw USA bis z Mexiko Chisos Mountains (Texas, USA) sw USA und nw Mexiko ne, z, s Mexiko | Blue-throated Mountaingem |
| Rotkehlhymph | <i>Lampornis amethystinus</i> <i>L. a. amethystinus</i> <i>L. a. circumventus</i> <i>L. a. margaritae</i> <i>L. a. salvini</i> <i>L. a. nobilis</i> | Swainson, 1827 Swainson, 1827 (Phillips, AR, 1966) (Salvin & Godman, 1889) (Ridgway, 1908) Griscom, 1932 | MA: z Mexiko bis Honduras w, z, e Mexiko sw Oaxaca (s Mexiko) sw Mexiko Chiapas (s Mexiko), Guatemala und El Salvador Honduras | Amethyst-throated Mountaingem |
| Grünkehlhymph | <i>Lampornis viridipallens</i> <i>L. v. amadoni</i> <i>L. v. ovandensis</i> <i>L. v. viridipallens</i> <i>L. v. nubivagus</i> | (Bourcier & Mulsant, 1846) Rowley, JS, 1968 (Brodkorb, 1939) (Bourcier & Mulsant, 1846) Dickey & Van Rossem, 1929 | MA: s Mexiko bis El Salvador Oaxaca (s Mexiko) Chiapas (s Mexiko) und nw Guatemala Guatemala, n El Salvador und w Honduras El Salvador | Green-throated Mountaingem |
| Grünbrustnymph | <i>Lampornis sybillae</i> | (Salvin & Godman, 1892) | MA: Honduras, Nicaragua | Green-breasted Mountaingem |
| Purpurkehlhymph | <i>Lampornis calolaemus</i> <i>L. c. pectoralis</i> <i>L. c. calolaemus</i> <i>L. c. homogenes</i> | (Salvin, 1865) (Salvin, 1891) (Salvin, 1865) Wetmore, 1967 | MA: s Nicaragua bis w Panama s Nicaragua, nz Costa Rica z Costa Rica s Costa Rica, w Panama | Purple-throated Mountaingem |
| Grauschwanznymph | <i>Lampornis cinereicauda</i> | (Lawrence, 1867) | MA: s Costa Rica | Grey-tailed Mountaingem |
| Weißkehlhymph | <i>Lampornis castaneiventris</i> | (Gould, 1851) | MA: w Panama | White-throated Mountaingem |
| Granatkehlkolibri | <i>Lamprolaima</i> <i>Lamprolaima rhami</i> | Reichenbach, 1854 (Lesson, RP, 1839) | MA: z Mexiko bis Honduras | Garnet-throated Hummingbird |
| Amethyststernkolibri | <i>Calliphlox</i> <i>Calliphlox amethystina</i> | Boie, F, 1831 (Boddaert, 1783) | SA: weit verbreitet | Amethyst Woodstar |
| Türkiskehlelf | <i>Myrtis</i> <i>Myrtis fanny</i> <i>M. f. fanny</i> <i>M. f. megalura</i> | Reichenbach, 1854 (Lesson, RP, 1838) (Lesson, RP, 1838) Zimmer, JT, 1953 | SA: Ecuador, Peru w, se Ecuador und w Peru n Peru | Purple-collared Woodstar |
| Atacamakolibri | <i>Rhodopis</i> <i>Rhodopis vesper</i> <i>R. v. koepckeae</i> <i>R. v. vesper</i> | Reichenbach, 1854 (Lesson, RP, 1829) Berlioz, 1975 (Lesson, RP, 1829) | SA: nw Peru bis n Chile nw Peru w Peru bis n Chile | Oasis Hummingbird |

| | | | | |
|-----------------------------|--|--|---|---------------------------|
| | <i>R. v. atacamensis</i> | (Leybold, 1869) | Atacama (n Chile) | |
| Kurzschwanzelfe | Myrmia <i>Myrmia micrura</i> | Mulsant, 1876 (Gould, 1854) | SA: w Ecuador, nw Peru | Short-tailed Woodstar |
| Corakolibri | Thaumastura <i>Thaumastura cora</i> Philodice | Bonaparte, 1850 (Lesson, RP & Garnot, 1827) Mulsant, Verreaux, J & Verreaux, É, 1866 | SA: nw Peru bis n Chile | Peruvian Sheartail |
| Violettkehl-Sternkolibri | <i>Philodice bryantae</i> | (Lawrence, 1867) | MA: Costa Rica, Panama | Magenta-throated Woodstar |
| Purpurkehl-Sternkolibri | <i>Philodice mitchellii</i> | (Bourcier, 1847) | MA, SA: e Panama bis w Ecuador | Purple-throated Woodstar |
| Aricaelfe | Eulidia <i>Eulidia yarrellii</i> | Mulsant, 1877 (Bourcier, 1847) | SA: s Peru, n Chile | Chilean Woodstar |
| Rotbart-Sternkolibri | Microstilbon <i>Microstilbon burmeisteri</i> | Todd, 1913 (Sclater, PL, 1888) | SA: z Bolivien bis nw Argentinien | Slender-tailed Woodstar |
| Weißbauchelfe | Chaetocercus | Gray, GR, 1855 | SA: Kolumbien bis z Bolivien | White-bellied Woodstar |
| Hummelelefe | <i>Chaetocercus mulsant</i> | (Bourcier, 1843) | SA: sw Kolumbien bis nz Peru | Little Woodstar |
| Prachtkehlelefe | <i>Chaetocercus bombus</i> <i>Chaetocercus heliodor</i> <i>C. h. heliodor</i> <i>C. h. cleavesi</i> | Gould, 1871 (Bourcier, 1840) (Bourcier, 1840) Moore, RT, 1934 | SA: Venezuela bis w Ecuador w Ecuador bis nw Venezuela ne Ecuador | Gorgeted Woodstar |
| Santa-Marta-Elfe | <i>Chaetocercus astreans</i> | (Bangs, 1899) | SA: ne Kolumbien | Santa Marta Woodstar |
| Esmeraldaselfe | <i>Chaetocercus berlepschi</i> | Simon, 1889 | SA: w Ecuador | Esmeraldas Woodstar |
| Rotfahnenelfe | <i>Chaetocercus jourdanii</i> <i>C. j. andinus</i> <i>C. j. rosae</i> <i>C. j. jourdanii</i> | (Bourcier, 1839) Phelps, WH & Phelps, WH Jr, 1949 (Bourcier & Mulsant, 1846) (Bourcier, 1839) | SA: n Venezuela, n Kolumbien ne Kolumbien und w Venezuela n Venezuela ne Venezuela und Trinidad | Rufous-shafted Woodstar |
| Blaukehl-Sternkolibri | Tilmatura <i>Tilmatura dupontii</i> Doricha | Reichenbach, 1854 (Lesson, RP, 1832) Reichenbach, 1854 | MA: z Mexiko bis Nicaragua | Sparkling-tailed Woodstar |
| Scherenschwanz-Sternkolibri | <i>Doricha enicura</i> | (Vieillot, 1818) | MA: s Mexiko bis El Salvador | Slender Sheartail |
| Rosenkehl-Sternkolibri | <i>Doricha eliza</i> Calothorax | (Lesson, RP & Delattre, 1839) Gray, GR, 1840 | MA: se Mexiko | Mexican Sheartail |
| Luzifersternkolibri | <i>Calothorax lucifer</i> | (Swainson, 1827) | NA: sw USA bis z Mexiko | Lucifer Sheartail |
| Schmucksternkolibri | <i>Calothorax pulcher</i> Archilochus | Gould, 1859 Reichenbach, 1854 | MA: sz Mexiko | Beautiful Sheartail |
| Schwarzkin Kolibri | <i>Archilochus alexandri</i> | (Bourcier & Mulsant, 1846) | NA: sw Kanada, w USA und n, nw Mexiko | Black-chinned Hummingbird |
| Rubinkehlkolibri | <i>Archilochus colubris</i> Mellisuga | (Linnaeus, 1758) Brisson, 1760 | NA: sz, se Kanada und z, e USA | Ruby-throated Hummingbird |
| Zwergelfe | <i>Mellisuga minima</i> <i>M. m. minima</i> <i>M. m. vielloti</i> | (Linnaeus, 1758) (Linnaeus, 1758) (Shaw, 1812) | NA: Hispaniola, Jamaika Jamaika Hispaniola und benachbarte Inseln | Vervain Hummingbird |
| Bienenelfe | <i>Mellisuga helenae</i> Nesophlox | (Lembeye, 1850) Ridgway, 1910 | NA: Kuba | Bee Hummingbird |
| Bahamasternkolibri | <i>Nesophlox evelynae</i> | (Bourcier, 1847) | NA: Bahamas und Caicos-Inseln | Bahama Woodstar |
| Inaguasternkolibri | <i>Nesophlox lyrura</i> Calypte | (Gould, 1869) Gould, 1856 | NA: Great Inagua | Inagua Woodstar |
| Annakolibri | <i>Calypte anna</i> | (Lesson, RP, 1829) | NA: sw Kanada, w USA und nw Mexiko | Anna's Hummingbird |
| Veilchenkopflefe | <i>Calypte costae</i> Selasphorus | (Bourcier, 1839) Swainson, 1832 | NA, MA: sw USA und nw Mexiko | Costa's Hummingbird |
| Sternelfe | <i>Selasphorus calliope</i> | (Gould, 1847) | NA: sw Kanada und w USA | Calliope Hummingbird |
| Rotrücken-Zimtlefe | <i>Selasphorus rufus</i> | (Gmelin, JF, 1788) | NA: se Alaska, w Kanada und nw USA | Rufous Hummingbird |
| Grünrücken-Zimtlefe | <i>Selasphorus sasin</i> <i>S. s. sasin</i> <i>S. s. sedentarius</i> | (Lesson, RP, 1829) (Lesson, RP, 1829) Grinnell, 1929 | NA: w s Oregon und Kalifornien (USA) Inseln vor s Kalifornien (USA) | Allen's Hummingbird |
| Breitschwanzelfe | <i>Selasphorus platycercus</i> | (Swainson, 1827) | NA: wz USA, Mexiko und w Guatemala | Broad-tailed Hummingbird |
| Rosenkehlelefe | <i>Selasphorus heloisa</i> <i>S. h. margarethae</i> <i>S. h. heloisa</i> | (Lesson, RP & Delattre, 1839) (Moore, RT, 1937) (Lesson, RP & Delattre, 1839) | MA: Mexiko nw und w Mexiko ne, z, s Mexiko | Bumblebee Hummingbird |
| Elliotelfe | <i>Selasphorus ellioti</i> <i>S. e. ellioti</i> <i>S. e. selasphoroides</i> | (Ridgway, 1878) (Ridgway, 1878) (Griscom, 1932) | MA: s Mexiko bis Honduras s Mexiko und Guatemala Honduras | Wine-throated Hummingbird |
| Vulkanelfe | <i>Selasphorus flammula</i> <i>S. f. flammula</i> <i>S. f. simoni</i> <i>S. f. torridus</i> | Salvin, 1865 Salvin, 1865 Carriker, 1910 Salvin, 1870 | MA: Costa Rica, w Panama Vulkan Irazú und Vulkan Turrialba (Costa Rica) Vulkan Poás und Vulkan Barva (Costa Rica) Cordillera de Talamanca (Costa Rica) und Vulkan Barú (w Panama) | Volcano Hummingbird |
| Orangekehlelefe | <i>Selasphorus scintilla</i> | (Gould, 1851) | MA: nz Costa Rica, w Panama | Scintillant Hummingbird |
| Feuerkehlelefe | <i>Selasphorus ardens</i> Phaeoptila | Salvin, 1870 Gould, 1861 | MA: wz Panama | Glow-throated Hummingbird |
| Graukolibri | <i>Phaeoptila sordida</i> Riccordia | (Gould, 1859) Reichenbach, 1854 | MA: s Mexiko | Dusky Hummingbird |
| Kubamaragdkolibri | <i>Riccordia ricordii</i> | (Gervais, 1835) | NA: Kuba, Bahamas | Cuban Emerald |
| Bahamamaragdkolibri | † <i>Riccordia bracei</i> | (Lawrence, 1877) | NA: n Bahamas | Brace's Emerald |
| Hispaniolasmaragdkolibri | <i>Riccordia swainsonii</i> | (Lesson, RP, 1829) | NA: Hispaniola | Hispaniolan Emerald |
| Puerto-Rico-Smaragdkolibri | <i>Riccordia maugaeus</i> | (Audebert & Vieillot, 1801) | NA: Puerto Rico | Puerto Rican Emerald |
| Blaukopfkolibri | <i>Riccordia bicolor</i> | (Gmelin, JF, 1788) | NA: Kleine Antillen | Blue-headed Hummingbird |
| Gouldsmaragdkolibri | † <i>Riccordia elegans</i> Cynanthus | (Gould, 1860) Swainson, 1827 | NA: Karibik (Jamaika oder Bahamas)? | Gould's Emerald |
| Breitschnabelkolibri | <i>Cynanthus latirostris</i> | Swainson, 1827 | NA, MA: sw USA bis z Mexiko | Broad-billed Hummingbird |

| | | | | |
|--|--|--|---|-------------------------------|
| | <i>C. l. magicus</i> | (Mulsant & Verreaux, J, 1872) | sw USA, Sonora, Sinaloa und Nayarit (nw Mexiko) | |
| | <i>C. l. propinquus</i> | Moore, RT, 1939 | Guanajuato und n Michoacán (z Mexiko) | |
| | <i>C. l. latirostris</i> | Swainson, 1827 | Tamaulipas, San Luis Potosí bis Veracruz (e Mexiko) | |
| Türkiskehlkolibri | <i>Cyananthus lawrencei</i> | (Berlepsch, 1887) | MA: Mariás-Inseln (vor w Mexiko) | Tres Marias Hummingbird |
| Blaugesichtkolibri | <i>Cyananthus doubledayi</i> | (Bourcier, 1847) | MA: s Mexiko | Turquoise-crowned Hummingbird |
| Goldscheitel-Smaragdkolibri | <i>Cyananthus auriceps</i> | (Gould, 1852) | MA: w, z Mexiko | Golden-crowned Emerald |
| Schwalbenschwanz-Smaragdkolibri | <i>Cyananthus forficatus</i> | (Ridgway, 1885) | MA: Inseln vor Halbinsel Yucatán | Cozumel Emerald |
| Gabelschwanz-Smaragdkolibri | <i>Cyananthus canivetii</i> | (Lesson, RP, 1832) | MA: se Mexiko bis Costa Rica | Canivet's Emerald |
| | <i>C. c. canivetii</i> | (Lesson, RP, 1832) | Tamaulipas (se Mexiko) bis Belize, n Guatemala und Islas de la Bahía (Honduras) | |
| | <i>C. c. osberti</i> | (Gould, 1860) | se Chiapas (se Mexiko) bis w Nicaragua | |
| | <i>C. c. salvini</i> | (Cabanis & Heine, 1860) | w Costa Rica | |
| Gartensmaragdkolibri | <i>Chlorostilbon</i> | Gould, 1853 | MA: sw Costa Rica, Panama | Garden Emerald |
| Hochland-Smaragdkolibri | <i>Chlorostilbon assimilis</i> | Lawrence, 1861 | SA: w Kolumbien und w, z Ecuador | Western Emerald |
| Kolumbiensmaragdkolibri | <i>Chlorostilbon melanorhynchus</i> | Gould, 1860 | SA: Kolumbien, nw Venezuela | Red-billed Emerald |
| | <i>Chlorostilbon gibsoni</i> | (Fraser, 1840) | oberes Magdalena-Tal (z Kolumbien) | |
| | <i>C. g. gibsoni</i> | (Fraser, 1840) | Cartagena bis Sierra Nevada de Santa Marta (n Kolumbien) | |
| | <i>C. g. chrysogaster</i> | (Bourcier, 1843) | ne Kolumbien und nw Venezuela | |
| | <i>C. g. nitens</i> | Lawrence, 1861 | | |
| Blauschwanz-Smaragdkolibri | <i>Chlorostilbon mellisugus</i> | (Linnaeus, 1758) | SA: n, ne | Blue-tailed Emerald |
| | <i>C. m. caribaeus</i> | Lawrence, 1871 | ne Venezuela, Trinidad und Niederländische Antillen | |
| | <i>C. m. duidae</i> | Zimmer, JT & Phelps, WH, 1952 | Cerro Duida (s Venezuela) | |
| | <i>C. m. subfurcatus</i> | Berlepsch, 1887 | s Venezuela, Guyana und Rio Ilhéu Branco Region (nw Brasilien) | |
| | <i>C. m. mellisugus</i> | (Linnaeus, 1758) | Suriname, Französisch-Guayana und ne Brasilien | |
| | <i>C. m. phoeopygus</i> | (Tschudi, 1844) | oberes Amazonien | |
| | <i>C. m. napensis</i> | Gould, 1861 | ne Peru | |
| | <i>C. m. peruanus</i> | Gould, 1861 | se Peru, e Bolivien | |
| Chiribiquete-Smaragdkolibri | <i>Chlorostilbon olivaresi</i> | Stiles, 1996 | SA: se Kolumbien | Chiribiquete Emerald |
| Goldbauch-Smaragdkolibri | <i>Chlorostilbon lucidus</i> | (Shaw, 1812) | SA: e, se, sz | Glittering-bellied Emerald |
| | <i>C. l. pucherani</i> | (Bourcier & Mulsant, 1848) | e Brasilien | |
| | <i>C. l. lucidus</i> | (Shaw, 1812) | Bolivien, Paraguay, wz Brasilien und nw Argentinien | |
| | <i>C. l. berlepschi</i> | Pinto, 1938 | s Brasilien, Uruguay und ne Argentinien | |
| Bronzeschwanz-Smaragdkolibri | <i>Chlorostilbon russatus</i> | (Salvin & Godman, 1881) | SA: ne Kolumbien, nw Venezuela | Coppery Emerald |
| Schmalschwanz-Smaragdkolibri | <i>Chlorostilbon stenurus</i> | (Cabanis & Heine, 1860) | SA: Venezuela, Kolumbien und ne Ecuador | Narrow-tailed Emerald |
| | <i>C. s. stenurus</i> | (Cabanis & Heine, 1860) | ne Kolumbien, Trujillo, Mérida, Táchira (nw Venezuela) und ne Ecuador | |
| | <i>C. s. ignotus</i> | Todd, 1942 | Küstengebirge bis Lara (nw Venezuela) | |
| Alicesmaragdkolibri | <i>Chlorostilbon alice</i> | (Bourcier & Mulsant, 1848) | SA: n Venezuela | Green-tailed Emerald |
| Grünschwanz-Smaragdkolibri | <i>Chlorostilbon poortmani</i> | (Bourcier, 1843) | SA: Kolumbien, nw Venezuela | Short-tailed Emerald |
| | <i>C. p. poortmani</i> | (Bourcier, 1843) | e Kolumbien und nw Venezuela | |
| | <i>C. p. euchloris</i> | (Reichenbach, 1854) | z Kolumbien | |
| Purpurstirn-Saphirkolibri | <i>Basilinna</i> | Boie, F, 1831 | MA: Mexiko bis Nicaragua | White-eared Hummingbird |
| | <i>Basilinna leucotis</i> | (Vieillot, 1818) | se Arizona (USA) und n Mexiko | |
| | <i>B. l. borealis</i> | (Griscom, 1929) | z, s Mexiko und Guatemala | |
| | <i>B. l. leucotis</i> | (Vieillot, 1818) | El Salvador, Honduras und Nicaragua | |
| | <i>B. l. pygmaea</i> | Simon & Hellmayr, 1908 | | |
| Schwarzstirn-Saphirkolibri | <i>Basilinna xantusii</i> | (Lawrence, 1860) | MA: s Baja California | Xantus's Hummingbird |
| | <i>Pampa</i> | Reichenbach, 1854 | | |
| Blaukron-Degenflügel | <i>Pampa curvipennis</i> | (Deppe, 1830) | MA: ez und se Mexiko | Curve-winged Sabrewing |
| | <i>P. c. curvipennis</i> | (Deppe, 1830) | ez Mexiko von se San Luis Potosí bis Veracruz, ne Puebla und n Oaxaca | |
| "Langschwanz-Degenflügel" | <i>P. c. excellens</i> | Wetmore, 1941 | s Veracruz (se Mexiko) | |
| Yukatandegenflügel | <i>Pampa pampa</i> | (Lesson, RP, 1832) | MA: Halbinsel Yucatán bis Guatemala, Belize und ne Honduras | Wedge-tailed Sabrewing |
| Buntschwanz-Degenflügel | <i>Pampa rufa</i> | (Lesson, RP, 1840) | MA: sw Mexiko bis El Salvador | Rufous Sabrewing |
| | <i>Abeillia</i> | Bonaparte, 1850 | | |
| Smaragdkehlkolibri | <i>Abeillia abeillei</i> | (Lesson, RP & Delattre, 1839) | MA: se Mexiko bis n Nicaragua | Emerald-chinned Hummingbird |
| | <i>A. a. abeillei</i> | (Lesson, RP & Delattre, 1839) | se Mexiko bis n Honduras | |
| | <i>A. a. aurea</i> | Miller, W & Griscom, 1925 | s Honduras und n Nicaragua | |
| | <i>Klais</i> | Reichenbach, 1854 | | |
| Violettekopfkolibri | <i>Klais guimeti</i> | (Bourcier, 1843) | MA, SA: e Honduras bis w, n Amazonien | Violet-headed Hummingbird |
| | <i>K. g. merrittii</i> | (Lawrence, 1860) | e Honduras bis e Panama | |
| | <i>K. g. guimeti</i> | (Bourcier, 1843) | e Kolumbien und n Venezuela bis e Ecuador und extremes n Peru | |
| | <i>K. g. pallidiventris</i> | Stolzmann, 1926 | e Peru und w Bolivien | |
| Antillenhaubenkolibri | <i>Orthorhyncus</i> | Lacépède, 1799 | NA: Puerto Rico und Kleine Antillen | Antillean Crested Hummingbird |
| | <i>Orthorhyncus cristatus</i> | (Linnaeus, 1758) | Puerto Rico über Kleine Antillen bis St. Lucia | |
| | <i>O. c. exilis</i> | (Gmelin, JF, 1788) | St. Vincent (s Kleine Antillen) | |
| | <i>O. c. ornatus</i> | Gould, 1861 | Barbados (s Kleine Antillen) | |
| | <i>O. c. cristatus</i> | (Linnaeus, 1758) | Grenada und Grenadinen (s Kleine Antillen) | |
| | <i>O. c. emigrans</i> | Lawrence, 1877 | | |
| | <i>Anthocephala</i> | Cabanis & Heine, 1860 | | |
| Blassstirnkolibri | <i>Anthocephala floriceps</i> | (Gould, 1853) | SA: Sierra Nevada de Santa Marta (ne Kolumbien) | Santa Marta Blossomcrown |
| Weißfleckenkolibri | <i>Anthocephala berlepschi</i> | Salvin, 1893 | SA: Magdalena-Tal (z Kolumbien) | Tolima Blossomcrown |
| | <i>Stephanoxis</i> | Simon, 1897 | | |
| Grünhaubenelfe | <i>Stephanoxis lalandi</i> | (Vieillot, 1818) | SA: e Brasilien | Green-crowned Plovercrest |

| | | | | |
|-----------------------------|---|---|--|----------------------------|
| Violettthaubenelfe | <i>Stephanoxis loddigesii</i> <i>Campylopterus</i> | (Vigors, 1831) Swainson, 1827 | SA: e Paraguay, s Brasilien und ne Argentinien | Purple-crowned Plovercrest |
| Graubrust-Degenflügel | <i>Campylopterus largipennis</i> <i>C. l. largipennis</i> <i>C. l. obscurus</i> <i>C. l. aequatorialis</i> | (Boddaert, 1783) (Boddaert, 1783) Gould, 1848 Gould, 1861 | SA: Amazonien e Venezuela, die Guyanas und n Brasilien ne Brasilien e Kolumbien und nw Brasilien bis n Bolivien | Grey-breasted Sabrewing |
| Kalkstein-Degenflügel | <i>Campylopterus calcirupicola</i> | Lopes, de Vasconcelos & Gonzaga, 2017 | SA: e Brasilien | Outcrop Sabrewing |
| Diamantina-Degenflügel | <i>Campylopterus diamantinensis</i> | Ruschi, 1963 | SA: se Brasilien | Diamantina Sabrewing |
| Rostbauch-Degenflügel | <i>Campylopterus hyperythrus</i> | Cabanis, 1849 | SA: Tepuis | Rufous-breasted Sabrewing |
| Weißschwanz-Degenflügel | <i>Campylopterus ensipennis</i> | (Swainson, 1822) | SA: ne Venezuela und Tobago | White-tailed Sabrewing |
| Rotschwanz-Degenflügel | <i>Campylopterus falcatus</i> | (Swainson, 1821) | SA: ne Venezuela bis ne Ecuador | Lazuline Sabrewing |
| Santa-Marta-Degenflügel | <i>Campylopterus phainopeplus</i> | Salvin & Godman, 1879 | SA: ne Kolumbien | Santa Marta Sabrewing |
| Violettdegenflügel | <i>Campylopterus hemileucurus</i> <i>C. h. hemileucurus</i> <i>C. h. mellitus</i> | (Deppe, 1830) (Deppe, 1830) Bangs, 1902 | MA: s Mexiko bis Panama s Mexiko bis sz Nicaragua Costa Rica und w Panama | Violet Sabrewing |
| Tepuidegenflügel | <i>Campylopterus duidae</i> <i>C. d. duidae</i> <i>C. d. guaiquinimae</i> | Chapman, 1929 Chapman, 1929 Zimmer, JT & Phelps, WH, 1946 | SA: Tepuis s Venezuela und n Brasilien Cerro Guaiquinima (s Venezuela) | Buff-breasted Sabrewing |
| Napodegenflügel | <i>Campylopterus villaviscensio</i> | (Bourcier, 1851) | SA: s Kolumbien bis ne Peru | Napo Sabrewing |
| Bronzeschwanz-Bufferkolibri | <i>Chalybura</i> <i>Chalybura urochrysia</i> <i>C. u. melanorrhoea</i> <i>C. u. isaurae</i> <i>C. u. urochrysia</i> | Reichenbach, 1854 (Gould, 1861) Salvin, 1865 (Gould, 1861) (Gould, 1861) | MA, SA: Nicaragua bis sw Ecuador Nicaragua, Costa Rica e, w Panama und nw Kolumbien se Panama, nz, w Kolumbien bis nw Ecuador | Bronze-tailed Plumeleeter |
| Blauschwanz-Bufferkolibri | <i>Chalybura buffonii</i> <i>C. b. micans</i> <i>C. b. buffonii</i> <i>C. b. aeneicauda</i> <i>C. b. caeruleogaster</i> <i>C. b. intermedia</i> | (Lesson, RP, 1832) Bangs & Barbour, 1922 (Lesson, RP, 1832) Lawrence, 1865 (Gould, 1847) Hartert, EJO & Hartert, CBE, 1894 | MA, SA: Panama bis Venezuela und Kolumbien z Panama bis nw Kolumbien z, ne Kolumbien und nw Venezuela n Kolumbien und nz, w Venezuela n, z Kolumbien sw Ecuador | White-vented Plumeleeter |
| Violettkronennymphe | <i>Thalurania</i> <i>Thalurania colombica</i> <i>T. c. townsendi</i> <i>T. c. venusta</i> <i>T. c. colombica</i> <i>T. c. rostrifera</i> <i>T. c. fannyae</i> <i>T. c. subtropicalis</i> <i>T. c. verticeps</i> <i>T. c. hypochlora</i> | Gould, 1848 (Bourcier, 1843) Ridgway, 1888 (Gould, 1851) (Bourcier, 1843) Phelps, WH & Phelps, WH Jr, 1956 (Delattre & Bourcier, 1846) Griscom, 1932 (Gould, 1851) Gould, 1871 | MA, SA: Guatemala bis Ecuador und nw Peru Guatemala, Belize und Honduras Nicaragua bis Panama n Kolumbien und nw Venezuela nw Venezuela e Panama bis w Kolumbien Rio Cauca und benachbarte Anden (wz Kolumbien) sw Kolumbien und nw Ecuador w Ecuador und nw Peru | Crowned Woodnymph |
| Schwalbennymphe | <i>Thalurania furcata</i> <i>T. f. refulgens</i> <i>T. f. furcata</i> <i>T. f. fissilis</i> <i>T. f. orenocensis</i> <i>T. f. nigrofasciata</i> <i>T. f. viridipectus</i> <i>T. f. jelskii</i> <i>T. f. simoni</i> <i>T. f. balzani</i> <i>T. f. furcatoides</i> <i>T. f. boliviana</i> <i>T. f. baeri</i> <i>T. f. eriphile</i> | (Gmelin, JF, 1788) Gould, 1853 (Gmelin, JF, 1788) Berlepsch & Hartert, EJO, 1902 Hellmayr, 1921 (Gould, 1846) Gould, 1848 Taczanowski, 1874 Hellmayr, 1906 Simon, 1896 Gould, 1861 Boucard, 1894 Hellmayr, 1907 (Lesson, RP, 1832) | SA: weit verbreitet Halbinsel Paria und Sierra de Cumaná (ne Venezuela) ez Venezuela über die Guyanas bis ne Brasilien se Venezuela, wz Guyana und Roraima (nz Brasilien) oberer Orinoco (s Venezuela) se Kolumbien, s Venezuela und nw Brasilien e Kolumbien, e Ecuador und ne Peru e Peru und w Brasilien se Peru und sw Brasilien nz Brasilien s des Amazonas e Brasilien s des Amazonas se Peru, ne Bolivien ne, z Brasilien bis se Bolivien und nw, nz Argentinien se Brasilien, Paraguay und ne Argentinien | Fork-tailed Woodnymph |
| Langschwanznymphe | <i>Thalurania watertonii</i> | (Bourcier, 1847) | SA: e Brasilien | Long-tailed Woodnymph |
| Blaukronennymphe | <i>Thalurania glaucopsis</i> | (Gmelin, JF, 1788) | SA: se Brasilien bis e Paraguay, ne Argentinien und n Uruguay | Violet-capped Woodnymph |
| Schneekappenkolibri | <i>Microchera</i> <i>Microchera albocoronata</i> <i>M. a. parvirostris</i> <i>M. a. albocoronata</i> | Gould, 1858 (Lawrence, 1855) (Lawrence, 1865) (Lawrence, 1855) | MA: Honduras bis Panama s Honduras bis Costa Rica wz Panama | Snowcap |
| Bronzekappenkolibri | <i>Microchera cupreiceps</i> | (Lawrence, 1866) | MA: Costa Rica | Coppery-headed Emerald |
| Elvirakolibri | <i>Microchera chionura</i> | (Gould, 1851) | MA: Costa Rica, Panama | White-tailed Emerald |
| Violettkappenkolibri | <i>Goldmania</i> <i>Goldmania violiceps</i> | Nelson, 1911 Nelson, 1911 | MA, SA: e Panama und nw Kolumbien | Violet-capped Hummingbird |
| Rotgesichtkolibri | <i>Goldmania bella</i> | (Nelson, 1912) | MA, SA: e Panama und nw Kolumbien | Pirre Hummingbird |
| Mexikonymphe | <i>Eupherusa</i> <i>Eupherusa ridgwayi</i> | Gould, 1857 (Nelson, 1900) | MA: w Mexiko | Mexican Woodnymph |
| Weißschwanzkolibri | <i>Eupherusa poliocerca</i> | Elliot, DG, 1871 | MA: s Mexiko | White-tailed Hummingbird |
| Blauscheitelkolibri | <i>Eupherusa cyanophrys</i> | Rowley, JS & Orr, 1964 | MA: sz Mexiko | Oaxaca Hummingbird |
| Streifenschwanzkolibri | <i>Eupherusa eximia</i> <i>E. e. nelsoni</i> <i>E. e. eximia</i> <i>E. e. egregia</i> | (Delattre, 1843) Ridgway, 1910 (Delattre, 1843) Sclater, PL & Salvin, 1868 | MA: s Mexiko bis w Panama Veracruz und Oaxaca (se Mexiko) z Chiapas (e Mexiko) bis z Nicaragua Costa Rica und w Panama | Stripe-tailed Hummingbird |
| Schwarzbauchkolibri | <i>Eupherusa nigriventris</i> | Lawrence, 1868 | MA: Costa Rica, w Panama | Black-bellied Hummingbird |
| Schuppenbrustkolibri | <i>Phaeochroa</i> <i>Phaeochroa cuvierii</i> | Gould, 1861 (Delattre & Bourcier, 1846) | MA, SA: se Mexico bis n Kolumbien | Scaly-breasted Hummingbird |

| | | | | |
|--------------------------------------|---|--|--|------------------------------|
| | <i>P. c. roberti</i> | (Salvin, 1861) | se Mexiko bis ne Costa Rica | |
| | <i>P. c. maculicauda</i> | Griscom, 1932 | Pazifik-Hänge von Costa Rica | |
| | <i>P. c. furvescens</i> | Wetmore, 1967 | Pazifik-Hänge von w Panama | |
| | <i>P. c. saturator</i> | (Hartert, EJO, 1901) | Coiba (Panama) | |
| | <i>P. c. cuvierii</i> | (Delattre & Bourcier, 1846) | e, z Panama | |
| | <i>P. c. berlepschi</i> | Hellmayr, 1915 | n Kolumbien | |
| Zimtbrustkolibri | <i>Leucippus fallax</i> | (Bourcier, 1843) | SA: ne Kolumbien und nw, n Venezuela | Buffy Hummingbird |
| Baerkolibri | <i>Thaumasius baeri</i> | (Simon, 1901) | SA: sw Ecuador, nw Peru | Tumbes Hummingbird |
| Taczanowskikolibri | <i>Thaumasius taczanowskii</i> | (Selater, PL, 1879) | SA: n, z Peru | Spot-throated Hummingbird |
| Tropfenkolibri | <i>Taphrospilus hypostictus</i> | (Gould, 1862) | SA: Ecuador bis Bolivia, sw Brasilien | Many-spotted Hummingbird |
| Gabelschwanzkolibri | <i>Eupetomena macroura</i> | (Gmelin, JF, 1788) | SA: ne, e, z | Swallow-tailed Hummingbird |
| | <i>E. m. macroura</i> | (Gmelin, JF, 1788) | die Guyanas, n, z, se Brasilien, Paraguay und ne Argentinien | |
| | <i>E. m. simoni</i> | Hellmayr, 1929 | ne Brasilien | |
| | <i>E. m. cyanoviridis</i> | Grantsau, 1988 | se Brasilien | |
| | <i>E. m. hirundo</i> | Gould, 1875 | e Peru | |
| | <i>E. m. boliviana</i> | Zimmer, JT, 1950 | nw Bolivien | |
| Erzkolibri | <i>Eupetomena cirrochloris</i> | (Vieillot, 1818) | SA: se, e Brasilien | Sombre Hummingbird |
| Fleckenkolibri | <i>Talaphorus chlorocercus</i> | (Gould, 1866) | SA: w Amazonien | Olive-spotted Hummingbird |
| Rotschnabel-Jamaikasylphe | <i>Trochilus polytmus</i> | (Linnaeus, 1758) | NA: Jamaika (außer extremer ne) | Red-billed Streamertail |
| Schwarzschnabel-Jamaikasylphe | <i>Trochilus scitulus</i> | (Brewster & Bangs, 1901) | NA: extremes ne Jamaika | Black-billed Streamertail |
| Veilchenscheitelamazilie | <i>Ramosomyia violiceps</i> | (Gould, 1859) | NA, MA: sw USA bis sw Mexiko | Violet-crowned Hummingbird |
| | <i>R. v. ellioti</i> | (Berlepsch, 1889) | sw USA bis nw, z Mexiko | |
| | <i>R. v. violiceps</i> | (Gould, 1859) | sw Mexiko | |
| Grünscheitelamazilie | <i>Ramosomyia viridifrons</i> | (Elliot, DG, 1871) | MA: s Mexiko | Green-fronted Hummingbird |
| | <i>R. v. viridifrons</i> | (Elliot, DG, 1871) | z Guerrero bis w Oaxaca (s Mexiko) | |
| | <i>R. v. villadai</i> | (Peterson & Navarro, 2000) | se Oaxaca, Chiapas (se Mexiko) | |
| Zimtflankenamazilie | <i>Ramosomyia wagneri</i> | (Phillips, AR, 1966) | MA: z, s Oaxaca (s Mexiko) | Cinnamon-sided Hummingbird |
| Blaukopfamazilie | <i>Saucerottia cyanocephala</i> | (Lesson, RP, 1830) | MA: e Mexiko bis Nicaragua | Azure-crowned Hummingbird |
| | <i>S. c. cyanocephala</i> | (Lesson, RP, 1830) | se Mexiko bis e Honduras und nz Nicaragua | |
| | <i>S. c. chlorostephana</i> | (Howell, TR, 1965) | ne Honduras und ne Nicaragua | |
| Blausteißamazilie | <i>Saucerottia hoffmanni</i> | (Cabanis & Heine, 1860) | MA: w Nicaragua bis z Costa Rica | Blue-vented Hummingbird |
| Beryllamazilie | <i>Saucerottia beryllina</i> | (Deppe, 1830) | MA: nw Mexiko bis Honduras | Berylline Hummingbird |
| | <i>S. b. viola</i> | (Miller, W, 1905) | se Arizona (USA) und w, nw Mexiko | |
| | <i>S. b. beryllina</i> | (Deppe, 1830) | z Oaxaca (s Mexiko) | |
| | <i>S. b. lichtensteini</i> | (Moore, RT, 1950) | e Oaxaca, w Chiapas (s Mexiko) | |
| | <i>S. b. sumichrasti</i> | (Salvin, 1891) | z, s Chiapas (s Mexiko) | |
| | <i>S. b. devillei</i> | (Bourcier & Mulsant, 1848) | Guatemala, El Salvador und Honduras | |
| Blauschwanzamazilie | <i>Saucerottia cyanura</i> | (Gould, 1859) | MA: s Mexiko bis Costa Rica | Blue-tailed Hummingbird |
| | <i>S. c. guatemalae</i> | Dearborn, 1907 | s Mexiko bis s Guatemala | |
| | <i>S. c. cyanura</i> | (Gould, 1859) | s Honduras, e El Salvador und nw Nicaragua | |
| | <i>S. c. impatiens</i> | Bangs, 1906 | nw, z Costa Rica | |
| Edwardamazilie | <i>Saucerottia edward</i> | (Delattre & Bourcier, 1846) | MA: Costa Rica, Panama | Snowy-bellied Hummingbird |
| | <i>S. e. niveoventer</i> | (Gould, 1851) | sw Costa Rica, sw Panama und Coiba | |
| | <i>S. e. edward</i> | (Delattre & Bourcier, 1846) | ez Panama | |
| | <i>S. e. collata</i> | (Wetmore, 1952) | z Panama | |
| | <i>S. e. margaritarum</i> | Griscom, 1927 | e Panama und Inseln im n Golf von Panama | |
| Grünamazilie | <i>Saucerottia saucerottei</i> | (Delattre & Bourcier, 1846) | SA: nw SA | Steely-vented Hummingbird |
| | <i>S. s. warscewiczii</i> | (Cabanis & Heine, 1860) | n Kolumbien und nw Venezuela | |
| | <i>S. s. saucerottei</i> | (Delattre & Bourcier, 1846) | nw Kolumbien | |
| | <i>S. s. braccata</i> | (Heine, 1863) | Mérida und Trujillo (w Venezuela) | |
| Blaukappenamazilie | <i>Saucerottia cyanifrons</i> | (Bourcier, 1843) | SA: Kolumbien | Indigo-capped Hummingbird |
| Braunbauchamazilie | <i>Saucerottia castaneiventris</i> | (Gould, 1856) | SA: nz Kolumbien | Chestnut-bellied Hummingbird |
| Grünbauchamazilie | <i>Saucerottia viridigaster</i> | (Bourcier, 1843) | SA: Kolumbien, w Venezuela, w Guyana und nz Brasilien | Green-bellied Hummingbird |
| | <i>S. v. viridigaster</i> | (Bourcier, 1843) | nz Kolumbien | |
| | <i>S. v. iodura</i> | Reichenbach, 1854 | w Venezuela | |
| | <i>S. v. duidae</i> | Chapman, 1929 | Cerro Duida (s Venezuela) | |
| | <i>S. v. cupreicauda</i> | (Salvin & Godman, 1884) | Tepuis von s Venezuela, w Guyana und Roraima (nz Brasilien) | |
| | <i>S. v. laireti</i> | (Phelps, WH Jr & Avelledo, 1988) | Sierra de Unturán und Cerro de la Neblina (Tepuis von s Venezuela) | |
| | <i>S. v. pacaraimae</i> | Weller, 2000 | Sierra de Pacaraima (Gebirge in s Venezuela) | |
| Kupferbürzelamazilie | <i>Saucerottia tobaci</i> | (Gmelin, JF, 1788) | SA: Venezuela und Trinidad und Tobago | Copper-rumped Hummingbird |
| | <i>S. t. monticola</i> | Todd, 1913 | nw Venezuela | |
| | <i>S. t. feliciae</i> | (Lesson, RP, 1840) | nz Venezuela | |
| | <i>S. t. caudata</i> | (Zimmer, JT & Phelps, WH, 1949) | ne Venezuela | |
| | <i>S. t. aliciae</i> | (Richmond, 1895) | Isla Margarita (vor n Venezuela) | |
| | <i>S. t. erythronotos</i> | (Lesson, RP, 1829) | Trinidad | |
| | <i>S. t. tobaci</i> | (Gmelin, JF, 1788) | Tobago | |
| | <i>S. t. caurensis</i> | Berlepsch & Hartert, EJO, 1902 | e, se Venezuela | |

| | | | | |
|------------------------------------|--|--|--|-------------------------------|
| Zimtbauchamazilie | <i>Amazilia</i> <i>Amazilia rutila</i> <i>A. r. diluta</i> <i>A. r. graysoni</i> <i>A. r. rutila</i> <i>A. r. corallirostris</i> | Lesson, RP, 1843 (Delattre, 1843) Van Rossem, 1938 Lawrence, 1867 (Delattre, 1843) (Bourcier & Mulsant, 1846) | MA: nw Mexiko bis Costa Rica nw Mexiko Marias-Inseln (vor w Mexiko) w, sw Mexiko se Mexiko bis w Costa Rica | Cinnamon Hummingbird |
| Fahlbauchamazilie | <i>Amazilia yucatanensis</i> <i>A. y. chalconota</i> <i>A. y. cerviniventris</i> <i>A. y. yucatanensis</i> | (Cabot, S, 1845) Oberholser, 1898 (Gould, 1856) (Cabot, S, 1845) | MA: s USA, e Mexiko über Halbinsel Yucatán s Texas (USA) bis ne Mexiko e, s Mexiko Halbinsel Yucatán (se Mexiko), nw Guatemala und Belize | Buff-bellied Hummingbird |
| Braunschwanzamazilie | <i>Amazilia tzacatl</i> <i>A. t. tzacatl</i> <i>A. t. handleyi</i> <i>A. t. fuscicaudata</i> <i>A. t. brehmi</i> <i>A. t. jucunda</i> | (de la Llave, 1833) (de la Llave, 1833) Wetmore, 1963 (Fraser, 1840) Weller & Schuchmann, 1999 (Heine, 1863) | MA, SA: z Mexiko bis Venezuela und w Ecuador ez Mexiko bis z Panama Isle Escudo de Veraguas (vor nw Panama) n Kolumbien und w Venezuela Nariño (sw Kolumbien) w Kolumbien und w Ecuador | Rufous-tailed Hummingbird |
| Hondurasamazilie | <i>Amazilia luciae</i> | (Lawrence, 1868) | MA: Honduras | Honduran Emerald |
| Mangrovenamazilie | <i>Amazilia boucardi</i> | (Mulsant, 1877) | MA: Costa Rica | Mangrove Hummingbird |
| Rostbauchamazilie | <i>Amazilis</i> <i>Amazilis amazilia</i> <i>A. a. alticola</i> <i>A. a. azuay</i> <i>A. a. dumerilii</i> <i>A. a. leucophaea</i> <i>A. a. amazilia</i> <i>A. a. caeruleigularis</i> | Gray, GR, 1855 (Lesson, RP & Garnot, 1827) (Gould, 1860) (Krabbe & Ridgely, 2010) (Lesson, RP, 1832) (Reichenbach, 1854) (Lesson, RP & Garnot, 1827) (Carriker, 1933) | SA: Ecuador, Peru s Ecuador sw Ecuador w Ecuador und nw Peru nw Peru (s von dumerilii) w Peru sw Peru | Amazilia Hummingbird |
| Andenamazilie | <i>Uranomitra</i> <i>Uranomitra franciae</i> <i>U. f. franciae</i> <i>U. f. viridiceps</i> <i>U. f. cyanocollis</i> | Reichenbach, 1854 (Bourcier & Mulsant, 1846) (Bourcier & Mulsant, 1846) (Gould, 1860) (Gould, 1853) | SA: Kolumbien bis n Peru nw, z Kolumbien sw Kolumbien und w Ecuador n Peru | Andean Emerald |
| Grünkolibri | <i>Chrysuronia</i> <i>Chrysuronia goudoti</i> <i>C. g. luminosa</i> <i>C. g. goudoti</i> <i>C. g. zuliae</i> | Bonaparte, 1850 (Bourcier, 1843) (Lawrence, 1862) (Bourcier, 1843) (Cory, 1918) | SA: Kolumbien, nw Venezuela n Kolumbien Magdalena-Tal (nz Kolumbien) n, w vom Maracaibo-See (ne Kolumbien und nw Venezuela) s, e vom Maracaibo-See (nw Venezuela) | Shining-green Hummingbird |
| Bronzeschwanz-Saphirkolibri | <i>Chrysuronia oenone</i> <i>C. o. oenone</i> | (Lesson, RP, 1832) (Lesson, RP, 1832) | SA: n SA, w Amazonien e Kolumbien und n, w Venezuela bis e Ecuador, ne Peru und w Brasilien e Peru, n Bolivien | Golden-tailed Sapphire |
| Glanzamazilie | <i>Chrysuronia versicolor</i> <i>C. v. millerii</i> <i>C. v. hollandi</i> <i>C. v. nitidifrons</i> <i>C. v. versicolor</i> <i>C. v. kubtchecki</i> <i>C. v. rondoniae</i> | (Bourcier & Mulsant, 1848) (Vieillot, 1818) (Bourcier, 1847) (Todd, 1913) (Gould, 1860) (Vieillot, 1818) (Ruschi, 1959) (Ruschi, 1982) | SA: Amazonien und sz, se e Kolumbien, w Venezuela, e Peru und nw Brasilien se Venezuela ne Brasilien se Brasilien ne Bolivien, e Paraguay, sw Brasilien und ne Argentinien n Bolivien und wz Brasilien | Versicolored Emerald |
| Blaukehlkolibri | <i>Chrysuronia coeruleogularis</i> <i>C. c. coeruleogularis</i> <i>C. c. confinis</i> <i>C. c. coelina</i> | (Gould, 1851) (Gould, 1851) (Griscom, 1932) (Bourcier, 1856) | MA, SA: Panama und Kolumbien se Costa Rica und w, z Panama e Panama und nw Kolumbien n Kolumbien | Sapphire-throated Hummingbird |
| Blaubauchkolibri | <i>Chrysuronia lilliae</i> | (Stone, 1917) | SA: nz Kolumbien | Sapphire-bellied Hummingbird |
| Humboldtsaphirkolibri | <i>Chrysuronia humboldtii</i> | (Bourcier & Mulsant, 1852) | MA, SA: se Panama bis nw Ecuador | Humboldt's Sapphire |
| Blaukopf-Saphirkolibri | <i>Chrysuronia grayi</i> | (Delattre & Bourcier, 1846) | SA: w Kolumbien, n Ecuador | Blue-headed Sapphire |
| Kurzschnabelamazilie | <i>Chrysuronia brevirostris</i> <i>C. b. chionopectus</i> <i>C. b. brevirostris</i> <i>C. b. orienticola</i> | (Lesson, RP, 1829) (Gould, 1859) (Lesson, RP, 1829) Todd, 1942 | SA: n Trinidad e Venezuela, Guyana, Suriname und nw Brasilien küstennahes Französisch-Guayana | White-chested Emerald |
| Hellbauchamazilie | <i>Chrysuronia leucogaster</i> <i>C. l. leucogaster</i> <i>C. l. bahiae</i> | (Gmelin, JF, 1788) (Gmelin, JF, 1788) (Hartert, EJO, 1899) | SA: ne, e e Venezuela, die Guyanas und ne Brasilien e Brasilien | Plain-bellied Emerald |
| Weißkehlkolibri | <i>Leucochloris</i> <i>Leucochloris albicollis</i> | Reichenbach, 1854 (Vieillot, 1818) | SA: s Brasilien, e Paraguay, ne Argentinien und Uruguay | White-throated Hummingbird |
| Glitzerkehlamazilie | <i>Chionomesa</i> <i>Chionomesa fimbriata</i> <i>C. f. elegantissima</i> <i>C. f. fimbriata</i> <i>C. f. apicalis</i> <i>C. f. fluviatilis</i> <i>C. f. laeta</i> <i>C. f. nigricauda</i> <i>C. f. tephrocephala</i> | Simon, 1921 (Gmelin, JF, 1788) (Todd, 1942) (Gmelin, JF, 1788) (Gould, 1861) (Gould, 1861) (Hartert, EJO, 1900) (Elliot, DG, 1878) (Vieillot, 1818) | SA: weit verbreitet ne Kolumbien und n, w Venezuela ne Venezuela, die Guyanas und n Brasilien e Kolumbien se Kolumbien und e Ecuador ne Peru und w Brasilien e Bolivien bis z Brasilien se Brasilien | Glittering-throated Emerald |
| Saphiramazilie | <i>Chionomesa lactea</i> <i>C. l. zimмери</i> <i>C. l. lactea</i> | (Lesson, RP, 1832) (Gilliard, 1941) (Lesson, RP, 1832) | SA: Amazonien von se Venezuela bis ne Argentinien und n Bolivien se Venezuela z, s Brasilien und ne Argentinien | Sapphire-spangled Emerald |

| | | | | |
|----------------------------------|--|---|---|-----------------------------|
| | <i>C. l. bartletti</i> | (Gould, 1866) | e Peru bis n Bolivien | |
| Rotkehl-Saphirkolibri | <i>Hylocharis</i> <i>Hylocharis sapphirina</i> | Boie, F, 1831 (Gmelin, JF, 1788) | SA: Amazonien, se Brasilien, e Paraguay und ne Argentinien | Rufous-throated Sapphire |
| Goldsaphirkolibri | <i>Hylocharis chrysur</i> | (Shaw, 1812) | SA: Bolivien bis se Brasilien, Uruguay und n Argentinien | Gilded Sapphire |
| Weißbauchamazilie | <i>Elliotomyia</i> <i>Elliotomyia chionogaster</i> <i>E. c. chionogaster</i> <i>E. c. hypoleuca</i> | Stiles & Remsen, 2019 (Tschudi, 1846) (Tschudi, 1846) (Gould, 1846) | SA: n Peru bis nw Argentinien n, z Peru se Peru, Bolivien, Paraguay, sw Brasilien und nw Argentinien | White-bellied Hummingbird |
| Grünweißamazilie | <i>Elliotomyia viridicauda</i> <i>Polyerata</i> | (Berlepsch, 1883) Heine, 1863 | SA: z Peru | Green-and-white Hummingbird |
| Blaubrustamazilie | <i>Polyerata amabilis</i> | (Gould, 1853) | MA, SA: Nicaragua bis s Ecuador | Blue-chested Hummingbird |
| Schmuckamazilie | <i>Polyerata decora</i> | Salvin, 1891 | MA: sw Costa Rica und w Panama | Charming Hummingbird |
| Rosenbergamazilie | <i>Polyerata rosenbergi</i> <i>Chlorestes</i> | Boucard, 1895 Reichenbach, 1854 | SA: w Kolumbien, nw Ecuador | Purple-chested Hummingbird |
| Bronzekopfamazilie | <i>Chlorestes candida</i> <i>C. c. genini</i> <i>C. c. candida</i> <i>C. c. pacifica</i> | (Bourcier & Mulsant, 1846) (Meise, 1938) (Bourcier & Mulsant, 1846) (Griscom, 1929) | MA: e Mexiko bis Nicaragua Karibikhänge von se Mexiko se Mexiko (Halbinsel Yucatán) bis Belize und Nicaragua Pazifikhänge von se Mexiko (Chiapas) bis s Guatemala | White-bellied Emerald |
| Goldschwanz-Saphirkolibri | <i>Chlorestes eliciae</i> <i>C. e. eliciae</i> <i>C. e. earina</i> | (Bourcier & Mulsant, 1846) (Bourcier & Mulsant, 1846) (Wetmore, 1967) | MA, SA: s Mexiko bis nw Kolumbien se Mexiko bis s Costa Rica w Panama bis nw Kolumbien | Blue-throated Sapphire |
| Weißkinn-Saphirkolibri | <i>Chlorestes cyanus</i> <i>C. c. viridiventr</i> <i>C. c. rostrata</i> <i>C. c. conversa</i> <i>C. c. cyanus</i> <i>C. c. griseiventris</i> | (Viellot, 1818) (Berlepsch, 1880) (Boucard, 1895) (Zimmer, JT, 1950) (Viellot, 1818) (Grantsau, 1988) | SA: Amazonien, se Kolumbien, s Venezuela, die Guyanas und n Brasilien e Peru, ne Bolivien und w Brasilien e Bolivien, n Paraguay und sw Brasilien e Brasilien se Brasilien bis ne Argentinien | White-chinned Sapphire |
| Juliakolibri | <i>Chlorestes julie</i> <i>C. j. panamensis</i> <i>C. j. julie</i> <i>C. j. feliciana</i> | (Bourcier, 1843) (Berlepsch, 1884) (Bourcier, 1843) (Lesson, RP, 1844) | MA, SA: Panama bis nw Peru z Panama n, z Kolumbien sw Kolumbien, w Ecuador und nw Peru | Violet-bellied Hummingbird |
| Blaukinn-Smaragdkolibri | <i>Chlorestes notata</i> <i>C. n. notata</i> <i>C. n. puruensis</i> <i>C. n. obsoleta</i> | (Reich, 1793) (Reich, 1793) (Riley, 1913) Zimmer, JT, 1950 | SA: Kolumbien bis e Brasilien, Amazonien ne Kolumbien und Venezuela über die Guyanas bis e Brasilien, Trinidad und Tobago nw Brasilien, se Kolumbien und ne Peru unterer Rio Ucayali (ne Peru) | Blue-chinned Sapphire |

TURAKOS

| | | | | |
|---------------------------------|--|--|--|----------------------------|
| Turakos | 23 Familie Musophagidae | | | Turacos |
| Riesenturako | <i>Corythaeola</i> <i>Corythaeola cristata</i> | Heine, 1860 (Viellot, 1816) | AF: Guinea-Bissau und Guinea bis w Kenia, nw Tansania und n Angola | Great Blue Turaco |
| Nacktgesicht-Lärmvogel | <i>Crinifer</i> <i>Crinifer personatus</i> <i>C. p. personatus</i> <i>C. p. leopoldi</i> | Jarocki, 1821 (Rüppell, 1842) (Rüppell, 1842) (Shelley, 1881) | AF: e Rift Valley in Äthiopien s Uganda, sw Kenia und Tansania bis Malawi und Sambia | Bare-faced Go-away-bird |
| Graulärmvogel | <i>Crinifer concolor</i> <i>C. c. molybdophanes</i> <i>C. c. pallidiceps</i> <i>C. c. bechuanae</i> <i>C. c. concolor</i> | (Smith, A, 1833) (Clancey, 1964) (Neumann, 1899) (Roberts, 1932) (Smith, A, 1833) | AF: s ne Angola bis s Tansania, n Malawi und n Mosambik w Angola bis z Namibia s Angola und ne Namibia bis Simbabwe und n Südafrika s Malawi und z Mosambik bis e Südafrika | Grey Go-away-bird |
| Weißbauch-Lärmvogel | <i>Crinifer leucogaster</i> | (Rüppell, 1842) | AF: Südsudan, Äthiopien und Somalia bis n Tansania | White-bellied Go-away-bird |
| Schwarzschwanz-Lärmvogel | <i>Crinifer piscator</i> | (Boddaert, 1783) | AF: Senegal und Gambia bis Zentralafrikanische Republik und w DR Kongo | Western Plantain-eater |
| Bindenlärmvogel | <i>Crinifer zonurus</i> | (Rüppell, 1835) | AF: Tschad und w Sudan, Eritrea und Äthiopien, s bis ne DR Kongo und nw Tansania | Eastern Plantain-eater |
| Glanzhaubenturako | <i>Gallirex</i> <i>Gallirex porphyreolophus</i> <i>G. p. chlorochlamys</i> <i>G. p. porphyreolophus</i> | Lesson, RP, 1844 (Vigors, 1831) Shelley, 1881 (Vigors, 1831) | AF: se se Kenia bis n Mosambik und Malawi Simbabwe und Mosambik bis ne Südafrika | Purple-crested Turaco |
| Ruwenzoriturako | <i>Gallirex johnstoni</i> <i>G. j. johnstoni</i> <i>G. j. kivuensis</i> <i>G. j. bredoi</i> | Sharpe, 1901 Sharpe, 1901 (Neumann, 1908) (Verheyen, 1947) | AF: z ne DR Kongo und w Uganda e DR Kongo, Ruanda, Burundi und sw Uganda Mount Kabobo (e DR Kongo) | Ruwenzori Turaco |
| Ruspoliturako | <i>Menelikornis</i> <i>Menelikornis ruspolii</i> | Boetticher, 1947 (Salvadori, 1896) | AF: montanes sz Äthiopien | Ruspoli's Turaco |
| Weißbohrturako | <i>Menelikornis leucotis</i> <i>M. l. leucotis</i> <i>M. l. donaldsoni</i> | (Rüppell, 1835) (Rüppell, 1835) (Sharpe, 1895) | AF: se Sudan, Eritrea, w, z Äthiopien e Sudan, Eritrea, w Äthiopien z Äthiopien, Hochland | White-cheeked Turaco |
| Schildturako | <i>Tauraco</i> <i>Tauraco violaceus</i> | Kluk, 1779 (Isert, 1788) | AF: Senegal und Gambia bis Tschad und Zentralafrikanische Republik | Violet Turaco |
| Rossturako | <i>Tauraco rossae</i> | (Gould, 1852) | AF: Kamerun bis Südsudan und w Kenia s bis Angola und Botswana | Ross's Turaco |
| Blaurückenturako | <i>Tauraco macrorhynchus</i> | (Fraser, 1839) | AF: wz, w | Yellow-billed Turaco |

| | | | | |
|------------------------------|-------------------------------------|--|--|----------------------|
| | <i>T. m. macrorhynchus</i> | (Fraser, 1839) | Sierra Leone bis Ghana | |
| | <i>T. m. verreauxii</i> | (Schlegel, 1854) | Nigeria bis DR Kongo, n Angola und Bioko | |
| Bannermanturako | <i>Tauraco bannermanni</i> | (Bates, GL, 1923) | AF: nw Kamerun | Bannerman's Turaco |
| Weißhaubenturako | <i>Tauraco leucolophus</i> | (Heuglin, 1855) | AF: Nigeria und Kamerun bis Südsudan und w Kenia | White-crested Turaco |
| Rotschopfturako | <i>Tauraco erythrolophus</i> | (Vieillot, 1819) | AF: Angola | Red-crested Turaco |
| Guineaturako | <i>Tauraco persa</i> | (Linnaeus, 1758) | AF: wz, w | Guinea Turaco |
| | <i>T. p. buffoni</i> | (Vieillot, 1819) | Senegal und Gambia bis Liberia | |
| | <i>T. p. persa</i> | (Linnaeus, 1758) | Elfenbeinküste bis Kamerun | |
| | <i>T. p. zenkeri</i> | Reichenow, 1896 | s Kamerun bis n Angola und nw DR Kongo | |
| Livingstoneturako | <i>Tauraco livingstonii</i> | Gray, GR, 1864 | AF: se | Livingstone's Turaco |
| | <i>T. l. reichenowi</i> | (Fischer, GA, 1880) | Tansania bis Mosambik und e Südafrika | |
| | <i>T. l. livingstonii</i> | Gray, GR, 1864 | Malawi bis n Mosambik und e Simbabwe | |
| Schalowturako | <i>Tauraco schalowi</i> | (Reichenow, 1891) | AF: Angola bis sw Kenia, w Tansania und Malawi | Schalow's Turaco |
| | <i>T. s. chalcophus</i> | Neumann, 1895 | nz Tansania (Crater und Mbulu Hochland) | |
| | <i>T. s. loitanus</i> | Neumann, 1908 | sw Kenia (Loita Hills) | |
| | <i>T. s. schalowi</i> | (Reichenow, 1891) | Angola und w Sambia | |
| | <i>T. s. marungensis</i> | Reichenow, 1902 | se DR Kongo und Sambia bis Malawi, sw Tansania und wz Mosambik | |
| Helmturako | <i>Tauraco corythaix</i> | (Wagler, 1827) | AF: se | Knysna Turaco |
| | <i>T. c. phoebus</i> | Neumann, 1907 | nw Swasiland und Transvaal (Südafrika) | |
| | <i>T. c. corythaix</i> | (Wagler, 1827) | se Südafrika | |
| Schwarzschnabelturako | <i>Tauraco schuettii</i> | (Cabanis, 1879) | AF: z | Black-billed Turaco |
| | <i>T. s. emini</i> | Reichenow, 1893 | e DR Kongo bis se Sudan, w Kenia und Uganda | |
| | <i>T. s. schuettii</i> | (Cabanis, 1879) | w, n DR Kongo bis n Angola | |
| Fischerturako | <i>Tauraco fischeri</i> | (Reichenow, 1878) | AF: e | Fischer's Turaco |
| | <i>T. f. fischeri</i> | (Reichenow, 1878) | s Somalia bis ne Tansania | |
| | <i>T. f. zanzibaricus</i> | Pakenham, 1938 | Sansibar (vor Tansania) | |
| Seidenturako | <i>Tauraco hartlaubi</i> | (Fischer, GA & Reichenow, 1884) | AF: z Kenia bis e Uganda und n Tansania | Hartlaub's Turaco |

TRAPPEN

Trappen

| | | | | |
|----------------------------|--------------------------------------|--------------------------------------|---|-----------------------|
| | ORDNUNG | | | |
| | OTIDIFORMES | | | |
| | 26 Familie Otididae | | | Bustards |
| | <i>Otis</i> | Linnaeus, 1758 | | |
| Großtrappe | <i>Otis tarda</i> | Linnaeus, 1758 | PAL: ez, wz | Great Bustard |
| | <i>O. t. tarda</i> | Linnaeus, 1758 | sw, z Europa und nw Afrika bis sw Sibirien und z Mongolei | |
| | <i>O. t. dybowskii</i> | Taczanowski, 1874 | Mongolei bis e Sibirien und ne China | |
| | <i>Ardeotis</i> | Le Maout, 1853 | | |
| Arabientrappe | <i>Ardeotis arabs</i> | (Linnaeus, 1758) | AF: w, z ne | Arabian Bustard |
| | <i>A. a. lynesii</i> | (Bannerman, 1930) | w Marokko | |
| | <i>A. a. stieberi</i> | (Neumann, 1907) | sw Mauretanien, Senegal und Gambia bis e Sudan | |
| | <i>A. a. arabs</i> | (Linnaeus, 1758) | Äthiopien, Somalia, sw Saudi-Arabien und w Jemen | |
| | <i>A. a. butleri</i> | (Bannerman, 1930) | s Sudan | |
| Riesentrappe | <i>Ardeotis kori</i> | (Burchell, 1822) | AF: e, s | Kori Bustard |
| | <i>A. k. struthiunculus</i> | (Neumann, 1907) | Äthiopien und n Somalia bis Uganda und n Tansania | |
| | <i>A. k. kori</i> | (Burchell, 1822) | Angola bis s Mosambik und Südafrika | |
| Kappentrappe | <i>Ardeotis nigriceps</i> | (Vigors, 1831) | OR: Indien | Great Indian Bustard |
| Wammentrappe | <i>Ardeotis australis</i> | (Gray, JE, 1829) | AU: Trans-Fly (sz Neuguinea) und Australien (außer se, Tasmanien) | Australian Bustard |
| | <i>Chlamydotis</i> | Lesson, RP, 1839 | | |
| Saharakragentrappe | <i>Chlamydotis undulata</i> | (Jacquin, 1784) | AF: n | Houbara Bustard |
| | <i>C. u. fuertaventurae</i> | (Rothschild & Hartert, EJO, 1894) | Fuerteventura, Lanzarote und La Graciosa (knapp n von Lanzarote; e Kanaren, z Makaronesien) | |
| | <i>C. u. undulata</i> | (Jacquin, 1784) | n Afrika | |
| Steppenkragentrappe | <i>Chlamydotis macqueenii</i> | (Gray, JE, 1832) | PAL: Naher Osten bis z China | Macqueen's Bustard |
| | <i>Neotis</i> | Sharpe, 1893 | | |
| Ludwigtrappe | <i>Neotis ludwigii</i> | (Rüppell, 1837) | AF: Angola, Namibia und Südafrika | Ludwig's Bustard |
| Savannentrappe | <i>Neotis denhami</i> | (Children & Vigors, 1826) | AF: weit verbreitet | Denham's Bustard |
| | <i>N. d. denhami</i> | (Children & Vigors, 1826) | sw Mauretanien, Senegal und Gambia bis w Äthiopien und n Uganda | |
| | <i>N. d. jacksoni</i> | Bannerman, 1930 | Kenia bis n Simbabwe, DR Kongo und s Angola | |
| | <i>N. d. stanleyi</i> | (Gray, JE, 1831) | Südafrika | |
| Heuglintrappe | <i>Neotis heuglinii</i> | (Hartlaub, 1859) | AF: Eritrea bis Somalia und n Kenia | Heuglin's Bustard |
| Nubientrappe | <i>Neotis nuba</i> | (Cretzschmar, 1826) | AF: Mauretanien bis e Sudan | Nubian Bustard |
| | <i>Eupodotis</i> | Lesson, RP, 1839 | | |
| Senegaltrappe | <i>Eupodotis senegalensis</i> | (Vieillot, 1821) | AF: weit verbreitet | White-bellied Bustard |
| | <i>E. s. senegalensis</i> | (Vieillot, 1821) | sw Mauretanien bis Sudan und w Äthiopien s bis Guinea, Kamerun und Zentralafrikanische Republik | |
| | <i>E. s. canicollis</i> | (Reichenow, 1881) | Äthiopien und Somalia bis ne Tansania | |
| | <i>E. s. erlangeri</i> | (Reichenow, 1905) | sw Kenia, w Tansania | |
| | <i>E. s. mackenziei</i> | White, CMN, 1945 | e Gabun bis e Angola und w Sambia | |
| | <i>E. s. barrowii</i> | (Gray, JE, 1829) | Botswana und e Südafrika | |
| Blautrappe | <i>Eupodotis caerulescens</i> | (Vieillot, 1821) | AF: e Südafrika | Blue Korhaan |
| Knarrtrappe | <i>Eupodotis vigorsii</i> | (Smith, A, 1831) | AF: s | Karoo Korhaan |
| | <i>E. v. namaqua</i> | (Roberts, 1932) | s Namibia und nw Kapprovinz (Südafrika) | |
| | <i>E. v. vigorsii</i> | (Smith, A, 1831) | Freestate bis s Kapprovinz (Südafrika) | |
| Rüppelltrappe | <i>Eupodotis rueppelii</i> | (Wahlberg, 1856) | AF: sw | Rüppell's Korhaan |
| | <i>E. r. rueppelii</i> | (Wahlberg, 1856) | s Angola und nw Namibia | |
| | <i>E. r. fitzsimonsi</i> | (Roberts, 1937) | wz Namibia | |

| | | | | |
|--------------------|--|--|---|------------------------|
| Somalitrappe | <i>Eupodotis humilis</i> <i>Lophotis</i> | (Blyth, 1855) Reichenbach, 1848 | AF: e Äthiopien und n, z Somalia | Little Brown Bustard |
| Saheltrappe | <i>Lophotis savilei</i> | Lynes, 1920 | AF: Mauretanien, Senegal und Gambia bis z Sudan | Savile's Bustard |
| Äthiopientrappe | <i>Lophotis gindiana</i> | (Oustalet, 1881) | AF: Äthiopien und Somalia bis n Tansania | Buff-crested Bustard |
| Rotschopftrappe | <i>Lophotis ruficrista</i> | (Smith, A, 1836) | AF: Angola und Namibia bis Mosambik, Swasiland und Südafrika | Red-crested Korhaan |
| Gackeltrappe | <i>Afrotis</i> <i>Afrotis afra</i> | Gray, GR, 1855 (Linnaeus, 1758) | AF: w, s Südafrika | Southern Black Korhaan |
| Weißflügeltrappe | <i>Afrotis afraoides</i> <i>A. a. etoschae</i> <i>A. a. damarensis</i> <i>A. a. afraoides</i> | (Smith, A, 1831) (Grote, 1922) Roberts, 1926 (Smith, A, 1831) | AF: s nw Namibia und n Botswana Namibia und w, z Botswana se Botswana bis Lesotho und ne Südafrika | Northern Black Korhaan |
| Schwarzbauchtrappe | <i>Lissotis</i> <i>Lissotis melanogaster</i> <i>L. m. melanogaster</i> | Reichenbach, 1848 (Rüppell, 1835) (Rüppell, 1835) | AF: weit verbreitet Senegal und Gambia bis Äthiopien, s bis Angola und Mosambik Simbabwe und s Mosambik bis Südafrika | Black-bellied Bustard |
| Hartlaubtrappe | <i>Lissotis hartlaubii</i> <i>Houbaropsis</i> | Oberholser, 1905 (Heuglin, 1863) Sharpe, 1893 | AF: Sudan und Südsudan bis Somalia und Kenia | Hartlaub's Bustard |
| Barttrappe | <i>Houbaropsis bengalensis</i> <i>H. b. bengalensis</i> <i>H. b. blandini</i> | (Müller, PLS, 1776) (Müller, PLS, 1776) Delacour, 1928 | OR: s Nepal, ne Indien und s Vietnam s Nepal bis n, e Indien s Kambodscha und s Vietnam | Bengal Florican |
| Flaggentrappe | <i>Sypheotides</i> <i>Sypheotides indicus</i> | Lesson, RP, 1839 (Miller, JF, 1782) | OR: Indien | Lesser Florican |
| Zwergtrappe | <i>Tetrax</i> <i>Tetrax tetrax</i> | Forster, T, 1817 (Linnaeus, 1758) | PAL: sw Europa und nw Afrika bis z Asien | Little Bustard |

KUCKUCKE

Kuckucke

| | | | | |
|---------------------------|---|--|---|-----------------------------|
| Guirakuckuck | ORDNUNG CUCULIFORMES 15 Familie Cuculidae <i>Guira</i> <i>Guira guira</i> | Lesson, RP, 1830 (Gmelin, JF, 1788) | SA: e, s Brasilien bis Bolivien, Paraguay, n Argentinien und Uruguay | Cuckoos Guira Cuckoo |
| Riesenani | <i>Crotophaga</i> <i>Crotophaga major</i> | Linnaeus, 1758 Gmelin, JF, 1788 | MA, SA: e Panama bis n Argentinien | Greater Ani |
| Glattschnabelani | <i>Crotophaga ani</i> | Linnaeus, 1758 | NA, MA, SA: s Florida bis n Argentinien | Smooth-billed Ani |
| Riefenschnabelani | <i>Crotophaga sulcirostris</i> <i>Tapera</i> | Swainson, 1827 Thunberg, 1819 | MA, SA: Mexiko bis Guyana und nw Argentinien | Groove-billed Ani |
| Streifenkuckuck | <i>Tapera naevia</i> <i>Dromococcyx</i> | (Linnaeus, 1766) Wied-Neuwied, M, 1832 | MA, SA: s Mexiko bis n Argentinien | Striped Cuckoo |
| Fasanenkuckuck | <i>Dromococcyx phasianellus</i> | (Spix, 1824) | MA, SA: s Mexiko bis n Argentinien | Pheasant Cuckoo |
| Pfauenkuckuck | <i>Dromococcyx pavoninus</i> <i>Morococcyx</i> | Pelzeln, 1870 Sclater, PL, 1862 | SA: Guyana bis n Argentinien | Pavonine Cuckoo |
| Drosselkuckuck | <i>Morococcyx erythropygus</i> <i>M. e. mexicanus</i> <i>M. e. erythropygus</i> | (Lesson, RP, 1842) Ridgway, 1915 (Lesson, RP, 1842) | MA: w Mexiko bis nw Costa Rica w, s Mexiko s Mexiko bis nw Costa Rica | Lesser Ground Cuckoo |
| Wegekuckuck | <i>Geococcyx</i> <i>Geococcyx californianus</i> | Wagler, 1831 (Lesson, RP, 1829) | NA, MA: sw USA und Mexiko | Greater Roadrunner |
| Rennkuckuck | <i>Geococcyx velox</i> <i>Neomorphus</i> | (Wagner, 1836) Gloger, 1827 | MA: w Mexiko bis Nicaragua | Lesser Roadrunner |
| Geoffroygrundkuckuck | <i>Neomorphus geoffroyi</i> <i>N. g. salvini</i> <i>N. g. aequatorialis</i> <i>N. g. australis</i> <i>N. g. amazonicus</i> <i>N. g. geoffroyi</i> <i>N. g. dulcis</i> | (Temminck, 1820) Sclater, PL, 1866 Chapman, 1923 Carriker, 1935 Pinto, 1964 (Temminck, 1820) Sneathlage, E, 1927 | MA, SA: Nicaragua bis Kolumbien und s Brasilien Nicaragua bis w Kolumbien se Kolumbien bis n Peru s Peru, nw Bolivien Pará (nz Brasilien s des Amazonas) Bahia (e Brasilien) se Brasilien | Rufous-vented Ground Cuckoo |
| Schuppengrundkuckuck | <i>Neomorphus squamiger</i> | Todd, 1925 | SA: Brasilien, sz Amazonien (unterer Rio Tapajós) | Scaled Ground Cuckoo |
| Bindengrundkuckuck | <i>Neomorphus radiolosus</i> | Sclater, PL & Salvin, 1878 | SA: sw Kolumbien und nw Ecuador | Banded Ground Cuckoo |
| Rotschwingen-Grundkuckuck | <i>Neomorphus rufipennis</i> | (Gray, GR, 1849) | SA: s Venezuela, Guyana und n Brasilien | Rufous-winged Ground Cuckoo |
| Rotschnabel-Grundkuckuck | <i>Neomorphus pucheranii</i> <i>N. p. pucheranii</i> <i>N. p. lepidophanes</i> | (Deville, 1851) (Deville, 1851) Todd, 1925 | SA: w Amazonien ne Peru und w Brasilien n des Amazonas e Peru und w Brasilien s des Amazonas | Red-billed Ground Cuckoo |
| Blasskopfkuckuck | <i>Centropus</i> <i>Centropus milo</i> <i>C. m. albidiventris</i> <i>C. m. milo</i> | Illiger, 1811 Gould, 1856 Rothschild, 1904 Gould, 1856 | AU: z Salomonen New-Georgia-Archipel (wz Salomonen) Guadalcanal und Nggela-Inseln (z Salomonen) | Buff-headed Coucal |
| Weißkopfkuckuck | <i>Centropus ateralbus</i> | Lesson, RP, 1826 | AU: Neuirland, Dyaul (s von w Neuirland), Umboi (w von Neubritannien), Neubritannien und Lolobau (n von e Neubritannien; e Bismarck-Archipel) | White-necked Coucal |
| Weißschnabelkuckuck | <i>Centropus menbeki</i> <i>C. m. menbeki</i> <i>C. m. aruensis</i> | Lesson, RP & Garnot, 1828 Lesson, RP & Garnot, 1828 (Salvadori, 1878) | AU: Neuguinea und w benachbarte Inseln Raja Ampat (nw von Neuguinea), Yapen (Inseln der Cenderawasih-Bucht, nw Neuguinea) und Neuguinea Aru-Inseln (sw von Neuguinea) | Ivory-billed Coucal |
| Biakkuckuck | <i>Centropus chalybeus</i> | (Salvadori, 1876) | AU: Biak (Inseln der Cenderawasih-Bucht, nw Neuguinea) | Biak Coucal |
| Bambuskuckuck | <i>Centropus unirufus</i> | (Cabanis & Heine, 1863) | OR: Luzon-Inselgruppe (Philippinen) | Rufous Coucal |
| Ceylonkuckuck | <i>Centropus chlororhynchos</i> | Blyth, 1849 | OR: Sri Lanka | Green-billed Coucal |

| | | | | |
|-----------------------------|--|---|--|-----------------------|
| Maskenkuckuck | <i>Centropus melanops</i> | Lesson, RP, 1830 | OR: Eastern Visayas und Mindanao-Inselgruppe (ez. s Philippinen) | Black-faced Coucal |
| Mindorokuckuck | <i>Centropus steerii</i> | Bourns & Worcester, 1894 | OR: Mindoro (Philippinen) | Black-hooded Coucal |
| Kurzspornkuckuck | <i>Centropus rectunguis</i> | Strickland, 1847 | OR: Malaiische Halbinsel, Sumatra und Borneo | Short-toed Coucal |
| Celebeskuckuck | <i>Centropus celebensis</i> <i>C. c. celebensis</i> <i>C. c. rufescens</i> | Quoy & Gaimard, 1832 Quoy & Gaimard, 1832 (Meyer, AB & Wigglesworth, 1896) | AU: Region Sulawesi n Sulawesi und Togianinseln (zwischen ne und ez Sulawesi) z, s, e Sulawesi, Muna und Buton und Labuan Blanda (Pulau Labuan Belanda, n von Butung; s von se Sulawesi) | Bay Coucal |
| Ansellkuckuck | <i>Centropus anselli</i> | Sharpe, 1874 | AF: Kamerun bis Angola und z DR Kongo | Gabon Coucal |
| Weißbauchkuckuck | <i>Centropus leucogaster</i> <i>C. l. leucogaster</i> <i>C. l. efulenensis</i> <i>C. l. neumanni</i> | (Leach, 1814) (Leach, 1814) Sharpe, 1904 Alexander, 1908 | AF: w, z s Senegal und Guinea-Bissau bis se Nigeria sw Kamerun und Gabun ne DR Kongo | Black-throated Coucal |
| Spornkuckuck | <i>Centropus senegalensis</i> <i>C. s. aegyptius</i> <i>C. s. senegalensis</i> <i>C. s. flecki</i> | (Linnaeus, 1766) (Gmelin, JF, 1788) (Linnaeus, 1766) Reichenow, 1893 | AF: weit verbreitet ne Ägypten Senegal und Gambia bis Eritrea s bis nw Angola, sz DR Kongo und Uganda e Angola bis ne Namibia und sw Tansania s bis Malawi und Simbabwe | Senegal Coucal |
| Blaukopfkuckuck | <i>Centropus monachus</i> <i>C. m. occidentalis</i> <i>C. m. fischeri</i> <i>C. m. monachus</i> | Rüppell, 1837 Neumann, 1908 Reichenow, 1887 Rüppell, 1837 | AF: ne, z, w Guinea bis w Zentralafrikanische Republik s bis Gabun und n Angola Südsudan bis e DR Kongo, Uganda, w Kenia und nw Tansania Eritrea und Äthiopien bis z Kenia | Blue-headed Coucal |
| Kupferschwanzkuckuck | <i>Centropus cupreicaudus</i> <i>C. c. songweensis</i> <i>C. c. cupreicaudus</i> | Reichenow, 1896 Benson, 1948 Reichenow, 1896 | AF: s DR Kongo und s, sw Tansania bis Angola, n Botswana und Malawi s Tansania s DR Kongo und sw Tansania bis Angola, n Botswana und Malawi | Coppery-tailed Coucal |
| Weißbrauenkuckuck | <i>Centropus superciliosus</i> <i>C. s. superciliosus</i> <i>C. s. loandae</i> | Hemprich & Ehrenberg, 1829 Hemprich & Ehrenberg, 1829 Grant, CHB, 1915 | AF: e, sz, auch sw Arabische Halbinsel sw Arabien, Sokotra, e Sudan bis w Somalia, n, z, e Kenia, ne Uganda und ne Tansania Uganda und sw Kenia bis n Simbabwe, Botswana und Angola | White-browed Coucal |
| Burchellkuckuck | <i>Centropus burchellii</i> <i>C. b. fasciopygialis</i> <i>C. b. burchellii</i> | Swainson, 1838 Reichenow, 1898 Swainson, 1838 | AF: se, s e Tansania bis E Simbabwe und Mosambik e Botswana bis s Simbabwe, Mosambik und Südafrika | Burchell's Coucal |
| Javakuckuck | <i>Centropus nigrorufus</i> | (Cuvier, 1816) | OR: Java | Sunda Coucal |
| Heckenkuckuck | <i>Centropus sinensis</i> <i>C. s. sinensis</i> <i>C. s. parroti</i> <i>C. s. intermedius</i> <i>C. s. bubutus</i> <i>C. s. anonymus</i> <i>C. s. kangeangensis</i> | (Stephens, 1815) (Stephens, 1815) Stresemann, 1913 (Hume, 1873) Horsfield, 1821 Stresemann, 1913 Vorderman, 1893 | OR: Pakistan bis se China, sw Philippinen und Große Sundainseln Pakistan über n Indien bis se China z, s Indien und Sri Lanka Bangladesch und Myanmar bis s Thailand, Indochina und Malaiische Halbinsel Sumatra, Nias (w von n Sumatra), Mentawai (w von z Sumatra), Java, Madura (n von e Java), Bali, Borneo und Palawan-Inselgruppe (sw Philippinen) Basilan und Sulu-Archipel (s Philippinen) Kangean-Inseln (n von Bali) | Greater Coucal |
| Tulukuckuck | <i>Centropus toulou</i> <i>C. t. toulou</i> <i>C. t. insularis</i> † <i>C. t. assumptionis</i> | (Müller, PLS, 1776) (Müller, PLS, 1776) Ridgway, 1894 Nicoll, 1906 | AF: Aldabra-Gruppe (sw Seychellen) und Madagaskar Madagaskar Aldabra (w Aldabra-Gruppe, sw Seychellen) Assomption (sw Aldabra-Gruppe, sw Seychellen) | Malagasy Coucal |
| Goliathkuckuck | <i>Centropus goliath</i> | Bonaparte, 1850 | AU: Morotai bis Obi-Inseln (n Molukken) | Goliath Coucal |
| Grillkuckuck | <i>Centropus grillii</i> | Hartlaub, 1861 | AF: weit verbreitet | Black Coucal |
| Grünkuckuck | <i>Centropus viridis</i> <i>C. v. major</i> <i>C. v. viridis</i> <i>C. v. mindorensis</i> <i>C. v. carpenteri</i> | (Scopoli, 1786) Parkes & Niles, 1988 (Scopoli, 1786) (Steere, 1890) Mearns, 1907 | OR: Philippinen (außer Palawan-Inselgruppe und s Sulu-Archipel) Babuyan-Inseln (weit n Philippinen) Luzon-Inselgruppe, Visayas, Mindanao-Inselgruppe und Jolo (n Sulu-Archipel; n bis s Philippinen) Mindoro und Semirara Island (nz Philippinen) Batan-Inseln (n Philippinen) | Philippine Coucal |
| Bengalenkuckuck | <i>Centropus bengalensis</i> <i>C. b. bengalensis</i> <i>C. b. lignator</i> <i>C. b. javanensis</i> <i>C. b. philippinensis</i> <i>C. b. sarasinorum</i> <i>C. b. medius</i> | (Gmelin, JF, 1788) (Gmelin, JF, 1788) Swinhoe, 1861 Dumont, 1818 Mees, 1971 Stresemann, 1912 Bonaparte, 1850 | OR, AU: weit verbreitert Indien und Nepal bis Myanmar, Thailand und Indochina s, se China, Hainan und Taiwan Malaiische Halbinsel bis Sumatra, Riau-Inseln und Lingga-Inseln (e von z Sumatra), Bangka und Belitung (e von s Sumatra), Java, Borneo, Palawan-Inselgruppe und Sulu-Archipel (sw, s Philippinen) Philippinen (außer Palawan-Inselgruppe und Sulu-Archipel) Sulawesi, Sangihe-Inseln und Talaudinseln (n von ne Sulawesi) und Kleine Sundainseln Molukken (außer Kei-Inseln, se Molukken) | Lesser Coucal |
| Purpurkuckuck | <i>Centropus violaceus</i> | Quoy & Gaimard, 1832 | AU: Neuirland und Neubritannien (e Bismarck-Archipel) | Violaceous Coucal |

| | | | | |
|---------------------------|--------------------------------------|---------------------------------|--|----------------------------|
| Bernsteinkuckuck | <i>Centropus bernsteini</i> | Schlegel, 1866 | AU: Batanta (Raja Ampat, nw von Neuguinea), Vogelkop-Halbinsel und Neck (nw Neuguinea), wz bis ez und ne (Huon-Halbinsel) Neuguinea und Manam (n von ne Neuguinea) | Black-billed Coucal |
| Keikuckuck | <i>Centropus spilopterus</i> | Gray, GR, 1858 | AU: Kei-Inseln (se Molukken) | Kai Coucal |
| Fasanschwanzkuckuck | <i>Centropus phasianinus</i> | (Latham, 1801) | AU: Kleine Sundainseln, ez bis se Neuguinea und n, e Australien | Pheasant Coucal |
| | <i>C. p. mui</i> | Mason, IJ & McKean, 1984 | e Timor (e Kleine Sundainseln) | |
| | <i>C. p. propinquus</i> | Mayr, 1937 | n Neuguinea | |
| | <i>C. p. nigricans</i> | (Salvadori, 1876) | se Neuguinea und D'Entrecasteaux-Inseln (e von se Neuguinea) | |
| | <i>C. p. thierfelderi</i> | Stresemann, 1927 | Trans-Fly (sz Neuguinea) und Inseln in der Torres-Straße (äußeres ne Australien) | |
| | <i>C. p. melanurus</i> | Gould, 1847 | nz Western Australia bis Kap-York-Halbinsel, ne Queensland (nw bis ne Australien) | |
| | <i>C. p. phasianinus</i> | (Latham, 1801) | ez Queensland bis ne New South Wales (ez Australien) | |
| Andamanenkuckuck | <i>Centropus andamanensis</i> | Beavan, 1867 | OR: Andamanen | Andaman Coucal |
| | <i>Carpococcyx</i> | Gray, GR, 1840 | | |
| Laufkuckuck | <i>Carpococcyx radiceus</i> | (Temminck, 1832) | OR: Borneo | Bornean Ground Cuckoo |
| Sumtrakuckuck | <i>Carpococcyx viridis</i> | Salvadori, 1879 | OR: montanes Sumatra | Sumatran Ground Cuckoo |
| Korallenschnabelkuckuck | <i>Carpococcyx renauldi</i> | Oustalet, 1896 | OR: se Asien | Coral-billed Ground Cuckoo |
| | <i>Coua</i> | Schinz, 1821 | | |
| Schneckenseidenkuckuck | † <i>Coua delalandei</i> | (Temminck, 1827) | AF: Sainte Marie (=Nosy Boraha, knapp e von ne Madagaskar) | Snail-eating Coua |
| Schopfseidenkuckuck | <i>Coua cristata</i> | (Linnaeus, 1766) | AF: Madagaskar (außer z) | Crested Coua |
| | <i>C. c. cristata</i> | (Linnaeus, 1766) | n, e Madagaskar | |
| | <i>C. c. dumonti</i> | Delacour, 1931 | wz Madagaskar | |
| | <i>C. c. pyropyga</i> | Grandidier, A, 1867 | sw Madagaskar | |
| | <i>C. c. maxima</i> | Milon, 1950 | se Madagaskar | |
| Breitschopf-Seidenkuckuck | <i>Coua verreauxi</i> | Grandidier, A, 1867 | AF: küstennahes äußeres s Madagaskar | Verreaux's Coua |
| Blauseidenkuckuck | <i>Coua caerulea</i> | (Linnaeus, 1766) | AF: nw, e Madagaskar | Blue Coua |
| Rostkappen-Seidenkuckuck | <i>Coua ruficeps</i> | Gray, GR, 1846 | AF: w, s Madagaskar | Red-capped Coua |
| | <i>C. r. ruficeps</i> | Gray, GR, 1846 | nw Madagaskar | |
| | <i>C. r. olivaceiceps</i> | (Sharpe, 1873) | sw Madagaskar | |
| Rotstirn-Seidenkuckuck | <i>Coua reynaudii</i> | Pucheran, 1845 | AF: nw, e Madagaskar | Red-fronted Coua |
| Coquerel-Seidenkuckuck | <i>Coua coquereli</i> | Grandidier, A, 1867 | AF: w, ne Madagaskar | Coquerel's Coua |
| Gelbkehl-Seidenkuckuck | <i>Coua cursor</i> | Grandidier, A, 1867 | AF: sw, s Madagaskar | Running Coua |
| Riesenseidenkuckuck | <i>Coua gigas</i> | (Boddaert, 1783) | AF: w, s Madagaskar | Giant Coua |
| Rotbrust-Seidenkuckuck | <i>Coua serriana</i> | Pucheran, 1845 | AF: nw, ne bis nz Madagaskar | Red-breasted Coua |
| | <i>Rhinortha</i> | Vigors, 1830 | | |
| Raffleskuckuck | <i>Rhinortha chlorophaea</i> | (Raffles, 1822) | OR: Malaiische Halbinsel, Sumatra, Batu-Inseln (w von z Sumatra), Bangka (e von s Sumatra), Natuna-Inseln (nw von Borneo) und Borneo | Raffles's Malkoha |
| | <i>Ceuthmochares</i> | Cabanis & Heine, 1863 | | |
| Blauerzkuckuck | <i>Ceuthmochares aereus</i> | (Vieillot, 1817) | AF: w, z | Blue Malkoha |
| | <i>C. a. flavirostris</i> | (Swainson, 1837) | Gambia bis sw Nigeria | |
| | <i>C. a. aereus</i> | (Vieillot, 1817) | se Nigeria bis w Kenia, n Sambia, Angola und Bioko | |
| Grünerzkuckuck | <i>Ceuthmochares australis</i> | Sharpe, 1873 | AF: Äthiopien und Somalia bis Mosambik und Südafrika | Green Malkoha |
| | <i>Taccocua</i> | Lesson, RP, 1830 | | |
| Sirkarkuckuck | <i>Taccocua leschenaultii</i> | Lesson, RP, 1830 | OR: Pakistan, Indien | Sirkeer Malkoha |
| | <i>T. l. sirkee</i> | (Gray, JE, 1831) | Pakistan und nw Indien | |
| | <i>T. l. infuscata</i> | Blyth, 1845 | z, e Himalaja-Vorberge bis ne Indien | |
| | <i>T. l. leschenaultii</i> | Lesson, RP, 1830 | s Indien und Sri Lanka | |
| | <i>Zanclostomus</i> | Swainson, 1837 | | |
| Kastanienbauchkuckuck | <i>Zanclostomus javanicus</i> | (Horsfield, 1821) | OR: Malaiische Halbinsel und Große Sundainseln | Red-billed Malkoha |
| | <i>Z. j. pallidus</i> | Robinson & Kloss, 1921 | Malaiische Halbinsel, Sumatra und Borneo | |
| | <i>Z. j. javanicus</i> | (Horsfield, 1821) | Java | |
| | <i>Rhamphococcyx</i> | Cabanis & Heine, 1863 | | |
| Buntschnabelkuckuck | <i>Rhamphococcyx calyborhynchus</i> | (Temminck, 1825) | AU: Sulawesi | Yellow-billed Malkoha |
| | <i>R. c. calyborhynchus</i> | (Temminck, 1825) | n, e, se Sulawesi und Togianinseln (zwischen ne und ez Sulawesi) | |
| | <i>R. c. meridionalis</i> | Meyer, AB & Wigglesworth, 1896 | z, s Sulawesi | |
| | <i>R. c. rufiloris</i> | (Hartert, EJO, 1903) | Muna und Buton (s von se Sulawesi) | |
| | <i>Phaenicophaeus</i> | Stephens, 1815 | | |
| Schimmerkuckuck | <i>Phaenicophaeus curvirostris</i> | (Shaw, 1810) | OR: Malaiische Halbinsel, Große Sundainseln und sw Philippinen | Chestnut-breasted Malkoha |
| | <i>P. c. singularis</i> | (Parrot, 1907) | s Myanmar bis Sumatra | |
| | <i>P. c. oeneicaudus</i> | Verreaux, J & Verreaux, É, 1855 | Mentawai-Inseln (w von z Sumatra) | |
| | <i>P. c. curvirostris</i> | (Shaw, 1810) | w, z Java | |
| | <i>P. c. deningeri</i> | Stresemann, 1913 | e Java und Bali | |
| | <i>P. c. microrhinus</i> | Berlepsch, 1895 | Bangka (e von z Sumatra), Natuna-Inseln (nw von Borneo) und Borneo | |
| | <i>P. c. harringtoni</i> | (Sharpe, 1877) | Palawan-Inselgruppe (sw Philippinen) | |
| Nackstirnkuckuck | <i>Phaenicophaeus pyrrhocephalus</i> | (Pennant, 1769) | OR: Sri Lanka | Red-faced Malkoha |
| Rotbauchkuckuck | <i>Phaenicophaeus sumatranus</i> | (Raffles, 1822) | OR: Malaiische Halbinsel, Sumatra, Borneo und benachbarte Inseln | Chestnut-bellied Malkoha |
| | <i>Phaenicophaeus viridirostris</i> | (Jerdon, 1840) | OR: s Indien, Sri Lanka | Blue-faced Malkoha |
| Blauringkuckuck | <i>Phaenicophaeus diardi</i> | (Lesson, RP, 1830) | OR: Malaiische Halbinsel, Sumatra und Borneo | Black-bellied Malkoha |

| | | | | |
|-------------------------------|---|------------------------------|---|----------------------------|
| | <i>P. d. diardi</i> | (Lesson, RP, 1830) | s Myanmar, s Thailand, Malaiische Halbinsel und Sumatra | |
| | <i>P. d. borneensis</i> | (Salvadori, 1874) | Borneo | |
| Grünschnabelkuckuck | <i>Phaenicophaeus tristis</i> | (Lesson, RP, 1830) | OR: n Indien bis s China, Sumatra und Kangean-Inseln (n von Bali) | Green-billed Malkoha |
| | <i>P. t. tristis</i> | (Lesson, RP, 1830) | n Indien bis s China, se Asien und Sumatra | |
| | <i>P. t. kangeangensis</i> | (Vorderman, 1893) | Kangean-Inseln (n von Bali) | |
| | <i>Dasylophus</i> | Swainson, 1837 | | |
| Rotbrauenkuckuck | <i>Dasylophus superciliosus</i> | (Dumont, 1823) | OR: Luzon-Inselgruppe (n Philippinen) | Rough-crested Malkoha |
| | <i>D. s. cagayanensis</i> | (Rand & Rabor, 1967) | Provinz Cagayan (ne Luzon) | |
| | <i>D. s. superciliosus</i> | (Dumont, 1823) | Luzon s von Provinz Cagayan | |
| Schuppenhalskuckuck | <i>Dasylophus cumingi</i> | (Fraser, 1839) | OR: Luzon-Inselgruppe (n Philippinen) | Scale-feathered Malkoha |
| | <i>Clamator</i> | Kaup, 1829 | | |
| Koromandelkuckuck | <i>Clamator coromandus</i> | (Linnaeus, 1766) | OR: Himalaja bis e China und se Asien | Chestnut-winged Cuckoo |
| Häherkuckuck | <i>Clamator glandarius</i> | (Linnaeus, 1758) | AF, PAL: s Europa bis AF | Great Spotted Cuckoo |
| Kapckuckuck | <i>Clamator levaillantii</i> | (Swainson, 1829) | AF: weit verbreitet s der Sahara | Levaillant's Cuckoo |
| Jakobinerkuckuck | <i>Clamator jacobinus</i> | (Boddaert, 1783) | AF, OR: weit verbreitet in AF, Indien bis Myanmar | Jacobin Cuckoo |
| | <i>C. j. serratus</i> | (Sparrman, 1786) | Südafrika, s Sambia | |
| | <i>C. j. pica</i> | (Hemprich & Ehrenberg, 1833) | Afrika s der Sahara bis n Sambia und Malawi; nw Indien bis Nepal und Myanmar | |
| | <i>C. j. jacobinus</i> | (Boddaert, 1783) | s Indien, Sri Lanka und s Myanmar | |
| | <i>Coccyua</i> | Lesson, RP, 1830 | | |
| Rötelnkuckuck | <i>Coccyua minuta</i> | (Vieillot, 1817) | MA, SA: e Panama bis ne Brasilien und n Bolivien | Little Cuckoo |
| | <i>C. m. gracilis</i> | Heine, 1863 | e Panama bis n Bolivien | |
| | <i>C. m. minuta</i> | (Vieillot, 1817) | e Kolumbien bis die Guyanas, Brasilien und amazonisches Peru | |
| Zwergkuckuck | <i>Coccyua pumila</i> | (Strickland, 1852) | SA: Kolumbien, Venezuela | Dwarf Cuckoo |
| Graukehlkuckuck | <i>Coccyua cinerea</i> | (Vieillot, 1817) | SA: s Brasilien, Paraguay, n Argentinien und Uruguay | Ash-colored Cuckoo |
| | <i>Piaya</i> | Lesson, RP, 1830 | | |
| Eichhornkuckuck | <i>Piaya cayana</i> | (Linnaeus, 1766) | MA, SA: weit verbreitet | Squirrel Cuckoo |
| | <i>P. c. mexicana</i> | (Swainson, 1827) | w Mexiko | |
| | <i>P. c. thermophila</i> | Sclater, PL, 1860 | e Mexiko bis Panama und nw Kolumbien | |
| | <i>P. c. nigricrissa</i> | (Cabanis, 1862) | w Kolumbien bis nw Peru | |
| | <i>P. c. mehleri</i> | Bonaparte, 1850 | ne Kolumbien und n Venezuela | |
| | <i>P. c. mesura</i> | (Cabanis & Heine, 1863) | e Kolumbien, e Ecuador und ne Peru | |
| | <i>P. c. circe</i> | Bonaparte, 1850 | w Venezuela | |
| | <i>P. c. cayana</i> | (Linnaeus, 1766) | e, s Venezuela bis die Guyanas und n Brasilien | |
| | <i>P. c. insulana</i> | Hellmayr, 1906 | Trinidad | |
| | <i>P. c. obscura</i> | Snethlage, E, 1908 | Rio Jurua bis Rio Tapajós (z Brasilien s des Amazonas), e Peru und n Bolivien | |
| | <i>P. c. hellmayri</i> | Pinto, 1938 | Rio Tapajós bis Amazonas-Delta (ne Brasilien s des Amazonas) | |
| | <i>P. c. pallescens</i> | (Cabanis & Heine, 1863) | e Brasilien | |
| | <i>P. c. cabanisi</i> | Allen, JA, 1893 | sw Brasilien | |
| | <i>P. c. macroura</i> | Gambel, 1849 | se Brasilien bis Paraguay, ne Argentinien und Uruguay | |
| | <i>P. c. mogenseni</i> | Peters, JL, 1926 | s Bolivien und nw Argentinien | |
| Schwarzbauchkuckuck | <i>Piaya melanogaster</i> | (Vieillot, 1817) | SA: Kolumbien, Venezuela und die Guyanas bis n Bolivien und sz Brasilien | Black-bellied Cuckoo |
| | <i>Coccyzus</i> | Vieillot, 1816 | | |
| Dunkelschnabelkuckuck | <i>Coccyzus melacoryphus</i> | Vieillot, 1817 | SA: Kolumbien und Venezuela s bis z Argentinien und Uruguay | Dark-billed Cuckoo |
| Gelbschnabelkuckuck | <i>Coccyzus americanus</i> | (Linnaeus, 1758) | NA, MA: s Kanada bis n Mexiko und Westindische Inseln | Yellow-billed Cuckoo |
| Perlbrustkuckuck | <i>Coccyzus euleri</i> | Cabanis, 1873 | SA: Kolumbien, Venezuela und die Guyanas bis e Paraguay und ne Argentinien | Pearly-breasted Cuckoo |
| Mangrovekuckuck | <i>Coccyzus minor</i> | (Gmelin, JF, 1788) | NA, MA, SA: s Florida, Karibik, MA bis ne Brasilien | Mangrove Cuckoo |
| Cocoskuckuck | <i>Coccyzus ferrugineus</i> | Gould, 1843 | MA: Kokos-Insel (weit sw von Costa Rica) | Cocos Cuckoo |
| Schwarzschnabelkuckuck | <i>Coccyzus erythrophthalmus</i> | (Wilson, A, 1811) | NA: sz, se Kanada und z, e USA | Black-billed Cuckoo |
| Graukappenkuckuck | <i>Coccyzus lansbergi</i> | Bonaparte, 1850 | SA: Kolumbien, Venezuela | Grey-capped Cuckoo |
| Regenkuckuck | <i>Coccyzus pluvialis</i> | (Gmelin, JF, 1788) | NA: Jamaika | Chestnut-bellied Cuckoo |
| Dominikanerkuckuck | <i>Coccyzus ruficularis</i> | Hartlaub, 1852 | NA: Hispaniola | Bay-breasted Cuckoo |
| Jamaikakuckuck | <i>Coccyzus vetula</i> | (Linnaeus, 1758) | NA: Jamaika | Jamaican Lizard Cuckoo |
| Eidechsenkuckuck | <i>Coccyzus merlini</i> | (d'Orbigny, 1839) | NA: Bahamas, Kuba | Great Lizard Cuckoo |
| | <i>C. m. bahamensis</i> | (Bryant, H, 1864) | Bahamas | |
| | <i>C. m. santamariae</i> | (Garrido, 1971) | Inseln vor nz Kuba | |
| | <i>C. m. merlini</i> | (d'Orbigny, 1839) | Kuba | |
| | <i>C. m. decolor</i> | (Bangs & Zappey, 1905) | Isla de la Juventud | |
| Puerto-Rico-Kuckuck | <i>Coccyzus vieilloti</i> | (Bonaparte, 1850) | NA: Puerto Rico | Puerto Rican Lizard Cuckoo |
| Hispaniolakuckuck | <i>Coccyzus longirostris</i> | (Hermann, 1783) | NA: Hispaniola | Hispaniolan Lizard Cuckoo |
| | <i>C. l. petersi</i> | (Richmond & Swales, 1924) | La Mahotiere und Île de la Gonâve (vor w Haiti) | |
| | <i>C. l. longirostris</i> | (Hermann, 1783) | Hispaniola und Isla Saona | |
| | <i>Pachycoccyx</i> | Cabanis, 1882 | | |
| Dickschnabelkuckuck | <i>Pachycoccyx audeberti</i> | (Schlegel, 1879) | AF: w, wz, se AF und Madagaskar | Thick-billed Cuckoo |
| | <i>P. a. brazzae</i> | (Oustalet, 1886) | Guinea bis Kamerun und w DR Kongo | |
| | <i>P. a. validus</i> | (Reichenow, 1879) | e DR Kongo bis se Kenia, Mosambik und Südafrika | |
| | <i>P. a. audeberti</i> | (Schlegel, 1879) | verstreut in sw, e Madagaskar (selten) | |
| | <i>Microdynamis</i> | Salvadori, 1878 | | |
| Schwarzkapenkuckuck | <i>Microdynamis parva</i> | (Salvadori, 1876) | AU: Neuguinea | Dwarf Koel |

| | | | | |
|-----------------------------------|---|--|--|-------------------------------|
| | <i>M. p. griseescens</i> | Mayr & Rand, 1936 | nz, ne Neuguinea und n der Wasserscheide von se Neuguinea | |
| | <i>M. p. parva</i> | (Salvadori, 1876) | Vogelkop-Halbinsel (nw Neuguinea), s Neuguinea, s der Wasserscheide von se Neuguinea (und D'Entrecasteaux-Inseln?) | |
| Asienkoel | <i>Eudynamys scolopaceus</i> | Vigors & Horsfield, 1827 (Linnaeus, 1758) | OR: weit verbreitet; auch Kleine Sundainseln | Asian Koel |
| | <i>E. s. scolopaceus</i> | (Linnaeus, 1758) | Nepal, Pakistan, Indien, Sri Lanka, Lakkadiven und Malediven | |
| | <i>E. s. chinensis</i> | Cabanis & Heine, 1863 | s China, Indochina | |
| | <i>E. s. harterti</i> | Ingram, C, 1912 | Hainan (vor se China) | |
| | <i>E. s. malayanus</i> | Cabanis & Heine, 1863 | ne Indien und Bangladesch bis Sumatra, Java, Bali, Borneo und Lombok bis Flores (w, z Kleine Sundainseln) | |
| | <i>E. s. mindanensis</i> | (Linnaeus, 1766) | Philippinen (einschließlich Palawan), Sangihe-Inseln und Talaudinseln (n von ne Sulawesi) und n Molukken | |
| Schwarzschnabelkoel | <i>Eudynamys melanorhynchus</i> | Müller, S, 1843 | AU: Sulawesi und benachbarte Inseln, Banggai und Sula-Inseln (e von Sulawesi) | Black-billed Koel |
| Pazifikkoel | <i>Eudynamys orientalis</i> | (Linnaeus, 1766) | AU: z Molukken bis n, e Australien | Pacific Koel |
| | <i>E. o. orientalis</i> | (Linnaeus, 1766) | z Molukken | |
| | <i>E. o. picatus</i> | Müller, S, 1843 | Sumba bis Timor (Kleine Sundainseln) und s Molukken | |
| | <i>E. o. rufiventer</i> | (Lesson, RP, 1830) | Neuguinea und w, n benachbarte Inseln | |
| | <i>E. o. hybrida</i> | Diamond, 2002 | Crown, Long und Tolokiwa (w von Neubritannien) und Credner-Inseln (e von Neubritannien, se Bismarck-Archipel) | |
| | <i>E. o. salvadorii</i> | Hartert, EJO, 1900 | Neuirland, Neubritannien und benachbarte Inseln (e Bismarck-Archipel) | |
| | <i>E. o. alberti</i> | Rothschild & Hartert, EJO, 1907 | Buka bis Makira (Salomonen) | |
| | <i>E. o. cyanocephalus</i> | (Latham, 1801) | ez Queensland bis s New South Wales (ez, se Australien) | |
| | <i>E. o. subcyanocephalus</i> | Mathews, 1912 | ne Western Australia bis ez Queensland (n Australien) | |
| Langschwanzkoel | <i>Urodynamis taitensis</i> | Salvadori, 1880 (Sparrman, 1787) | AU: Nordinsel, Südinsel, Stewart Island und benachbarte Inseln (Neuseeland) | Pacific Long-tailed Cuckoo |
| Nashornkuckuck | <i>Scythrops novaehollandiae</i> | Latham, 1790 | AU: Wallacea, n, e Australien und e Bismarck-Archipel | Channel-billed Cuckoo |
| | <i>S. n. fordi</i> | Mason, IJ, 1996 | Sulawesi, Tukang Besi (se von se Sulawesi), Banggai und Sula-Inseln (e von Sulawesi) | |
| | <i>S. n. novaehollandiae</i> | Latham, 1790 | Flores und Sumba (wz Kleine Sundainseln), Buru (wz Molukken) und ne Western Australia bis se New South Wales (n, e Australien) | |
| | <i>S. n. schoddei</i> | Mason, IJ, 1996 | Lavongai, Neuirland, Neubritannien und benachbarte Inseln (e Bismarck-Archipel) | |
| Prachtkuckuck | <i>Chrysococcyx maculatus</i> | Boie, F, 1826 (Gmelin, JF, 1788) | OR: Himalaja bis sz China und se Asien | Asian Emerald Cuckoo |
| Amethystkuckuck | <i>Chrysococcyx xanthorhynchus</i> | (Horsfield, 1821) | OR: ne Indien und se Asien bis Philippinen | Violet Cuckoo |
| | <i>C. x. xanthorhynchus</i> | (Horsfield, 1821) | ne Indien bis se Asien, Große Sundainseln und Palawan | |
| | <i>C. x. amethystinus</i> | (Vigors, 1831) | Philippinen (außer Palawan) | |
| Goldkuckuck | <i>Chrysococcyx caprius</i> | (Boddaert, 1783) | AF: weit verbreitet; auch se Arabische Halbinsel | Diederik Cuckoo |
| Klaaskuckuck | <i>Chrysococcyx klaas</i> | (Stephens, 1815) | AF, PAL: weit verbreitet in Afrika s der Sahara. Auch sw Arabische Halbinsel | Klaas's Cuckoo |
| Gelbkehlkuckuck | <i>Chrysococcyx flavigularis</i> | Shelley, 1880 | AF: Sierra Leone bis Ghana, Kamerun bis e DR Kongo und Gabun | Yellow-throated Cuckoo |
| Smaragdkuckuck | <i>Chrysococcyx cupreus</i> | (Shaw, 1792) | AF: Senegal und Gambia bis Südsudan und Äthiopien, s bis Angola und e Südafrika | African Emerald Cuckoo |
| Langschnabelkuckuck | <i>Chrysococcyx megarhynchus</i> | (Gray, GR, 1858) | AU: Raja Ampat (nw von Neuguinea), Aru-Inseln (sw von Neuguinea) und Neuguinea | Long-billed Cuckoo |
| Rotschwanzkuckuck | <i>Chrysococcyx basalis</i> | (Horsfield, 1821) | AU: Australien und Tasmanien | Horsfield's Bronze Cuckoo |
| Schwarzohrkuckuck | <i>Chrysococcyx osculans</i> | (Gould, 1847) | AU: Australien (außer Tasmanien) | Black-eared Cuckoo |
| Rothals-Bronzekuckuck | <i>Chrysococcyx ruficollis</i> | (Salvadori, 1876) | AU: montanes Neuguinea | Rufous-throated Bronze Cuckoo |
| Glanzbronzekuckuck | <i>Chrysococcyx lucidus</i> | (Gmelin, JF, 1788) | AU: w, nz, e, se Australien, Salomonen, Vanuatu, Neukaledonien und Region Neuseeland einschließlich Chathaminseln (e der Nordinsel) | Shining Bronze Cuckoo |
| | <i>C. l. harterti</i> | (Mayr, 1932) | Rennell und Bellona (nw von Rennell; s Salomonen) | |
| | <i>C. l. layardi</i> | Mathews, 1912 | Temotu (=Santa-Cruz-Inseln, se Salomonen), Vanuatu einschließlich Banks-Inseln und Neukaledonien einschließlich Loyalitätsinseln | |
| | <i>C. l. plagosus</i> | (Latham, 1801) | sw Western Australia, Kap-York-Halbinsel, ne Queensland bis se South Australia und Tasmanien (sw, ne Australien und Tasmanien) | |
| | <i>C. l. lucidus</i> | (Gmelin, JF, 1788) | Nordinsel, Südinsel, Stewart Island, benachbarte Inseln und Chathaminseln (e derr Südinsel; Neuseeland) | |
| Rotschwingen-Bronzekuckuck | <i>Chrysococcyx meyerii</i> | Salvadori, 1874 | AU: montanes Batanta (Raja Ampat, nw von Neuguinea), Neuguinea und Goodenough-Insel (D'Entrecasteaux-Inseln, e von se Neuguinea) | White-eared Bronze Cuckoo |
| Grünscheitel-Bronzekuckuck | <i>Chrysococcyx minutillus</i> | Gould, 1859 | OR, AU: se Asien bis Philippinen, Kleine Sundainseln und n, e Australien | Little Bronze Cuckoo |
| | <i>C. m. peninsularis</i> | Parker, SA, 1981 | s Thailand, Malaiische Halbinsel | |
| | <i>C. m. albifrons</i> | (Junge, 1938) | Sumatra, Mentawai-Inseln (w von z Sumatra) und w Java | |
| | <i>C. m. aheneus</i> | (Junge, 1938) | Borneo und Philippinen (außer Luzon-Inselgruppe) | |

| | | | | |
|---------------------------------|--|---------------------------------------|--|---------------------------|
| | <i>C. m. jungei</i> | (Stresemann, 1938) | Sulawesi, Banggai-Inseln (e von Sulawesi), Madu (se von se Sulawesi) und Flores bis Alor (z Kleine Sundainseln) | |
| | <i>C. m. rufomerus</i> | Hartert, EJO, 1900 | Romang bis Damar (ne von Timor, e Kleine Sundainseln) | |
| | <i>C. m. crassirostris</i> | (Salvadori, 1878) | Tayandoinself, Kei-Inself und Tanimbarinseln (s Molukken) | |
| | <i>C. m. salvadorii</i> | (Hartert, EJO & Stresemann, 1925) | Tepa (Babarinseln, weit e Kleine Sundainseln) | |
| | <i>C. m. misoriensis</i> | (Salvadori, 1876) | Biak (Inself der Cenderawasih-Bucht, nw Neuguinea) | |
| | <i>C. m. poecilurus</i> | Gray, GR, 1862 | Molukken, küstennahes Neuguinea und benachbarte Inseln | |
| | <i>C. m. minutillus</i> | Gould, 1859 | ne Western Australia bis nw Kap-York-Halbinsel, ne Queensland (n Australien) | |
| | <i>C. m. russatus</i> | Gould, 1868 | ne Kap-York-Halbinsel, ne Queensland (ne Australien) | |
| | <i>C. m. barnardi</i> | Mathews, 1912 | ez Queensland bis ez New South Wales (ez Australien) | |
| | Cacomantis | Müller, S, 1843 | | |
| Blasskuckuck | <i>Cacomantis pallidus</i> | (Latham, 1801) | AU: Australien und Tasmanien | Pallid Cuckoo |
| Weißscheitelkuckuck | <i>Cacomantis leucolophus</i> | (Müller, S, 1840) | AU: Salawati (Raja Ampat, nw von Neuguinea) und Neuguinea | White-crowned Cuckoo |
| Rostbauchkuckuck | <i>Cacomantis castaneiventris</i> | (Gould, 1867) | AU: Neuguinea und w benachbarte Inseln und n, e Kap-York-Halbinsel, ne Queensland (ne Australien) | Chestnut-breasted Cuckoo |
| Fächerschwanzkuckuck | <i>Cacomantis flabelliformis</i> | (Latham, 1801) | AU, PO: montanes Neuguinea, sw, e Australien und Tasmanien, Neukaledonien, Salomonen, Vanuatu und Fidschi (sw Polynesien) | Fan-tailed Cuckoo |
| | <i>C. f. excitus</i> | Rothschild & Hartert, EJO, 1907 | montanes Neuguinea | |
| | <i>C. f. flabelliformis</i> | (Latham, 1801) | sw Western Australia, s South Australia bis Tasmanien und ez Queensland (sw, e Australien und Tasmanien) | |
| | <i>C. f. pyrrophanus</i> | (Vieillot, 1817) | Neukaledonien einschließlich Loyalitätsinseln | |
| | <i>C. f. meeki</i> | Rothschild & Hartert, EJO, 1902 | z Salomonen | |
| | <i>C. f. schistaceigularis</i> | Sharpe, 1900 | Vanuatu | |
| | <i>C. f. simus</i> | (Peale, 1849) | w, z Fidschi (sw Polynesien) | |
| Sonneratkuckuck | <i>Cacomantis sonneratii</i> | (Latham, 1790) | OR: Indien und Sri Lanka bis s China, se Asien, Große Sundainseln und Palawan (sw Philippinen) | Banded Bay Cuckoo |
| | <i>C. s. sonneratii</i> | (Latham, 1790) | Indien und Nepal bis s Indochina und Malaiische Halbinsel | |
| | <i>C. s. waiti</i> | (Baker, ECS, 1919) | Sri Lanka | |
| | <i>C. s. fasciolatus</i> | (Müller, S, 1843) | Sumatra, Borneo und Palawan (sw Philippinen) | |
| | <i>C. s. musicus</i> | (Ljungh, 1803) | Java und Bali | |
| Klagekuckuck | <i>Cacomantis merulinus</i> | (Scopoli, 1786) | OR, AU: se Asien bis Philippinen | Plaintive Cuckoo |
| | <i>C. m. querulus</i> | Heine, 1863 | e Himalaja bis s China, Indochina und Malaiische Halbinsel | |
| | <i>C. m. threnodes</i> | Cabanis & Heine, 1863 | s Malaiische Halbinsel, Sumatra und Borneo | |
| | <i>C. m. lanceolatus</i> | (Müller, S, 1843) | Java, Bali | |
| | <i>C. m. merulinus</i> | (Scopoli, 1786) | Philippinen und Sulawesi | |
| Graubauchkuckuck | <i>Cacomantis passerinus</i> | (Vahl, 1797) | OR: Indien | Grey-bellied Cuckoo |
| Buschkuckuck | <i>Cacomantis variolosus</i> | (Vigors & Horsfield, 1827) | AU: e Wallacea, Region Neuguinea, n, e Australien, Bismarck-Archipel und Salomonen | Brush Cuckoo |
| | <i>C. v. tymbonomus</i> | (Müller, S, 1843) | Roti, Timor und Wetar (e Kleine Sundainseln) | |
| | <i>C. v. infaustus</i> | Cabanis & Heine, 1863 | n, s Molukken bis nw, z Neuguinea und w benachbarte Inseln, Long und Umboi (w von Neubritannien, sz Bismarck-Archipel) | |
| | <i>C. v. oreophilus</i> | Hartert, EJO, 1925 | s, ne, se Neuguinea und D'Entrecasteaux-Inself (e von se Neuguinea) | |
| | <i>C. v. blandus</i> | Rothschild & Hartert, EJO, 1914 | Ninigo-Inself und Admiralitätsinseln (nw Bismarck-Archipel) | |
| | <i>C. v. macrocerus</i> | Stresemann, 1921 | Neuirland, Neubritannien und benachbarte Inseln (e Bismarck-Archipel) | |
| | <i>C. v. websteri</i> | Hartert, EJO, 1898 | Lavongai, nz Bismarck-Archipel | |
| | <i>C. v. addendus</i> | Rothschild & Hartert, EJO, 1901 | Salomonen (außer Rennell) | |
| | <i>C. v. variolosus</i> | (Vigors & Horsfield, 1827) | ne Western Australia bis s Victoria (n, e Australien) | |
| Rostbrustkuckuck | <i>Cacomantis sepulcralis</i> | (Müller, S, 1843) | OR, AU: Malaiische Halbinsel bis Große und Kleine Sundainseln, Sulawesi und sw Philippinen | Rusty-breasted Cuckoo |
| | <i>C. s. sepulcralis</i> | (Müller, S, 1843) | Malaiische Halbinsel, Große und Kleine Sundainseln e bis Alor | |
| | <i>C. s. everetti</i> | Hartert, EJO, 1925 | Basilan und Sulu-Archipel (s Philippinen) | |
| | <i>C. s. virescens</i> | (Brüggemann, 1876) | Sulawesi, Banggai und Sula-Inself (e von Sulawesi), Buton und Tukang Besi (s, se von se Sulawesi) | |
| Molukkenkuckuck | <i>Cacomantis aeruginosus</i> | Salvadori, 1878 | AU: n, z Molukken | Moluccan Cuckoo |
| | <i>C. a. aeruginosus</i> | Salvadori, 1878 | Obi-Inself (nz Molukken), Buru, Ambon und Seram (z Molukken) | |
| | <i>C. a. heinrichi</i> | Stresemann, 1931 | Halmahera und Bacan-Inself (n Molukken) | |
| | Cercococcyx | Cabanis, 1882 | | |
| Schweifkuckuck | <i>Cercococcyx mechowi</i> | Cabanis, 1882 | AF: Sierra Leone bis Uganda, e DR Kongo und n Angola | Dusky Long-tailed Cuckoo |
| Olivkuckuck | <i>Cercococcyx olivinus</i> | Sassi, 1912 | AF: Guinea bis Uganda und e DR Kongo, Gabun, Angola und Sambia | Olive Long-tailed Cuckoo |
| Bergkuckuck | <i>Cercococcyx montanus</i> | Chapin, 1928 | AF: e, se | Barred Long-tailed Cuckoo |
| | <i>C. m. montanus</i> | Chapin, 1928 | sw Uganda, e DR Kongo und Ruanda | |
| | <i>C. m. patulus</i> | Friedmann, 1928 | Kenia bis Mosambik und s DR Kongo | |
| | Surniculus | Lesson, RP, 1830 | | |
| Philippinendrongokuckuck | <i>Surniculus velutinus</i> | Sharpe, 1877 | OR: Philippinen (außer Palawan-Inselfgruppe) | Philippine Drongo-Cuckoo |
| | <i>S. v. chalybaeus</i> | Salomonsen, 1953 | Luzon, Mindoro und Negros (n, wz Philippinen) | |

| | | | | |
|----------------------------|---|--|--|-----------------------------|
| | <i>S. v. velutinus</i> | Sharpe, 1877 | Bohol, Leyte, Samar, Mindanao und Basilan (ez, s Philippinen) | |
| Geradschwanz-Drongokuckuck | <i>S. v. suluensis</i> <i>Surniculus lugubris</i> | Salomonsen, 1953 (Horsfield, 1821) | Sulu-Archipel (s Philippinen) OR: nw Himalaja bis se China, s bis Malaiische Halbinsel, Große Sundainseln und Palawan-Inselgruppe (s Philippinen) | Square-tailed Drongo-Cuckoo |
| | <i>S. l. barussarum</i> | Oberholser, 1912 | e Indien, n Myanmar, n Thailand, n Indochina, Yunnan und Hainan (vor se China) | |
| | <i>S. l. brachyurus</i> | Stresemann, 1913 | nw Himalaja bis ne Indien und Bangladesch, Myanmar, Thailand bis Malaiische Halbinsel, Sumatra, Borneo und Palawan | |
| Gabelschwanz-Drongokuckuck | <i>S. l. lugubris</i> <i>Surniculus dicruroides</i> | (Horsfield, 1821) (Hodgson, 1839) | Java und Bali OR: Himalaja-Vorberge, z, s Indien und Sri Lanka | Fork-tailed Drongo-Cuckoo |
| | <i>S. d. dicruroides</i> | (Hodgson, 1839) | Himalaja-Vorberge und z, s Indien | |
| Molukkendrongokuckuck | <i>S. d. stewarti</i> <i>Surniculus musschenbroeki</i> | Baker, ECS, 1920 Meyer, AB, 1878 | Sri Lanka AU: Sulawesi, Banggai und Sula-Inseln (e von Sulawesi) und Halmahera (n Molukken) | Moluccan Drongo-Cuckoo |
| Bartkuckuck | <i>Hierococcyx</i> <i>Hierococcyx vagans</i> | Müller, S, 1845 (Müller, S, 1845) | OR: se Myanmar, sw Thailand, Malaiische Halbinsel, Sumatra und Borneo | Moustached Hawk-Cuckoo |
| Sperberkuckuck | <i>Hierococcyx sparverioides</i> | (Vigors, 1832) | OR: weit verbreitet w Himalaja über e China und se Asien | Large Hawk-Cuckoo |
| Grausperberkuckuck | <i>Hierococcyx bocki</i> | Wardlaw-Ramsay, RG, 1886 | OR: montane Malaiische Halbinsel, Sumatra und Borneo | Dark Hawk-Cuckoo |
| Wechselkuckuck | <i>Hierococcyx varius</i> <i>H. v. varius</i> <i>H. v. ciceliae</i> | (Vahl, 1797) (Vahl, 1797) Phillips, WWA, 1949 | OR: Indien bis Myanmar Indien und Nepal bis Bangladesch und Myanmar Sri Lanka | Common Hawk-Cuckoo |
| Weißnackenkuckuck | <i>Hierococcyx hyperythrus</i> | (Gould, 1856) | PAL: se Sibirien, Japan, Korea und ne China | Rufous Hawk-Cuckoo |
| Philippinenkuckuck | <i>Hierococcyx pectoralis</i> | Cabanis & Heine, 1863 | OR: Philippinen (außer Sulu-Archipel) | Philippine Hawk-Cuckoo |
| Fluchtkuckuck | <i>Hierococcyx fugax</i> | (Horsfield, 1821) | OR: Malaiische Halbinsel, Sumatra und benachbarte Inseln, w Java und Borneo | Malaysian Hawk-Cuckoo |
| Pfeifkuckuck | <i>Hierococcyx nicolor</i> | (Blyth, 1843) | OR: Nepal und e Himalaja bis Myanmar, Thailand und Hainan | Hodgson's Hawk-Cuckoo |
| Schwarzkuckuck | <i>Cuculus</i> <i>Cuculus clamosus</i> <i>C. c. gabonensis</i> <i>C. c. clamosus</i> | Linnaeus, 1758 Latham, 1801 Lafresnaye, 1853 Latham, 1801 | AF: weit verbreitet Liberia bis sw Äthiopien, w Kenia und nw Angola n, z Äthiopien und e, z Kenia bis s Angola und Südafrika | Black Cuckoo |
| Einsiedlerkuckuck | <i>Cuculus solitarius</i> | Stephens, 1815 | AF: weit verbreitet | Red-chested Cuckoo |
| Gackelkuckuck | <i>Cuculus poliocephalus</i> | Latham, 1790 | PAL, OR: se Sibirien und Japan bis s China, n se Asien und Himalaja | Lesser Cuckoo |
| Sulawesikuckuck | <i>Cuculus crassirostris</i> | (Walden, 1872) | AU: Sulawesi | Sulawesi Cuckoo |
| Kurzflügelkuckuck | <i>Cuculus micropterus</i> <i>C. m. micropterus</i> <i>C. m. concretus</i> | Gould, 1838 Gould, 1838 Müller, S, 1845 | OR, PAL: weit verbreitet Indien über se, ne Asien bis Große Sundainseln Indien bis se Sibirien, ne China, se Asien und nw, ez, s Philippinen Vietnam, s Thailand und Malaiische Halbinsel, Sumatra, Java und Borneo | Indian Cuckoo |
| Madagaskarkuckuck | <i>Cuculus rochii</i> | Hartlaub, 1863 | AF: Madagaskar | Madagascar Cuckoo |
| Afrikakuckuck | <i>Cuculus gularis</i> | Stephens, 1815 | AF: weit verbreitet | African Cuckoo |
| Himalajakuckuck | <i>Cuculus saturatus</i> | Blyth, 1843 | OR: Himalaja über se Asien bis e China und Taiwan | Himalayan Cuckoo |
| Hopfkuckuck | <i>Cuculus optatus</i> | Gould, 1845 | PAL: w Russland und Kasachstan über ne Russland bis Japan | Oriental Cuckoo |
| Sundakuckuck | <i>Cuculus lepidus</i> | Müller, S, 1845 | OR: montane Malaiische Halbinsel, Große und Kleine Sundainseln und Seram (ez Molukken) | Sunda Cuckoo |
| Kuckuck | <i>Cuculus canorus</i> <i>C. c. canorus</i> <i>C. c. bangsi</i> <i>C. c. subtelephonus</i> <i>C. c. bakeri</i> | Linnaeus, 1758 Linnaeus, 1758 Oberholser, 1919 Zarudny, 1914 Hartert, EJO, 1912 | PAL: weit verbreitet Europa und Naher Osten bis Kamtschatka, Japan und n China Iberische Halbinsel, Balearen und nw Afrika Turkmenistan bis s Mongolei w China und n Indien bis s China und nw Thailand | Common Cuckoo |
| Helenakuckuck | † <i>Nannococcyx</i> † <i>Nannococcyx psix</i> | Olson, 1975 Olson, 1975 | AO: St. Helena (tropischer se Atlantik) | St. Helena Cuckoo |

STELZENRALLEN

StelzenralLEN

Weißbrust-Stelzenralle
Einfarb-Stelzenralle

Halbwüsten-Stelzenralle

FLUGHÜHNER

Flughühner

Tibetflughuhn
Steppenflughuhn

Spießflughuhn

ORDNUNG MESITORNITHIFORMES

3 Familie Mesitornithidae

Mesitornis

Mesitornis variegatus
Mesitornis unicolor

Monias

Monias benschi

Bonaparte, 1855
(Geoffroy Saint-Hilaire, I, 1838)
(des Murs, 1845)
Oustalet & Grandidier, G, 1903
Oustalet & Grandidier, G, 1903

AF: verstreut nw, ne, ze Madagaskar
AF: e Madagaskar

AF: küstennahes sw Madagaskar

Mesites

White-breasted Mesite
Brown Mesite

Subdesert Mesite

ORDNUNG PTEROCLIFORMES

16 Familie Pteroclididae

Syrrhaptes

Syrrhaptes tibetanus
Syrrhaptes paradoxus

Pterocles

Pterocles alchata

Illiger, 1811
Gould, 1850
(Pallas, 1773)
Temminck, 1815
(Linnaeus, 1766)

PAL: Tadschikistan über Tibet bis wz China
PAL: w Kasachstan bis ne, ez China

PAL, AF: sw PAL und n AF

Sandgrouse

Tibetan Sandgrouse
Pallas's Sandgrouse

Pin-tailed Sandgrouse

| | | | | |
|----------------------------|--|--------------------------------|---|-----------------------------|
| | <i>P. a. alchata</i> | (Linnaeus, 1766) | Iberische Halbinsel, se Frankreich | |
| | <i>P. a. caudacutus</i> | (Gmelin, SG, 1774) | n Afrika über Naher Osten bis s Kasachstan und Pakistan | |
| Namaflughuhn | <i>Pterocles namaqua</i> | (Gmelin, JF, 1789) | AF: Angola, Namibia, Botswana und Südafrika | Namaqua Sandgrouse |
| Braunbauch-Flughuhn | <i>Pterocles exustus</i> | Temminck, 1825 | AF, PAL, OR: w AF bis Indien | Chestnut-bellied Sandgrouse |
| | <i>P. e. floweri</i> | Nicoll, 1921 | Ägypten | |
| | <i>P. e. exustus</i> | Temminck, 1825 | Mauretanien, Senegal und Gambia bis z Sudan | |
| | <i>P. e. ellioti</i> | Bogdanov, 1881 | se Sudan, Eritrea, n Äthiopien und Somalia | |
| | <i>P. e. olivascens</i> | (Hartert, EJO, 1909) | sw Äthiopien, Kenia und n Tansania | |
| | <i>P. e. erlangeri</i> | (Neumann, 1909) | w, s Arabische Halbinsel | |
| | <i>P. e. hindustan</i> | Meinertzhagen, R, 1923 | se Iran, Pakistan und Indien | |
| Tropfenflughuhn | <i>Pterocles senegallus</i> | (Linnaeus, 1771) | AF, PAL: nw AF bis nw Indien | Spotted Sandgrouse |
| Sandflughuhn | <i>Pterocles orientalis</i> | (Linnaeus, 1758) | PAL: sw, auch n AF | Black-bellied Sandgrouse |
| | <i>P. o. orientalis</i> | (Linnaeus, 1758) | Kanaren, Iberische Halbinsel, Marokko bis w Iran | |
| | <i>P. o. arenarius</i> | (Pallas, 1775) | Kasachstan bis s Iran und Afghanistan, e bis nw China | |
| Gelbkehl-Flughuhn | <i>Pterocles gutturalis</i> | Smith, A, 1836 | AF: e, sz | Yellow-throated Sandgrouse |
| | <i>P. g. saturator</i> | Hartert, EJO, 1900 | Äthiopien bis n Sambia | |
| | <i>P. g. gutturalis</i> | Smith, A, 1836 | s Sambia bis Südafrika | |
| Kronenflughuhn | <i>Pterocles coronatus</i> | Lichtenstein, MHC, 1823 | AF, PAL: w AF bis Pakistan | Crowned Sandgrouse |
| | <i>P. c. coronatus</i> | Lichtenstein, MHC, 1823 | w, z Sahara bis e Ägypten und n Sudan | |
| | <i>P. c. vastitas</i> | Meinertzhagen, R, 1928 | Sinai-Halbinsel (ne Ägypten) bis Israel und Jordanien | |
| | <i>P. c. saturatus</i> | Kinnear, 1927 | n Oman | |
| | <i>P. c. atratus</i> | Hartert, EJO, 1902 | Arabische Halbinsel bis s Afghanistan | |
| | <i>P. c. ladas</i> | Koelz, 1954 | Pakistan | |
| Schmuckflughuhn | <i>Pterocles decoratus</i> | Cabanis, 1868 | AF: e | Black-faced Sandgrouse |
| | <i>P. d. ellenbecki</i> | Erlanger, 1905 | s Äthiopien und s Somalia bis n Kenia und ne Uganda | |
| | <i>P. d. decoratus</i> | Cabanis, 1868 | se Kenia und e Tansania | |
| | <i>P. d. loveridgei</i> | (Friedmann, 1928) | sw Kenia, z Tansania | |
| Madagaskarflughuhn | <i>Pterocles personatus</i> | Gould, 1843 | AF: w, s Madagaskar | Madagascar Sandgrouse |
| Wellenflughuhn | <i>Pterocles lichtensteinii</i> | Temminck, 1825 | AF, PAL: nw AF bis Pakistan | Lichtenstein's Sandgrouse |
| | <i>P. l. targius</i> | Geyr von Schweppenburg, 1916 | Marokko und Mauretanien bis Tschad | |
| | <i>P. l. lichtensteinii</i> | Temminck, 1825 | ne Tschad, n Sudan bis Eritrea, n Somalia, Sokotra, e, ne Ägypten bis Jordanien | |
| | <i>P. l. sukensis</i> | Neumann, 1909 | se Sudan, s Äthiopien bis z Kenia | |
| | <i>P. l. arabicus</i> | Neumann, 1909 | s Arabische Halbinsel über s Iran und Afghanistan bis Pakistan | |
| | <i>P. l. ingramsi</i> | Bates, GL & Kinnear, 1937 | Hadhramaut (s Jemen) | |
| Bindenflughuhn | <i>Pterocles indicus</i> | (Gmelin, JF, 1789) | OR: Indien | Painted Sandgrouse |
| Buschflughuhn | <i>Pterocles quadricinctus</i> | Temminck, 1815 | AF: Senegal und Gambia bis Eritrea, Äthiopien und w Kenia | Four-banded Sandgrouse |
| | <i>P. b. ansorgei</i> | Temminck, 1815 | AF: s | Double-banded Sandgrouse |
| Nachtflughuhn | <i>Pterocles bicinctus</i> | Temminck, 1815 | sw Angola | |
| | <i>P. b. ansorgei</i> | (Benson, 1947) | Namibia, Botswana und nw Südafrika | |
| | <i>P. b. bicinctus</i> | Temminck, 1815 | Sambia und Malawi bis w Mosambik und ne Südafrika | |
| | <i>P. b. multicolor</i> | Hartert, EJO, 1908 | | |
| Fleckenflughuhn | <i>Pterocles burchelli</i> | Slater, WL, 1922 | AF: s Angola und Namibia über Botswana bis Simbabwe und Südafrika | Burchell's Sandgrouse |

TAUBEN

Tauben

Felsentaube

Klippentaube

Schneetaube

Guineataube

Weißbringtäube

Hohltaube

Gelbaugentaube

Somalitaube

Ringeltaube

ORDNUNG COLUMBIFORMES

351 Familie Columbidae

Columba

Columba livia

C. l. livia
C. l. gymnocyclus
C. l. targia
C. l. dakhlae
C. l. schimperi
C. l. palaestinae

C. l. gaddi
C. l. neglecta
C. l. intermedia

Columba rupestris

C. r. turkestanica
C. r. rupestris

Columba leuconota

C. l. leuconota
C. l. gradaria

Columba guinea

C. g. guinea
C. g. phaeonota

Columba albitorques

Columba oenas

C. o. oenas

C. o. yarkandensis

Columba eversmanni

Columba oliviae

Columba palumbus

Linnaeus, 1758

Gmelin, JF, 1789

Gmelin, JF, 1789
Gray, GR, 1856
Geyr von Schweppenburg, 1916
Meinertzhagen, R, 1928
Bonaparte, 1854
Zedlitz, 1912

Zarudny & Loudon, 1906

Hume, 1873

Strickland, 1844

Pallas, 1811

Buturlin, 1908

Pallas, 1811

Vigors, 1831

Vigors, 1831

Hartert, EJO, 1916

Linnaeus, 1758

Linnaeus, 1758

Gray, GR, 1856

Rüppell, 1837

Linnaeus, 1758

Linnaeus, 1758

Buturlin, 1908

Bonaparte, 1856

Clarke, S, 1918

Linnaeus, 1758

WW: weltweit hauptsächlich durch Aussetzung; ursprünglich in s Eurasien, n Afrika bis Indien

w, z Europa, n Afrika bis z Asien

Mauretanien und Senegal bis s Mali und Ghana

n Mali und s Algerien bis z Sudan

w Ägypten

e Ägypten, s Sudan und Eritrea

Sinai-Halbinsel (Ägypten) bis Syrien und w, s Arabische Halbinsel

e Türkei bis Usbekistan und w, n Afghanistan

w Pakistan und e Afghanistan bis Himalaja

s Indien und Sri Lanka

PAL: z, e

Turkestan, w, n Himalaja und Tibet

Mongolei, s Sibirien bis Korea, s China und e Tibet

PAL: sz, se

w, z Himalaja

e Himalaja und e Tibet bis se China und n Myanmar

AF: weit verbreitet

Mauretanien bis Äthiopien s bis DR Kongo und n Malawi

sw Angola bis Simbabwe und Südafrika

AF: montanes Eritrea und Äthiopien

PAL: w, sw

w Europa und nw Afrika bis n Kasachstan, sw Sibirien und n Iran

se Kasachstan und Usbekistan bis w China

PAL: Iran bis nw China

AF: küstennahes ne Somalia

PAL: w, sw

Pigeons, Doves

Rock Dove

Hill Pigeon

Snow Pigeon

Speckled Pigeon

White-collared Pigeon

Stock Dove

Yellow-eyed Pigeon

Somali Pigeon

Common Wood Pigeon

| | | | | |
|--------------------------|-------------------------------------|--|--|-----------------------------|
| | <i>C. p. palumbus</i> | Linnaeus, 1758 | Europa bis w Sibirien, nw Afrika und Irak | |
| | † <i>C. p. maderensis</i> | Tschusi, 1904 | Madeira (w Madeira-Gruppe, nz Makaronesien) | |
| | <i>C. p. azorica</i> | Hartert, EJO, 1905 | z, e Azoren (nw Makaronesien) | |
| | <i>C. p. iranica</i> | (Zarudny, 1910) | sw, n Iran bis sw Turkmenistan | |
| | <i>C. p. casiotis</i> | (Bonaparte, 1854) | se Iran bis Kasachstan bis w China, nw Indien und Nepal | |
| Silberhalstaube | <i>Columba trocaz</i> | Heineken, 1829 | AF: Madeira (w Madeira-Gruppe, nz Makaronesien) | Trocaz Pigeon |
| Kanarentaube | <i>Columba bollii</i> | Godman, 1872 | AF: El Hierro, La Palma, La Gomera und Teneriffa; früher auch Gran Canaria (w, z Kanaren, z Makaronesien) | Bolle's Pigeon |
| Lorbeertaube | <i>Columba junoniae</i> | Hartert, EJO, 1916 | AF: El Hierro, La Palma, La Gomera und Teneriffa (w, z Kanaren, z Makaronesien) | Laurel Pigeon |
| Kongotaube | <i>Columba unicincta</i> | Cassin, 1860 | AF: Guinea bis Ghana; e Nigeria bis Angola, DR Kongo und Uganda | Afep Pigeon |
| Oliventaube | <i>Columba arquatrix</i> | Temminck, 1808 | AF: Äthiopien bis Südafrika und Angola | African Olive Pigeon |
| Kameruntaube | <i>Columba sjostedti</i> | Reichenow, 1901 | AF: Kamerun | Cameroon Olive Pigeon |
| Mahagonitaube | <i>Columba thomensis</i> | Barboza du Bocage, 1888 | AF: montanes São Tomé (sz Golf von Guinea) | Sao Tome Olive Pigeon |
| Komorentaube | <i>Columba pollenii</i> | Schlegel, 1865 | AF: Komoren | Comoros Olive Pigeon |
| Rhododendrontaube | <i>Columba hodgsonii</i> | Vigors, 1832 | OR: Himalaja bis Myanmar | Speckled Wood Pigeon |
| Weißnackentaube | <i>Columba albinucha</i> | Sassi, 1911 | AF: Kamerun; e DR Kongo, w Uganda, Ruanda und Burundi | White-naped Pigeon |
| Himalajataube | <i>Columba pulchricollis</i> | Blyth, 1846 | OR: Himalaja bis s China, Taiwan | Ashy Wood Pigeon |
| Nilgirtaube | <i>Columba elphinstonii</i> | (Sykes, 1832) | OR: sw Indien | Nilgiri Wood Pigeon |
| Ceylontaube | <i>Columba torringtoniae</i> | (Kelaart, 1853) | OR: Sri Lanka | Sri Lanka Wood Pigeon |
| Kupfertaube | <i>Columba punicea</i> | Blyth, 1842 | OR: ne Indien bis se Asien | Pale-capped Pigeon |
| Silbertaube | <i>Columba argentina</i> | Bonaparte, 1855 | OR: Inseln vor w Sumatra; früher Anambasinseln (e von Malaiischer Halbinsel), Riau-Inseln und Lingga-Inseln (e von z Sumatra), Natunas (nw von Borneo) und Karimatainseln (w von w Borneo) | Silvery Pigeon |
| Andamanentaube | <i>Columba palumboides</i> | (Hume, 1873) | OR: Andamanen | Andaman Wood Pigeon |
| Veilchentaube | <i>Columba janthina</i> | Temminck, 1830 | PAL: Inseln sw von s Korea, zwischen s Korea und s Honshū (sw Japan), Izu-Inseln (e Japan), Ryūkyū-Inseln (s Japan) und Bonininseln (äußeres se Japan) | Japanese Wood Pigeon |
| | <i>C. j. janthina</i> | Temminck, 1830 | Inseln sw von s Korea, Tsushima (zwischen s Korea und s Honshū, sw Japan), Izu-Inseln (se von Honshū, e Japan), Ryūkyū-Inseln (s Japan) | |
| | <i>C. j. nitens</i> | (Stejneger, 1887) | Ogasawara-guntō (Bonininseln) und Iwo Jima (Vulkaninsel, wahrscheinlich ausgestorben) | |
| | <i>C. j. stejnegeri</i> | (Kuroda, Nm, 1923) | Yaeyama-Inseln (s Ryūkyū-Inseln, s Japan) | |
| Bonintaube | † <i>Columba versicolor</i> | Kittlitz, 1832 | PAL: Bonininseln (Ogasawara-guntō, se Japan) | Bonin Wood Pigeon |
| Silberbandtaube | † <i>Columba jousi</i> | (Stejneger, 1887) | PAL: Okinawa und Daitō-Inseln, Ryūkyū-Inseln (s Japan) | Ryukyu Wood Pigeon |
| Weißkehltaube | <i>Columba vitiensis</i> | Quoy & Gaimard, 1832 | OR, AU, PO: Philippinen bis Samoa (z Polynesien) | Metallic Pigeon |
| | <i>C. v. griseogularis</i> | (Walden & Layard, EL, 1872) | Philippinen (außer Palawan-Inselgruppe), Mantanani (w von ne Borneo), Pulau Sipadan und Maratua (e von ne, z Borneo) | |
| | <i>C. v. anthracina</i> | (Hachisuka, 1939) | Palawan-Inselgruppe (w Philippinen) | |
| | <i>C. v. metallica</i> | Temminck, 1835 | Sumba bis Region Timor (Kleine Sundainseln) und Tanimbar-Inseln (s Molukken) | |
| | <i>C. v. halmaheira</i> | (Bonaparte, 1855) | Talauinseln (ne von ne Sulawesi), Banggai und Sula-Inseln (e von Sulawesi), Kei-Inseln (se Molukken), Neuguinea und benachbarte Inseln, Neuirland und Neubritannien (e Bismarck-Archipel) und Bougainville bis Makira (n bis se Salomonen) | |
| | <i>C. v. leopoldi</i> | (Tristram, 1879) | Vanuatu | |
| | <i>C. v. hypoenochroa</i> | (Gould, 1856) | Grande Terre, Île des Pins und Loyalitätsinseln (Neukaledonien) | |
| | † <i>C. v. godmanae</i> | (Mathews, 1915) | Lord-Howe-Insel (weit e von Australien) | |
| | <i>C. v. vitiensis</i> | Quoy & Gaimard, 1832 | Fidschi (sw Polynesien) | |
| | <i>C. v. castaneiceps</i> | Peale, 1849 | Savai'i und Upolu und benachbarte Inseln (w Samoa, z Polynesien) | |
| Weißbrusttaube | <i>Columba leucomela</i> | Temminck, 1821 | AU: se Kap-York-Halbinsel, ne Queensland bis se Victoria (e Australien) | White-headed Pigeon |
| Gelbfußtaube | <i>Columba pallidiceps</i> | (Ramsay, EP, 1878) | AU: Neuirland und Neubritannien (e Bismarck-Archipel) und Bougainville bis Makira (n bis se Salomonen) | Yellow-legged Pigeon |
| Bronzehalstaube | <i>Columba delegorguei</i> | Delegorgue, 1847 | AF: e, se | Eastern Bronze-naped Pigeon |
| | <i>C. d. sharpei</i> | (Salvadori, 1893) | se Sudan bis Tansania | |
| | <i>C. d. delegorguei</i> | Delegorgue, 1847 | Malawi bis e Südafrika | |
| Glanzkopftaube | <i>Columba iriditorques</i> | Cassin, 1856 | AF: Guinea und Sierra Leone bis Uganda, DR Kongo und Angola | Western Bronze-naped Pigeon |
| Malherbetaube | <i>Columba malherbii</i> | Verreaux, J & Verreaux, É, 1851 | AF: Príncipe, São Tomé und Annobón (z, s Inseln im Golf von Guinea) | Island Bronze-naped Pigeon |
| Zimttaube | <i>Columba larvata</i> | Temminck, 1809 | AF: weit verbreitet | Lemon Dove |
| | <i>C. l. inornata</i> | (Reichenow, 1892) | Sierra Leone bis Kamerun und Gabun, Bioko und Annobón (n, s Golf von Guinea) | |
| | <i>C. l. principalis</i> | (Hartlaub, 1866) | Príncipe (z Golf von Guinea) | |
| "São-Tomé-Taube" | <i>C. l. simplex</i> | (Hartlaub, 1849) | São Tomé (sz Golf von Guinea) | |
| | <i>C. l. bronzina</i> | Rüppell, 1837 | se Sudan und Äthiopien | |
| | <i>C. l. larvata</i> | Temminck, 1809 | s Sudan und z, e Uganda bis Südafrika | |
| | <i>C. l. jacksoni</i> | (Sharpe, 1904) | e DR Kongo und sw Uganda bis w Tansania | |
| | <i>C. l. samaliyae</i> | (White, CMN, 1948) | Angola, s DR Kongo und nw Sambia | |

| | | | | |
|---------------------------|---------------------------------|--|--|----------------------|
| Weißscheiteltaube | <i>Patagioenas</i> | Reichenbach, 1853 | NA, MA: s Florida bis Westindische Inseln und e MA | White-crowned Pigeon |
| Antillentaube | <i>Patagioenas leucocephala</i> | (Linnaeus, 1758) | NA: Westindische Inseln | Scaly-naped Pigeon |
| Schuppenbauchtaube | <i>Patagioenas squamosa</i> | (Bonnaterre, 1792) | MA, SA: s Mexiko bis s Brasilien | Scaled Pigeon |
| Picazurotaube | <i>Patagioenas picazuro</i> | (Temminck, 1813) | SA: se | Picazuro Pigeon |
| | <i>P. p. marginalis</i> | (Naumburg, 1932) | ne Brasilien | |
| | <i>P. p. picazuro</i> | (Temminck, 1813) | e, s Brasilien und Bolivien bis sz Argentinien | |
| Nacktaugentaube | <i>Patagioenas corensis</i> | (Jacquin, 1784) | SA: Kolumbien, Venezuela und Niederländische Antillen | Bare-eyed Pigeon |
| Fleckentaube | <i>Patagioenas maculosa</i> | (Temminck, 1813) | SA: z Peru bis se Brasilien und sz Argentinien | Spot-winged Pigeon |
| "Weißbugtaube" | <i>P. m. albipennis</i> | (Sclater, PL & Salvin, 1876) | z Peru bis w Bolivien und nw Argentinien | |
| | <i>P. m. maculosa</i> | (Temminck, 1813) | s Bolivien bis se Brasilien und sz Argentinien | |
| Bandtaube | <i>Patagioenas fasciata</i> | (Say, 1822) | NA, MA, SA: sw British Columbia bis nw Argentinien | Band-tailed Pigeon |
| | <i>P. f. monilis</i> | (Vigors, 1839) | se Alaska und w Kanada bis w USA | |
| | <i>P. f. fasciata</i> | (Say, 1822) | wz, sw USA bis Nicaragua | |
| | <i>P. f. vioscae</i> | (Brewster, 1888) | s Baja California (Mexiko) | |
| | <i>P. f. crissalis</i> | (Salvadori, 1893) | Costa Rica und w Panama | |
| "Andentaube" | <i>P. f. albilinea</i> | (Bonaparte, 1854) | Kolumbien bis nw Argentinien | |
| | <i>P. f. roraimae</i> | (Chapman, 1929) | Roraima-Tepui und Cerro Duida (s Venezuela) | |
| Araukanientaube | <i>Patagioenas araucana</i> | (Lesson, RP & Garnot, 1827) | SA: Chile, w Argentinien | Chilean Pigeon |
| Karibentaube | <i>Patagioenas caribaea</i> | (Jacquin, 1784) | NA: Jamaika | Ring-tailed Pigeon |
| Rotrückentaube | <i>Patagioenas cayennensis</i> | (Bonnaterre, 1792) | MA, SA: s Mexiko bis n Argentinien | Pale-vented Pigeon |
| | <i>P. c. pallidicrissa</i> | (Chubb, C, 1910) | se Mexiko bis n Kolumbien | |
| | <i>P. c. occidentalis</i> | (Stolzmann, 1926) | w Kolumbien und w Ecuador | |
| | <i>P. c. tamboensis</i> | (Conover, 1938) | wz Kolumbien | |
| | <i>P. c. andersoni</i> | (Cory, 1915) | se Kolumbien und e Ecuador bis Venezuela und n Brasilien | |
| | <i>P. c. tobagensis</i> | (Cory, 1915) | Trinidad und Tobago | |
| | <i>P. c. cayennensis</i> | (Bonnaterre, 1792) | die Guyanas | |
| | <i>P. c. sylvestris</i> | (Vieillot, 1818) | e Brasilien und s Brasilien bis Paraguay und n Argentinien | |
| Rotschnabeltaube | <i>Patagioenas flavirostris</i> | (Wagler, 1831) | MA: weit verbreitet | Red-billed Pigeon |
| | <i>P. f. flavirostris</i> | (Wagler, 1831) | s Texas (USA) bis e Costa Rica | |
| | <i>P. f. madrensis</i> | (Nelson, 1898) | Mariás-Inseln (vor w Mexiko) | |
| | <i>P. f. restricta</i> | (Van Rossem, 1930) | w Mexiko | |
| | <i>P. f. minima</i> | (Carriker, 1910) | w Costa Rica | |
| Pfeffertaube | <i>Patagioenas oenops</i> | (Salvin, 1895) | SA: Ecuador, Peru | Maranon Pigeon |
| Rosenschultertaube | <i>Patagioenas inornata</i> | (Vigors, 1827) | NA: Kuba, Hispaniola, Jamaika und Puerto Rico | Plain Pigeon |
| Weintaube | <i>Patagioenas plumbea</i> | (Vieillot, 1818) | SA: Kolumbien bis se Brasilien | Plumbeous Pigeon |
| | <i>P. p. bogotensis</i> | (Berlepsch & Leverkühn, 1890) | e Andean slopes von w Venezuela bis w Bolivien | |
| | <i>P. p. chapmani</i> | (Ridgway, 1916) | w Kolumbien bis nw Peru | |
| | <i>P. p. pallescens</i> | (Snethlage, E, 1908) | e Ecuador, e Peru und w amazonisches Brasilien | |
| | <i>P. p. wallacei</i> | (Chubb, C, 1918) | e Venezuela, die Guyanas und e amazonisches Brasilien | |
| | <i>P. p. baeri</i> | (Hellmayr, 1908) | ez Brasilien | |
| | <i>P. p. plumbea</i> | (Vieillot, 1818) | se Brasilien, Paraguay | |
| Purpurtaube | <i>Patagioenas subvinacea</i> | (Lawrence, 1868) | MA, SA: Costa Rica bis Amazonien | Ruddy Pigeon |
| | <i>P. s. subvinacea</i> | (Lawrence, 1868) | Costa Rica und w Panama | |
| | <i>P. s. berlepschi</i> | (Hartert, EJO, 1898) | se Panama bis nw Peru | |
| | <i>P. s. ruberrima</i> | (Meyer de Schauensee, 1950) | nw Kolumbien | |
| | <i>P. s. peninsularis</i> | (Chapman, 1915) | ne Venezuela | |
| | <i>P. s. zuliae</i> | (Cory, 1915) | ne Kolumbien und w Venezuela | |
| | <i>P. s. anolaimae</i> | (Chubb, C, 1917) | z Kolumbien | |
| | <i>P. s. purpureotincta</i> | (Ridgway, 1888) | s, e Venezuela, die Guyanas und e amazonisches Brasilien | |
| | <i>P. s. ogilviegranti</i> | (Chubb, C, 1917) | se Kolumbien bis n, e Bolivien, w amazonisches Brasilien | |
| | <i>P. s. recondita</i> | (Todd, 1937) | z amazonisches Brasilien | |
| Kurzschnabeltaube | <i>Patagioenas nigristrois</i> | (Sclater, PL, 1860) | MA, SA: se Mexiko bis nw Kolumbien | Short-billed Pigeon |
| Goodsontaube | <i>Patagioenas goodsoni</i> | (Hartert, EJO, 1902) | SA: w Kolumbien, nw Ecuador | Dusky Pigeon |
| | <i>Nesoenas</i> | Salvadori, 1893 | | |
| Madagaskartaube | <i>Nesoenas picturatus</i> | (Temminck, 1813) | AF: malegassische Region und (vielleicht eingeführt) Chagos-Archipel (wz Indischer Ozean) | Malagasy Turtle Dove |
| | <i>N. p. rostratus</i> | (Bonaparte, 1855) | Inner Islands (ne Seychellen; jetzt überwiegend Hybriden mit eingeführter picturatus) | |
| | † <i>N. p. aldabranus</i> | (Sclater, PL, 1872) | Amiranten (z Seychellen) | |
| | <i>N. p. coppingeri</i> | (Sharpe, 1884) | Aldabra und Cosmoledo (Aldabra-Gruppe, sw Seychellen) und Îles Glorieuses (nw von Madagaskar) | |
| | <i>N. p. comorensis</i> | (Newton, E, 1877) | Komoren | |
| | <i>N. p. picturatus</i> | (Temminck, 1813) | Madagaskar; eingeführt ne Seychellen, Mauritius | |
| Rodriguestaube | † <i>Nesoenas rodericanus</i> | (Milne-Edwards, 1873) | IO: Rodrigues (e Maskarenen) | Rodrigues Pigeon |
| Rosentaube | <i>Nesoenas mayeri</i> | (Prévost, 1843) | IO: Réunion (früher) und Mauritius (w, z Maskarenen) | Pink Pigeon |
| | <i>N. m. mayeri</i> | (Prévost, 1843) | s Mauritius und Île aux Aigrettes (knapp e von Mauritius; z Maskarenen) | |
| | † <i>N. m. duboisi</i> | Rothschild, 1907 | Réunion (w Maskarenen) | |
| Turteltaube | <i>Streptopelia</i> | Bonaparte, 1855 | PAL: w, z | European Turtle Dove |
| | <i>Streptopelia turtur</i> | (Linnaeus, 1758) | Europa, Madeira und Kanaren bis w Sibirien | |
| | <i>S. t. turtur</i> | (Linnaeus, 1758) | nw Afrika bis Iran und w China | |
| | <i>S. t. arenicola</i> | (Hartert, EJO, 1894) | Air-Gebirge und Ahaggar (s Sahara) | |
| | <i>S. t. hoggara</i> | (Geyr von Schweppenburg, 1916) | Ägypten und n Sudan | |
| | <i>S. t. rufescens</i> | (Brehm, CL, 1845) | | |

| | | | | |
|--|---|--|---|----------------------------|
| Trauerturzeltaube | <i>Streptopelia lugens</i> | (Rüppell, 1837) | AF, PAL: Südsudan und Äthiopien bis Malawi; Saudi-Arabien und Jemen | Dusky Turtle Dove |
| Adamauaturteltaube | <i>Streptopelia hypopyrrha</i> | (Reichenow, 1910) | AF: Senegal und Gambia, Nigeria und Kamerun | Adamawa Turtle Dove |
| Orientalurzeltaube | <i>Streptopelia orientalis</i> <i>S. o. meena</i> <i>S. o. orientalis</i> <i>S. o. stimpsoni</i> <i>S. o. erythrocephala</i> <i>S. o. agricola</i> | (Latham, 1790) (Sykes, 1832) (Latham, 1790) (Stejneger, 1887) (Bonaparte, 1855) (Tickell, 1833) | PAL, OR: z, e Asien über Indien und se Asien sw Sibirien bis Iran und z Himalaja z Sibirien bis Japan, China, e Himalaja und Taiwan Ryūkyū-Inseln (Japan) z, s Indien ne Indien, Myanmar und n Thailand bis sz China | Oriental Turtle Dove |
| Sundakichertaube | <i>Streptopelia bitorquata</i> | (Temminck, 1809) | OR, AU: Java, Bali und Lombok bis Timor (Kleine Sundainseln) | Sunda Collared Dove |
| Philippinenkichertaube | <i>Streptopelia dusumieri</i> | (Temminck, 1823) | OR: Philippinen | Philippine Collared Dove |
| Türkentaube | <i>Streptopelia decaocto</i> | (Fridvaldszky, 1838) | PAL, OR: w Europa bis Indien, e China und Korea | Eurasian Collared Dove |
| Burmataube | <i>Streptopelia xanthocyclus</i> | (Newman, TH, 1906) | OR: z Myanmar | Burmese Collared Dove |
| Lachtaube | <i>Streptopelia roseogrisea</i> <i>S. r. arabica</i> | (Sundevall, 1857) (Neumann, 1904) | AF: ne, z, w; auch sw Arabische Halbinsel sw Mauretanien, Senegal und Gambia bis n Sudan und nw Äthiopien ne Sudan bis n Somalia und sw Arabien | African Collared Dove |
| Reichenowtaube | <i>Streptopelia reichenowi</i> | (Erlanger, 1901) | AF: se Äthiopien, sw Somalia | White-winged Collared Dove |
| Brillentaube | <i>Streptopelia decipiens</i> <i>S. d. shelleyi</i> <i>S. d. logonensis</i> <i>S. d. decipiens</i> <i>S. d. elegans</i> <i>S. d. perspicillata</i> <i>S. d. ambigua</i> | (Hartlaub & Finsch, 1870) (Salvadori, 1893) (Reichenow, 1921) (Hartlaub & Finsch, 1870) (Zedlitz, 1913) (Fischer, GA & Reichenow, 1884) (Barboza du Bocage, 1881) | AF: weit verbreitet Mauretanien bis z Nigeria Lake Tschad bis s Sudan, n DR Kongo und w Uganda e Sudan bis Äthiopien und nw Somalia s Äthiopien bis s Somalia und e Kenia w Kenia bis z Tansania Angola und Namibia; e DR Kongo, Malawi, n Botswana und n Simbabwe; e Botswana, s Simbabwe, s Mosambik und ne Südafrika | Mourning Collared Dove |
| Halbmondtaube | <i>Streptopelia semitorquata</i> | (Rüppell, 1837) | AF, PAL: weit verbreitet s der Sahara, Saudi-Arabien und Jemen | Red-eyed Dove |
| Gurrtaube | <i>Streptopelia capicola</i> <i>S. c. electa</i> <i>S. c. somalica</i> <i>S. c. tropica</i> <i>S. c. onguati</i> <i>S. c. damarensis</i> <i>S. c. capicola</i> | (Sundevall, 1857) (Madarász, G, 1913) (Erlanger, 1905) (Reichenow, 1902) Macdonald, 1957 (Hartlaub & Finsch, 1870) (Sundevall, 1857) | AF: e, s; auch Komoren w Äthiopien e Äthiopien, Somalia und n Kenia z Kenia bis Angola und Südafrika sw Angola und n Namibia Namibia, Botswana und sw Simbabwe w Südafrika | Ring-necked Dove |
| Röteltaube | <i>Streptopelia vinacea</i> | (Gmelin, JF, 1789) | AF: Mauretanien, Senegal und Gambia bis Eritrea, Äthiopien und Uganda | Vinaceous Dove |
| Halsringtaube | <i>Streptopelia tranquebarica</i> <i>S. t. humilis</i> <i>S. t. tranquebarica</i> | (Hermann, 1804) (Temminck, 1824) (Hermann, 1804) | OR: weit verbreitet e Nepal, ne Indien und ne Tibet bis n China und Philippinen (außer Basilan und Sulu-Archipel) Pakistan, Indische Halbinsel und w Nepal | Red Collared Dove |
| Perlhalsstaube "Indien-Perlhalsstaube" | <i>Spilopelia chinensis</i> <i>S. c. suratensis</i> <i>S. c. ceylonensis</i> <i>S. c. tigrina</i> <i>S. c. chinensis</i> <i>S. c. hainana</i> | (Scopoli, 1786) (Gmelin, JF, 1789) (Reichenbach, 1851) (Temminck, 1809) (Scopoli, 1786) (Hartert, EJO, 1910) | OR: weit verbreitet Pakistan, Indien, Nepal und Bhutan Sri Lanka Bangladesch und ne Indien über Indochina bis Philippinen und Große und Kleine Sundainseln ne Myanmar bis z, e China und Taiwan Hainan (vor se China) | Spotted Dove |
| Palmtaube | <i>Spilopelia senegalensis</i> <i>S. s. phoenicophila</i> <i>S. s. aegyptiaca</i> <i>S. s. senegalensis</i> <i>S. s. cambayensis</i> <i>S. s. ermanni</i> | (Linnaeus, 1766) (Hartert, EJO, 1916) (Latham, 1790) (Linnaeus, 1766) (Gmelin, JF, 1789) (Bonaparte, 1856) | AF, PAL, OR: Indien und z Asien bis s Arabische Halbinsel und Afrika Marokko bis nw Libyen Niltal (Ägypten) w Arabien, Sokotra und Afrika s der Sahara e Arabien und e Iran bis Indien und Bangladesch Kasachstan, n Afghanistan, w China | Laughing Dove |
| Bindenschwanztaube | <i>Macropygia unchall</i> <i>M. u. tusalia</i> <i>M. u. minor</i> <i>M. u. unchall</i> | (Swainson, 1837) (Wagler, 1827) (Blyth, 1843) Swinhoe, 1870 (Wagler, 1827) | OR: weit verbreitet Himalaja bis sw China und Myanmar se China, Indochina montane Malaiische Halbinsel, Sumatra, Java, Bali und Lombok bis Flores (w, z Kleine Sundainseln) | Barred Cuckoo-Dove |
| Kuckuckstaube | <i>Macropygia amboinensis</i> <i>M. a. amboinensis</i> <i>M. a. admiralitatis</i> <i>M. a. carteretia</i> <i>M. a. keyensis</i> <i>M. a. maforensis</i> <i>M. a. griseinucha</i> <i>M. a. meeki</i> <i>M. a. cinereiceps</i> <i>M. a. cunctata</i> | (Linnaeus, 1766) (Linnaeus, 1766) Mayr, 1937 Bonaparte, 1854 Salvadori, 1876 Salvadori, 1878 Salvadori, 1876 Rothschild & Hartert, EJO, 1915 Tristram, 1889 Hartert, EJO, 1899 | AU: z Molukken bis Neuguinea und Bismarck-Archipel Buru, Seram, Ambon und Seram Laut (z Molukken) Admiralitätsinseln (nw Bismarck-Archipel) Lavongai, Neuirland und Neubritannien und benachbarte Inseln (e Bismarck-Archipel) Kei-Inseln (se Molukken) Numfor (Inseln der Cenderawasih-Bucht, nw Neuguinea) Mios Num (Inseln der Cenderawasih-Bucht, nw Neuguinea) Manam (n von ne Neuguinea) Biak und Yapen (Inseln der Cenderawasih-Bucht, nw Neuguinea), wz bis se Neuguinea und D'Entrecasteaux-Inseln (e von se Neuguinea) Lousiade-Archipel (e von se Neuguinea) | Amboyna Cuckoo-Dove |

| | | | | |
|-------------------------|---|--|---|---------------------------|
| Sultantaube | <i>Macropygia doreya</i> | Bonaparte, 1854 | AU: n Molukken, Sulawesi bis n Neuguinea und w Papua-Inseln | Sultan's Cuckoo-Dove |
| | <i>M. d. doreya</i> | Bonaparte, 1854 | w Neuguinea (Irian Jaya) und w Papua-Inseln | |
| | <i>M. d. balim</i> | Rand, 1941 | Tal des Balim (nz Neuguinea) | |
| | <i>M. d. albiceps</i> | Bonaparte, 1856 | Morotai bis Obi-Inseln (n Molukken) | |
| | <i>M. d. atrata</i> | Ripley, 1941 | Togianinseln (zwischen ne und ez Sulawesi) | |
| | <i>M. d. sanghirensis</i> | Salvadori, 1878 | Sangihe-Inseln und Talaudinseln (ne von ne Sulawesi) | |
| | <i>M. d. albicapilla</i> | Bonaparte, 1854 | Sulawesi und benachbarte Inseln | |
| | <i>M. d. sedecima</i> | Neumann, 1939 | Sula-Inseln (e von Sulawesi) | |
| Indonesientaube | <i>Macropygia emiliana</i> | Bonaparte, 1854 | OR: Krakatau (w von Java), Java, Bali und Lombok bis Flores (w, z Kleine Sundainseln) | Ruddy Cuckoo-Dove |
| | <i>M. e. emiliana</i> | Bonaparte, 1854 | Krakatau (w von Java), Java, Bali und Lombok bis Flores (w, z Kleine Sundainseln) | |
| | <i>M. e. megala</i> | Siebers, 1929 | Kangean-Inseln (n von Bali) | |
| Engganotaube | <i>Macropygia cinnamomea</i> | Salvadori, 1892 | OR: Enggano (w von s Sumatra) | Enggano Cuckoo-Dove |
| Sumatrataube | <i>Macropygia modiglianii</i> | Salvadori, 1887 | OR: w Sumatra (außer Enggano) | Barusan Cuckoo-Dove |
| | <i>M. m. modiglianii</i> | Salvadori, 1887 | Nias (w von n Sumatra) | |
| | <i>M. m. elassa</i> | Oberholser, 1912 | Mentawai-Inseln (w von z Sumatra) | |
| | <i>M. m. hypoperca</i> | Oberholser, 1912 | Simeuluë (w von n Sumatra) | |
| Schweiftaube | <i>Macropygia magna</i> | Wallace, 1864 | AU: Timor, Alor, Wetar, Romang, Kisar, Leti, Moa und Sermata (e Kleine Sundainseln) | Timor Cuckoo-Dove |
| Tanimbartaupe | <i>Macropygia timorlaoensis</i> | Meyer, AB, 1884 | AU: Tanimbar-Inseln (s Molukken) | Tanimbar Cuckoo-Dove |
| Wellenbrusttaube | <i>Macropygia macassariensis</i> | Wallace, 1865 | AU: Inseln in der Floressee s von Sulawesi | Flores Sea Cuckoo-Dove |
| | <i>M. m. macassariensis</i> | Wallace, 1865 | sw Sulawesi, Selayarinseln und Tanakeke (s von sw Sulawesi) | |
| | <i>M. m. longa</i> | Meise, 1930 | Jampea, Kalao und Kalaotoa (se von sw Sulawesi) | |
| Philippinentaube | <i>Macropygia tenuirostris</i> | Bonaparte, 1854 | OR: Philippinen; Borneo | Philippine Cuckoo-Dove |
| | <i>M. t. phaea</i> | McGregor, 1904 | Calayan Island (n Philippinen) | |
| | <i>M. t. tenuirostris</i> | Bonaparte, 1854 | Philippinen (außer Palawan) | |
| | <i>M. t. borneensis</i> | Robinson & Kloss, 1921 | Borneo | |
| | <i>M. t. septentrionalis</i> | Hachisuka, 1930 | Batan, Itbayat und Sabtang (Inseln n Philippinen); Lan Yu (se Taiwan) | |
| Maronentaube | <i>Macropygia phasianella</i> | (Temminck, 1821) | AU: e Australien | Brown Cuckoo-Dove |
| | <i>M. p. quinkan</i> | Schodde, 1989 | ne Kap-York-Halbinsel, ne Queensland (ne Australien) | |
| | <i>M. p. robinsoni</i> | Mathews, 1912 | se Kap-York-Halbinsel, ne Queensland bis se Queensland (ne, nz Australien) | |
| | <i>M. p. phasianella</i> | (Temminck, 1821) | se Queensland bis se New South Wales (e, se Australien) | |
| Rotsteiþtaube | <i>Macropygia rufipennis</i> | Blyth, 1846 | OR: Andamanen und Nikobaren | Andaman Cuckoo-Dove |
| | <i>M. r. andamanica</i> | Abdulali, 1967 | Andamanen | |
| | <i>M. r. rufipennis</i> | Blyth, 1846 | Nikobaren | |
| Kastanientaube | <i>Macropygia nigrirostris</i> | Salvadori, 1876 | AU: Yapen (Inseln der Cenderawasih-Bucht, nw Neuguinea), Neuguinea, Karkar (n von ne Neuguinea), Goodenough-Insel und Fergusson-Insel (D'Entrecasteaux-Inseln, e von se Neuguinea) und e Bismarck-Archipel | Bar-tailed Cuckoo-Dove |
| Mackinlaytaube | <i>Macropygia mackinlayi</i> | Ramsay, EP, 1878 | AU: Bismarck-Archipel bis Vanuatu | MacKinlay's Cuckoo-Dove |
| | <i>M. m. arossi</i> | Tristram, 1879 | Karkar (e von ne Neuguinea), kleine Inseln im Bismarck-Archipel und Buka bis Makira und Rennell (Salomonen) | |
| | <i>M. m. mackinlayi</i> | Ramsay, EP, 1878 | Temotu (se Salomonen) und Banks-Inseln über Aneityum (s Vanuatu) | |
| Sundataube | <i>Macropygia ruficeps</i> | (Temminck, 1835) | OR: weit verbreitet, auch Kleine Sundainseln | Little Cuckoo-Dove |
| | <i>M. r. assimilis</i> | Hume, 1874 | s Myanmar bis nw Thailand und sw China | |
| | <i>M. r. engelbachi</i> | Delacour, 1928 | nw Vietnam, n Laos | |
| | <i>M. r. malayana</i> | Chasen & Kloss, 1931 | montane Malaiische Halbinsel | |
| | <i>M. r. simalurensis</i> | Richmond, 1902 | Simeuluë (w von n Sumatra) | |
| | <i>M. r. sumatrana</i> | Robinson & Kloss, 1919 | montanes Sumatra | |
| | <i>M. r. nana</i> | Stresemann, 1913 | montanes Borneo und Pulau Sebatik (e von ne Borneo) | |
| | <i>M. r. ruficeps</i> | (Temminck, 1835) | montanes Java und Bali | |
| | <i>M. r. orientalis</i> | Hartert, EJO, 1896 | montanes Lombok bis Flores (w, z Kleine Sundainseln) | |
| Reinwardttaube | <i>Reinwardtoena reinwardti</i> | (Temminck, 1824) | AU: Molukken und Region Neuguinea | Great Cuckoo-Dove |
| | <i>R. r. reinwardti</i> | (Temminck, 1824) | Morotai bis Obi-Inseln (n Molukken), Buru bis Seram und Seram Laut (se von Seram; z Molukken) | |
| | <i>R. r. griseotincta</i> | Hartert, EJO, 1896 | Neuguinea und benachbarte Inseln (außer Biak und Louisiade-Archipel) | |
| | <i>R. r. brevis</i> | Peters, JL, 1937 | Biak (Inseln der Cenderawasih-Bucht, nw Neuguinea) | |
| Bismarcktaube | <i>Reinwardtoena browni</i> | (Sclater, PL, 1877) | AU: Admiralitätsinseln, Lavongai, Neuirland und Neubritannien und benachbarte Inseln (nw, e Bismarck-Archipel) | Pied Cuckoo-Dove |
| Helmtaube | <i>Reinwardtoena crassirostris</i> | (Gould, 1856) | AU: montanes Bougainville bis Makira und benachbarte Inseln (n bis se Salomonen) | Crested Cuckoo-Dove |
| | <i>Turacoena</i> | Bonaparte, 1854 | | |
| Manadotaube | <i>Turacoena manadensis</i> | (Quoy & Gaimard, 1832) | AU: Sulawesi und benachbarte Inseln | White-faced Cuckoo-Dove |
| Sulataube | <i>Turacoena sulaensis</i> | Forbes, HO & Robinson, 1900 | AU: Banggai und Sula-Inseln (e von Sulawesi) | Sula Cuckoo-Dove |
| Timortaube | <i>Turacoena modesta</i> | (Temminck, 1835) | AU: Roti, Timor, Atauro und Wetar (e Kleine Sundainseln) | Black Cuckoo-Dove |
| | <i>Turtur</i> | Boddaert, 1783 | | |
| Bronzeflecktaube | <i>Turtur chalcospilos</i> | (Wagler, 1827) | AF: Äthiopien und Somalia bis Angola, Namibia und Südafrika | Emerald-spotted Wood Dove |

| | | | | |
|--------------------------|--|--|--|------------------------|
| Erzflecktaube | <i>Turtur abyssinicus</i> | (Sharpe, 1902) | AF: Mauretanien, Senegal und Gambia bis Eritrea, Äthiopien und Uganda | Black-billed Wood Dove |
| Stahlflecktaube | <i>Turtur afer</i> | (Linnaeus, 1766) | AF: Senegal und Gambia bis Eritrea, Äthiopien und Uganda, s bis Angola, n Südafrika und Mosambik | Blue-spotted Wood Dove |
| Tamburintaube | <i>Turtur tympanistria</i> | (Temminck, 1809) | AF: Guinea bis Äthiopien, s bis Angola, Sambia und Südafrika und Komoren | Tambourine Dove |
| Blaukopftaube | <i>Turtur brehmeri</i> <i>T. b. infelix</i> <i>T. b. brehmeri</i> | (Hartlaub, 1865) Peters, JL, 1937 (Hartlaub, 1865) | AF: w, z Guinea und Sierra Leone bis Kamerun s Kamerun bis e DR Kongo und nw Angola | Blue-headed Wood Dove |
| Kaptäubchen | <i>Oena</i> <i>Oena capensis</i> <i>O. c. capensis</i> <i>O. c. aliena</i> | Swainson, 1837 (Linnaeus, 1766) (Linnaeus, 1766) Bangs, 1918 | AF, PAL: weit verbreitet in Afrika; auch Naher Osten von Zypern bis sw Iran Afrika s der Sahara, Sokotra, Naher Osten von Zypern bis sw Iran Madagaskar | Namaqua Dove |
| Glanztaube | <i>Chalcophaps</i> <i>Chalcophaps indica</i> <i>C. i. indica</i> <i>C. i. robinsoni</i> <i>C. i. maxima</i> <i>C. i. augusta</i> <i>C. i. natalis</i> <i>C. i. minima</i> | Gould, 1843 (Linnaeus, 1758) (Linnaeus, 1758) Baker, ECS, 1928 Hartert, EJO, 1931 Bonaparte, 1855 Lister, 1889 Hartert, EJO, 1931 | OR, AU: Indien und Sri Lanka e von se China, Taiwan, Philippinen, Malaiischer Archipel und Raja Ampat (nw von Neuguinea) Indien bis s China, Malaysia, Philippinen, Malaiischer Archipel (außer se Kleine Sundainseln und s Molukken) und Raja Ampat (nw von Neuguinea) Sri Lanka Andamanen Nikobaren Weihnachtsinsel (sw von Java) Numfor, Biak und Mios Num (Inseln der Cenderawasih-Bucht, n Neuguinea) | Common Emerald Dove |
| Grünflügeltaube | <i>Chalcophaps longirostris</i> <i>C. l. timorensis</i> <i>C. l. longirostris</i> <i>C. l. rogersi</i> <i>C. l. sandwichensis</i> | Gould, 1848 Bonaparte, 1856 Gould, 1848 Mathews, 1912 Ramsay, EP, 1878 | AU: se Kleine Sundainseln, n, z Australien, e Neuguinea und se benachbarte Inseln bis Vanuatu und Neukaledonien Timor bis Babarinseln (e Kleine Sundainseln), Banda, Kei-Inseln und Tanimbarinseln und dazwischenliegende Inseln (s Molukken) ne Western Australia bis ne Northern Territory (nz Australien) n Kap-York-Halbinsel, ne Queensland bis se New South Wales (e Australien), Lord-Howe-Insel und Norfolkinsel (weit e von Australien), e, se küstennahes Neuguinea, D'Entrecasteaux-Inseln, Trobriand-Inseln, Woodlark-Inseln und Louisiade-Archipel (e von se Neuguinea) Temotu (se Salomonen), Vanuatu einschließlich Banks-Inseln und Grande Terre und Loyalitätsinseln (Neukaledonien) | Pacific Emerald Dove |
| Stephantaube | <i>Chalcophaps stephani</i> <i>C. s. wallacei</i> <i>C. s. stephani</i> <i>C. s. mortoni</i> | Reichenbach, 1851 Brüggemann, 1877 Reichenbach, 1851 Ramsay, EP, 1882 | AU: Sulawesi bis Neuguinea und benachbarte Inseln, Bismarck-Archipel und Salomonen Sulawesi und Sula-Inseln (e von Sulawesi) Kei-Inseln (se Molukken), Neuguinea und benachbarte Inseln (außer meiste Inseln der Cenderawasih-Bucht und des Louisiade-Archipel) und Bismarck-Archipel einschließlich Admiralitätsinseln und St.-Matthias-Inseln Nissan (ne von Bismarck-Archipel) und Buka bis Makira und Owaraha (se von Makira; n bis se Salomonen) | Stephan's Emerald Dove |
| Weißstirntaube | <i>Henicophaps</i> <i>Henicophaps albifrons</i> <i>H. a. albifrons</i> <i>H. a. schlegeli</i> | Gray, GR, 1862 Gray, GR, 1862 Gray, GR, 1862 (Rosenberg, HKB, 1866) | AU: Neuguinea und einige w benachbarte Inseln Waigeo, Gam und Salawati (Raja Ampat, nw von Neuguinea), Yapen (Inseln der Cenderawasih-Bucht, nw Neuguinea) und Neuguinea Aru-Inseln (sw von Neuguinea) | New Guinea Bronzewing |
| Rotscheiteltaube | <i>Henicophaps foersteri</i> | Rothschild & Hartert, EJO, 1906 | AU: Umboi (w von Neubritannien), Neubritannien und Lolobau (w von ne Neubritannien; se Bismarck-Archipel) | New Britain Bronzewing |
| Bronzeflügeltaube | <i>Phaps</i> <i>Phaps chalcoptera</i> | Selby, 1835 (Latham, 1790) | AU: Australien und Tasmanien | Common Bronzewing |
| Buschtaube | <i>Phaps elegans</i> <i>P. e. occidentalis</i> <i>P. e. elegans</i> | (Temminck, 1809) Schodde, 1989 (Temminck, 1809) | AU: s Australien sw Western Australia (sw Australien) sz South Australia bis se Queensland und Tasmanien (se Australien) | Brush Bronzewing |
| Harlekintaube | <i>Phaps histrionica</i> | (Gould, 1841) | AU: Western Australia bis nw New South Wales (nz Australien) | Flock Bronzewing |
| Spitzschopftaube | <i>Ocyphaps</i> <i>Ocyphaps lophotes</i> <i>O. l. whitlocki</i> <i>O. l. lophotes</i> | Gray, GR, 1842 (Temminck, 1822) Mathews, 1912 (Temminck, 1822) | AU: Australien (außer n, Tasmanien) w Western Australia (nw Australien) w Northern Territory bis s Kap-York-Halbinsel, ne Queensland und sz Victoria (nz, e Australien) | Crested Pigeon |
| Rotschopftaube | <i>Geophaps</i> <i>Geophaps plumifera</i> <i>G. p. ferruginea</i> <i>G. p. leucogaster</i> | Gray, GR, 1842 Gould, 1842 (Gould, 1865) (Gould, 1867) | AU: wz bis ez Australien wz bis ez Western Australia (wz Australien) NT und nw South Australia bis w Queensland (z bis ne Australien) | Spinifex Pigeon |

| | | | | |
|------------------------------|---------------------------------------|---|--|----------------------------|
| | <i>C. t. eluta</i> | (Bangs, 1901) | w Mexiko | |
| | <i>C. t. rufipennis</i> | (Bonaparte, 1855) | se Mexiko bis n Kolumbien, n Venezuela, Trinidad und Tobago | |
| | <i>C. t. caucae</i> | (Chapman, 1915) | w Kolumbien | |
| | <i>C. t. talpacoti</i> | (Temminck, 1810) | e Ecuador und Peru bis die Guyanas, Brasilien und z Argentinien | |
| Picutäubchen | <i>Columbina picui</i> | (Temminck, 1813) | SA: ne Brasilien bis z Chile und s Argentinien | Picui Ground Dove |
| | <i>C. p. strepitans</i> | Spix, 1825 | ne Brasilien | |
| | <i>C. p. picui</i> | (Temminck, 1813) | Bolivien und s Brasilien bis z Chile und s Argentinien | |
| Gold Schnabeltäubchen | <i>Columbina cruziana</i> | (Prévost, 1842) | SA: n Ecuador bis n Chile | Croaking Ground Dove |
| Blauaugentäubchen | <i>Columbina cyanopis</i> | (Pelzeln, 1870) | SA: sz Brasilien | Blue-eyed Ground Dove |
| | <i>Claravis</i> | Oberholser, 1899 | | |
| Schmucktäubchen | <i>Claravis pretiosa</i> | (Ferrari-Pérez, 1886) | MA, SA: e Mexiko bis n Argentinien und se Brasilien | Blue Ground Dove |
| | <i>Paraclaravis</i> | Sangster, Sweet & Johnson, KP, 2018 | | |
| Purpurbindentäubchen | <i>Paraclaravis geoffroyi</i> | (Temminck, 1811) | SA: se Brasilien, e Paraguay und ne Argentinien | Purple-winged Ground Dove |
| Mondetourtäubchen | <i>Paraclaravis mondetoura</i> | (Bonaparte, 1856) | MA, SA: se Mexiko bis wz Bolivien | Maroon-chested Ground Dove |
| | <i>Metriopelia</i> | Bonaparte, 1855 | | |
| Nacktgesichttäubchen | <i>Metriopelia ceciliae</i> | (Lesson, RP, 1845) | SA: Peru bis n Chile | Bare-faced Ground Dove |
| | <i>M. c. ceciliae</i> | (Lesson, RP, 1845) | w Peru | |
| | <i>M. c. obsoleta</i> | (Zimmer, JT, 1924) | n Peru | |
| | <i>M. c. zimmeri</i> | Peters, JL, 1937 | s Peru bis n Chile, Bolivien und nw Argentinien | |
| Morenotäubchen | <i>Metriopelia morenoi</i> | (Sharpe, 1902) | SA: nw Argentinien | Moreno's Ground Dove |
| Weißbugtäubchen | <i>Metriopelia melanoptera</i> | (Molina, 1782) | SA: Kolumbien bis s Chile | Black-winged Ground Dove |
| | <i>M. m. saturator</i> | Chubb, C, 1918 | sw Kolumbien und Ecuador | |
| | <i>M. m. melanoptera</i> | (Molina, 1782) | Peru bis Chile und s Argentinien | |
| Aymarataubchen | <i>Metriopelia ayмара</i> | (Prévost, 1840) | SA: sz Peru bis n Chile | Golden-spotted Ground Dove |
| | <i>Uropelia</i> | Bonaparte, 1855 | | |
| Campostäubchen | <i>Uropelia campestris</i> | (Spix, 1825) | SA: nz, z, wz Brasilien und n, e Bolivien | Long-tailed Ground Dove |
| | <i>Starnoenas</i> | Bonaparte, 1838 | | |
| Kubataube | <i>Starnoenas cyanocephala</i> | (Linnaeus, 1758) | NA: Kuba | Blue-headed Quail-Dove |
| | <i>Geotrygon</i> | Gosse, 1847 | | |
| Indigotaube | <i>Geotrygon purpurata</i> | (Salvin, 1878) | SA: nw Kolumbien bis nw Ecuador | Purple Quail-Dove |
| Saphirtaube | <i>Geotrygon saphirina</i> | Bonaparte, 1855 | SA: Kolumbien bis se Peru | Sapphire Quail-Dove |
| | <i>G. s. saphirina</i> | Bonaparte, 1855 | e Ecuador bis se Peru, w Brasilien und n Bolivien | |
| | <i>G. s. rothschildi</i> | (Stolzmann, 1926) | Marcapata-Tal (se Peru) | |
| Kurzschopftaube | <i>Geotrygon versicolor</i> | (Lafresnaye, 1846) | NA: Jamaika | Crested Quail-Dove |
| Bergtaube | <i>Geotrygon montana</i> | (Linnaeus, 1758) | MA, SA: weit verbreitet | Ruddy Quail-Dove |
| | <i>G. m. martinica</i> | (Linnaeus, 1766) | Kleine Antillen | |
| | <i>G. m. montana</i> | (Linnaeus, 1758) | Mexiko bis ne Argentinien; Große Antillen und Trinidad | |
| Bischofstaube | <i>Geotrygon violacea</i> | (Temminck, 1809) | MA, SA: Nicaragua bis Venezuela und e, z Südamerika | Violaceous Quail-Dove |
| | <i>G. v. albiventer</i> | Lawrence, 1865 | Nicaragua bis n Kolumbien und Venezuela | |
| | <i>G. v. violacea</i> | (Temminck, 1809) | Suriname bis e Brasilien, Paraguay und ne Argentinien | |
| Gundlachtaube | <i>Geotrygon caniceps</i> | (Gundlach, 1852) | NA: Kuba | Grey-fronted Quail-Dove |
| Hispaniolataube | <i>Geotrygon leucometopia</i> | (Chapman, 1917) | NA: Dominikanische Republik | White-fronted Quail-Dove |
| Bahamataube | <i>Geotrygon chrysia</i> | Bonaparte, 1855 | NA: Westindische Inseln | Key West Quail-Dove |
| Schnurrbarttaube | <i>Geotrygon mystacea</i> | (Temminck, 1811) | NA: Kleine Antillen | Bridled Quail-Dove |
| | <i>Leptotrygon</i> | Banks, Weckstein, Remsen & Johnson, KP, 2013 | | |
| Veraguataube | <i>Leptotrygon veraguensis</i> | (Lawrence, 1866) | MA, SA: Costa Rica bis nw Ecuador | Olive-backed Quail-Dove |
| | <i>Leptotila</i> | Swainson, 1837 | | |
| Blauringtaube | <i>Leptotila verreauxi</i> | Bonaparte, 1855 | MA, SA: weit verbreitet | White-tipped Dove |
| | <i>L. v. capitalis</i> | Nelson, 1898 | Marias-Inseln (vor w Mexiko) | |
| | <i>L. v. angelica</i> | Bangs & Penard, TE, 1922 | s Texas (USA) und n, z Mexiko | |
| | <i>L. v. fulviventris</i> | Lawrence, 1882 | se Mexiko bis Belize und ne Guatemala | |
| | <i>L. v. bangsi</i> | Dickey & Van Rossem, 1926 | w Guatemala bis w Nicaragua und w Honduras | |
| | <i>L. v. nuttingi</i> | Ridgway, 1915 | Nicaraguasee | |
| | <i>L. v. verreauxi</i> | Bonaparte, 1855 | sw Nicaragua und Costa Rica bis n Venezuela, Niederländische Antillen und Trinidad | |
| | <i>L. v. tobagensis</i> | Hellmayr & Seilern, 1915 | Tobago | |
| | <i>L. v. hernandezi</i> | Romero-Zambrano & Morales-Sánchez, 1981 | sw Kolumbien | |
| | <i>L. v. decolor</i> | Salvin, 1895 | w Kolumbien bis w, n Peru | |
| | <i>L. v. brasiliensis</i> | (Bonaparte, 1856) | die Guyanas und n Brasilien | |
| | <i>L. v. approximans</i> | Cory, 1917 | ne Brasilien | |
| | <i>L. v. decipiens</i> | (Salvadori, 1871) | e Peru, Bolivien und w, z, e Brasilien | |
| | <i>L. v. chalcachenia</i> | Slater, PL & Salvin, 1870 | s Bolivien bis se Brasilien, Uruguay und nz Argentinien | |
| Yungastaube | <i>Leptotila megalura</i> | Slater, PL & Salvin, 1879 | SA: Bolivien und nw Argentinien | Yungas Dove |
| Rotachseltaube | <i>Leptotila rufaxilla</i> | (Richard & Bernard, 1792) | SA: Kolumbien bis ne Argentinien | Grey-fronted Dove |
| | <i>L. r. pallidipectus</i> | Chapman, 1915 | e Kolumbien und w Venezuela | |
| | <i>L. r. dubusi</i> | Bonaparte, 1855 | se Kolumbien bis e Peru, nw Brasilien und s Venezuela | |
| | <i>L. r. rufaxilla</i> | (Richard & Bernard, 1792) | e Venezuela, die Guyanas und n Brasilien | |
| | <i>L. r. hellmayri</i> | Chapman, 1915 | ne Venezuela und Trinidad | |
| | <i>L. r. bahiae</i> | Berlepsch, 1885 | z Brasilien | |
| | <i>L. r. reichenbachii</i> | Pelzeln, 1870 | sz, s Brasilien, Paraguay, Uruguay und ne Argentinien | |
| Graukopftaube | <i>Leptotila plumbeiceps</i> | Slater, PL & Salvin, 1868 | MA, SA: e Mexiko bis w Kolumbien | Grey-headed Dove |
| | <i>L. p. plumbeiceps</i> | Slater, PL & Salvin, 1868 | se Mexiko bis w Costa Rica und w Kolumbien | |
| | <i>L. p. notia</i> | Peters, JL, 1931 | w Panama | |

| | | | | |
|---|---|---|---|---|
| Fahltaube Panamataube | <i>Leptotila pallida</i> <i>Leptotila battyi</i> <i>L. b. malae</i> <i>L. b. battyi</i> | Berlepsch & Taczanowski, 1884 Rothschild, 1901 Griscom, 1927 Rothschild, 1901 | SA: Kolumbien, Ecuador MA: Panama pazifische Flanke von Panama und Cébaco (vor w Panama) Coiba (vor sz Panama) | Pallid Dove Azuro Dove |
| Grenadataube Jamaikataube | <i>Leptotila wellsi</i> <i>Leptotila jamaicensis</i> <i>L. j. collaris</i> <i>L. j. gaumeri</i> | (Lawrence, 1884) (Linnaeus, 1766) (Cory, 1886) (Lawrence, 1885) | NA: Grenada NA, MA: Jamaika, Cayman Islands und Halbinsel Yucatán Cayman Islands n Halbinsel Yucatán, Isla Mujeres, Holbox und Cozumel (Mexiko), Ambergris Caye (Belize) und Inseln vor Honduras Jamaika San Andrés (vor e Nicaragua) | Grenada Dove Caribbean Dove |
| Cassintaube | <i>Leptotila cassinii</i> <i>L. c. cerviniventris</i> <i>L. c. rufinucha</i> <i>L. c. cassinii</i> | Lawrence, 1867 Sclater, PL & Salvin, 1868 Sclater, PL & Salvin, 1873 Lawrence, 1867 | MA, SA: Guatemala bis n Kolumbien e Guatemala bis w Panama sw Costa Rica, nw Panama Panama bis n Kolumbien | Grey-chested Dove |
| Ockerbauchtaube Tolimataube | <i>Leptotila ochraceiventris</i> <i>Leptotila conoveri</i> <i>Zentrygon</i> | Chapman, 1914 Bond, J & Meyer de Schauensee, 1943 Banks, Weckstein, Remsen & Johnson, KP, 2013 (Wetmore, 1941) | SA: Ecuador, Peru SA: Kolumbien | Ochre-bellied Dove Tolima Dove |
| Veracruztaube Costa-Rica-Taube Purpurrückentaube Weißgesichttaube Zügeltaube | <i>Zentrygon carrikeri</i> <i>Zentrygon costaricensis</i> <i>Zentrygon lawrencii</i> <i>Zentrygon albifacies</i> <i>Zentrygon frenata</i> <i>Z. f. bourcierii</i> <i>Z. f. subgrisea</i> <i>Z. f. frenata</i> <i>Z. f. margaritae</i> | (Lawrence, 1868) (Salvin, 1874) (Sclater, PL, 1858) (Tschudi, 1843) (Bonaparte, 1855) (Chapman, 1922) (Tschudi, 1843) (Blake, Hoy, G & Contino, 1961) | MA: se Mexiko MA: Costa Rica, Panama MA: Costa Rica, Panama MA: e Mexiko bis Nicaragua SA: w Kolumbien bis nw Argentinien w Kolumbien und w, e Ecuador sw Ecuador und nw Peru n Peru bis z Bolivien s Bolivien bis nw Argentinien | Tuxtla Quail-Dove Buff-fronted Quail-Dove Purplish-backed Quail-Dove White-faced Quail-Dove White-throated Quail-Dove |
| Streifentaube | <i>Zentrygon linearis</i> <i>Z. l. linearis</i> <i>Z. l. trinitatis</i> | (Prévost, 1843) (Prévost, 1843) (Hellmayr & Seilern, 1912) | SA: n, z, e Kolumbien bis ne Venezuela, Trinidad und Tobago n, z, e Kolumbien bis n Venezuela ne Venezuela, Trinidad und Tobago | Lined Quail-Dove |
| Chiriquitaube Goldmantaube | <i>Zentrygon chiriquensis</i> <i>Zentrygon goldmani</i> <i>Z. g. oreas</i> <i>Z. g. goldmani</i> | (Sclater, PL, 1856) (Nelson, 1912) (Wetmore, 1950) (Nelson, 1912) | MA: Costa Rica, Panama MA, SA: e Panama und nw Kolumbien e Panama Darién (Panama), nw Kolumbien | Chiriqui Quail-Dove Russet-crowned Quail-Dove |
| Wandertaube | † <i>Ectopistes</i> † <i>Ectopistes migratorius</i> | Swainson, 1827 (Linnaeus, 1766) | NA: sz, se Kanada und z, e USA | Passenger Pigeon |
| Carolinataube | <i>Zenaida</i> <i>Zenaida macroura</i> <i>Z. m. marginella</i> <i>Z. m. carolinensis</i> <i>Z. m. macroura</i> <i>Z. m. clarionensis</i> <i>Z. m. turturilla</i> | Bonaparte, 1838 (Linnaeus, 1758) (Woodhouse, 1852) (Linnaeus, 1766) (Linnaeus, 1758) (Townsend, CH, 1890) (Wetmore, 1956) | NA, MA: weit verbreitet w Kanada und w USA bis sz Mexiko e Kanada, e USA, Bermuda und Bahamas Kuba, Hispaniola, Puerto Rico und Jamaika Clarión (vor w Mexiko) Costa Rica und w Panama | Mourning Dove |
| Socorrotaube Ohrflecktaube | <i>Zenaida graysoni</i> <i>Zenaida auriculata</i> <i>Z. a. caucuae</i> <i>Z. a. antioquiae</i> <i>Z. a. pentheria</i> <i>Z. a. vinaceorufa</i> <i>Z. a. stenura</i> <i>Z. a. jessieae</i> <i>Z. a. marajoensis</i> <i>Z. a. noronha</i> <i>Z. a. hypoleuca</i> <i>Z. a. chrysauchenia</i> <i>Z. a. auriculata</i> | (Lawrence, 1871) (des Murs, 1847) Chapman, 1922 Chapman, 1917 Bonaparte, 1855 Ridgway, 1884 Bonaparte, 1855 Ridgway, 1888 Berlepsch, 1913 Chubb, C, 1919 Bonaparte, 1855 Reichenbach, 1847 (des Murs, 1847) | MA: Socorro SA: weit verbreitet w Kolumbien nz Kolumbien e Kolumbien und w Venezuela Niederländische Antillen Kleine Antillen, Trinidad, z Kolumbien bis die Guyanas und n Brasilien unterer Amazonas (Brasilien) Amazonasmündung (Brasilien) ne Brasilien und Fernando de Noronha (Brasilien) w Ecuador und w Peru bis nw Bolivien und n Chile e Bolivien bis z Brasilien s bis Feuerland z Chile und wz Argentinien | Socorro Dove Eared Dove |
| Liebestaube | <i>Zenaida aurita</i> <i>Z. a. salvadorii</i> <i>Z. a. zenaida</i> <i>Z. a. aurita</i> | (Temminck, 1809) Ridgway, 1916 (Bonaparte, 1825) (Temminck, 1809) | NA: Westindische Inseln und Halbinsel Yucatán (e Mexiko) n Halbinsel Yucatán, Cozumel, Holbox und Isla Mujeres (Mexiko) Bahamas, Große Antillen und Jungferninseln Kleine Antillen | Zenaida Dove |
| Galápagostaube | <i>Zenaida galapagoensis</i> <i>Z. g. galapagoensis</i> <i>Z. g. exsul</i> | Gould, 1841 Gould, 1841 (Rothschild & Hartert, EJO, 1899) | SA: Galápagos Galápagos außer Culpepper und Wenman Culpepper und Wenman (Galápagos) | Galapagos Dove |
| Weißflügeltaube | <i>Zenaida asiatica</i> <i>Z. a. mearnsi</i> <i>Z. a. asiatica</i> <i>Z. a. australis</i> | (Linnaeus, 1758) (Ridgway, 1915) (Linnaeus, 1758) (Peters, JL, 1913) | NA, MA: sw USA bis Panama; auch Große Antillen sw USA und w Mexiko s USA bis Nicaragua, Westindische Inseln w Costa Rica und w Panama | White-winged Dove |
| Perutaube | <i>Zenaida meloda</i> <i>Caloenas</i> | (Tschudi, 1843) Gray, GR, 1840 | SA: Ecuador bis n Chile | West Peruvian Dove |

| | | | | |
|----------------------------|---------------------------------|---------------------------------------|--|----------------------------|
| Kragentaube | <i>Caloenas nicobarica</i> | (Linnaeus, 1758) | OR, AU: Andamanen und Nikobaren bis Philippinen, Malaiischer Archipel, Neuguinea benachbarte Inseln, Bismarck-Archipel, Salomonen und Palauinseln (w Karolinen, w Mikronesien) | Nicobar Pigeon |
| | <i>C. n. nicobarica</i> | (Linnaeus, 1758) | Andamanen und Nikobaren, Philippinen, Malaiischer Archipel, Neuguinea benachbarte Inseln, Bismarck-Archipel und Salomonen; meist auf kleinen Inseln Palauinseln (w Karolinen, w Mikronesien) | |
| | <i>C. n. pelewensis</i> | Finsch, 1875 | | |
| Liverpooltaube | † <i>Caloenas maculata</i> | (Gmelin, JF, 1789) | PO: Unbekannte Insel im s Pazifik? | Spotted Green Pigeon |
| | <i>Gallicolumba</i> | Heck, 1849 | | |
| Hopftaube | <i>Gallicolumba tristigmata</i> | (Bonaparte, 1855) | AU: Sulawesi | Sulawesi Ground Dove |
| | <i>G. t. tristigmata</i> | (Bonaparte, 1855) | n, nz Sulawesi | |
| | <i>G. t. auripectus</i> | Stresemann, 1941 | sz, se Sulawesi | |
| | <i>G. t. bimaculata</i> | (Salvadori, 1892) | s Sulawesi | |
| Goldbrusttaube | <i>Gallicolumba rufigula</i> | (Pucheran, 1853) | AU: Neuguinea und einige benachbarte Inseln | Cinnamon Ground Dove |
| | <i>G. r. rufigula</i> | (Pucheran, 1853) | Raja Ampat (nw von Neuguinea), Vogelkop-Halbinsel und Neck (nw Neuguinea), Yapen (Inseln der Cenderawasih-Bucht, nw Neuguinea) und wz, n, ne (Huon-Halbinsel) und se Neuguinea | |
| | <i>G. r. helviventris</i> | (Rosenberg, HKB, 1866) | Aru-Inseln (sw von Neuguinea) | |
| | <i>G. r. alaris</i> | Rand, 1941 | s Neuguinea | |
| Dolchstichtaube | <i>Gallicolumba luzonica</i> | (Scopoli, 1786) | OR: Luzon-Inselgruppe (n Philippinen) | Luzon Bleeding-heart |
| | <i>G. l. griseolateralis</i> | Parkes, 1962 | n Luzon (n Philippinen) | |
| | <i>G. l. luzonica</i> | (Scopoli, 1786) | z, s Luzon (n Philippinen) | |
| | <i>G. l. rubiventris</i> | Gonzales, 1979 | Catanduanes (n Philippinen) | |
| Brandtaube | <i>Gallicolumba crinigera</i> | (Reichenbach, 1851) | OR: Eastern Visayas, Mindanao-Inselgruppe und Jolo (n Sulu-Archipel; ez, s, sw Philippinen) | Mindanao Bleeding-heart |
| | <i>G. c. leytensis</i> | (Hartert, EJO, 1918) | Samar, Leyte und Bohol (ez Philippinen) | |
| | <i>G. c. crinigera</i> | (Reichenbach, 1851) | Mindanao und Dinagat (s Philippinen) | |
| | <i>G. c. bartletti</i> | (Sclater, PL, 1864) | Basilan (s Philippinen) | |
| Platentaube | <i>Gallicolumba platenae</i> | (Salvadori, 1893) | OR: Mindoro (nw Philippinen) | Mindoro Bleeding-heart |
| Negrostaube | <i>Gallicolumba keayi</i> | (Clarke, WE, 1900) | OR: Negros und Panay, Western Visayas (wz Philippinen) | Negros Bleeding-heart |
| Tawitawitaube | <i>Gallicolumba menagei</i> | (Bourns & Worcester, 1894) | OR: Tawitawi (s Sulu-Archipel, s Philippinen) | Sulu Bleeding-heart |
| | <i>Pampusana</i> | Bonaparte, 1855 | | |
| Wetartaube | <i>Pampusana hoedtii</i> | (Schlegel, 1871) | AU: Timor und Wetar (e Kleine Sundainseln) | Wetar Ground Dove |
| Jobitaube | <i>Pampusana jobiensis</i> | (Meyer, AB, 1875) | AU: Neuguinea und einige benachbarte Inseln, e Bismarck-Archipel und Salomonen | White-breasted Ground Dove |
| | <i>P. j. jobiensis</i> | (Meyer, AB, 1875) | Yapen (Inseln der Cenderawasih-Bucht, nw Neuguinea), Neuguinea, Manam, Karkar und Bagabag (n von ne Neuguinea), D'Entrecasteaux-Inseln (e von se Neuguinea) und e Bismarck-Archipel | |
| | <i>P. j. chalconota</i> | (Mayr, 1935) | Vella Lavella, Guadalcanal und Makira (wz, sz, sz Salomonen) | |
| Karolinentaube | <i>Pampusana kubaryi</i> | (Finsch, 1880) | PO: Chuuk-Atoll (z Karolinen) und Pohnpei (e Karolinen, z Mikronesien) | White-fronted Ground Dove |
| Tahititaube | <i>Pampusana erythroptera</i> | (Gmelin, JF, 1789) | PO: Tuamotu-Archipel (früher auch Gesellschaftsinseln; e Polynesien) | Polynesian Ground Dove |
| Jungferntaube | <i>Pampusana xanthonura</i> | (Temminck, 1823) | PO: Nördliche Marianen, Guam (Südliche Marianen, dort wahrscheinlich ausgestorben) und Yap (w Karolinen, w Mikronesien) | White-throated Ground Dove |
| Norfolktaube | † <i>Pampusana norfolkensis</i> | (Forshaw, 2015) | PO: Norfolkinsel (weit e von Australien) | Norfolk Ground Dove |
| Purpurschultertaube | <i>Pampusana stairi</i> | (Gray, GR, 1856) | PO: Fidschi (sw Polynesien), Wallis und Futuna (ne von Fidschi), Savai'i, Upolu und Aleipata (e von Upolu, w Samoa), Manuainseln (Amerikanisch-Samoa, z Polynesien) und Tonga (sz Polynesien) | Tongan Ground Dove |
| Santa-Cruz-Taube | <i>Pampusana sanctaerucis</i> | (Mayr, 1935) | AU: Tinakula und Utupua (Temotu, Santa-Cruz-Inseln, se Salomonen) und Espiritu Santo (n Vanuatu) | Santa Cruz Ground Dove |
| Tannataube | † <i>Pampusana ferruginea</i> | (Forster, JR, 1844) | PO: Tanna (s Vanuatu) | Tanna Ground Dove |
| Makirataube | † <i>Pampusana salamonis</i> | (Ramsay, EP, 1882) | AU: Makira und Ramos (n von Santa Isabel; se Salomonen) | Thick-billed Ground Dove |
| Marquesastaube | <i>Pampusana rubescens</i> | (Vicillot, 1818) | PO: Fatu Uku und Hatutu (Marquesas, ne Polynesien) | Marquesan Ground Dove |
| Graubrusttaube | <i>Pampusana beccarii</i> | (Salvadori, 1876) | AU: Gebirge auf Neuguinea, e Bismarck-Archipel und Salomonen | Bronze Ground Dove |
| | <i>P. b. beccarii</i> | (Salvadori, 1876) | montane Vogelkop-Halbinsel (nw Neuguinea) und nz bis ne (Huon-Halbinsel) Neuguinea | |
| | <i>P. b. johannae</i> | (Sclater, PL, 1877) | Karkar (e von ne Neuguinea), Lavongai, Neuirland und Neubritannien und benachbarte Inseln (e Bismarck-Archipel) | |
| | <i>P. b. eichhorni</i> | (Hartert, EJO, 1924) | Mussau und Emirau (se von Mussau; St.-Matthias-Inseln, ne Bismarck-Archipel) | |
| | <i>P. b. admiralitatis</i> | (Rothschild & Hartert, EJO, 1914) | Manus (Admiralitätsinseln, nw Bismarck-Archipel) | |
| | <i>P. b. intermedia</i> | (Rothschild & Hartert, EJO, 1905) | Bougainville, Kolombangara, Gizo und New Georiga (nw, wz Salomonen) | |
| | <i>P. b. solomonensis</i> | (Ogilvie-Grant, 1888) | Ndai (n von Malaita), Guadalcanal, Makira, Olu-Malau-Inseln (n von z Makira), Owaraha (ne von e Makira), Rennell und Bellona (nw von Rennell; se Salomonen) | |
| | <i>P. b. masculina</i> | (Salomonsen, 1972) | Nissan (ne von Bismarck-Archipel) | |
| Graustirntaube | <i>Pampusana canifrons</i> | (Hartlaub & Finsch, 1872) | PO: Palauinseln (w Karolinen, w Mikronesien) | Palau Ground Dove |
| | † <i>Microgoura</i> | Rothschild, 1904 | | |
| Salomonentaube | † <i>Microgoura meeki</i> | Rothschild, 1904 | AU: Choiseul (ne Salomonen) | Choiseul Pigeon |

| | | | |
|--|---|--|---|
| Fasantaube | <i>Otidiphaps</i> <i>Otidiphaps nobilis</i> <i>O. n. aruensis</i> <i>O. n. nobilis</i> <i>O. n. cervicalis</i> <i>O. n. insularis</i> | Gould, 1870 Gould, 1870 Rothschild, 1928 Gould, 1870 Ramsay, EP, 1880 Salvin & Godman, 1883 | AU: Neuguinea und einige größere benachbarte Inseln Pheasant Pigeon Aru-Inseln (sw von Neuguinea) Waigeo und Batanta (nw von Neuguinea), Yapen (Inseln der Cenderawasih-Bucht, nw Neuguinea), Vogelkop-Halbinsel und Neck und w, nz Neuguinea ez, ne (Huon-Halbinsel) und se Neuguinea Fergusson-Insel (D'Entrecasteaux-Inseln, e von se Neuguinea; keine rezenten Nachweise) |
| Blaubrust-Krontaube | <i>Goura</i> <i>Goura cristata</i> | Stephens, 1819 (Pallas, 1764) | AU: Raja Ampat (nw von Neuguinea) und Vogelkop-Halbinsel und Neck (nw Neuguinea) Western Crowned Pigeon |
| Graubug-Krontaube | <i>Goura scheepmakeri</i> | Finsch, 1876 | AU: s der Wasserscheide von se Neuguinea Scheepmaker's Crowned Pigeon |
| Rotbug-Krontaube | <i>Goura sclaterii</i> | Salvadori, 1876 | AU: sz Neuguinea (außer Trans-Fly) Sclater's Crowned Pigeon |
| Fächertaube | <i>Goura victoria</i> <i>G. v. victoria</i> <i>G. v. beccarii</i> | (Fraser, 1844) Salvadori, 1876 | AU: Inseln der Cenderawasih-Bucht (nw Neuguinea) und nz bis ne, se Neuguinea Victoria Crowned Pigeon Yapen und Biak (Inseln der Cenderawasih-Bucht, nw Neuguinea) n Neuguinea und sehr lokal n der Wasserscheide von se Neuguinea |
| Dodo | † <i>Raphus</i> † <i>Raphus cucullatus</i> | Brisson, 1760 (Linnaeus, 1758) | IO: Mauritius (z Maskarenen) Dodo |
| Rodriguesdodo | † <i>Pezophaps</i> † <i>Pezophaps solitaria</i> | Strickland, 1848 (Gmelin, JF, 1789) | IO: Rodrigues (Mauritius) Rodrigues Solitaire |
| Zahntaube | <i>Didunculus</i> <i>Didunculus strigirostris</i> <i>Phapitreron</i> | Jardine, 1845 (Jardine, 1845) Bonaparte, 1854 | PO: Savai'i und Upolu (w Samoa, z Polynesien) Tooth-billed Pigeon |
| Ohrstreiftaube | <i>Phapitreron leucotis</i> <i>P. l. leucotis</i> <i>P. l. nigrorum</i> <i>P. l. brevirostris</i> <i>P. l. occipitalis</i> | (Temminck, 1823) (Temminck, 1823) (Sharpe, 1877) (Tweeddale, 1877) (Salvadori, 1893) | OR: Philippinen (außer Palawan-Inselgruppe) White-eared Brown Dove Catanduanes, Luzon und Mindoro (n Philippinen) Western Visayas (wz Philippinen) Eastern Visayas und Mindanao (ez, s Philippinen) Basilan und Sulu-Archipel (s Philippinen) |
| "Zimtstreiftaube" "Kurzschnabel-Ohrstreiftaube" | | | |
| Amethysttaube | <i>Phapitreron amethystinus</i> <i>P. a. amethystinus</i> <i>P. a. imeldae</i> <i>P. a. maculipectus</i> <i>P. a. frontalis</i> | Bonaparte, 1855 Bonaparte, 1855 De la Paz, 1976 (Bourns & Worcester, 1894) (Bourns & Worcester, 1894) | OR: Philippinen (außer Palawan-Inselgruppe und Sulu-Archipel) Amethyst Brown Dove n, e, se Philippinen Marinduque (nz Philippinen) Negros (ez Philippinen) Cebu (z Philippinen) |
| "Zimtkehltaube" "Cebutaube" | | | |
| Grauscheiteltaube | <i>Phapitreron cinereiceps</i> | (Bourns & Worcester, 1894) | OR: Tawitawi (s Sulu-Archipel, s Philippinen) Tawitawi Brown Dove |
| Braunkopftaube | <i>Phapitreron brunneiceps</i> <i>Treron</i> | (Bourns & Worcester, 1894) Vieillot, 1816 | OR: Mindanao und Basilan (s Philippinen) Mindanao Brown Dove |
| Zimtkopf-Grüntaube | <i>Treron fulvicollis</i> <i>T. f. fulvicollis</i> <i>T. f. melopogenys</i> <i>T. f. oberholseri</i> <i>T. f. baramensis</i> | (Wagler, 1827) (Wagler, 1827) (Oberholser, 1912) Chasen, 1935 Meyer, AB, 1891 | OR: Malaiische Halbinsel, Sumatra und Borneo Cinnamon-headed Green Pigeon Malaiische Halbinsel bis Sumatra und e benachbarte Inseln Nias (w von n Sumatra) Natuna-Inseln (nw von Borneo) n Borneo und benachbarte Inseln |
| Graukopf-Grüntaube | <i>Treron olax</i> | (Temminck, 1823) | OR: Malaiische Halbinsel, Sumatra, Riau-Inseln (e von z Sumatra), Bangka und Belitung (e von s Sumatra), Natuna-Inseln (nw von Borneo) und Borneo Little Green Pigeon |
| Frühlingsgrüntaube | <i>Treron vernans</i> | (Linnaeus, 1771) | OR, AU: se Asien bis Philippinen, Region Sulawesi, w, z Kleine Sundainseln und n Molukken Pink-necked Green Pigeon |
| Bindengrüntaube | <i>Treron bicinctus</i> <i>T. b. leggei</i> <i>T. b. bicinctus</i> <i>T. b. domvillii</i> <i>T. b. javanus</i> | (Jerdon, 1840) Hartert, EJO, 1910 (Jerdon, 1840) (Swinhoe, 1870) Robinson & Kloss, 1923 | OR: Indien und Sri Lanka bis se Asien, Hainan, n Malaiische Halbinsel, Java und Bali Orange-breasted Green Pigeon Sri Lanka Indien bis se Asien und n Malaiische Halbinsel Hainan (vor se China) Java und Bali |
| Ceylongrüntaube | <i>Treron pompadora</i> | (Gmelin, JF, 1789) | OR: Sri Lanka Sri Lanka Green Pigeon |
| Graustirn-Grüntaube | <i>Treron affinis</i> | (Jerdon, 1840) | OR: sw Indien Grey-fronted Green Pigeon |
| Aschkopf-Grüntaube | <i>Treron phayrei</i> <i>T. p. conoveri</i> <i>T. p. phayrei</i> | (Blyth, 1862) Rand & Fleming, RL, 1953 (Blyth, 1862) | OR: se Asien und s China; w Indonesien? Ashy-headed Green Pigeon Nepal ne Indien über Myanmar bis sw China und s Indochina |
| Andamanengrüntaube | <i>Treron chloropterus</i> | Blyth, 1845 | OR: Andamanen und Nikobaren Andaman Green Pigeon |
| Philippinengrüntaube | <i>Treron axillaris</i> <i>T. a. amadoni</i> <i>T. a. axillaris</i> <i>T. a. canescens</i> <i>T. a. everetti</i> | (Bonaparte, 1855) Parkes, 1965 (Bonaparte, 1855) Parkes, 1965 (Rothschild, 1894) | OR: Philippinen (außer Palawan-Inselgruppe) Philippine Green Pigeon n Luzon (n Philippinen) s Luzon, Polillo, Catanduanes, Mindoro, Lubang und Alabat (n Philippinen) Visayas, Mindanao und Basilan (z, s Philippinen) Sulu-Archipel (s Philippinen) |
| Burugrüntaube | <i>Treron aromaticus</i> | (Gmelin, JF, 1789) | OR: Buru (wz Molukken) Buru Green Pigeon |
| Papageischnabel-Grüntaube | <i>Treron curvirostra</i> <i>T. c. nipalensis</i> <i>T. c. hainanus</i> <i>T. c. curvirostra</i> <i>T. c. haliplous</i> <i>T. c. pegus</i> <i>T. c. smicrus</i> <i>T. c. hypothapsinus</i> | (Gmelin, JF, 1789) (Hodgson, 1836) Hartert, EJO & Goodson, 1918 (Gmelin, JF, 1789) Oberholser, 1912 Oberholser, 1912 Oberholser, 1912 Oberholser, 1912 | OR: weit verbreitet Thick-billed Green Pigeon z Nepal und ne Indien über Myanmar bis s Indochina Hainan (vor se China) Malaiische Halbinsel und Sumatra Simeuluë (w von n Sumatra) Nias (w von n Sumatra) Sipora, Siberut und Batu-Inseln (w von z Sumatra) Enggano (w von s Sumatra) |

| | | | | |
|-------------------------------|-------------------------------------|-------------------------------|--|----------------------------|
| | <i>T. c. nasica</i> | Schlegel, 1863 | Borneo | |
| | <i>T. c. erimacrus</i> | Oberholser, 1924 | Mindoro und Palawan-Inselgruppe (nw, sw Philippinen) | |
| Graumasken-Grüntaube | <i>Treron griseicauda</i> | Bonaparte, 1855 | OR, AU: Java und Region Sulawesi | Grey-cheeked Green Pigeon |
| | <i>T. g. sangirensis</i> | Brüggemann, 1876 | Sangihe-Inseln und Talaudinseln (n von ne Sulawesi) | |
| | <i>T. g. wallacei</i> | (Salvadori, 1893) | Sulawesi und benachbarte Inseln, Banggai und Sula-Inseln (e von Sulawesi) | |
| | <i>T. g. vordermani</i> | Finsch, 1901 | Kangean-Inseln (n von Bali) | |
| | <i>T. g. pallidior</i> | (Hartert, EJO, 1896) | Jampea, Kalao und Kalaotoa (s von sw Sulawesi) | |
| | <i>T. g. griseicauda</i> | Bonaparte, 1855 | Java und Bali | |
| Sumbagrüntaube | <i>Treron teysmannii</i> | Schlegel, 1879 | AU: Sumba (sw Kleine Sundainseln) | Sumba Green Pigeon |
| Floresgrüntaube | <i>Treron floris</i> | Wallace, 1864 | AU: Lombok bis Alor (w, z Kleine Sundainseln) | Flores Green Pigeon |
| Timorgrüntaube | <i>Treron psittaceus</i> | (Temminck, 1808) | AU: Roti, Semau, Timor und Atauro (e Kleine Sundainseln) | Timor Green Pigeon |
| | <i>Treron capellei</i> | (Temminck, 1822) | OR: Malaiische Halbinsel und Große Sundainseln | Large Green Pigeon |
| | <i>T. c. magnirostris</i> | Strickland, 1844 | Malaiische Halbinsel, Sumatra und benachbarte Inseln und Borneo | |
| | <i>T. c. capellei</i> | (Temminck, 1822) | Java (keine rezenten Nachweise) | |
| Orangegrüntaube | <i>Treron phoenicopterus</i> | (Latham, 1790) | OR: Indien bis se Asien | Yellow-footed Green Pigeon |
| | <i>T. p. phoenicopterus</i> | (Latham, 1790) | e Pakistan und n Indien bis Bangladesch und ne Indien | |
| | <i>T. p. chlorigaster</i> | (Blyth, 1843) | z, s Indien | |
| | <i>T. p. phillipsi</i> | Ripley, 1949 | Sri Lanka | |
| | <i>T. p. viridifrons</i> | Blyth, 1846 | sw China bis Myanmar und nw Thailand | |
| | <i>T. p. annamensis</i> | (Ogilvie-Grant, 1909) | e Thailand, s Laos und s Vietnam | |
| Waliagrüntaube | <i>Treron waalia</i> | (Meyer, FAA, 1793) | AF, PAL: sw Arabische Halbinsel, Senegal und Gambia bis Eritrea, Äthiopien, Somalia, Sokotra und Uganda | Bruce's Green Pigeon |
| | <i>Treron australis</i> | (Linnaeus, 1771) | AF: Madagaskar | Madagascar Green Pigeon |
| Madagaskargrüntaube | <i>T. a. xenius</i> | Salomonsen, 1934 | w Madagaskar | |
| | <i>T. a. australis</i> | (Linnaeus, 1771) | e Madagaskar | |
| Komorengrüntaube | <i>Treron griveaudi</i> | Benson, 1960 | AF: Mohéli (=Mwali; wz Komoren) | Comoros Green Pigeon |
| Rotnasen-Grüntaube | <i>Treron calvus</i> | (Temminck, 1811) | AF: weit verbreitet | African Green Pigeon |
| | <i>T. c. nudirostris</i> | (Swainson, 1837) | Senegal bis Guinea | |
| | <i>T. c. sharpei</i> | (Reichenow, 1902) | Sierra Leone bis n Kamerun | |
| | <i>T. c. calvus</i> | (Temminck, 1811) | e Nigeria bis z Angola und e, s DR Kongo | |
| | <i>T. c. poensis</i> | Hartert, EJO & Goodson, 1918 | Bioko (Golf von Guinea) | |
| | <i>T. c. virescens</i> | Amadon, 1953 | São Tomé und Príncipe (Golf von Guinea) | |
| | <i>T. c. uellensis</i> | (Reichenow, 1912) | n DR Kongo bis s Sudan und sw Äthiopien | |
| | <i>T. c. gibberifrons</i> | (Madarász, G, 1915) | s Sudan bis Viktoriasee Becken | |
| | <i>T. c. brevicera</i> | Hartert, EJO & Goodson, 1918 | s Äthiopien bis n Tansania | |
| | <i>T. c. wakefieldii</i> | Sharpe, 1874 | küstennahes Kenia bis ne Tansania | |
| | <i>T. c. granti</i> | (Van Someren, 1919) | e Tansania | |
| | <i>T. c. salvadorii</i> | (Dubois, AJC, 1897) | se DR Kongo bis w Tansania und Mosambik | |
| | <i>T. c. ansorgei</i> | Hartert, EJO & Goodson, 1918 | w Angola | |
| | <i>T. c. schalowi</i> | Reichenow, 1880 | e Angola bis ne Namibia, n Botswana und w Simbabwe | |
| | <i>T. c. vylteri</i> | Gyldenstolpe, 1924 | nw Namibia | |
| "Graubrust-Grüntaube" | <i>T. c. delalandii</i> | (Bonaparte, 1854) | se Tansania bis Südafrika | |
| Pembagrüntaube | <i>Treron pembaensis</i> | Pakenham, 1940 | AF: Pemba (vor Tansania) | Pemba Green Pigeon |
| Sao-Tomé-Grüntaube | <i>Treron sanctithomae</i> | (Gmelin, JF, 1789) | AF: São Tomé (sz Golf von Guinea) | Sao Tome Green Pigeon |
| Spitzschwanz-Grüntaube | <i>Treron apicauda</i> | Blyth, 1846 | OR: n Indien bis se Asien | Pin-tailed Green Pigeon |
| | <i>T. a. apicauda</i> | Blyth, 1846 | Himalaja bis sw China und Myanmar | |
| | <i>T. a. laotianus</i> | (Delacour, 1926) | s China, n Vietnam und n Laos | |
| "Laosgrüntaube" | <i>T. a. lowei</i> | (Delacour & Jabouille, 1924) | Thailand, z Laos | |
| Sumatragrüntaube | <i>Treron oxyurus</i> | (Temminck, 1823) | OR: montanes Sumatra und w Java | Sumatran Green Pigeon |
| Weißbauch-Grüntaube | <i>Treron seimundi</i> | (Robinson, 1910) | OR: se Asien | Yellow-vented Green Pigeon |
| | <i>T. s. modestus</i> | (Delacour, 1926) | Laos, Vietnam | |
| | <i>T. s. seimundi</i> | (Robinson, 1910) | sz Malaiische Halbinsel | |
| Keilschwanz-Grüntaube | <i>Treron sphenurus</i> | (Vigors, 1832) | OR: n Indien bis z China, se Asien, Bali und Lombok (w Kleine Sundainseln) | Wedge-tailed Green Pigeon |
| | <i>T. s. sphenurus</i> | (Vigors, 1832) | Himalaja bis Myanmar, n Thailand, n Laos und s China | |
| | <i>T. s. delacouri</i> | Biswas, 1950 | z Vietnam | |
| | <i>T. s. robinsoni</i> | (Ogilvie-Grant, 1906) | w Malaysia | |
| | <i>T. s. etorques</i> | (Salvadori, 1879) | Sumatra | |
| | <i>T. s. korthalsi</i> | (Bonaparte, 1855) | montanes Java, Bali und Lombok (w Kleine Sundainseln) | |
| Sieboldgrüntaube | <i>Treron sieboldii</i> | (Temminck, 1835) | PAL, OR: Japan bis se Asien | White-bellied Green Pigeon |
| | <i>T. s. sieboldii</i> | (Temminck, 1835) | Japan, e China | |
| | <i>T. s. fopingensis</i> | Cheng T, Tan Y & Sung S, 1973 | e Sichuan und s Shaanxi (z China) | |
| | <i>T. s. sororius</i> | (Swinhoe, 1866) | Taiwan | |
| | <i>T. s. murielae</i> | (Delacour, 1927) | sz China, n, z Vietnam und n Thailand | |
| Ryūkyūgrüntaube | <i>Treron permagnus</i> | Stejneger, 1887 | PAL: Ryūkyū-Inseln (s Japan) | Ryukyu Green Pigeon |
| | <i>T. p. permagnus</i> | Stejneger, 1887 | n Ryūkyū-Inseln bis Okinawa (s Japan) | |
| | <i>T. p. medioximus</i> | (Bangs, 1901) | s Ryūkyū-Inseln bis Yaeyama-Inseln (s Japan) | |
| Formosagrüntaube | <i>Treron formosae</i> | Swinhoe, 1863 | OR: Taiwan und nördlichste Philippinen | Taiwan Green Pigeon |
| | <i>T. f. formosae</i> | Swinhoe, 1863 | Taiwan | |
| | <i>T. f. filipinus</i> | Hachisuka, 1952 | Batanes und Babuan (weit n Philippinen) | |
| | <i>Ptilinopus</i> | Swainson, 1825 | | |
| Weißkopf-Fruchttaube | <i>Ptilinopus cinctus</i> | (Temminck, 1809) | AU: Bali, Kleine Sundainseln | Banded Fruit Dove |
| | <i>P. c. baliensis</i> | Hartert, EJO, 1896 | Bali | |
| | <i>P. c. albocinctus</i> | Wallace, 1864 | Lombok, Sumbawa und Flores (w, z Kleine Sundainseln) | |
| | <i>P. c. everetti</i> | Rothschild, 1898 | Pantar und Alor (nz Kleine Sundainseln) | |

| | | | | |
|-----------------------------------|--|---|--|-----------------------------|
| | <i>P. c. cinctus</i> | (Temminck, 1809) | Timor, Wetar und Romang (e von Wetar; e Kleine Sundainseln) | |
| | <i>P. c. lettiensis</i> | Schlegel, 1871 | Leti, Moa, Luang, Sermata und Teun (n Kleine Sundainseln) | |
| | <i>P. c. ottonis</i> | Hartert, EJO, 1904 | Damar, Babarinseln und Nila (e Kleine Sundainseln) | |
| Graubauch-Fruchttaube | <i>Ptilinopus alligator</i> | Collett, 1898 | AU: Region Arnhemland, z Top End, nz Northern Territory (nz Australien) | Black-banded Fruit Dove |
| Sumbafruchttaube | <i>Ptilinopus doherlyi</i> | Rothschild, 1896 | AU: Sumba (sw Kleine Sundainseln) | Red-naped Fruit Dove |
| Rosenhals-Fruchttaube | <i>Ptilinopus porphyreus</i> | (Temminck, 1822) | OR: montanes Sumatra, Java und Bali | Pink-headed Fruit Dove |
| Flammenfruchttaube | <i>Ptilinopus marchei</i> | Oustalet, 1880 | OR: montanes Luzon (n Philippinen) | Flame-breasted Fruit Dove |
| Merrillfruchttaube | <i>Ptilinopus merrilli</i> | (McGregor, 1916) | OR: Luzon-Inselgruppe (n Philippinen) | Cream-breasted Fruit Dove |
| "Kardinalfruchttaube" | <i>P. m. faustinoi</i> | (Manuel, 1936) | n Luzon (n Philippinen) | |
| | <i>P. m. merrilli</i> | (McGregor, 1916) | s Luzon, Catanduanes und Polillo (n Philippinen) | |
| Gelbbrust-Fruchttaube | <i>Ptilinopus occipitalis</i> | Gray, GR, 1844 | OR: Philippinen (außer Palawan-Inselgruppe und Sulu-Archipel) | Yellow-breasted Fruit Dove |
| | <i>P. o. occipitalis</i> | Gray, GR, 1844 | n, z Philippinen | |
| | <i>P. o. incognitus</i> | Tweeddale, 1877 | Mindanao (s Philippinen) | |
| Rotohr-Fruchttaube | <i>Ptilinopus fischeri</i> | Brüggemann, 1876 | AU: montanes Sulawesi | Red-eared Fruit Dove |
| | <i>P. f. fischeri</i> | Brüggemann, 1876 | montanes n Sulawesi | |
| | <i>P. f. centralis</i> | Meyer, AB, 1903 | montanes z, se Sulawesi | |
| "Lompobattang-Fruchttaube" | <i>P. f. meridionalis</i> | (Meyer, AB & Wigglesworth, 1893) | montanes sw Sulawesi | |
| Jambufruchttaube | <i>Ptilinopus jambu</i> | (Gmelin, JF, 1789) | OR: Malaiische Halbinsel, Sumatra, Nias (w von n Sumatra), Riau-Inseln (e von z Sumatra), Bangka und Belitung (e von s Sumatra) und Borneo | Jambu Fruit Dove |
| Banggaifruchttaube | <i>Ptilinopus subularis</i> | Meyer, AB & Wigglesworth, 1896 | AU: Banggai-Inseln (e von Sulawesi) | Banggai Fruit Dove |
| Sulawesifruchttaube | <i>Ptilinopus gularis</i> | (Quoy & Gaimard, 1832) | AU: Sulawesi | Oberholser's Fruit Dove |
| Sulafruchttaube | <i>Ptilinopus mangoliensis</i> | Rothschild, 1898 | AU: Sula-Inseln (e von Sulawesi) | Sula Fruit Dove |
| Schwarzkin-Fruchttaube | <i>Ptilinopus leclancheri</i> | (Bonaparte, 1855) | OR: Philippinen, Taiwan | Black-chinned Fruit Dove |
| | <i>P. l. taiwanus</i> | Ripley, 1962 | Taiwan | |
| | <i>P. l. longialis</i> | (Manuel, 1936) | Lan Yu (vor s Taiwan) und n Philippinen (Inseln n von Luzon) | |
| | <i>P. l. leclancheri</i> | (Bonaparte, 1855) | Philippinen (außer n, Palawan-Inselgruppe und Sulu-Archipel) | |
| | <i>P. l. gironieri</i> | (Verreaux, J & des Murs, 1862) | Palawan-Inselgruppe (sw Philippinen) | |
| Scharlachbrust-Fruchttaube | <i>Ptilinopus bernsteinii</i> | Schlegel, 1863 | AU: n Molukken | Scarlet-breasted Fruit Dove |
| | <i>P. b. micrus</i> | (Jany, 1955) | Obi-Inseln (nz Molukken) | |
| | <i>P. b. bernsteinii</i> | Schlegel, 1863 | Halmahera, Ternate und Bacan-Inseln (n Molukken) | |
| Purpurbrust-Fruchttaube | <i>Ptilinopus magnificus</i> | (Temminck, 1821) | AU: Neuguinea und einige benachbarte Inseln und e Australien | Wompoo Fruit Dove |
| | <i>P. m. puella</i> | (Lesson, RP & Garnot, 1827) | Raja Ampat (nw von Neuguinea, außer Gebe und Kofiau) und Vogelkop-Halbinsel (nw Neuguinea) | |
| | <i>P. m. poliurus</i> | (Salvadori, 1878) | Yapen (Inseln der Cenderawasih-Bucht, nw Neuguinea), wz bis ne, se Neuguinea, Manam, Bagabag und Karkar (n von ne Neuguinea) und Normanby (e D'Entrecasteaux-Inseln, e von se Neuguinea) | |
| | <i>P. m. assimilis</i> | (Gould, 1850) | n Kap-York-Halbinsel, ne Queensland (ne Australien) | |
| | <i>P. m. kerii</i> | (Mathews, 1912) | se Kap-York-Halbinsel, ne Queensland bis ez Queensland (ne, ez Australien) | |
| | <i>P. m. magnificus</i> | (Temminck, 1821) | se Queensland bis sz New South Wales (ez, se Australien) | |
| Perlenfruchttaube | <i>Ptilinopus perlatus</i> | (Temminck, 1835) | AU: Neuguinea und viele benachbarte Inseln | Pink-spotted Fruit Dove |
| | <i>P. p. perlatus</i> | (Temminck, 1835) | Raja Ampat (nw von Neuguinea), Aru-Inseln (sw von Neuguinea), Yapen (Inseln der Cenderawasih-Bucht, nw Neuguinea) und Vogelkop-Halbinsel und Neck (nw Neuguinea) | |
| "Huonfruchttaube" | <i>P. p. plumbeicollis</i> | Meyer, AB, 1890 | nz, ne (Huon-Halbinsel) Neuguinea | |
| | <i>P. p. zonurus</i> | Salvadori, 1876 | Aru-Inseln (sw von Neuguinea), s Neuguinea und D'Entrecasteaux-Inseln (e von se Neuguinea) | |
| Schmuckfruchttaube | <i>Ptilinopus ornatus</i> | Schlegel, 1871 | AU: Neuguinea | Ornate Fruit Dove |
| | <i>P. o. ornatus</i> | Schlegel, 1871 | Vogelkop-Halbinsel (nw Neuguinea) | |
| "Zierfruchttaube" | <i>P. o. gestroi</i> | D'Albentis & Salvadori, 1875 | wz bis ne, se Neuguinea | |
| Silberfleck-Fruchttaube | <i>Ptilinopus tannensis</i> | (Latham, 1790) | AU: Banks-Inseln bis s Vanuatu | Tanna Fruit Dove |
| Goldstirn-Fruchttaube | <i>Ptilinopus aurantiifrons</i> | Gray, GR, 1858 | AU: Neuguinea (außer Huon-Halbinsel) und viele benachbarte Inseln | Orange-fronted Fruit Dove |
| Weißkehl-Fruchttaube | <i>Ptilinopus wallacii</i> | Gray, GR, 1858 | AU: Banda, Kei-Inseln und Tanimbarinseln und dazwischenliegende Inseln (s Molukken), Babarinseln (äußere e Kleine Sundainseln), Aru-Inseln (sw von Neuguinea) und küstennahes sw Neuguinea | Wallace's Fruit Dove |
| Prachtfruchttaube | <i>Ptilinopus superbus</i> | (Temminck, 1809) | AU: Sulawesi bis e Australien, Bismarck-Archipel und ez Salomonen | Superb Fruit Dove |
| "Temminckfruchttaube" | <i>P. s. temminckii</i> | (des Murs & Prévost, 1849) | Sulawesi und Selayar (s von sw Sulawesi) | |
| | <i>P. s. superbus</i> | (Temminck, 1809) | n, z Molukken, Neuguinea und benachbarte Inseln, Admiralitätsinseln, Mussau, Lavongai, Neuirland und Neubritannien (Bismarck-Archipel), Buka bis Malaita (n bis sz Salomonen) und ne Kap-York-Halbinsel, ne Queensland bis sz New South Wales (e Australien) | |
| Perousefruchttaube | <i>Ptilinopus perousii</i> | Peale, 1849 | PO: Fidschi (sw Polynesien), Tonga und Samoa (z Polynesien) | Many-colored Fruit Dove |
| | <i>P. p. perousii</i> | Peale, 1849 | Savai'i und Upolu (w Samoa) und Tutuila (Amerikanisch-Samoa, z Polynesien) | |
| | <i>P. p. mariae</i> | Pucheran, 1853 | Fidschi (sw Polynesien) und Tonga (sz Polynesien) | |

| | | | | |
|-----------------------------------|-----------------------------------|---------------------------------------|--|----------------------------|
| Purpurscheitel-Fruchttaube | <i>Ptilinopus porphyraceus</i> | (Temminck, 1821) | PO: kleine Inseln von Fidschi (sw Polynesien), Wallis und Futuna (ne von Fidschi), Tonga, Samoa und Niue (z Polynesien) | Crimson-crowned Fruit Dove |
| | <i>P. p. porphyraceus</i> | (Temminck, 1821) | kleine Inseln von Fidschi (sw Polynesien), Tonga und Niue (z Polynesien) | |
| "Samoafruchttaube" | <i>P. p. fasciatus</i> | Peale, 1849 | Samoa und Amerikanisch-Samoa (z Polynesien) | |
| Pohnpeifruchttaube | <i>Ptilinopus ponapensis</i> | Finsch, 1878 | PO: Chuuk-Atoll (z Karolinen) und Pohnpei (e Karolinen, z Mikronesien) | Purple-capped Fruit Dove |
| Korsraefruchttaube | <i>Ptilinopus hernsheimi</i> | Finsch, 1880 | PO: Kosrae (e Karolinen, z Mikronesien) | Kosrae Fruit Dove |
| Palauf Fruchttaube | <i>Ptilinopus pelewensis</i> | Hartlaub & Finsch, 1868 | PO: Palauinseln (w Karolinen, w Mikronesien) | Palau Fruit Dove |
| Rarotongafruchttaube | <i>Ptilinopus rarotongensis</i> | Hartlaub & Finsch, 1871 | PO: Rarotonga und Atiu (s Cookinseln, e Polynesien) | Lilac-crowned Fruit Dove |
| | <i>P. r. rarotongensis</i> | Hartlaub & Finsch, 1871 | Rarotonga (s Cookinseln, e Polynesien) | |
| | <i>P. r. goodwini</i> | Holyoak, 1974 | Atiu (s Cookinseln, e Polynesien) | |
| Marianenfruchttaube | <i>Ptilinopus roseicapilla</i> | (Lesson, RP, 1831) | PO: Saipan, Tinian, Aguijan und Rota (s Nördliche Marianen, w Mikronesien) und Guam (Südliche Marianen, dort ausgestorben) | Mariana Fruit Dove |
| Königsfruchttaube | <i>Ptilinopus regina</i> | Swainson, 1825 | AU: z, e Kleine Sundainseln und n, e Australien | Rose-crowned Fruit Dove |
| | <i>P. r. flavicollis</i> | Bonaparte, 1855 | Flores, Sawu, Roti, Semau und w Timor (z Kleine Sundainseln) | |
| | <i>P. r. roseipileum</i> | Hartert, EJO, 1904 | e Timor, Wetar, Romang, Kisar, Leti und Moa (e Kleine Sundainseln) | |
| "Diademfruchttaube" | <i>P. r. xanthogaster</i> | (Wagler, 1827) | Damar, Sermata, Nila, Teun und Babarinseln (e Kleine Sundainseln), Banda, Kei-Inseln und Tanimbarinseln (s Molukken) und Aru-Inseln (sw von Neuguinea) | |
| | <i>P. r. ewingii</i> | Gould, 1842 | ne Western Australia bis ne Northern Territory und Melville Island (Tiwi Islands, n von Northern Territory; n Australien) | |
| | <i>P. r. regina</i> | Swainson, 1825 | Inseln in der Torres-Straße, n Kap-York-Halbinsel, ne Queensland bis se New South Wales (ne bis se Australien) | |
| Silberstirn-Fruchttaube | <i>Ptilinopus richardsii</i> | Ramsay, EP, 1882 | AU: s Salomonen | Silver-capped Fruit Dove |
| | <i>P. r. richardsii</i> | Ramsay, EP, 1882 | Ugi, Olu-Malau-Inseln, Owaraha und Owariki (ne von Makira; se Salomonen) | |
| | <i>P. r. cyanopterus</i> | Mayr, 1931 | Rennell und Bellona (nw von Rennell; s Salomonen) | |
| Raiateafruchttaube | <i>Ptilinopus chrysogaster</i> | Gray, GR, 1854 | PO: Bora Bora, Huahine, Raiatea, Tahaa und (früher) Maupiti (wz Gesellschaftsinseln, e Polynesien) | Raiatea Fruit Dove |
| Tahitifruchttaube | <i>Ptilinopus purpuratus</i> | (Gmelin, JF, 1789) | PO: e Gesellschaftsinseln (e Polynesien) | Grey-green Fruit Dove |
| "Atollfruchttaube" | <i>P. p. frater</i> | Ripley & Birkhead, 1942 | Moorea (e Gesellschaftsinseln, e Polynesien) | |
| | <i>P. p. purpuratus</i> | (Gmelin, JF, 1789) | Tahiti (e Gesellschaftsinseln, e Polynesien) | |
| Makateafruchttaube | <i>Ptilinopus chalcurus</i> | Gray, GR, 1860 | PO: Makatea (nw Tuamotu-Archipel, ne Polynesien) | Makatea Fruit Dove |
| Tuamotufruchttaube | <i>Ptilinopus coralensis</i> | Peale, 1849 | PO: w, e Tuamotu-Archipel (außer Makatea; ne Polynesien) | Atoll Fruit Dove |
| Greyfruchttaube | <i>Ptilinopus greyi</i> | Bonaparte, 1857 | AU: Ndai (n von Malaita, sz Salomonen), Temotu (se Salomonen) und Vanuatu bis Neukaledonien (einschließlich Loyalitätsinseln) | Red-bellied Fruit Dove |
| Rapafruchttaube | <i>Ptilinopus huttoni</i> | Finsch, 1874 | PO: Rapa Iti (e Tubuai=Australinseln, se Polynesien) | Rapa Fruit Dove |
| Weißkappen-Fruchttaube | <i>Ptilinopus dupetithouarsii</i> | (Nébox, 1840) | PO: Marquesas (ne Polynesien) | White-capped Fruit Dove |
| | <i>P. d. viridior</i> | Murphy, 1924 | Nuku Hiva, Ua Huku und Ua Pou (n Marquesas, ne Polynesien) | |
| | <i>P. d. dupetithouarsii</i> | (Nébox, 1840) | Hiva Oa, Tahuata, Mohotane und Fatu Hiva (s Marquesas, ne Polynesien) | |
| Rotbart-Fruchttaube | † <i>Ptilinopus mercierii</i> | (des Murs & Prévost, 1849) | PO: Marquesas (ne Polynesien) | Red-moustached Fruit Dove |
| | † <i>P. m. mercierii</i> | (des Murs & Prévost, 1849) | Nuku Hiva (n Marquesas, ne Polynesien) | |
| | † <i>P. m. tristrami</i> | Salvadori, 1892 | Hiva Oa (s Marquesas, ne Polynesien) | |
| Silberwangen-Fruchttaube | <i>Ptilinopus insularis</i> | North, 1908 | PO: Henderson (z Pitcairnsinseln, se Polynesien) | Henderson Fruit Dove |
| Veilchenkappen-Fruchttaube | <i>Ptilinopus coronulatus</i> | Gray, GR, 1858 | AU: Neuguinea und benachbarte Inseln | Coroneted Fruit Dove |
| | <i>P. c. trigeminus</i> | Salvadori, 1875 | Salawati (Raja Ampat, nw von Neuguinea) und w Vogelkop-Halbinsel (nw Neuguinea) | |
| "Papuafruchttaube" | <i>P. c. geminus</i> | Salvadori, 1875 | Yapen (Inseln der Cenderawasih-Bucht, nw Neuguinea) und nw Neuguinea | |
| | <i>P. c. quadrigeminus</i> | Meyer, AB, 1890 | ne Neuguinea, Manam und Kairiru (n von ne Neuguinea) | |
| | <i>P. c. huonensis</i> | Meyer, AB, 1892 | ne (Region Huongolf) Neuguinea | |
| | <i>P. c. coronulatus</i> | Gray, GR, 1858 | Aru-Inseln (sw von Neuguinea) und s küstennahes Neuguinea | |
| Rotkappen-Fruchttaube | <i>Ptilinopus pulchellus</i> | (Temminck, 1835) | AU: Raja Ampat (nw von Neuguinea) und Neuguinea | Beautiful Fruit Dove |
| Blaukappen-Fruchttaube | <i>Ptilinopus monacha</i> | (Temminck, 1824) | AU: Morotai bis Obi-Inseln (n Molukken) und Damar (ne Kleine Sundainseln) | Blue-capped Fruit Dove |
| Korallenfruchttaube | <i>Ptilinopus rivoli</i> | (Prévost, 1843) | AU: z, s Molukken, Neuguinea und benachbarte Inseln und Bismarck-Archipel | White-bibbed Fruit Dove |
| "Schildfruchttaube" | <i>P. r. prasinorrhous</i> | Gray, GR, 1858 | Buru, Seram und benachbarte Inseln bis s Molukken, Raja Ampat (nw von Neuguinea) und kleine Inseln der Cenderawasih-Bucht (außer Biak und Yapen) | |
| "Bergfruchttaube" | <i>P. r. bellus</i> | Sclater, PL, 1874 | montanes Neuguinea, Karkar (n von ne Neuguinea), Goodenough-Insel und Fergusson-Insel (D'Entrecasteaux-Inseln, e von se Neuguinea) | |
| | <i>P. r. miquelii</i> | Schlegel, 1871 | Yapen, Mios Num und Mios Woendi (e von Biak; Atolle der Cenderawasih-Bucht, nw Neuguinea) | |
| | <i>P. r. rivoli</i> | (Prévost, 1843) | Lavongai, Neuirland und Neubritannien und benachbarte Inseln (e Bismarck-Archipel) | |
| | <i>P. r. strophium</i> | Gould, 1850 | kleine Inseln der D'Entrecasteaux-Inseln, Trobriand-Inseln, Woodlark und Louisiade-Archipel (e von se Neuguinea) | |

| | | | | |
|-----------------------------------|---|--|---|----------------------------|
| Biakfruchttaube | <i>Ptilinopus speciosus</i> | Schlegel, 1871 | AU: Numfor, Biak und benachbarte Inseln (Inseln der Cenderawasih-Bucht, nw Neuguinea) | Geelvink Fruit Dove |
| Malvenstirn-Fruchttaube | <i>Ptilinopus solomonensis</i> <i>P. s. johannis</i> <i>P. s. meyeri</i> <i>P. s. neumanni</i> <i>P. s. bistictus</i> <i>P. s. ocularis</i> <i>P. s. vulcanorum</i> <i>P. s. ambiguus</i> <i>P. s. solomonensis</i> | Gray, GR, 1870 Sclater, PL, 1877 Hartert, EJO, 1926 Hartert, EJO, 1926 Mayr, 1931 Mayr, 1931 Mayr, 1931 Mayr, 1931 Gray, GR, 1870 | AU: Bismarck-Archipel und Salomonen Westliche Inseln, Admiralitätsinseln, St.-Matthias-Inseln und Lavongai (nw, nz Bismarck-Archipel) Satelliteninseln vor Neubritannien (se Bismarck-Archipel) Nissan (ne vom Bismarck-Archipel) Buka und Bougainville (n Salomonen) Guadalcanal (sz Salomonen) New-Georgia-Archipel und Nggela-Inseln (wz, z Salomonen) Malaita (ez Salomonen) Makira und benachbarte Inseln (se Salomonen) | Yellow-bibbed Fruit Dove |
| Rotlatz-Fruchttaube | <i>Ptilinopus viridis</i> <i>P. v. viridis</i> <i>P. v. pectoralis</i> <i>P. v. geelvinkianus</i> <i>P. v. salvadorii</i> <i>P. v. vicinus</i> <i>P. v. lewisii</i> | (Linnaeus, 1766) (Linnaeus, 1766) (Wagler, 1829) Schlegel, 1871 Rothschild, 1892 Hartert, EJO, 1895 Ramsay, EP, 1882 | AU: z Molukken, Vogelkop-Halbinsel und Neck (nw Neuguinea), n küstennahes Neuguinea und benachbarte Inseln und Salomonen Buru, Seram und benachbarte Inseln bis Seram Laut (z Molukken) Raja Ampat (nw von Neuguinea) und Vogelkop-Halbinsel und Neck (nw Neuguinea) Numfor, Biak und benachbarte kleine Inseln (Inseln der Cenderawasih-Bucht, nw Neuguinea) Yapen (Inseln der Cenderawasih-Bucht, nw Neuguinea) und n Neuguinea D'Entrecasteaux-Inseln und Trobriand-Inseln (e von se Neuguinea) Manus, Lihir-Inseln (e von z Neuirland), Nissan (ne vom Bismarck-Archipel) bis Guadalcanal, Malaita und benachbarte Inseln (n bis sz Salomonen) | Claret-breasted Fruit Dove |
| Schneekopf-Fruchttaube | <i>Ptilinopus eugeniae</i> | (Gould, 1856) | AU: Makira und kleine benachbarte Inseln (se Salomonen) | White-headed Fruit Dove |
| Orangebauch-Fruchttaube | <i>Ptilinopus iozonus</i> <i>P. i. iozonus</i> <i>P. i. humeralis</i> <i>P. i. iobiensis</i> <i>P. i. finschi</i> | Gray, GR, 1858 Gray, GR, 1858 Wallace, 1862 Schlegel, 1873 Mayr, 1931 | AU: Neuguinea und viele benachbarte Inseln Aru-Inseln (sw von Neuguinea) und Trans-Fly (sw von Neuguinea) Salawati und Waigeo (Raja Ampat, nw von Neuguinea), Vogelkop-Halbinsel und Neck (nw Neuguinea) und w Neuguinea Yapen (Inseln der Cenderawasih-Bucht, nw Neuguinea), n Neuguinea, Manam und Karkar und benachbarte kleine Inseln (n von ne Neuguinea) e, se Neuguinea | Orange-bellied Fruit Dove |
| Knopffruchttaube | <i>Ptilinopus insolitus</i> <i>P. i. insolitus</i> <i>P. i. inferior</i> | Schlegel, 1863 Schlegel, 1863 Hartert, EJO, 1924 | AU: Bismarck-Archipel außer Admiralitätsinseln Lavongai, Neuirland und Neubritannien und benachbarte Inseln (e Bismarck-Archipel) Mussau und Emirau (St.-Matthias-Inseln, nz Bismarck-Archipel) | Knob-billed Fruit Dove |
| Graukopf-Fruchttaube | <i>Ptilinopus hyogastrus</i> | (Temminck, 1824) | AU: Morotai bis Bacan-Inseln (n Molukken) | Grey-headed Fruit Dove |
| Karunkelfruchttaube | <i>Ptilinopus granulifrons</i> | Hartert, EJO, 1898 | AU: Obi-Inseln (nz Molukken) | Carunculated Fruit Dove |
| Schwarzsnack-Fruchttaube | <i>Ptilinopus melanospilus</i> <i>P. m. bangueyensis</i> <i>P. m. xanthorrhous</i> <i>P. m. melanospilus</i> <i>P. m. chrysorrhous</i> <i>P. m. melanauchen</i> | (Salvadori, 1875) Meyer, AB, 1891 (Salvadori, 1875) (Salvadori, 1875) (Salvadori, 1875) (Salvadori, 1875) | OR, AU: Region Java, w, z Kleine Sundainseln, Region Sulawesi und s Philippinen Palawan-Inselgruppe, Sulu-Archipel und Region Basilan (sw, s Philippinen) und Balambangan und Pulau Banggai (n von ne Borneo) Sangihe-Inseln und Talaudinseln (ne von ne Sulawesi) und Doi (w von nw Halmahera, n Molukken) Sulawesi und Togianinseln (zwischen ne und ez Sulawesi) Banggai und Sula-Inseln (e von Sulawesi) und Obi-Inseln (nz Molukken) Java und Bali, Lombok bis Alor (w, z Kleine Sundainseln), Matasiri, Inseln in der Javasee (n von Java), Kangean-Inseln (n von Bali) und Inseln in der Floressee (s von Sulawesi) | Black-naped Fruit Dove |
| Zwergfruchttaube | <i>Ptilinopus nainus</i> | (Temminck, 1835) | AU: Raja Ampat (nw von Neuguinea), Vogelkop-Halbinsel und Neck (nw Neuguinea), ne, se Neuguinea und s der Wasserscheide von wz bis ez Neuguinea | Dwarf Fruit Dove |
| Negrosfruchttaube | <i>Ptilinopus arcanus</i> | Ripley & Rabor, 1955 | OR: Negros (Western Visayas, wz Philippinen; nur von einem einzigen Balg bekannt) | Negros Fruit Dove |
| Orangefruchttaube | <i>Ptilinopus victor</i> <i>P. v. victor</i> <i>P. v. aureus</i> | (Gould, 1872) (Gould, 1872) Amadon, 1943 | PO: nz Fidschi (sw Polynesien) Vanua Levu, Rabi, Kioa und Taveuni (nz Fidschi, sw Polynesien) Qamea und Laucala (nz Fidschi, sw Polynesien) | Orange Fruit Dove |
| Goldfruchttaube | <i>Ptilinopus luteovirens</i> | (Hombron & Jacquinot, 1841) | PO: Viti Levu, Beqa, Ovalau und Gau (wz Fidschi, sw Polynesien) | Golden Fruit Dove |
| Smaragdfruchttaube | <i>Ptilinopus layardi</i> <i>Drepanoptila</i> | Elliot, DG, 1878 Bonaparte, 1855 | PO: Kadavu und Ono (sw Fidschi, sw Polynesien) | Whistling Fruit Dove |
| Spaltschwinger-Fruchttaube | <i>Drepanoptila holosericea</i> <i>Electroenas</i> | (Temminck, 1809) Gray, GR, 1840 | AU: Grande Terre und Île des Pins (Neukaledonien) | Cloven-feathered Dove |
| Mauritiusfruchttaube | † <i>Electroenas nitidissimus</i> | (Scopoli, 1786) | IO: Mauritius (z Maskarenen) | Mauritius Blue Pigeon |
| Madagaskarfruchttaube | <i>Electroenas madagascariensis</i> | (Linnaeus, 1766) | AF: nw, z, e Madagaskar | Madagascar Blue Pigeon |
| Komorenfruchttaube | <i>Electroenas sganzini</i> | (Bonaparte, 1854) | AF: Komoren und Aldabra (sw Seychellen) | Comoros Blue Pigeon |

| | | | | |
|----------------------------------|---|--|---|-------------------------------|
| | <i>A. s. minor</i> | Berlepsch, 1898 | Aldabra; früher Cosmoledo und Astove-Insel (sw, e Aldabra-Gruppe, sw Seychellen); früher Farquhar-Atoll-Gruppe (sz Seychellen) | |
| Warzenfruchttaube | <i>A. s. sganzini</i> <i>Alectroenas pulcherrimus</i> <i>Ducula</i> | (Bonaparte, 1854) (Scopoli, 1786) Hodgson, 1836 | Komoren AF: Inner Islands (ne Seychellen) | Seychelles Blue Pigeon |
| Philippinenfruchttaube | <i>Ducula poliocephala</i> | (Gray, GR, 1844) | OR: Philippinen (außer Palawan-Inselgruppe) | Pink-bellied Imperial Pigeon |
| Weißbauch-Fruchttaube | <i>Ducula forsteni</i> | (Bonaparte, 1854) | AU: montanes Sulawesi, Togianinseln (zwischen ne und ez Sulawesi), Banggai und Sula-Inseln (e von Sulawesi) | White-bellied Imperial Pigeon |
| Mindorofruchttaube | <i>Ducula mindorensis</i> | (Whitehead, J, 1896) | OR: montanes Mindoro (Philippinen) | Mindoro Imperial Pigeon |
| Rotflanken-Fruchttaube | <i>Ducula radiata</i> | (Quoy & Gaimard, 1832) | AU: montanes Sulawesi | Grey-headed Imperial Pigeon |
| Hufeisen-Fruchttaube | <i>Ducula carola</i> | (Bonaparte, 1854) | OR: Philippinen (außer Eastern Visayas, Palawan-Inselgruppe und Sulu-Archipel) | Spotted Imperial Pigeon |
| "Kastanienfruchttaube" | <i>D. c. carola</i> <i>D. c. nigrorum</i> <i>D. c. mindanensis</i> | (Bonaparte, 1854) (Whitehead, J, 1897) (Ogilvie-Grant, 1905) | Luzon, Mindoro und Sibuyan Negros und Siquijor Mindanao | |
| Bronzefruchttaube | <i>Ducula aenea</i> <i>D. a. sylvatica</i> | (Linnaeus, 1766) (Tickell, 1833) | OR: weit verbreitet n Indien und Nepal bis s China bis Thailand und Indochina | Green Imperial Pigeon |
| "Engganofruchttaube" | <i>D. a. pusilla</i> <i>D. a. andamanica</i> <i>D. a. consobrina</i> <i>D. a. oenothorax</i> <i>D. a. polia</i> | (Blyth, 1849) Abdulali, 1964 (Salvadori, 1887) (Salvadori, 1892) (Oberholser, 1917) | s Indien und Sri Lanka Andamanen Inseln vor w Sumatra (außer Enggano) Enggano (w von s Sumatra) Malaiische Halbinsel bis Große Sundainseln und Lombok bis Alor (w, z Kleine Sundainseln) | |
| | <i>D. a. palawanensis</i> | (Blasius, W, 1888) | Pulau Banggi (n von ne Borneo) bis Palawan-Inselgruppe (sw Philippinen) | |
| | <i>D. a. fugaensis</i> <i>D. a. nuchalis</i> <i>D. a. aenea</i> | (Hachisuka, 1930) (Cabanis, 1882) (Linnaeus, 1766) | Calayan, Camiguin und Fuga Island (n Philippinen) n Luzon (n Philippinen) Philippinen (außer äußerer Norden und Palawan-Inselgruppe) | |
| | <i>D. a. intermedia</i> <i>D. a. paulina</i> | (Meyer, AB & Wigglesworth, 1894) Bonaparte, 1854 | Talauinseln (ne von ne Sulawesi) Sulawesi, Sangihe-Inseln (n von ne Sulawesi), Togian (zwischen ne und ez Sulawesi), Banggai und Sula-Inseln (e von Sulawesi) | |
| Nikobarenfruchttaube | <i>Ducula nicobarica</i> | (Pelzeln, 1865) | OR: Nikobaren | Nicobar Imperial Pigeon |
| Brillenfruchttaube | <i>Ducula perspicillata</i> | (Temminck, 1824) | AU: Morotai bis Obi-Inseln (n Molukken), Buru (wz Molukken) und Kofiau (Raja Ampat, nw von Neuguinea) | Spectacled Imperial Pigeon |
| Seramfruchttaube | <i>Ducula neglecta</i> | (Schlegel, 1866) | AU: Seram, Boano (nw von Seram), Ambon und Saparua (s von w Seram; ez Molukken) | Seram Imperial Pigeon |
| Blauschwanz-Fruchttaube | <i>Ducula concinna</i> | (Wallace, 1865) | AU: kleine Inseln von Wallacea: Sangihe-Inseln und Talauinseln (n von ne Sulawesi), Inseln s von Sulawesi, Kleine Sundainseln e von Romang (e von Timor), Banda, Manuk, Kei-Inseln und Tanimbarinseln (s Molukken), Aru-Inseln (sw von Neuguinea) und Inseln vor Bomberai-Halbinsel, Bird's Neck (nw Neuguinea) | Elegant Imperial Pigeon |
| Tongafruchttaube | <i>Ducula pacifica</i> <i>D. p. sejuncta</i> <i>D. p. pacifica</i> | (Gmelin, JF, 1789) Amadon, 1943 (Gmelin, JF, 1789) | PO: Inseln n und se von Neuguinea, Bismarck-Archipel bis Cookinseln Inseln vor n Neuguinea bis Western und St.-Matthias-Inseln (nw, nz Bismarck-Archipel) und Nissan (weit ne Bismarck-Archipel) kleine Inseln von Louisiade-Archipel bis Salomonen, Fidschi (sw Polynesien), w und Amerikanisch-Samoa (z Polynesien), Tonga und Niue (sz Polynesien) und Cookinseln (e Polynesien) | Pacific Imperial Pigeon |
| Karolinenfruchttaube | <i>Ducula oceanica</i> <i>D. o. monacha</i> <i>D. o. teraokai</i> <i>D. o. townsendi</i> <i>D. o. oceanica</i> <i>D. o. ratakensis</i> | (Desmarest, 1826) (Momiya, 1922) (Momiya, 1922) (Wetmore, 1919) (Desmarest, 1826) (Taka-Tsukasa & Yamashina, 1932) | PO: Palauinseln, Yap (dort vielleicht eingeführt) und Chuuk-Atoll, Pohnpei und Kosrae (Karolinen, w, z Mikronesien) und Marshallinseln (e Mikronesien, wo wahrscheinlich ausgestorben) Palauinseln und Yap (w Karolinen, w Mikronesien) Chuuk-Atoll (z Karolinen, z Mikronesien) Pohnpei (e Karolinen, z Mikronesien) Kosrae (e Karolinen, z Mikronesien) Marshallinseln (e Mikronesien; wahrscheinlich ausgestorben) | Micronesian Imperial Pigeon |
| Aurorafruchttaube | <i>Ducula aurorae</i> | (Peale, 1849) | PO: Makatea (w Tuamotu-Archipel) und früher Gesellschaftsinseln | Polynesian Imperial Pigeon |
| Marquesasfruchttaube | <i>Ducula galeata</i> | (Bonaparte, 1855) | PO: Nuku Hiva (z Marquesas, ne Polynesien) | Marquesan Imperial Pigeon |
| Rothöcker-Fruchttaube | <i>Ducula rubricera</i> <i>D. r. rubricera</i> <i>D. r. rufigula</i> | (Bonaparte, 1854) (Bonaparte, 1854) (Salvadori, 1878) | AU: Bismarck-Archipel und Salomonen Lavongai, Neuirland, Umboi (w von Neubritannien), Neubritannien und benachbarte Inseln (e Bismarck-Archipel) Buka bis Makira und benachbarte Inseln (n bis se Salomonen außer Rennell und Temotu) | Red-knobbed Imperial Pigeon |
| Schwarzhöcker-Fruchttaube | <i>Ducula myristicivora</i> | (Scopoli, 1786) | AU: Widi (e von se Halmahera, n Molukken; ein alter Nachweis), Gebe (nw von Neuguinea) und Raja Ampat (nw von Neuguinea) | Spice Imperial Pigeon |

| | | | | |
|------------------------------------|---|--|--|----------------------------------|
| Numforfruchttaube | <i>Ducula geelvinkiana</i> | (Schlegel, 1873) | AU: Numfor, Mios Num und Biak (Inseln der Cenderawasih-Bucht, nw Neuguinea) | Geelvink Imperial Pigeon |
| Rostbauch-Fruchttaube | <i>Ducula rufigaster</i> | (Quoy & Gaimard, 1832) | AU: Raja Ampat (nw von Neuguinea), Yapen (Inseln der Cenderawasih-Bucht, nw Neuguinea) und Neuguinea | Purple-tailed Imperial Pigeon |
| | <i>D. r. rufigaster</i> <i>D. r. uropygialis</i> | (Quoy & Gaimard, 1832) Stresemann & Paludan, 1932 | Raja Ampat (nw von Neuguinea) und nw, s Neuguinea Yapen (Inseln der Cenderawasih-Bucht, nw Neuguinea) und n Neuguinea | |
| Zimtbauch-Fruchttaube | <i>Ducula basilica</i> | Bonaparte, 1854 | AU: n Molukken | Cinnamon-bellied Imperial Pigeon |
| | <i>D. b. basilica</i> <i>D. b. obiensis</i> | Bonaparte, 1854 (Hartert, EJO, 1898) | Morotai bis Bacan-Inseln (n Molukken) Obi-Inseln (nz Molukken) | |
| Finschfruchttaube | <i>Ducula finschii</i> | (Ramsay, EP, 1882) | AU: Lavongai, Neuirland, Umboi (w von Neubritannien) und Neubritannien (e Bismarck-Archipel) | Finsch's Imperial Pigeon |
| Bronzerücken-Fruchttaube | <i>Ducula chalconota</i> | (Salvadori, 1874) | AU: Neuguinea | Rufescent Imperial Pigeon |
| | <i>D. c. chalconota</i> <i>D. c. smaragdina</i> | (Salvadori, 1874) Mayr, 1931 | Vogelkop-Halbinsel (nw Neuguinea) w, z, e Neuguinea | |
| Nelkenfruchttaube | <i>Ducula pistrinaria</i> | Bonaparte, 1855 | AU: Inseln n, e von Neuguinea bis Bismarck-Archipel und Salomonen | Island Imperial Pigeon |
| | <i>D. p. rhodinolaema</i> | (Sclater, PL, 1877) | Westliche Inseln, Admiralitätsinseln und Lavongai (nw, nz Bismarck-Archipel) und Le-Maire-Inseln, Manam, Karkar und Madang (n von ne Neuguinea) | |
| | <i>D. p. vanwyckii</i> | (Cassin, 1862) | Neuirland und Neubritannien und benachbarte Inseln (e Bismarck-Archipel) | |
| | <i>D. p. postrema</i> | Hartert, EJO, 1926 | D'Entrecasteaux-Inseln, Louisiade-Archipel und Woodlark (e von se Neuguinea) | |
| | <i>D. p. pistrinaria</i> | Bonaparte, 1855 | Inseln ne von Neuirland und Salomonen (außer Rennell und Temotu, Santa-Cruz-Inseln) | |
| Sundafruchttaube | <i>Ducula rosacea</i> | (Temminck, 1836) | AU: Inseln der Javasee von Seribu bis Karamian und Masalembu, Kangean-Inseln (n von Bali), Inseln in der Floressee s von Sulawesi, Satonda (n von e Sumba) bis Babarinseln (Kleine Sundainseln), verstreut kleine Inseln von n Molukken und Tayandoinseln, Kei-Inseln und Tanimbarinseln (s Molukken) | Pink-headed Imperial Pigeon |
| Weihnachtsinsel-Fruchttaube | <i>Ducula whartoni</i> | (Sharpe, 1887) | OR: Weihnachtsinsel (s von w Java) | Christmas Imperial Pigeon |
| Pickeringfruchttaube | <i>Ducula pickeringii</i> | (Cassin, 1855) | OR: Inseln vor ne Borneo, Talaudinseln (ne von ne Sulawesi), Miangas (äußeres n Indonesien, se von Mindanao) und kleine Inseln der Sulusee (äußerste s Philippinen) | Grey Imperial Pigeon |
| Braunschwanz-Fruchttaube | <i>Ducula latrans</i> | (Peale, 1849) | PO: Fidschi (sw Polynesien) | Barking Imperial Pigeon |
| Brenchleyfruchttaube | <i>Ducula brenchleyi</i> | (Gray, GR, 1870) | AU: Guadalcanal, Malaita und Makira und benachbarte Inseln (sz, se Salomonen) | Chestnut-bellied Imperial Pigeon |
| Kurzflügel-Fruchttaube | <i>Ducula bakeri</i> | (Kinnear, 1928) | AU: Banks-Inseln bis Ambrym (n bis z Vanuatu) | Vanuatu Imperial Pigeon |
| Riesenfruchttaube | <i>Ducula goliath</i> | (Gray, GR, 1859) | AU: Grande Terre und Île des Pins (Neukaledonien) | Goliath Imperial Pigeon |
| Pinonfruchttaube | <i>Ducula pinon</i> | (Gaimard, 1823) | AU: Neuguinea und benachbarte Inseln | Pinon's Imperial Pigeon |
| | <i>D. p. pinon</i> | (Gaimard, 1823) | Raja Ampat (nw von Neuguinea), Aru-Inseln (sw von Neuguinea), Vogelkop-Halbinsel (nw Neuguinea), s Neuguinea und n Küste von se Neuguinea | |
| "Jobifruchttaube" | <i>D. p. jobiensis</i> | (Schlegel, 1871) | Yapen (Inseln der Cenderawasih-Bucht, nw Neuguinea), n Neuguinea und Manam, Bagabag und Karkar (n von ne Neuguinea) | |
| "Rotaugen-Fruchttaube" | <i>D. p. salvadorii</i> | (Tristram, 1882) | D'Entrecasteaux-Inseln und Louisiade-Archipel (e von se Neuguinea) | |
| Anthrazitfruchttaube | <i>Ducula melanochroa</i> | (Sclater, PL, 1878) | AU: montanes Neuirland, Neubritannien und benachbarte Inseln (e Bismarck-Archipel) | Black Imperial Pigeon |
| Schwarzhals-Fruchttaube | <i>Ducula mullerii</i> | (Temminck, 1835) | AU: Aru-Inseln (sw von Neuguinea), wz, n, sz, se Neuguinea und Boigu und Saibai (n Inseln in der Torres-Straße, äußeres ne Australien) | Collared Imperial Pigeon |
| Halsband-Fruchttaube | <i>Ducula zoeae</i> | (Desmarest, 1826) | AU: Neuguinea und benachbarte Inseln | Zoe's Imperial Pigeon |
| Malabarfruchttaube | <i>Ducula cuprea</i> | (Jerdon, 1840) | OR: sw Indien | Malabar Imperial Pigeon |
| Fahlbauch-Fruchttaube | <i>Ducula badia</i> | (Raffles, 1822) | OR: Himalaja von Nepal bis s China, Hainan, se Asien, Malaiische Halbinsel und Große Sundainseln | Mountain Imperial Pigeon |
| | <i>D. b. insignis</i> <i>D. b. griseicapilla</i> <i>D. b. badia</i> | Hodgson, 1836 Walden, 1875 (Raffles, 1822) | z, e Himalaja von z Nepal bis Brahmputra ne Indien bis sw, s China, Indochina und Myanmar montane Malaiische Halbinsel bis Sumatra, Nias (w von n Sumatra), Borneo und w Java | |
| Schwarzücken-Fruchttaube | <i>Ducula lacernulata</i> | (Temminck, 1822) | OR, AU: montanes Java, Bali und Lombok bis Flores (w, z Kleine Sundainseln) | Dark-backed Imperial Pigeon |
| | <i>D. l. lacernulata</i> | (Temminck, 1822) | montanes w, z Java | |
| "Williamfruchttaube" | <i>D. l. williami</i> | (Hartert, EJO, 1896) | montanes e Java und Bali | |
| "Lombokfruchttaube" | <i>D. l. sasakensis</i> | (Hartert, EJO, 1896) | montanes Lombok, Sumbawa und Flores (w, z Kleine Sundainseln) | |
| Schieferfruchttaube | <i>Ducula cineracea</i> | (Temminck, 1835) | AU: Timor und Wetar (e Kleine Sundainseln) | Timor Imperial Pigeon |
| Zweifارben-Fruchttaube | <i>Ducula bicolor</i> | (Scopoli, 1786) | OR: Andamanen, se Asien, Philippinen, Malaiischer Archipel, Raja Ampat (nw von Neuguinea) und Küsten von Vogelkop-Halbinsel und Neck (nw Neuguinea) | Pied Imperial Pigeon |
| Elsterfruchttaube | <i>Ducula luctuosa</i> | (Temminck, 1824) | AU: Sulawesi und benachbarte Inseln, Banggai und Sula-Inseln (e von Sulawesi) | Silver-tipped Imperial Pigeon |

| | | | | |
|-----------------------|--|--|--|---------------------------|
| Kaiserfruchttaube | <i>Ducula spilorrhoa</i> | (Gray, GR, 1858) | AU: nw, ne, s, se Neuguinea und benachbarte Inseln und Inseln in der Torres-Straße, küstennahes ne Western Australia bis ez Queensland (n Australien) | Torresian Imperial Pigeon |
| Elfenbein-Fruchttaube | <i>Ducula subflavescens</i> | (Finsch, 1886) | AU: Admiralitätsinseln, Lavongai, Neuirland und Neubritannien und benachbarte Inseln (Bismarck-Archipel) | Yellowish Imperial Pigeon |
| Haubenfruchttaube | <i>Lopholaimus</i> <i>Lopholaimus antarcticus</i> | Gould, 1841 (Shaw, 1793) | AU: ne Kap-York-Halbinsel, ne Queensland bis äußeres e Victoria (e Australien) | Topknot Pigeon |
| Maorifruchttaube | <i>Hemiphaga</i> <i>Hemiphaga novaeseelandiae</i> | Bonaparte, 1854 (Gmelin, JF, 1789) | AU: Nordinsel, Südinsel und Stewart Island (Neuseeland) und früher Norfolkinsel (äußerer e von Australien) | New Zealand Pigeon |
| Chathamfruchttaube | <i>H. n. novaeseelandiae</i> † <i>H. n. spadicea</i> <i>Hemiphaga chathamensis</i> | (Gmelin, JF, 1789) (Latham, 1801) (Rothschild, 1891) | Nordinsel, Südinsel und Stewart Island (Neuseeland) Norfolkinsel (äußerer e von Australien) | Chatham Pigeon |
| Fleckenfruchttaube | <i>Cryptophaps</i> <i>Cryptophaps poecilorrhoea</i> | Salvadori, 1893 (Brüggemann, 1876) | AU: montanes Sulawesi | Sombre Pigeon |
| Albertistaube | <i>Gymnophaps</i> <i>Gymnophaps albertisii</i> | Salvadori, 1874 | AU: montane Bacan-Inseln (n Molukken), Yapen (Inseln der Cenderawasih-Bucht, nw Neuguinea), Neuguinea und D'Entrecasteaux-Inseln (e von se Neuguinea) | Papuan Mountain Pigeon |
| Burutaube | <i>Gymnophaps mada</i> | (Hartert, EJO, 1899) | montane Bacan-Inseln (nz Molukken) | Buru Mountain Pigeon |
| Seramtaube | <i>Gymnophaps stalkerii</i> | (Ogilvie-Grant, 1911) | Yapen (Inseln der Cenderawasih-Bucht, nw Neuguinea), Neuguinea, Goodenough-Insel und Fergusson-Insel (D'Entrecasteaux-Inseln, e von se Neuguinea), Neuirland und Neubritannien (e Bismarck-Archipel) | Seram Mountain Pigeon |
| Malaitataube | <i>Gymnophaps solomonensis</i> | Mayr, 1931 | AU: Bougainville, Kolombangara, Vangunu, Guadalcanal und Malaita (n bis sz Salomonen) | Pale Mountain Pigeon |

KRANICHVÖGEL

Binsenrallen

Binsenralle

Maskenbinsenralle

Zwergbinsenralle

Besenschwanzrallen

Graukehralle

Tsingyralle

Perlenralle

Tropfenralle

Rotbrustralle

Ugallaralle

Strichelbrustralle

Spiegelralle

Streifenralle

Merinaralle

Lemurenralle

ORDNUNG GRUIFORMES

3 Familie Heliornithidae

Podica

Podica senegalensis

P. s. camerunensis

P. s. petersii

P. s. senegalensis

P. s. somereni

Heliopais

Heliopais personatus

Heliornis

Heliornis fulica

15 Familie Sarothruridae

Mentocrex

Mentocrex kioloides

M. k. berliozii

M. k. kioloides

Mentocrex beankaensis

Sarothrura

Sarothrura pulchra

S. p. batesi

S. p. centralis

S. p. pulchra

S. p. zenkeri

Sarothrura elegans

S. e. reichenovi

S. e. elegans

Sarothrura rufa

S. r. bonapartii

S. r. elizabethae

S. r. rufa

Sarothrura lugens

S. l. lugens

S. l. lynesii

Sarothrura boehmi

Sarothrura ayresi

Sarothrura affinis

S. a. antonii

S. a. affinis

Sarothrura insularis

Sarothrura watersii

Rallacula

Lesson, RP, 1831

(Vieillot, 1817)

Sjöstedt, 1893

Hartlaub, 1852

(Vieillot, 1817)

Chapin, 1954

Sharpe, 1893

(Gray, GR, 1849)

Bonnaterre, 1791

(Boddaert, 1783)

Peters, JL, 1932

(Pucheran, 1845)

Salomonsen, 1934

(Pucheran, 1845)

Goodman, Raheerilalao & Block, 2011

Heine, 1890

(Gray, JE, 1829)

Bannerman, 1922

Neumann, 1908

(Gray, JE, 1829)

Neumann, 1908

(Smith, A, 1839)

(Sharpe, 1894)

(Smith, A, 1839)

(Vieillot, 1819)

(Bonaparte, 1856)

Van Someren, 1919

(Vieillot, 1819)

(Böhm, 1884)

(Böhm, 1884)

Grant, CHB & Mackworth-Praed, 1934

Reichenow, 1900

(Gurney, JH Sr, 1877)

(Smith, A, 1828)

Madarász, G & Neumann, 1911

(Smith, A, 1828)

(Sharpe, 1870)

(Bartlett, E, 1880)

Schlegel, 1871

AF: weit verbreitet

s Kamerun bis DR Kongo

Angola bis Mosambik, s bis Südafrika

Gambia und Senegal bis Nigeria und Äthiopien bis n DR Kongo, Uganda und nw Tansania

Kenia, ne Tansania

OR: ne Indien und se Asien

MA, SA: se Mexiko bis ne Argentinien

AF: nw, e Madagaskar

nw Madagaskar

e Madagaskar

AF: wz Madagaskar

AF: w, wz, z

s Kamerun

Gabun bis s Sudan s bis n Angola und nw Sambia

Gambia und Senegal bis n Kamerun

se Nigeria, w Kamerun und n Gabun

AF: weit verbreitet

Sierra Leone bis Uganda und n Angola

Äthiopien und Somalia bis Südafrika

AF: weit verbreitet

Sierra Leone bis Gabun und Kongo

Zentralafrikanische Republik bis Äthiopien s bis DR Kongo, Uganda und w Kenia

z Kenia und ne Tansania bis Südafrika

AF: z, sz

Kamerun bis DR Kongo und w Tansania

z Angola bis Simbabwe

AF: Kamerun bis Kenia und s bis Simbabwe

AF: Äthiopien, Simbabwe und e Südafrika

AF: e, s

s Sudan bis e Simbabwe

Südafrika

AF: z, e Madagaskar

AF: montanes e Madagaskar (zerstreut, selten)

Finfoots

African Finfoot

Masked Finfoot

Sungrebe

Flufftails

Madagascar Wood Rail

Tsingy Wood Rail

White-spotted Flufftail

Buff-spotted Flufftail

Red-chested Flufftail

Chestnut-headed Flufftail

Streaky-breasted Flufftail

White-winged Flufftail

Striped Flufftail

Madagascar Flufftail

Slender-billed Flufftail

| | | | | |
|------------------------|-----------------------------------|-------------------------------|---|----------------------------------|
| Strichelralle | <i>Rallidula leucospila</i> | (Salvadori, 1876) | AU: montane Vogelkop-Halbinsel (nw Neuguinea) | White-striped Forest Rail |
| Kastanienralle | <i>Rallidula rubra</i> | Schlegel, 1871 | AU: montane Vogelkop-Halbinsel (nw Neuguinea) und w bis ez Neuguinea | Chestnut Forest Rail |
| | <i>R. r. rubra</i> | Schlegel, 1871 | Arfakgebirge, Vogelkop-Halbinsel (nw Neuguinea) | |
| | <i>R. r. klossi</i> | Ogilvie-Grant, 1913 | montanes wz, z Neuguinea | |
| Nymphenralle | <i>Rallidula forbesi</i> | Sharpe, 1887 | AU: montanes wz bis ne (Adelbert-Gebirge und Huon-Halbinsel) und se Neuguinea | Forbes's Forest Rail |
| | <i>R. f. parva</i> | Pratt, 1982 | Adelbert-Gebirge (ne Neuguinea) | |
| | <i>R. f. forbesi</i> | Sharpe, 1887 | wz, ne (Huon-Halbinsel) und se Neuguinea | |
| Zyklopenralle | <i>Rallidula mayri</i> | Hartert, EJO, 1930 | AU: montanes nz Neuguinea | Mayr's Forest Rail |
| | <i>R. m. mayri</i> | Hartert, EJO, 1930 | Cyclops-Gebirge (nz Neuguinea) | |
| | <i>R. m. carmichaeli</i> | Diamond, 1969 | Fojagebirge, Bewanigebirge und Torricelligebirge (nz Neuguinea) | |
| Rallen | 152 Familie Rallidae | | | Rails, Crakes & Coots |
| | <i>Canirallus</i> | Bonaparte, 1856 | | |
| Augenralle | <i>Canirallus oculus</i> | (Hartlaub, 1855) | AF: Sierra Leone bis Ghana, s Nigeria bis Uganda und DR Kongo | Grey-throated Rail |
| | <i>Mustelirallus</i> | Bonaparte, 1856 | | |
| Weißkehl-Sumpfhuhn | <i>Mustelirallus albicollis</i> | (Vieillot, 1819) | SA: n, sz, se | Ash-throated Crake |
| | <i>M. a. typhoea</i> | (Peters, JL, 1932) | Kolumbien bis Guyanas und n Brasilien | |
| | <i>M. a. albicollis</i> | (Vieillot, 1819) | e Brasilien bis e Bolivien, Paraguay und n Argentinien | |
| | <i>Neocrex</i> | Sclater, PL & Salvin, 1869 | | |
| Goldschnabel-Sumpfhuhn | <i>Neocrex erythrops</i> | (Sclater, PL, 1867) | SA: weit verbreitet | Paint-billed Crake |
| | <i>N. e. olivascens</i> | Chubb, C, 1918 | Panama bis die Guyanas s über Brasilien bis n Argentinien | |
| | <i>N. e. erythrops</i> | (Sclater, PL, 1867) | Galápagos, küstennahes Peru | |
| Kolumbiensumpfhuhn | <i>Neocrex colombiana</i> | Bangs, 1898 | MA, SA: Panama bis Ecuador | Colombian Crake |
| | <i>N. c. ripleyi</i> | Wetmore, 1967 | z Panama bis nw Kolumbien | |
| | <i>N. c. colombiana</i> | Bangs, 1898 | n und w Kolumbien und w Ecuador | |
| | <i>Cyanolimnas</i> | Barbour & Peters, JL, 1927 | | |
| Kubasumpfhuhn | <i>Cyanolimnas cerverai</i> | Barbour & Peters, JL, 1927 | NA: Kuba | Zapata Rail |
| | <i>Pardirallus</i> | Bonaparte, 1856 | | |
| Fleckenralle | <i>Pardirallus maculatus</i> | (Boddaert, 1783) | MA, SA: weit verbreitet, auch Karibik | Spotted Rail |
| | <i>P. m. insolitus</i> | (Bangs & Peck, 1908) | Mexiko bis Costa Rica | |
| | <i>P. m. maculatus</i> | (Boddaert, 1783) | Kolumbien bis e Brasilien s bis Peru und Argentinien, Karibische Inseln | |
| Dunkelralle | <i>Pardirallus nigricans</i> | (Vieillot, 1819) | SA: w Amazonien, e, se | Blackish Rail |
| | <i>P. n. cauae</i> | (Conover, 1949) | sw Kolumbien | |
| | <i>P. n. nigricans</i> | (Vieillot, 1819) | e Ecuador und Peru bis e Brasilien und ne Argentinien | |
| Grauralle | <i>Pardirallus sanguinolentus</i> | (Swainson, 1838) | SA: s, w | Plumbeous Rail |
| | <i>P. s. simonsi</i> | Chubb, C, 1918 | s Ecuador, w Peru und n Chile | |
| | <i>P. s. tschudii</i> | Chubb, C, 1919 | Peru, z und se Bolivien | |
| | <i>P. s. zelebori</i> | (Pelzeln, 1865) | se Brasilien | |
| | <i>P. s. sanguinolentus</i> | (Swainson, 1838) | se Brasilien bis Paraguay, n Argentinien und Uruguay | |
| | <i>P. s. landbecki</i> | (Hellmayr, 1932) | z Chile und sw Argentinien | |
| | <i>P. s. luridus</i> | (Peale, 1849) | s Chile und s Argentinien | |
| | <i>Amaurolimnas</i> | Sharpe, 1893 | | |
| Einfarbralle | <i>Amaurolimnas concolor</i> | (Gosse, 1847) | MA, SA: weit verbreitet | Uniform Crake |
| | † <i>A. c. concolor</i> | (Gosse, 1847) | Jamaika | |
| | <i>A. c. guatemalensis</i> | (Lawrence, 1863) | s Mexiko bis Ecuador | |
| | <i>A. c. castaneus</i> | (Pucheran, 1851) | Venezuela, die Guyanas, Brasilien, e Peru und e Bolivien | |
| | <i>Aramides</i> | Pucheran, 1845 | | |
| Braunkappenralle | <i>Aramides axillaris</i> | Lawrence, 1863 | MA, SA: Mexiko bis Ecuador, Belize und n Südamerika | Rufous-necked Wood Rail |
| Küstenralle | <i>Aramides mangle</i> | (Spix, 1825) | SA: e Brasilien | Little Wood Rail |
| Rotnackentalle | <i>Aramides albiventris</i> | Lawrence, 1868 | MA: e Mexiko bis ne Costa Rica | Russet-naped Wood Rail |
| | <i>A. a. mexicanus</i> | Bangs, 1907 | e Mexiko | |
| | <i>A. a. vanrossemi</i> | Dickey, 1929 | s Mexiko bis sw Guatemala und w El Salvador | |
| | <i>A. a. albiventris</i> | Lawrence, 1868 | Halbinsel Yucatán, Belize und n Guatemala | |
| | <i>A. a. pacificus</i> | Miller, W & Griscom, 1921 | Honduras und Nicaragua | |
| | <i>A. a. plumbeicollis</i> | Zeledón, 1892 | ne Costa Rica | |
| Cayenneralle | <i>Aramides cajaneus</i> | (Müller, PLS, 1776) | MA, SA: Costa Rica bis n Argentinien | Grey-cowled Wood Rail |
| | <i>A. c. cajaneus</i> | (Müller, PLS, 1776) | Costa Rica bis die Guyanas, Paraguay und n Argentinien | |
| | <i>A. c. avicenniae</i> | Stotz, 1992 | küstennahes se Brasilien | |
| Esmeraldasralle | <i>Aramides wolfi</i> | Berlepsch & Taczanowski, 1884 | SA: Kolumbien bis Peru | Brown Wood Rail |
| Galeriewaldralle | <i>Aramides ypecaha</i> | (Vieillot, 1819) | SA: e Paraguay bis se Brasilien, Uruguay und ne Argentinien | Giant Wood Rail |
| Rotflügelralle | <i>Aramides calopterus</i> | Sclater, PL & Salvin, 1878 | SA: w Amazonien | Red-winged Wood Rail |
| Schieferbrustralle | <i>Aramides saracura</i> | (Spix, 1825) | SA: se Brasilien bis e Paraguay und ne Argentinien | Slaty-breasted Wood Rail |
| | <i>Rallus</i> | Linnaeus, 1758 | | |
| Ridgwayralle | <i>Rallus obsoletus</i> | Ridgway, 1874 | NA, MA: sw USA bis Baja California | Ridgway's Rail |
| | <i>R. o. obsoletus</i> | Ridgway, 1874 | wz Kalifornien (USA) | |
| | <i>R. o. levipes</i> | Bangs, 1899 | sw Kalifornien (USA) bis n Baja California (Mexiko) | |
| | <i>R. o. yumanensis</i> | Dickey, 1923 | se Kalifornien und s Arizona (USA) bis nw Mexiko | |
| | <i>R. o. beldingi</i> | Ridgway, 1882 | s Baja California (Mexiko) | |
| Klapperalle | <i>Rallus crepitans</i> | Gmelin, JF, 1789 | NA, MA: e Küste von USA bis Karibik und küstennahes Belize | Clapper Rail |

| | | | | |
|-------------------------|---------------------------------------|--|--|---------------------|
| | <i>R. c. crepitans</i> | Gmelin, JF, 1789 | küstennahes Connecticut bis ne North Carolina (USA) | |
| | <i>R. c. waynei</i> | Brewster, 1899 | küstennahes se USA | |
| | <i>R. c. saturatus</i> | Ridgway, 1880 | Golfküste von sw Alabama bis ne Mexiko | |
| | <i>R. c. scottii</i> | Sennett, 1888 | küstennahes Florida (USA) | |
| | <i>R. c. insularum</i> | Brooks, WS, 1920 | Florida Keys (USA) | |
| | <i>R. c. coryi</i> | Maynard, 1887 | Bahamas | |
| | <i>R. c. caribaeus</i> | Ridgway, 1880 | Kuba bis Puerto Rico, Kleine Antillen bis Antigua und Guadeloupe | |
| | <i>R. c. pallidus</i> | Nelson, 1905 | n Halbinsel Yucatán, Inseln vor Quintana Roo (se Mexiko), Punta Ycacos Lagoon (Belize) | |
| Aztekenralle | <i>Rallus tenuirostris</i> | Ridgway, 1874 | MA: z Mexiko | Aztec Rail |
| Mangroveralle | <i>Rallus longirostris</i> | Boddaert, 1783 | MA, SA: Küsten von w MA und n SA s bis nw Peru | Mangrove Rail |
| | <i>R. l. phelpsi</i> | Wetmore, 1941 | ne Kolumbien und nw Venezuela | |
| | <i>R. l. dillonripleyi</i> | Phelps, WH Jr & Aveledo, 1987 | ne Venezuela | |
| | <i>R. l. margaritae</i> | Zimmer, JT & Phelps, WH, 1944 | Isla Margarita (Venezuela) | |
| | <i>R. l. pelodramus</i> | Oberholser, 1937 | Trinidad | |
| | <i>R. l. longirostris</i> | Boddaert, 1783 | Küste vor den Guyanas | |
| | <i>R. l. crassirostris</i> | Lawrence, 1871 | Küste von Brasilien | |
| | <i>R. l. cypereti</i> | Taczanowski, 1878 | küstennahes sw Kolumbien bis nw Peru | |
| | <i>R. l. berryorum</i> | Maley, McCormack, Tsai, Schwab, Van Dort, Juárez & Carling, 2016 | Küste von w Honduras, vielleicht bis w Nicaragua und nw Costa Rica | |
| Königsralle | <i>Rallus elegans</i> | Audubon, 1834 | NA, MA: e, z | King Rail |
| | <i>R. e. elegans</i> | Audubon, 1834 | e Kanada und ne USA | |
| | <i>R. e. ramsdeni</i> | Riley, 1913 | Kuba, Isla de la Juventud | |
| Wetmoreralle | <i>Rallus wetmorei</i> | Zimmer, JT & Phelps, WH, 1944 | SA: Venezuela | Plain-flanked Rail |
| Virginiaralle | <i>Rallus limicola</i> | Vieillot, 1819 | NA: weit verbreitet | Virginia Rail |
| | <i>R. l. limicola</i> | Vieillot, 1819 | s Kanada, USA | |
| | <i>R. l. friedmanni</i> | Dickerman, 1966 | sz, se Mexiko | |
| Bogotáralle | <i>Rallus semiplumbeus</i> | Sclater, PL, 1856 | SA: Kolumbien | Bogota Rail |
| | <i>R. s. semiplumbeus</i> | Sclater, PL, 1856 | e Kolumbien | |
| | † <i>R. s. peruvianus</i> | Taczanowski, 1886 | Peru | |
| Ecuadorralle | <i>Rallus aequatorialis</i> | Sharpe, 1894 | SA: sw Kolumbien bis sw Peru | Ecuadorian Rail |
| | <i>R. a. aequatorialis</i> | Sharpe, 1894 | sw Kolumbien und Ecuador | |
| | <i>R. a. meyerdeschauenseei</i> | Fjeldså, 1990 | küstennahes Peru | |
| Magellanralle | <i>Rallus antarcticus</i> | King, PP, 1828 | SA: s Chile, s Argentinien | Austral Rail |
| Wasserralle | <i>Rallus aquaticus</i> | Linnaeus, 1758 | PAL: w Europa bis z Asien | Water Rail |
| | † <i>R. a. hibernans</i> | Salomonsen, 1931 | Inland | |
| | <i>R. a. aquaticus</i> | Linnaeus, 1758 | Europa, n Afrika und w Asien | |
| | <i>R. a. korejewi</i> | Zarudny, 1905 | Aralsee und Iran bis nw China und Kaschmir | |
| Asienwasserralle | <i>Rallus indicus</i> | Blyth, 1849 | PAL: e Sibirien bis Japan | Brown-cheeked Rail |
| Kapralle | <i>Rallus caerulescens</i> | Gmelin, JF, 1789 | AF: e, sz, se, s | African Rail |
| Madagaskarralle | <i>Rallus madagascariensis</i> | Verreaux, J, 1833 | AF: e Madagaskar | Madagascar Rail |
| | <i>Crecopsis</i> | Sharpe, 1893 | | |
| Savannenralle | <i>Crecopsis egregia</i> | (Peters, W, 1854) | AF: weit verbreitet | African Crake |
| | <i>Rougetius</i> | Bonaparte, 1856 | | |
| Äthiopienralle | <i>Rougetius rougetii</i> | (Guérin-Méneville, 1843) | AF: montanes Eritrea und Äthiopien | Rouget's Rail |
| | <i>Dryolimnas</i> | Sharpe, 1893 | | |
| Cuvierralle | <i>Dryolimnas cuvieri</i> | (Pucheran, 1845) | AF, IO: malegassische Region: Aldabra-Gruppe (sw Seychellen), Madagaskar und Mauritius (z Maskarenen) | White-throated Rail |
| | <i>D. c. cuvieri</i> | (Pucheran, 1845) | Madagaskar und Mauritius (z Maskarenen) | |
| | <i>D. c. aldabranus</i> | (Günther, 1879) | Aldabra (w Aldabra-Gruppe, sw Seychellen) | |
| | † <i>D. c. abbotti</i> | (Ridgway, 1894) | Assomption (sw Aldabra-Gruppe, sw Seychellen) | |
| Réunionralle | † <i>Dryolimnas augusti</i> | Mourer-Chauviré, Bour, Ribes & Moutou, 1999 | IO: Réunion (Maskarenen, sw Indischer Ozean) | Reunion Rail |
| | <i>Crex</i> | Bechstein, 1803 | | |
| Wachtelkönig | <i>Crex crex</i> | (Linnaeus, 1758) | PAL: Europa bis z Sibirien und nw China | Corn Crake |
| | <i>Aramidopsis</i> | Sharpe, 1893 | | |
| Schnarchralle | <i>Aramidopsis plateni</i> | (Blasius, W, 1886) | AU: Sulawesi | Snoring Rail |
| | <i>Lewinia</i> | Gray, GR, 1855 | | |
| Graubrustralle | <i>Lewinia striata</i> | (Linnaeus, 1766) | OR, AU: weit verbreitert | Slaty-breasted Rail |
| | <i>L. s. albiventer</i> | (Swainson, 1838) | Indien und Sri Lanka bis s China und Thailand | |
| | <i>L. s. obscurior</i> | (Hume, 1874) | Andamanen und Nikobaren | |
| | <i>L. s. jouyi</i> | (Stejneger, 1887) | se China und Hainan | |
| | <i>L. s. taiwana</i> | (Yamashina, 1932) | Taiwan | |
| | <i>L. s. gularis</i> | (Horsfield, 1821) | Malaysia bis Indochina, Sumatra, Java, s Borneo und Flores (z Kleine Sundainseln) | |
| | <i>L. s. striata</i> | (Linnaeus, 1766) | n Borneo, Philippinen und n Sulawesi | |
| Luzonralle | <i>Lewinia mirifica</i> | (Parkes & Amadon, 1959) | OR: montanes Luzon (Philippinen) | Brown-banded Rail |
| Krickralle | <i>Lewinia pectoralis</i> | (Temminck, 1831) | AU: z Kleine Sundainseln, Neuguinea und e Australien | Lewin's Rail |
| | <i>L. p. exsul</i> | (Hartert, EJO, 1898) | Flores (z Kleine Sundainseln) | |
| | <i>L. p. mayri</i> | (Hartert, EJO, 1930) | montanes nw bis ez Neuguinea | |
| | <i>L. p. alberti</i> | (Rothschild & Hartert, EJO, 1907) | montanes se Neuguinea | |
| | † <i>L. p. clelandi</i> | (Mathews, 1911) | sw Western Australia (sw Australien) | |
| | <i>L. p. pectoralis</i> | (Temminck, 1831) | se Queensland bis se South Australia (e, se Australien) | |
| | <i>L. p. brachipus</i> | (Swainson, 1838) | Tasmanien (se Australien) | |
| Aucklandralle | <i>Lewinia muelleri</i> | (Rothschild, 1893) | AU: Adams Island und Îles du Désappointement (Aucklandinseln, s der Südinsel, Neuseeland) | Auckland Rail |
| | † <i>Diaphorapteryx</i> | Forbes, HO, 1892 | | |

| | | | | | |
|---------------------|---|---|---|--|---------------------|
| Hawkinsralle | † | <i>Diaphorapteryx hawkinsi</i> <i>Aptenorallus</i> | (Forbes, HO, 1892) Kirchman, McInerney, Giarla, Olson, Slikas & Fleischer, 2021 | AU: Chathaminseln (e der Südinsel, Neuseeland) | Hawkins's Rail |
| Calayanralle | | <i>Aptenorallus calayanensis</i> | (Allen, D, Oliveros, Española, Broad & Gonzalez, 2004) | OR: Calayan Island (äußere n Philippinen) | Calayan Rail |
| Trommelralle | | <i>Habroptila</i> <i>Habroptila wallacii</i> <i>Gallirallus</i> | Gray, GR, 1861 Gray, GR, 1861 Lafresnaye, 1841 | AU: Halmahera (n Molukken) | Invisible Rail |
| Wekaralle | | <i>Gallirallus australis</i> | (Sparrman, 1786) | AU: Nordinsel, Südinsel, Stewart Island und benachbarte Inseln (Neuseeland) | Weka |
| | | <i>G. a. greyi</i> | (Buller, 1888) | Nordinsel (Neuseeland) | |
| | | <i>G. a. australis</i> | (Sparrman, 1786) | n, sw Südinsel und benachbarte Inseln (Neuseeland) | |
| | | <i>G. a. hectori</i> | (Hutton, FW, 1874) | e Südinsel (dort ausgestorben) und Chathaminseln (eingeführt; e von Südinsel; Neuseeland) | |
| | | <i>G. a. scotti</i> | (Ogilvie-Grant, 1905) | Stewart Island und benachbarte Inseln Solander und Codfish (=Whenua Hou, nw von Stewart Island; Neuseeland) | |
| Kastanienbauchralle | | <i>Eulabeornis</i> <i>Eulabeornis castaneoventris</i> | Gould, 1844 Gould, 1844 | AU: Aru-Inseln (sw von Neuguinea) und küstennahes n Australien | Chestnut Rail |
| | | <i>E. c. sharpei</i> | Rothschild, 1906 | Aru-Inseln (sw von Neuguinea) | |
| | | <i>E. c. castaneoventris</i> | Gould, 1844 | küstennahes ne Western Australia bis nw Queensland (nz Australien) | |
| Pelzralle | | <i>Cabalus</i> <i>Cabalus lafresnayanus</i> | Hutton, FW, 1874 (Verreaux, J & des Murs, 1860) | AU: Grande Terre (Neukaledonien; vielleicht ausgestorben) | New Caledonian Rail |
| Chathamralle | † | <i>Cabalus modestus</i> <i>Hypotaenidia</i> | (Hutton, FW, 1872) Reichenbach, 1853 | AU: Chatham-Inseln | Chatham Rail |
| Okinawaralle | | <i>Hypotaenidia okinawae</i> | (Yamashina & Mano, 1981) | PAL: n Okinawa (Ryūkyū-Inseln, Japan) | Okinawa Rail |
| Zebraralle | | <i>Hypotaenidia torquata</i> | (Linnaeus, 1766) | AU: Philippinen, Inseln vor Sabah (Malaysia), Sulawesi und benachbarte Inseln und w Neuguinea | Barred Rail |
| | | <i>H. t. torquata</i> | (Linnaeus, 1766) | Pom Pom Island und Selingan (e von ne Borneo) und Philippinen | |
| | | <i>H. t. celebensis</i> | (Quoy & Gaimard, 1832) | Sulawesi und benachbarte Inseln | |
| | | <i>H. t. sulcirostris</i> | (Wallace, 1863) | Banggai und Sula-Inseln (e von Sulawesi) | |
| | | <i>H. t. kuehni</i> | Rothschild, 1902 | Tukang Besi (se von se Sulawesi) | |
| | | <i>H. t. limaria</i> | (Peters, JL, 1934) | Salawati (Raja Ampat, nw von Neuguinea) und nw Neuguinea | |
| Bindenralle | | <i>Hypotaenidia philippensis</i> | (Linnaeus, 1766) | AU, PO: weit verbreitet, auch Philippinen | Buff-banded Rail |
| | | <i>H. p. andrewsi</i> | (Mathews, 1911) | Kokosinseln (se Indischer Ozean) | |
| | | <i>H. p. xerophila</i> | van Bemmell & Hoogerwerf, 1940 | Gunungapi (Bandasee) | |
| | | <i>H. p. wilkinsoni</i> | (Mathews, 1911) | Flores (z Kleine Sundainseln) | |
| | | <i>H. p. philippensis</i> | (Linnaeus, 1766) | Philippinen (außer Palawan und Zamboanga-Halbinsel über Sulu-Archipel), Borneo, Sulawesi und benachbarte Inseln, Bali und Kleine Sundainseln | |
| | | <i>H. p. pelewensis</i> | Mayr, 1933 | Palauinseln (w Karolinen, w Mikronesien) | |
| | | <i>H. p. anachoretæ</i> | (Mayr, 1949) | Kaniet Inseln (nw von Manus, Admiraltätsinseln, nw Bismarck-Archipel) | |
| | | <i>H. p. admiralitatis</i> | Stresemann, 1929 | Admiraltätsinseln (nw Bismarck-Archipel) | |
| | | <i>H. p. praedo</i> | (Mayr, 1949) | Skoki Island (Admiraltätsinseln, nw Bismarck-Archipel) | |
| | | <i>H. p. lesouefi</i> | (Mathews, 1911) | Lavongai, Neuirland, Tabar-Inseln und Tanga-Inseln (ne Bismarck-Archipel) | |
| | | <i>H. p. meyeri</i> | Hartert, EJO, 1930 | Witu und Neubritannien (se Bismarck-Archipel) | |
| | | <i>H. p. christophori</i> | (Mayr, 1938) | Salomonen | |
| | | <i>H. p. sethsmithi</i> | (Mathews, 1911) | Vanuatu und Fidschi (wahrscheinlich ausgestorben Viti Levu und Vanua Levu; sw Polynesien) | |
| | | <i>H. p. swindellsi</i> | (Mathews, 1911) | Neukaledonien einschließlich Loyalitätsinseln | |
| | | <i>H. p. goodsoni</i> | (Mathews, 1911) | Samoa und Niue (sz Polynesien) | |
| | | <i>H. p. ecaudata</i> | (Miller, JF, 1783) | Tonga (sz Polynesien) | |
| | | <i>H. p. assimilis</i> | (Gray, GR, 1843) | n Nordinsel, n Südinsel und benachbarte Inseln von Stewart Island (Neuseeland) | |
| | † | <i>H. p. macquariensis</i> | (Hutton, FW, 1879) | Macquarieinsel (weit se von Australien) | |
| | | <i>H. p. lacustris</i> | (Mayr, 1938) | nw, ne, z, se Neuguinea und Long Island (n von ne Neuguinea) | |
| | | <i>H. p. tounelieri</i> | (Schodde & Naurois, 1982) | Inseln im Korallenmeer (se Neuguinea bis n Neukaledonien) | |
| | | <i>H. p. mellori</i> | (Mathews, 1912) | Molukken, nw, s Neuguinea, Australien (außer z, Tasmanien) und Norfolkinsel (weit e von Australien) | |
| Guamralle | | <i>Hypotaenidia owstoni</i> | Rothschild, 1895 | PO: Guam (Südliche Marianen, in Freiheit ausgestorben); wiederangesiedelt Rota (s Nördliche Marianen, w Mikronesien) und Cocos Island (s von Guam) | Guam Rail |
| Bartralle | | <i>Hypotaenidia insignis</i> | (Sclater, PL, 1880) | AU: Neubritannien (se Bismarck-Archipel) | Pink-legged Rail |
| Rovianaralle | | <i>Hypotaenidia roviae</i> | (Diamond, 1991) | AU: New-Georgia-Archipel (wz Salomonen) | Roviana Rail |
| Salomonenralle | | <i>Hypotaenidia woodfordi</i> | (Ogilvie-Grant, 1889) | AU: Salomonen | Woodford's Rail |
| | | <i>H. w. tertia</i> | (Mayr, 1949) | Buka und Bougainville (n Salomonen) | |
| | | <i>H. w. woodfordi</i> | (Ogilvie-Grant, 1889) | Guadalcanal (sz Salomonen) | |
| | | <i>H. w. immaculata</i> | (Mayr, 1949) | Santa Isabel (z Salomonen) | |
| Fidschiralle | † | <i>Hypotaenidia poeciloptera</i> | (Hartlaub, 1866) | PO: Viti Levu und Ovalau (Lomaiviti, w Fidschi, sw Polynesien) | Bar-winged Rail |

| | | | | | |
|------------------------|---|--|--|---|------------------------|
| Lord-Howe-Ralle | | <i>Hypotaenidia sylvestris</i> | (Sclater, PL, 1870) | AU: Lord-Howe-Insel (weit e von Australien) | Lord Howe Woodhen |
| Dieffenbachralle | † | <i>Hypotaenidia dieffenbachii</i> | (Gray, GR, 1843) | AU: Chatham-Inseln | Dieffenbach's Rail |
| Tahitiralle | † | <i>Hypotaenidia pacifica</i> | (Gmelin, JF, 1789) | PO: Tahiti und Mehetia (e Gesellschaftsinseln, e Polynesien) | Tahiti Rail |
| Wakeralle | † | <i>Hypotaenidia wakensis</i> | Rothschild, 1903 | PO: Wake (ne Mikronesien) | Wake Island Rail |
| Maskenteichhuhn | | <i>Porphyriops melanops</i> <i>P. m. bogotensis</i> <i>P. m. crassirostris</i> <i>P. m. melanops</i> | Pucheran, 1845 (Viellot, 1819) Chapman, 1914 (Gray, JE, 1829) (Viellot, 1819) | SA: e, s z Kolumbien Argentinien und Chile Peru bis e Bolivien, e Brasilien, Uruguay, Paraguay und ne Argentinien | Spot-flanked Gallinule |
| Carolinasumpfhuhn | | <i>Porzana</i> <i>Porzana carolina</i> | Vieillot, 1816 (Linnaeus, 1758) | NA: weit verbreitet | Sora |
| Tüpfelsumpfhuhn | | <i>Porzana porzana</i> | (Linnaeus, 1766) | PAL: w Europa bis z Asien | Spotted Crake |
| Flusssumpfhuhn | | <i>Porzana fluminea</i> | Gould, 1843 | AU: Australien (außer n, sz) | Australian Crake |
| Rotfuß-Teichhuhn | | <i>Tribonyx</i> <i>Tribonyx ventralis</i> | Du Bus de Gisignies, 1840 (Gould, 1837) | AU: Australien (außer n, sz, Tasmanien) | Black-tailed Nativehen |
| Grünfuß-Teichhuhn | | <i>Tribonyx mortierii</i> <i>Paragallinula</i> | Du Bus de Gisignies, 1840 Sangster, Garcia-R & Trewick, 2015 | AU: Tasmanien (se Australien) | Tasmanian Nativehen |
| Zwergteichhuhn | | <i>Paragallinula angulata</i> <i>Gallinula</i> | (Sundevall, 1850) Brisson, 1760 | AF: weit verbreitet | Lesser Moorhen |
| Papuateichhuhn | | <i>Gallinula tenebrosa</i> | Gould, 1846 | AU: Wallacea, Neuguinea, e Australien, Tasmanien, Neubritannien (se Bismarck-Archipel) und Neukaledonien | Dusky Moorhen |
| | | <i>G. t. frontata</i> | Wallace, 1863 | se Borneo (früher) bis Region Sulawesi, z, s Molukken, Kleine Sundainseln und w, se Neuguinea | |
| | | <i>G. t. neumanni</i> | Hartert, EJO, 1930 | n Neuguinea | |
| | | <i>G. t. tenebrosa</i> | Gould, 1846 | äußerer sw Western Australia, ez Queensland bis se South Australia und n Tasmanien (sw, e Australien) | |
| Amerikateichhuhn | | <i>Gallinula galeata</i> <i>G. g. sandvicensis</i> <i>G. g. cachinnans</i> <i>G. g. cerceris</i> <i>G. g. barbadensis</i> <i>G. g. pauxilla</i> | (Lichtenstein, MHC, 1818) Streets, 1877 Bangs, 1915 Bangs, 1910 Bond, J, 1954 Bangs, 1915 | NA, SA, PO: weit verbreitet Hawaii se Kanada, USA bis w Panama, Bermuda und Galápagos Große und Kleine Antillen Barbados e Panama, n und w Kolumbien und w Ecuador bis sw Peru und n Chile | Common Gallinule |
| | | <i>G. g. garmani</i> <i>G. g. galeata</i> | Allen, JA, 1876 (Lichtenstein, MHC, 1818) | Anden von Peru, Chile, Bolivien und Argentinien Trinidad, die Guyanas s bis Uruguay und n Argentinien | |
| Teichhuhn | | <i>Gallinula chloropus</i> <i>G. c. chloropus</i> <i>G. c. meridionalis</i> <i>G. c. pyrrhorrhoa</i> | (Linnaeus, 1758) (Linnaeus, 1758) (Brehm, CL, 1831) Newton, A, 1861 | PAL, AF, IO, OR, PO: weit verbreitet Europa und n Afrika bis Japan und se Asien Afrika s der Sahara und St. Helena (tropischer se Atlantik) Komoren, Madagaskar, Réunion und Mauritius (w, z Maskarenen) | Common Moorhen |
| | | <i>G. c. orientalis</i> | Horsfield, 1821 | Inner Islands (ne Seychellen), Andamanen, Malaiische Halbinsel, Große und Kleine Sundainseln, Region Sulawesi und Philippinen | |
| | | <i>G. c. guami</i> | Hartert, EJO, 1917 | n Marianen und Guam (w Mikronesien) | |
| Tristanteichhuhn | † | <i>Gallinula nesiotis</i> | Sclater, PL, 1861 | AO: Tristan da Cunha | Tristan Moorhen |
| Goughsteichhuhn | | <i>Gallinula comeri</i> | (Allen, JA, 1892) | AO: Gough-Insel | Gough Moorhen |
| Blaustirn-Teichhuhn | | <i>Gallinula silvestris</i> | (Mayr, 1933) | AU: Makira (se Salomonen; vielleicht ausgestorben) | Makira Woodhen |
| Samoateichhuhn | † | <i>Gallinula pacifica</i> <i>Fulica</i> | (Hartlaub & Finsch, 1871) Linnaeus, 1758 | PO: Savai'i (w Samoa, z Polynesien) | Samoan Woodhen |
| Rotstirn-Blässhuhn | | <i>Fulica rufifrons</i> | Philippi & Landbeck, 1861 | SA: Südkegel | Red-fronted Coot |
| Rüsselblässhuhn | | <i>Fulica cornuta</i> | Bonaparte, 1853 | SA: n Chile bis nw Argentinien | Horned Coot |
| Riesenblässhuhn | | <i>Fulica gigantea</i> | Eydoux & Souleyet, 1841 | SA: Peru bis nw Argentinien | Giant Coot |
| Gelbschnabel-Blässhuhn | | <i>Fulica armillata</i> | Vieillot, 1817 | SA: Südkegel | Red-gartered Coot |
| Blässhuhn | | <i>Fulica atra</i> <i>F. a. atra</i> | Linnaeus, 1758 Linnaeus, 1758 | PAL, OR, AU: weit verbreitet Europa und n Afrika bis Japan, Indien, se Asien und Borneo | Eurasian Coot |
| | | <i>F. a. lugubris</i> | Müller, S, 1847 | Java (früher), Bali, Kleine Sundainseln und nw Neuguinea | |
| | | <i>F. a. novaeguineae</i> <i>F. a. australis</i> | Rand, 1940 Gould, 1845 | z Neuguinea Australien, Tasmanien, Nordinsel und Südinsel (Neuseeland) und wahrscheinlich e Kleine Sundainseln | |
| Kammlässhuhn | | <i>Fulica cristata</i> | Gmelin, JF, 1789 | PAL, AF: s Spanien und Marokko, Äthiopien bis Angola, Namibia und Südafrika, Madagaskar | Red-knobbed Coot |
| Mauritiusblässhuhn | † | <i>Fulica newtonii</i> | Milne-Edwards, 1867 | IO: Réunion und Mauritius (w, z Maskarenen) | Mascarene Coot |
| Hawaiiblässhuhn | | <i>Fulica alai</i> | Peale, 1849 | PO: Hawaii | Hawaiian Coot |
| Indianerblässhuhn | | <i>Fulica americana</i> <i>F. a. americana</i> | Gmelin, JF, 1789 Gmelin, JF, 1789 | NA, MA, SA: Alaska und Kanada bis Costa Rica, auch n Südamerika | American Coot |
| | | <i>F. a. columbiana</i> | Chapman, 1914 | se Alaska und Kanada bis Costa Rica und Westindische Inseln | |
| Andenblässhuhn | | <i>Fulica ardesiaca</i> <i>F. a. atrura</i> <i>F. a. ardesiaca</i> | Tschudi, 1843 Fjeldså, 1983 Tschudi, 1843 | Kolumbien und n Ecuador SA: Kolumbien bis nw Argentinien | Andean Coot |
| Weißflügel-Blässhuhn | | <i>Fulica leucoptera</i> <i>Porphyrio</i> | Vieillot, 1817 Brisson, 1760 | s Kolumbien bis nw Peru z Peru bis n Chile und nw Argentinien | White-winged Coot |
| Bronzesultanshuhn | | <i>Porphyrio alleni</i> | Thomson, 1842 | AF: weit verbreitet | Allen's Gallinule |

| | | | | |
|--------------------------|-----------------------------------|------------------------------|---|--------------------------|
| Zwergsultanshuhn | <i>Porphyrio martinica</i> | (Linnaeus, 1766) | NA, MA, SA: se USA bis n Argentinien< | Purple Gallinule |
| Azursultanshuhn | <i>Porphyrio flavirostris</i> | (Gmelin, JF, 1789) | SA: n, Amazonien, sz | Azure Gallinule |
| Purpurhuhn | <i>Porphyrio porphyrio</i> | (Linnaeus, 1758) | PAL, AF: sw Europa und nw Afrika | Western Swampphen |
| Smaragdhuhn | <i>Porphyrio madagascariensis</i> | (Latham, 1801) | AF: Afrika und Madagaskar | African Swampphen |
| Graukopf-Purpurhuhn | <i>Porphyrio poliocephalus</i> | (Latham, 1801) | PAL, OR: Naher Osten und Indischer Subkontinent bis s China, n Thailand, Andamanen und Nikobaren und s Myanmar bis z und s Indochina bis Malaiische Halbinsel | Grey-headed Swampphen |
| | <i>P. p. seistanicus</i> | Zarudny & Härms, 1911 | se Türkei bis Kaspisches Meer, nw Iran, Irak bis Pakistan und nw Indien | |
| | <i>P. p. poliocephalus</i> | (Latham, 1801) | Indien und Sri Lanka bis sw China und n Thailand, Andamanen und Nikobaren | |
| | <i>P. p. viridis</i> | Begbie, 1834 | s Myanmar bis z, s Indochina, Malaiische Halbinsel und n Sumatra | |
| Schwarzmantel-Purpurhuhn | <i>Porphyrio indicus</i> | Horsfield, 1821 | OR, AU: Sumatra, Java, se Borneo, sw Sulawesi und s Philippinen | Black-backed Swampphen |
| Philippinenpurpurhuhn | <i>Porphyrio pulverulentus</i> | Temminck, 1826 | OR: Philippinen (außer die meisten Western Visayas und Palawan-Inselgruppe) | Philippine Swampphen |
| Australpurpurhuhn | <i>Porphyrio melanotus</i> | Temminck, 1820 | AU, PO: weit verbreitet | Australasian Swampphen |
| | <i>P. m. melanopterus</i> | Bonaparte, 1856 | n, se Sulawesi, Molukken, Kleine Sundainseln und Region Neuguinea | |
| | <i>P. m. pelewensis</i> | Hartlaub & Finsch, 1872 | Palauinseln (w Karolinen, w Mikronesien) | |
| | <i>P. m. melanotus</i> | Temminck, 1820 | n, e Australien, Tasmanien, Lord-Howe-Insel und Norfolkinsel (weit e von Australien) und Nordinsel, Südinsel, Stewart Island, Kermadecinseln (ne der Nordinsel) und Chatham Island (e von Südinsel; Neuseeland) | |
| | <i>P. m. bellus</i> | Gould, 1841 | äußerer sw von Western Australia (sw Australien) | |
| | <i>P. m. samoensis</i> | Peale, 1849 | Admiralitätsinseln bis Neukaledonien, Salomonen, Fidschi und Samoa | |
| Lord-Howe-Purpurhuhn | † <i>Porphyrio albus</i> | (Shaw, 1790) | AU: Lord-Howe-Insel (Australien) | White Swampphen |
| Nordinseltakahe | † <i>Porphyrio mantelli</i> | (Owen, 1848) | AU: Nordinsel (Neuseeland) | North Island Takahe |
| Takahe | <i>Porphyrio hochstetteri</i> | (Meyer, AB, 1883) | AU: montane sw Südinsel; wiederangesiedelt benachbarte Inseln (Neuseeland) | South Island Takahe |
| | <i>Micropygia</i> | Bonaparte, 1856 | | |
| Augenfleckenralle | <i>Micropygia schomburgkii</i> | (Schomburgk, 1848) | SA: n, sz, se | Ocellated Crake |
| | <i>M. s. schomburgkii</i> | (Schomburgk, 1848) | s Costa Rica, e Kolumbien, Venezuela und die Guyanas | |
| | <i>M. s. chapmani</i> | (Naumburg, 1930) | se Peru, n Bolivien, z und se Brasilien und e Paraguay | |
| | <i>Rufirallus</i> | Bonaparte, 1856 | | |
| Amazonienralle | <i>Rufirallus viridis</i> | (Müller, PLS, 1776) | SA: Amazonien | Russet-crowned Crake |
| | <i>R. v. brunescens</i> | (Todd, 1932) | nz Kolumbien | |
| | <i>R. v. viridis</i> | (Müller, PLS, 1776) | e Kolumbien, s Venezuela über die Guyanas und amazonisches Brasilien bis e Peru und n Bolivien | |
| Rotmaskenralle | <i>Rufirallus castaneiceps</i> | (Sclater, PL & Salvin, 1869) | SA: s Kolumbien bis nw Bolivien | Chestnut-headed Crake |
| | <i>R. c. coccineipes</i> | (Olson, 1973) | s Kolumbien, ne Ecuador | |
| | <i>R. c. castaneiceps</i> | (Sclater, PL & Salvin, 1869) | e Ecuador, e Peru, sw Brasilien und nw Bolivien | |
| | <i>Coturnicops</i> | Gray, GR, 1855 | | |
| Mandschurenralle | <i>Coturnicops exquisitus</i> | (Swinhoe, 1873) | PAL: e Sibirien und ne China | Swinhoe's Rail |
| Gelbralle | <i>Coturnicops noveboracensis</i> | (Gmelin, JF, 1789) | NA: e, z | Yellow Rail |
| | <i>C. n. noveboracensis</i> | (Gmelin, JF, 1789) | Kanada, n USA | |
| | † <i>C. n. goldmani</i> | (Nelson, 1904) | z Mexiko | |
| Darwinralle | <i>Coturnicops notatus</i> | (Gould, 1841) | SA: Paraguay und s Brasilien bis ez Argentinien | Speckled Rail |
| | <i>Laterallus</i> | Gray, GR, 1855 | | |
| Gelbbrust-Sumpfhuhn | <i>Laterallus flaviventer</i> | (Boddaert, 1783) | NA, MA, SA: Karibik und s Mexiko bis se SA | Yellow-breasted Crake |
| | <i>L. f. gossii</i> | (Bonaparte, 1856) | Kuba, Jamaika | |
| | <i>L. f. hendersoni</i> | (Bartsch, 1917) | Hispaniola und Puerto Rico | |
| | <i>L. f. woodi</i> | (Van Rossem, 1934) | z Mexiko bis nw Costa Rica | |
| | <i>L. f. bangsi</i> | (Darlington, 1931) | n Kolumbien | |
| | <i>L. f. flaviventer</i> | (Boddaert, 1783) | Panama bis die Guyanas s über Brasilien bis n Argentinien | |
| Schieferralle | <i>Laterallus jamaicensis</i> | (Gmelin, JF, 1789) | NA, MA, SA: USA, Große Antillen bis w SA | Black Rail |
| | <i>L. j. coturniculus</i> | (Ridgway, 1874) | wz Kalifornien (USA) bis Baja California (Mexiko) | |
| | <i>L. j. jamaicensis</i> | (Gmelin, JF, 1789) | e USA, e Mittelamerika | |
| | <i>L. j. murivagans</i> | (Riley, 1916) | w Peru | |
| | <i>L. j. salinasi</i> | (Philippi, 1857) | z Chile | |
| | <i>L. j. tuerosi</i> | Fjeldså, 1983 | Peru | |
| Galápagosralle | <i>Laterallus spilonota</i> | (Gould, 1841) | SA: Galápagos | Galapagos Crake |
| Fleckensumpfhuhn | <i>Laterallus spilopecta</i> | (Durnford, 1877) | SA: s Uruguay und ne Argentinien | Dot-winged Crake |
| Atlantissralle | <i>Laterallus rogersi</i> | (Lowe, 1923) | AO: Inaccessible Island | Inaccessible Island Rail |
| Rubinralle | <i>Laterallus ruber</i> | (Sclater, PL & Salvin, 1860) | MA: e Mexiko bis Costa Rica | Ruddy Crake |
| Rothalsralle | <i>Laterallus melanophaius</i> | (Vieillot, 1819) | SA: weit verbreitet | Rufous-sided Crake |
| | <i>L. m. oenops</i> | (Sclater, PL & Salvin, 1880) | se Kolumbien, e Ecuador und e Peru, w Brasilien | |
| | <i>L. m. melanophaius</i> | (Vieillot, 1819) | ne Venezuela bis Suriname s bis n Argentinien | |
| Venezuelaralle | <i>Laterallus levraudi</i> | (Sclater, PL & Salvin, 1869) | SA: Venezuela | Rusty-flanked Crake |
| Rotgesichtsralle | <i>Laterallus xenopterus</i> | Conover, 1934 | SA: sz Brasilien, z Paraguay | Rufous-faced Crake |
| Weißbrustralle | <i>Laterallus leucopyrrhus</i> | (Vieillot, 1819) | SA: se | Red-and-white Crake |
| Amazonasralle | <i>Laterallus exilis</i> | (Temminck, 1831) | MA, SA: Guatemala über Amazonien bis se Südamerika | Grey-breasted Crake |
| Weißkehlralle | <i>Laterallus albigularis</i> | (Lawrence, 1861) | MA, SA: Nicaragua bis Ecuador | White-throated Crake |
| | <i>L. a. cinereiceps</i> | (Lawrence, 1875) | se Honduras bis nw Panama | |

| | | | | | |
|----------------------------------|---|--|--|--|----------------------------|
| | | <i>L. a. albigularis</i> | (Lawrence, 1861) | sw Costa Rica bis w Ecuador | |
| | | <i>L. a. cerdaleus</i> | Wetmore, 1958 | nz, n Kolumbien und nw Venezuela | |
| Streifenbauchralle | † | <i>Laterallus fasciatus</i> | (Sclater, PL & Salvin, 1868) | SA: w Amazonien | Black-banded Crake |
| | | <i>Mundia</i> | Bourne, Ashmole & Simmons, 2003 | | |
| Ascensionralle | † | <i>Mundia elpenor</i> | (Olson, 1973) | AO: Ascension (sz Atlantik) | Ascension Crake |
| | † | <i>Aphanocrex</i> | Wetmore, 1963 | | |
| Helena­ralle | † | <i>Aphanocrex podarces</i> | Wetmore, 1963 | AO: St. Helena (tropischer se Atlantik) | St. Helena Rail |
| | | <i>Zapornia</i> | Leach, 1816 | | |
| Schwarzkielralle | | <i>Zapornia flavirostra</i> | (Swainson, 1837) | AF: weit verbreitet | Black Crake |
| Malegassenkielralle | | <i>Zapornia olivieri</i> | (Grandidier, G & Berlioz, 1929) | AF: verstreut wz Madagaskar (selten) | Sakalava Rail |
| Zimtsumpfhuhn | | <i>Zapornia fusca</i> | (Linnaeus, 1766) | OR: weit verbreitet, auch e Asien, Seychellen, extremes se Ägypten | Ruddy-breasted Crake |
| | | <i>Z. f. fusca</i> | (Linnaeus, 1766) | Pakistan und n Indien bis Malaysia, Malaiischer Archipel und Philippinen (außer Palawan-Inselgruppe und Sulu-Archipel) | |
| | | <i>Z. f. zeylonica</i> | (Baker, ECS, 1927) | w, sw Indien und Sri Lanka | |
| | | <i>Z. f. phaeopyga</i> | (Stejneger, 1887) | Ryūkyū-Inseln (s Japan) | |
| | | <i>Z. f. erythrothorax</i> | (Temminck & Schlegel, 1850) | se Sibirien bis ne China, Korea und Japan, Taiwan | |
| Mandarinsumpfhuhn | | <i>Zapornia paykullii</i> | (Ljungh, 1813) | PAL: e Sibirien, Korea und ne China | Band-bellied Crake |
| Zweifarb-Sumpfhuhn | | <i>Zapornia bicolor</i> | (Walden, 1872) | OR: ne Indien bis sz China | Black-tailed Crake |
| Braunbauch-Kielralle | | <i>Zapornia akool</i> | (Sykes, 1832) | OR: Indien bis se China | Brown Crake |
| | | <i>Z. a. akool</i> | (Sykes, 1832) | Indien, Bangladesch und w Myanmar | |
| | | <i>Z. a. coccineipes</i> | (Slater, HH, 1891) | se China bis ne Vietnam | |
| Zwergsumpfhuhn | | <i>Zapornia pusilla</i> | (Pallas, 1776) | PAL, AF, OR, AU: weit verbreitet | Baillon's Crake |
| | | <i>Z. p. intermedia</i> | (Hermann, 1804) | w Europa bis Kleinasien; n, e, s Afrika und Madagaskar | |
| | | <i>Z. p. pusilla</i> | (Pallas, 1776) | e Europa bis z, e Asien | |
| | | <i>Z. p. mira</i> | (Riley, 1938) | Borneo | |
| | | <i>Z. p. mayri</i> | (Junge, 1952) | wz, ez Neuguinea | |
| | | <i>Z. p. palustris</i> | (Gould, 1843) | se Neuguinea und Australien (außer ne, sz, Tasmanien) | |
| | | <i>Z. p. affinis</i> | (Gray, GR, 1845) | Nordinsel, Südinsel und Stewart Island (Neuseeland); früher Chathaminseln (e von Südinsel) | |
| Helenasumpfhuhn | † | <i>Zapornia astrictocarpus</i> | (Olson, 1973) | AO: St. Helena (tropischer se Atlantik) | St. Helena Crake |
| Kleinsumpfhuhn | | <i>Zapornia parva</i> | (Scopoli, 1769) | PAL: s und z Europa bis nw China | Little Crake |
| Südsee-Sumpfhuhn | | <i>Zapornia tabuensis</i> | (Gmelin, JF, 1789) | OR, AU: Luzon und Mindoro (n Philippinen), Timor (e Kleine Sundainseln), Australasiatische Region und Ozeanien | Spotless Crake |
| | | | | | |
| Kosraesumpfhuhn | † | <i>Zapornia monasa</i> | (Kittlitz, 1858) | PO: Kosrae (e Karolinen, z Mikronesien) | Kosrae Crake |
| Tahitisumpfhuhn | † | <i>Zapornia nigra</i> | (Miller, JF, 1784) | PO: Tahiti (e Gesellschaftsinseln, e Polynesien) | Tahiti Crake |
| Hendersonsumpfhuhn | | <i>Zapornia atra</i> | (North, 1908) | PO: Henderson (z Pitcairnsinseln, se Polynesien) | Henderson Crake |
| Hawaisumpfhuhn | † | <i>Zapornia sandwichensis</i> | (Gmelin, JF, 1789) | PO: Hawaii (Hawaii) | Hawaiian Rail |
| Laysansumpfhuhn | † | <i>Zapornia palmeri</i> | (Frohawk, 1892) | PO: Laysan (nw Hawaii) | Laysan Rail |
| | | <i>Rallina</i> | Gray, GR, 1846 | | |
| Graubeinralle | | <i>Rallina eurizonoides</i> | (Lafresnaye, 1845) | OR, AU: weit verbreitert | Slaty-legged Crake |
| | | <i>R. e. amauroptera</i> | (Jerdon, 1864) | nw Pakistan, Indien | |
| | | <i>R. e. telmatophila</i> | Hume, 1878 | Myanmar bis se China und Indochina | |
| | | <i>R. e. sepiaria</i> | (Stejneger, 1887) | Ryūkyū-Inseln (s Japan) | |
| | | <i>R. e. alvarezii</i> | Kennedy, RS & Ross, CA, 1987 | Batan-Inseln (äußere n Philippinen) | |
| | | <i>R. e. formosana</i> | Seebohm, 1894 | Taiwan, einschließlich Lan Yu | |
| | | <i>R. e. eurizonoides</i> | (Lafresnaye, 1845) | Philippinen (außer Batan und Palawan-Inselgruppe) und Palauinseln (w Karolinen, w Mikronesien) | |
| | | <i>R. e. minahasa</i> | Wallace, 1863 | Sulawesi, Banggai und Sula-Inseln (e von Sulawesi) | |
| Andamanenralle | | <i>Rallina canningi</i> | (Blyth, 1863) | OR: Andamanen | Andaman Crake |
| Malaierenralle | | <i>Rallina fasciata</i> | (Raffles, 1822) | OR: s Myanmar bis Malaiischer Archipel und Philippinen (außer Eastern Visayas und Mindanao) | Red-legged Crake |
| | | | | AU: Talaudinseln (ne von ne Sulawesi), n, s Molukken, Neuguinea und benachbarte Inseln, Mussau, Lavongai, Neuirland (ne Bismarck-Archipel) und ne Kap-York-Halbinsel, ne Queensland (ne Australien) | Red-necked Crake |
| | | | | | |
| | | <i>Gymnocrex</i> | Salvadori, 1875 | | |
| Blaumaskenralle | | <i>Gymnocrex rosenbergii</i> | (Schlegel, 1866) | AU: Sulawesi, Togianinseln (zwischen ne und ez Sulawesi) und Banggai-Inseln (e von Sulawesi) | Blue-faced Rail |
| | | | | AU: Karakelong (Talaudinseln, ne von ne Sulawesi) | Talaud Rail |
| Talau­ralle | | <i>Gymnocrex talaudensis</i> | Lambert, 1998 | AU: n Molukken und Neuguinea | Bare-eyed Rail |
| Rostschwingenralle | | <i>Gymnocrex plumbeiventris</i> | (Gray, GR, 1862) | n Molukken, Misool (Raja Ampat, nw von Neuguinea), Aru-Inseln, (sw von Neuguinea), Biak (Inseln der Cenderawasih-Bucht, nw Neuguinea), Neuguinea, Karkar (n von ne Neuguinea) und Neuirland (ne Bismarck-Archipel) | |
| | | <i>G. p. plumbeiventris</i> | (Gray, GR, 1862) | Salomonen? | |
| | † | <i>G. p. intactus</i> | (Sclater, PL, 1869) | | |
| | | <i>Himantornis</i> | Hartlaub, 1855 | | |
| Rotfußralle | | <i>Himantornis haematopus</i> | Hartlaub, 1855 | AF: Sierra Leone bis Uganda und z DR Kongo | Nkulengu Rail |
| | | <i>Megacrex</i> | D'Albertis & Salvadori, 1879 | | |
| Baumralle | | <i>Megacrex inepta</i> | D'Albertis & Salvadori, 1879 | AU: wz bis ez Neuguinea | New Guinea Flightless Rail |
| | | <i>M. i. pallida</i> | Rand, 1938 | nz Neuguinea | |
| | | <i>M. i. inepta</i> | D'Albertis & Salvadori, 1879 | sz Neuguinea | |
| | | <i>Poliolimnas</i> | Sharpe, 1893 | | |

| | | | | |
|---------------------------|--|--|--|-------------------------|
| Weißbrauen-Sumpfhuhn | <i>Poliolimnas cinereus</i> | (Vieillot, 1819) | OR, AU: ne Indien, s se Asien, Malaiische Halbinsel, Malaiischer Archipel und Philippinen, Neuguinea und einige benachbarte Inseln, n Australien bis wz Polynesien | White-browed Crake |
| Graukehl-Sumpfhuhn | <i>Aenigmatolimnas</i> <i>Aenigmatolimnas marginalis</i> | Peters, JL, 1932 (Hartlaub, 1857) | AF: Ghana, Nigeria, Kamerun bis z DR Kongo und Gabun | Striped Crake |
| Schildralle | <i>Gallicrex</i> <i>Gallicrex cinerea</i> | Blyth, 1852 (Gmelin, JF, 1789) | OR: Pakistan und Malediven über ne China, Korea, Ryūkyū-Inseln (Japan) über Philippinen und Große Sundainseln | Watercock |
| Weißbrust-Kielralle | <i>Amaurornis</i> <i>Amaurornis phoenicurus</i> | Reichenbach, 1853 (Pennant, 1769) | OR, AU: Pakistan und Malediven über e China, Philippinen, Wallacea und Malaiischer Archipel | White-breasted Waterhen |
| | <i>A. p. phoenicurus</i> | (Pennant, 1769) | s Asien, Malaiischer Archipel, Sangihe-Inseln und Talaud (n von ne Sulawesi) und Philippinen | |
| | <i>A. p. insularis</i> | Sharpe, 1894 | Andamanen und Nikobaren | |
| | <i>A. p. leucomelana</i> | (Müller, S, 1842) | Sulawesi und benachbarte Inseln, Sula-Inseln (e von Sulawesi), Molukken und Kleine Sundainseln | |
| Philippinenkielralle | <i>Amaurornis olivacea</i> | (Meyen, 1834) | OR: Philippinen (außer Palawan-Inselgruppe) | Plain Bush-hen |
| Karakelong-Kielralle | <i>Amaurornis magnirostris</i> | Lambert, 1998 | AU: Karakelong (Talaudinseln, ne von ne Sulawesi) | Talaud Bush-hen |
| Isabellkielralle | <i>Amaurornis isabellina</i> | (Schlegel, 1865) | AU: Sulawesi | Isabelline Bush-hen |
| Roststeiß-Kielralle | <i>Amaurornis moluccana</i> | (Wallace, 1865) | AU: Sangihe-Inseln (n von ne Sulawesi), Sula-Inseln (e von Sulawesi) und Molukken bis Neuguinea und benachbarte Inseln, Australien und Salomonen | Pale-vented Bush-hen |
| | <i>A. m. moluccana</i> | (Wallace, 1865) | Sangihe-Inseln (n von ne Sulawesi), Molukken, Misool (Raja Ampat, nw von Neuguinea) und w, n Neuguinea | |
| | <i>A. m. nigrifrons</i> | (Hartert, EJO, 1926) | Bismarck-Archipel, w Salomonen | |
| | <i>A. m. ultima</i> | Mayr, 1949 | e Salomonen | |
| | <i>A. m. ruficrissa</i> | (Gould, 1869) | s, e Neuguinea und ne Western Australia bis ne New South Wales (n, ne Australien) | |
| Mauritiusralle | † <i>Aphanapteryx</i> † <i>Aphanapteryx bonasia</i> | Frauenfeld, 1868 (de Selys-Longchamps, 1848) | IO: Mauritius | Red Rail |
| Rodriguesralle | † <i>Erythromachus</i> † <i>Erythromachus leguati</i> | Milne-Edwards, 1873 Milne-Edwards, 1873 | IO: Rodrigues (Mauritius) | Rodrigues Rail |
| Trompetervögel | 3 Familie Psophiidae | | | Trumpeters |
| | <i>Psophia</i> | Linnaeus, 1758 | | |
| Grauflügel-Trompetervogel | <i>Psophia crepitans</i> <i>P. c. crepitans</i> | Linnaeus, 1758 Linnaeus, 1758 | SA: n Amazonien | Grey-winged Trumpeter |
| | <i>P. c. napensis</i> | Sclater, PL & Salvin, 1873 | Venezuela und se Kolumbien über die Guyanas und n Brasilien | |
| | <i>P. c. ochroptera</i> | Pelzeln, 1857 | se Kolumbien bis ne Peru und nw Brasilien | |
| Weißflügel-Trompetervogel | <i>Psophia leucoptera</i> | Spix, 1825 | SA: w Amazonien | Pale-winged Trumpeter |
| Grünflügel-Trompetervogel | <i>Psophia viridis</i> <i>P. v. viridis</i> <i>P. v. dextralis</i> <i>P. v. obscura</i> | Spix, 1825 Spix, 1825 Conover, 1934 Pelzeln, 1857 | SA: s Amazonien | Dark-winged Trumpeter |
| | | | vom Rio Madeira bis Rio Tapajós (z Brasilien) | |
| | | | vom Rio Tapajós bis Rio Tocantins (ez Brasilien) | |
| | | | vom Rio Tocantins über ne Pará (ne Brasilien) | |
| Kraniche | 15 Familie Gruidae | | | Cranes |
| | <i>Balearica</i> | Brisson, 1760 | | |
| Grauhals-Kronenkranich | <i>Balearica regulorum</i> <i>B. r. gibbericeps</i> <i>B. r. regulorum</i> | (Bennett, ET, 1834) Reichenow, 1892 (Bennett, ET, 1834) | AF: e, se | Grey Crowned Crane |
| Schwarzhals-Kronenkranich | <i>Balearica pavonina</i> <i>B. p. ceciliae</i> <i>B. p. pavonina</i> | (Linnaeus, 1758) Mitchell, 1904 (Linnaeus, 1758) | AF: ne, z, w | Black Crowned Crane |
| Schneekranich | <i>Leucogeranus</i> <i>Leucogeranus leucogeranus</i> | Bonaparte, 1855 (Pallas, 1773) | PAL: nw, ez Sibirien | Siberian Crane |
| Kanadakranich | <i>Antigone</i> <i>Antigone canadensis</i> <i>A. c. tabida</i> <i>A. c. pratensis</i> <i>A. c. pulla</i> <i>A. c. nesioties</i> | Reichenbach, 1853 (Linnaeus, 1758) (Linnaeus, 1758) (Peters, JL, 1925) (Meyer, FAA, 1794) (Aldrich, 1972) (Bangs & Zappey, 1905) | NA: weit verbreitet | Sandhill Crane |
| | | | ne Sibirien über Alaska und n Kanada bis Baffininsel | |
| | | | s Kanada und w, z USA | |
| | | | Georgia und Florida (USA) | |
| | | | Mississippi (USA) | |
| | | | Kuba, Isla de la Juventud | |
| Weißnackenkranich | <i>Antigone vipio</i> | (Pallas, 1811) | PAL: se Sibirien, ne Mongolei und ne China | White-naped Crane |
| Saruskranich | <i>Antigone antigone</i> <i>A. a. antigone</i> <i>A. a. sharpii</i> <i>A. a. gillae</i> | (Linnaeus, 1758) (Linnaeus, 1758) (Blanford, 1895) (Schodde, Blackman & Haffenden, 1989) | OR, AU: n Indien, se Asien und n Australien | Sarus Crane |
| | | | n Indien, Nepal und Bangladesch | |
| | | | Kambodscha und s Laos (ausgestorben Philippinen) | |
| | | | n Queensland (ne Australien) | |
| Brolgakranich | <i>Antigone rubicunda</i> | (Perry, 1810) | AU: Trans-Fly (sz Neuguinea) und n, z, e Australien | Brolga |
| Klunkerkranich | <i>Grus</i> <i>Grus carunculata</i> | Brisson, 1760 (Gmelin, JF, 1789) | AF: DR Kongo und Tansania bis Botswana, Simbabwe und Südafrika | Wattled Crane |
| Paradieskranich | <i>Grus paradisea</i> | (Lichtenstein, AAH, 1793) | AF: Südafrika | Blue Crane |
| Jungfernkranich | <i>Grus virgo</i> | (Linnaeus, 1758) | PAL: nw Afrika, e Türkei, sw Russland bis n China | Demoiselle Crane |
| Mandschurenkranich | <i>Grus japonensis</i> | (Müller, PLS, 1776) | PAL: se Sibirien, ne China und Japan | Red-crowned Crane |
| Schreikranich | <i>Grus americana</i> | (Linnaeus, 1758) | NA: z Kanada, z USA | Whooping Crane |

| | | | | |
|--------------------------|------------------------------------|--------------------------------|--|--------------------|
| Kranich | <i>Grus grus</i> | (Linnaeus, 1758) | PAL: weit verbreitet | Common Crane |
| Mönchskranich | <i>Grus monacha</i> | Temminck, 1835 | PAL: se Sibirien und n China | Hooded Crane |
| Schwarzhalskranich | <i>Grus nigricollis</i> | Przevalski, 1876 | PAL: Tibet und wz China | Black-necked Crane |
| Rallenkraniche | 1 Familie Aramidae | | | Limpkin |
| | <i>Aramus</i> | Vieillot, 1816 | | |
| Rallenkranich | <i>Aramus guarauna</i> | (Linnaeus, 1766) | NA, MA, SA: se USA bis Argentinien | Limpkin |
| | <i>A. g. pictus</i> | (Meyer, FAA, 1794) | Florida (USA), Kuba und Jamaika | |
| | <i>A. g. elucus</i> | Peters, JL, 1925 | Hispaniola und Puerto Rico | |
| | <i>A. g. dolosus</i> | Peters, JL, 1925 | se Mexiko bis Panama | |
| | <i>A. g. guarauna</i> | (Linnaeus, 1766) | n Südamerika bis Paraguay und Argentinien | |
| LAPPENTAUCHER | ORDNUNG | | | |
| | PODICIPEDIFORMES | | | |
| Lappentaucher | 23 Familie Podicipedidae | | | Grebes |
| | <i>Tachybaptus</i> | Reichenbach, 1853 | | |
| Alaotrazwergtaucher | † <i>Tachybaptus rufolavatus</i> | (Delacour, 1932) | AF: Alaotra-See (ez Madagaskar) | Alaotra Grebe |
| Zwergtaucher | <i>Tachybaptus ruficollis</i> | (Pallas, 1764) | PAL, AF, OR: Europa (außer n) bis z, s, e Asien und Philippinen; Afrika und malegassische Region | Little Grebe |
| | <i>T. r. ruficollis</i> | (Pallas, 1764) | Europa von Großbritannien, s Skandinavien und s Spanien bis Schwarzes Meer und nw Afrika | |
| | <i>T. r. albescens</i> | (Blanford, 1877) | Kaukasus bis Balchaschsee (ne Kasachstan), Tian Shan, Indischer Subkontinent bis Myanmar | |
| | <i>T. r. iraquensis</i> | (Ticehurst, 1923) | Irak, sw Iran | |
| | <i>T. r. capensis</i> | (Salvadori, 1884) | Afrika s der Sahara, Madagaskar und Komoren | |
| | <i>T. r. poggei</i> | (Reichenow, 1902) | Kurilen, Japan einschließlich Ryūkyū-Inseln, Korea, e China, Taiwan und Hainan | |
| | <i>T. r. philippensis</i> | (Bonnaterre, 1790) | Philippinen (außer Mindanao und vielleicht Palawan-Inselgruppe) und n Borneo | |
| | <i>T. r. cotabato</i> | (Rand, 1948) | Mindanao (s Philippinen) | |
| Dreifarb-Zwergtaucher | <i>Tachybaptus tricolor</i> | (Gray, GR, 1861) | OR, AU: Java, Region Sulawesi, Kleine Sundainseln, Molukken, n Neuguinea, Bismarck-Archipel und Salomonen | Tricolored Grebe |
| | <i>T. t. vulcanorum</i> | (Rensch, 1929) | Java, Kleine Sundainseln und Tanimbar (s Molukken) | |
| | <i>T. t. tricolor</i> | (Gray, GR, 1861) | Sulawesi, Banggai und Sula-Inseln (e von Sulawesi), Molukken bis nw, nz Neuguinea | |
| | <i>T. t. collaris</i> | (Mayr, 1945) | ne Neuguinea (Huon-Halbinsel), Bismarck-Archipel bis Bougainville (n Salomonen) | |
| Australzwergtaucher | <i>Tachybaptus novaehollandiae</i> | (Stephens, 1826) | OR, AU: Java, Sangihe-Inseln und Talaudinseln (n von Sulawesi), Timor (e Kleine Sundainseln), Neuguinea, se Bismarck-Archipel, Australien, Neuseeland, Vanuatu, Neukaledonien und Rennell (s Salomonen) | Australasian Grebe |
| | <i>T. n. javanicus</i> | (Mayr, 1943) | Java | |
| | <i>T. n. fumosus</i> | (Mayr, 1943) | Sangihe-Inseln und Talaudinseln (n von ne Sulawesi) | |
| | <i>T. n. incola</i> | (Mayr, 1943) | n Neuguinea und Neubritannien (se Bismarck-Archipel) | |
| | <i>T. n. novaehollandiae</i> | (Stephens, 1826) | Timor, s Neuguinea, Australien (außer sz), Tasmanien und n Nordinsel (Neuseeland) | |
| | <i>T. n. leucosternos</i> | (Mayr, 1931) | Vanuatu und Grande Terre (Neukaledonien) | |
| | <i>T. n. rennellianus</i> | (Mayr, 1943) | Rennell (s Salomonen) | |
| Madagaskarzwergtaucher | <i>Tachybaptus pelzelinii</i> | (Hartlaub, 1861) | AF: Madagaskar | Madagascar Grebe |
| Schwarzkopf-Zwergtaucher | <i>Tachybaptus dominicus</i> | (Linnaeus, 1766) | NA, MA, SA: s Texas und nw Mexiko bis n Argentinien | Least Grebe |
| | <i>T. d. brachypterus</i> | (Chapman, 1899) | s Texas (USA) und nw Mexiko bis Panama | |
| | <i>T. d. bangsi</i> | (Van Rossem & Hachisuka, 1937) | s Baja California (nw Mexiko) | |
| | <i>T. d. dominicus</i> | (Linnaeus, 1766) | Cozumel (e von Halbinsel Yucatán, ne Mexiko), Bahamas und Große Antillen bis Jungferninseln (n, ez Karibik) | |
| | <i>T. d. brachyrhynchus</i> | (Chapman, 1899) | n Südamerika bis n Argentinien | |
| | <i>T. d. eisenmanni</i> | Storer & Getty, 1985 | w Ecuador | |
| | <i>Podilymbus</i> | Lesson, RP, 1831 | | |
| Bindentaucher | <i>Podilymbus podiceps</i> | (Linnaeus, 1758) | NA, MA, SA: nw Kanada über USA, Karibik, Mexiko, Mittelamerika und Südamerika bis z Chile und n, wz Argentinien | Pied-billed Grebe |
| | <i>P. p. podiceps</i> | (Linnaeus, 1758) | nw Kanada über USA, Mexiko und Mittelamerika | |
| | <i>P. p. antillarum</i> | Bangs, 1913 | Karibik | |
| | <i>P. p. antarcticus</i> | (Lesson, RP, 1842) | e Panama und n Südamerika (außer Amazonasbecken) bis sz Chile und z Argentinien | |
| Atitlantaucher | † <i>Podilymbus gigas</i> | Griscom, 1929 | MA: Lago de Atitlán (sw Guatemala) | Atitlan Grebe |
| | <i>Rollandia</i> | Bonaparte, 1856 | | |
| Rollandtaucher | <i>Rollandia rolland</i> | (Gaimard, 1823) | SA: wz Peru bis s Brasilien, Feuerland und Falklandinseln | White-tufted Grebe |
| | <i>R. r. chilensis</i> | (Lesson, RP, 1828) | w Peru (außer Junín-See) bis s Brasilien und Feuerland | |
| | <i>R. r. morrisoni</i> | (Simmons, 1962) | Junín-See (wz Peru) | |
| | <i>R. r. rolland</i> | (Gaimard, 1823) | Falklandinseln | |
| Titikakataucher | <i>Rollandia microptera</i> | (Gould, 1868) | SA: montane Seen vom Titicacasee und benachbarten Seen (se Peru) bis Uru-Uru-See und Poopó-See (wz Bolivien) | Titicaca Grebe |
| | <i>Poliocephalus</i> | Selby, 1840 | | |
| Haarschopftaucher | <i>Poliocephalus poliocephalus</i> | (Jardine & Selby, 1827) | AU: sw, se Australien und Tasmanien | Hoary-headed Grebe |
| Maoritaucher | <i>Poliocephalus rufopectus</i> | (Gray, GR, 1843) | AU: Nordinsel (Neuseeland) | New Zealand Grebe |
| | <i>Podiceps</i> | Latham, 1787 | | |

| | | | | |
|----------------------------|----------------------------------|--|---|---------------------|
| Magellantaucher | <i>Podiceps major</i> | (Boddaert, 1783) | SA: küstennahes w Peru; Paraguay und se Brasilien bis s Chile und Argentinien | Great Grebe |
| | <i>P. m. major</i> | (Boddaert, 1783) | küstennahes w Peru; Paraguay und se Brasilien bis z Chile und s Argentinien | |
| | <i>P. m. navasi</i> | Manghi, 1984 | s Chile | |
| Rothalstaucher | <i>Podiceps grisegena</i> | (Boddaert, 1783) | NA, PAL: z, e Europa und Türkei bis gemäßigtes w Russland und Kasachstan; subarktisches z, e Sibirien bis Kamtschatka, Alaska und Kanada bis sw Quebec | Red-necked Grebe |
| | <i>P. g. grisegena</i> | (Boddaert, 1783) | z Europa von Skandinavien, Balkan und Türkei bis gemäßigtes w Russland und Kasachstan | |
| | <i>P. g. holbollii</i> | Reinhardt, 1853 | subarktisches z, e Sibirien bis Kamtschatka, Hokkaidō (selten) und subarktisches Alaska und Kanada bis sw Quebec | |
| Haubentaucher | <i>Podiceps cristatus</i> | (Linnaeus, 1758) | PAL, AF, OR, AU: gemäßigtes Eurasien, lokal nw Indien, bis ne Russland, ne China und nz Japan; ne, e, s Afrika; Australien und Südinsel (Neuseeland) | Great Crested Grebe |
| | <i>P. c. cristatus</i> | (Linnaeus, 1758) | Eurasien von nw Europa, s Skandinavien bis s Spanien über s Russland und n, wz Mongolei und n Afghanistan, lokal in nw Indien, bis ne Russland, n Honshū (nz Japan) und ne China | |
| | <i>P. c. infuscatus</i> | Salvadori, 1884 | montane Seen von Eritrea, Äthiopien und Ostafrika; auch s Afrika | |
| | <i>P. c. australis</i> | Gould, 1844 | sw, se, e Australien, Tasmanien und Südinsel (Neuseeland) | |
| Ohrentaucher | <i>Podiceps auritus</i> | (Linnaeus, 1758) | NA, PAL: Island, Skandinavien bis e Russland; s, z Alaska, w, z Kanada und n Reihe der w, z US-Staaten der Lower 48 | Horned Grebe |
| | <i>P. a. auritus</i> | (Linnaeus, 1758) | Island, Skandinavien über n Kasachstan und nw Mongolei bis s Tschuktschen-Halbinsel, Sachalin und Kamtschatka (e Russland) | |
| | <i>P. a. cornutus</i> | (Gmelin, JF, 1789) | subarktisches Festland s, z Alaska, w, z Kanada und n Reihe der w, z US-Staaten der Lower 48 | |
| Schwarzhalstaucher | <i>Podiceps nigricollis</i> | Brehm, CL, 1831 | PAL, AF, NA, MA: gemäßigtes Eurasien bis Ferner Osten von Russland und ne China; e, s Afrika; sw Kanada und w, wz USA bis z Mexiko | Black-necked Grebe |
| | <i>P. n. nigricollis</i> | Brehm, CL, 1831 | gemäßigtes Eurasien (s von Skandinavien) von Großbritannien und Spanien e über Baltische Staaten und Kasachstan, n, z Mongolei, lückenhaft bis Ferner Osten von Russland und ne China | |
| | <i>P. n. gurneyi</i> | (Roberts, 1919) | lückenhaft Äthiopien bis Tansania und s Afrika | |
| | <i>P. n. californicus</i> | Heermann, 1854 | sw Kanada und w, wz USA bis z Mexiko | |
| Andentaucher | † <i>Podiceps andinus</i> | (Meyer de Schauensee, 1959) | SA: montane Feuchtgebiete im Raum Bogotá (e Anden, z Kolumbien) | Colombian Grebe |
| Silbertaucher | <i>Podiceps occipitalis</i> | Garnot, 1826 | SA: montane Seen der z Anden von Kolumbien bis n Chile und nw Argentinien; z, s Chile und Argentinien bis Feuerland; Falklandinseln | Silvery Grebe |
| "Inkantaucher" | <i>P. o. juninensis</i> | Berlepsch & Stolzmann, 1894 | montane Seen der z Anden von Kolumbien bis n Chile und nw Argentinien | |
| | <i>P. o. occipitalis</i> | Garnot, 1826 | z, s Chile und Argentinien bis Feuerland; Falklandinseln | |
| Punataucher | <i>Podiceps taczanowskii</i> | Berlepsch & Stolzmann, 1894 | SA: Junin-See (wz Peru) | Junin Grebe |
| Goldscheiteltaucher | <i>Podiceps gallardoi</i> | Rumboll, 1974 | SA: submontane Seen der w Provinz Santa Cruz, sw Argentinien | Hooded Grebe |
| Renntaucher | <i>Aechmophorus occidentalis</i> | Coues, 1862 (Lawrence, 1858) | NA, MA: wz Kanada bis nz, sw USA und z Mexiko | Western Grebe |
| | <i>A. o. occidentalis</i> | (Lawrence, 1858) | wz Kanada bis nz, sw USA | |
| | <i>A. o. ephemeralis</i> | Dickerman, 1986 | z Mexiko | |
| Clarktaucher | <i>Aechmophorus clarkii</i> | (Lawrence, 1858) | NA, MA: äußeres sw, sz Kanada (lokal) bis z, sw USA und z Mexiko | Clark's Grebe |
| | <i>A. c. transitionalis</i> | Dickerman, 1986 | äußeres sw, sz Kanada (lokal) bis z, sw USA | |
| | <i>A. c. clarkii</i> | (Lawrence, 1858) | n, z Mexiko | |

FLAMINGOS

Flamingos

| | | | | |
|----------------------|---------------------------------|---|---|-------------------|
| Rosaflamingo | <i>Phoenicopterus roseus</i> | Pallas, 1811 | PAL, AF: weit verbreitet in Afrika und sw, sz Eurasien | Greater Flamingo |
| Kubaflamingo | <i>Phoenicopterus ruber</i> | Linnaeus, 1758 | MA, SA: n, Galápagos; auch Karibik | American Flamingo |
| Chileflamingo | <i>Phoenicopterus chilensis</i> | Molina, 1782 | SA: z Peru bis Feuerland e bis s Brasilien, Uruguay und z Argentinien | Chilean Flamingo |
| Zwergflamingo | <i>Phoeniconaias minor</i> | Gray, GR, 1869 (Geoffroy Saint-Hilaire, É, 1798) | AF, OR: e Afrika, Namibia, Botswana bis Mauretanien und Senegal; nw Indien und se Pakistan | Lesser Flamingo |
| Andenflamingo | <i>Phoenicoparrus andinus</i> | Bonaparte, 1856 (Philippi, 1854) | SA: s Peru, w Bolivien, n Chile und nw Argentinien | Andean Flamingo |
| Jamesflamingo | <i>Phoenicoparrus jamesi</i> | (Sclater, PL, 1886) | SA: s Peru, w Bolivien, n Chile und nw Argentinien | James's Flamingo |

REGENPFEIFERVÖGEL

Laufhühnchen

ORDNUNG PHOENICOPTERIFORMES

6 Familie Phoenicopteridae

| | | |
|---------------------------------|--|--|
| <i>Phoenicopterus</i> | Linnaeus, 1758 | |
| <i>Phoenicopterus roseus</i> | Pallas, 1811 | |
| <i>Phoenicopterus ruber</i> | Linnaeus, 1758 | |
| <i>Phoenicopterus chilensis</i> | Molina, 1782 | |
| <i>Phoeniconaias</i> | Gray, GR, 1869 | |
| <i>Phoeniconaias minor</i> | (Geoffroy Saint-Hilaire, É, 1798) | |
| <i>Phoenicoparrus</i> | Bonaparte, 1856 | |
| <i>Phoenicoparrus andinus</i> | (Philippi, 1854) | |
| <i>Phoenicoparrus jamesi</i> | (Sclater, PL, 1886) | |

ORDNUNG CHARADRIIFORMES

18 Familie Turnicidae

| | | |
|---------------|-------------------------|--|
| <i>Turnix</i> | Bonnaterre, 1791 | |
|---------------|-------------------------|--|

Flamingos

Buttonquail

| | | | | |
|--|----------------------------------|----------------------------------|---|-----------------------------------|
| Triele | 1 Familie Burhinidae | | | Stone-curlews, Thick-knees |
| | <i>Burhinus</i> | Illiger, 1811 | | |
| Triel | <i>Burhinus oedicnemus</i> | (Linnaeus, 1758) | PAL: w Europa, Kanaren und n Afrika bis Litauen, n Kasachstan und äußeres w China, s bis Levante, Irak und w Pakistan | Eurasian Stone-curlew |
| | <i>B. o. oedicnemus</i> | (Linnaeus, 1758) | s Großbritannien und Iberische Halbinsel (w, s Europa) bis Litauen und Wolgadelta (n Kaspisches Meer) | |
| | <i>B. o. distinctus</i> | (Bannerman, 1914) | El Hierro, La Palma, La Gomera, Teneriffa und Gran Canaria (w, z Kanaren; z Makaronesien) | |
| | <i>B. o. insularum</i> | (Sassi, 1908) | Fuerteventura bis Alegranza (e Kanaren; Makaronesien) | |
| | <i>B. o. saharae</i> | (Reichenow, 1894) | n Afrika s bis Mauretanien und e bis Niltal; Balearen, Malta und Zypern (w bis e Mittelmeer); Türkei und Levante bis Irak und Iran | |
| | <i>B. o. harterti</i> | Vaurie, 1963 | Wolgadelta, w bis e Kasachstan bis w Xinjiang (w China) und w, z Pakistan | |
| Indientriels | <i>Burhinus indicus</i> | (Salvadori, 1866) | OR: inneres nw, w Indien und Sri Lanka e bis z Myanmar, z Thailand, Kambodscha und s Vietnam | Indian Stone-curlew |
| Senegaltriels | <i>Burhinus senegalensis</i> | (Swainson, 1837) | AF: innerer Senegal bis Äthiopien und Kenia und n bis Ägypten | Senegal Thick-knee |
| Wassertriels | <i>Burhinus vermiculatus</i> | (Cabanis, 1868) | AF: inneres w, z bis e, s Afrika | Water Thick-knee |
| | <i>B. v. buettikoferi</i> | (Reichenow, 1898) | Liberia bis Gabun | |
| | <i>B. v. vermiculatus</i> | (Cabanis, 1868) | DR Kongo bis Somalia und Südafrika | |
| Kaptriels | <i>Burhinus capensis</i> | (Lichtenstein, MHC, 1823) | AF: s Arabische Halbinsel; weit verbreitet, inneres Afrika s der Sahara | Spotted Thick-knee |
| | <i>B. c. maculosus</i> | (Temminck, 1824) | Senegal bis inneres Somalia s bis n Uganda und n Kenia | |
| | <i>B. c. dodsoni</i> | (Ogilvie-Grant, 1899) | küstennahes Eritrea und Somalia; sw, se Arabische Halbinsel | |
| | <i>B. c. capensis</i> | (Lichtenstein, MHC, 1823) | s Kenia bis Südafrika, w von Sambia bis nw Angola | |
| | <i>B. c. damarensis</i> | (Reichenow, 1905) | sw Angola, Namibia, sw Botswana und nw Südafrika | |
| Dominikanertriels | <i>Burhinus bistriatus</i> | (Wagler, 1829) | MA, SA: inneres s Mexiko bis nw Costa Rica; n Hispaniola; Kolumbien bis n Brasilien | Double-striped Thick-knee |
| | <i>B. b. bistriatus</i> | (Wagler, 1829) | e Veracruz und se Oaxaca (s Mexiko) bis z Honduras und nw Costa Rica | |
| | <i>B. b. vocifer</i> | (L'Herminier, 1837) | z, e Kolumbien, Venezuela (einschließlich Isla Margarita, knapp n von z Venezuela), Guyana und äußertes n Brasilien | |
| | <i>B. b. pediacus</i> | Wetmore & Borrero, 1964 | n, w Kolumbien und nw Venezuela | |
| | <i>B. b. dominicensis</i> | (Cory, 1883) | n Hispaniola | |
| Inkatriels | <i>Burhinus superciliaris</i> | (Tschudi, 1843) | SA: küstennahes s Ecuador bis n Chile | Peruvian Thick-knee |
| Langschwanztriels | <i>Burhinus grallarius</i> | (Latham, 1801) | AU: inneres s Trans-Fly (sz Neuguinea) und Australien (außer sz, Tasmanien) | Bush Stone-curlew |
| | <i>Esacus</i> | Lesson, RP, 1831 | | |
| Krabbentriels | <i>Esacus recurvirostris</i> | (Cuvier, 1829) | OR: Flusssysteme von s, se Asien: Mündungsgebiete von s Iran; inneres Indus (z Pakistan), Indien s des Himalaja s bis Sri Lanka und e bis n Thailand, n Kambodscha und n, s Vietnam | Great Stone-curlew |
| Rifftriels | <i>Esacus magnirostris</i> | (Vieillot, 1818) | OR, AU: Küsten und kleine Inseln von tropischem e Indischem Ozean und w Pazifischem Ozean: Andamanen, Malaiische Halbinsel und sw, s Philippinen, Malaiischer Archipel, Neuguinea und benachbarte Inseln, nz Western Australia bis se New South Wales (nw, n, e Australien), Bismarck-Archipel (einschließlich Admiralitätsinseln), n bis se Salomonen (außer Rennell) | Beach Stone-curlew |
| Scheidenschnäbel | 2 Familie Chionidae | | | Sheathbills |
| | <i>Chionis</i> | Forster, JR, 1788 | | |
| Weißgesicht-Scheidenschnäbel | <i>Chionis albus</i> | (Gmelin, JF, 1789) | AN: Antarktische Halbinsel und benachbarte Inseln, Südliche Shetlandinseln, Südliche Orkneyinseln und Südgeorgien | Snowy Sheathbill |
| Schwarzgesicht-Scheidenschnäbel | <i>Chionis minor</i> | Hartlaub, 1841 | IO: Inseln im subantarktischen w, z südlichen Indischen Ozean | Black-faced Sheathbill |
| | <i>C. m. marionensis</i> | Reichenow, 1908 | Prinz-Edward-Insel und Marion-Insel (s von Südafrika, sw Indischer Ozean) | |
| | <i>C. m. crozettensis</i> | (Sharpe, 1896) | Crozetinseln (sw Indischer Ozean) | |
| | <i>C. m. minor</i> | Hartlaub, 1841 | Kerguelen (sz Indischer Ozean) | |
| | <i>C. m. nasicornis</i> | Reichenow, 1904 | Heard und McDonaldinseln (sz Indischer Ozean) | |
| Magellanregenpfeifer | 1 Familie Pluvianellidae | | | Magellanic Plover |
| | <i>Pluvianellus</i> | Gray, GR, 1846 | | |
| Magellanregenpfeifer | <i>Pluvianellus socialis</i> | Gray, GR, 1846 | SA: innere w Provinz Santa Cruz (sw Argentinien), se Provinz Magallanes (äußeres se Chile) und n, z Isla Grande de Terra del Fuego | Magellanic Plover |
| Austernfischer | 12 Familie Haematopodidae | | | Oystercatchers |
| | <i>Haematopus</i> | Linnaeus, 1758 | | |
| Magellanausternfischer | <i>Haematopus leucopodus</i> | Garnot, 1826 | SA: küstennahes und binnenländisches sz Chile und sz Argentinien bis Kap Hoorn und Falklandinseln | Magellanic Oystercatcher |
| Chileausternfischer | <i>Haematopus ater</i> | Vieillot, 1825 | SA: küstennahes n Peru und se Argentinien bis Kap Hoorn und Falklandinseln | Blackish Oystercatcher |

| | | | | |
|--------------------------------|------------------------------------|----------------------------------|---|------------------------------|
| Klippenausternfischer | <i>Haematopus bachmani</i> | Audubon, 1838 | NA: küstennaher e Nordpazifik von w Aleuten bis wz Baja California (nw Mexiko) | Black Oystercatcher |
| Braunmantel-Austernfischer | <i>Haematopus palliatus</i> | Temminck, 1820 | NA, MA, SA: weit verbreitet küstennahes w Mexiko bis sz Chile; küstennahe ne USA bis n Golf von Mexiko, Halbinsel Yucatán; Karibik (lokal) bis s Argentinien | American Oystercatcher |
| | <i>H. p. palliatus</i> | Temminck, 1820 | küstennaher e Nordpazifik von Islas Coronado (nw Baja California) und Golf von Kalifornien bis s Panama, küstennahes wz Kolumbien bis sz Chile; Küste des w Nordatlantik von s Nova Scotia (se Kanada; selten) und Massachusetts (ne USA) bis Florida, n Küste des Golf von Mexiko bis Tamaulipas (ne Mexiko), Yucatán; Bahamas, Puerto Rico, Jungferninseln und Kleine Antillen; küstennahes Venezuela und Inseln bis n, s Argentinien | |
| Kanarenausternfischer | † <i>Haematopus meadewaldoi</i> | Ridgway, 1886 Bannerman, 1913 | Galápagos (außer Darwin und Wolf) | Canary Islands Oystercatcher |
| Kapausternfischer | <i>Haematopus moquini</i> | Bonaparte, 1856 | AF: küstennahes Fuerteventura, Lanzarote und La Graciosa (e Kanaren, Makaronesien) | African Oystercatcher |
| Austernfischer | <i>Haematopus ostralegus</i> | Linnaeus, 1758 | AF: küstennahes n Namibia bis KwaZulu-Natal (s Afrika) | Eurasian Oystercatcher |
| | <i>H. o. ostralegus</i> | Linnaeus, 1758 | PAL: nw, sw, z Paläarkt; äußerste ne Paläarkt | |
| | <i>H. o. longipes</i> | Buturlin, 1910 | Island bis Skandinavien, nw Russland s bis Iberische Halbinsel und Türkei | |
| | <i>H. o. buturlini</i> | Dementiev, 1941 | Ukraine bis z Russland und w Sibirien | |
| | <i>H. o. osculans</i> | Swinhoe, 1871 | w Kasachstan bis nw Xinjiang (nw China) | |
| Südinsel-Austernfischer | <i>Haematopus finschi</i> | Martens, GH, 1897 | küstennahes Kamtschatka, Ochotskisches Meer (se Russland), küstennahes und binnenländisches n Korea, ne China und Kinmen (vor Fujian, e China) | South Island Oystercatcher |
| Australausternfischer | <i>Haematopus longirostris</i> | Vieillot, 1817 | AU: binnenländisches Südinsel (Neuseeland) | Pied Oystercatcher |
| Neuseeland-Austernfischer | <i>Haematopus unicolor</i> | Forster, JR, 1844 | AU: küstennahe äußere e Kleine Sundainseln, Tanimbar und Kei-Inseln (se Molukken), küstennahes Australien und Tasmanien | Variable Oystercatcher |
| Chathamausternfischer | <i>Haematopus chathamensis</i> | Hartert, EJO, 1927 | AU: küstennahe Nordinsel, Südinsel und Stewart Island (Neuseeland) | Chatham Oystercatcher |
| Rußausternfischer | <i>Haematopus fuliginosus</i> | Gould, 1845 | AU: Chathaminseln (e von Südinsel, Neuseeland) | Sooty Oystercatcher |
| | <i>H. f. fuliginosus</i> | Gould, 1845 | AU: küstennahes Australien und Tasmanien | |
| | <i>H. f. ophthalmicus</i> | Castelnau & Ramsay, EP, 1877 | s küstennahes Western Australia bis se Queensland und Tasmanien (s Australien) | |
| | | | wz, n küstennahes Western Australia bis sz Queensland (n Australien) | |
| Ibisschnäbel | 1 Familie Ibisornithidae | | | Ibisbill |
| | <i>Ibidorhyncha</i> | Vigors, 1832 | | |
| Ibisschnabel | <i>Ibidorhyncha struthersii</i> | Vigors, 1832 | PAL: Flüsse von w Tadschikistan, se Kasachstan, nw Xinjiang (nw China) und ne Afghanistan über Himalaja und Hochland von Tibet bis Qinghai, Gansu, e Innere Mongolei, Hebei und n von Beijing (ne China) | Ibisbill |
| Säbelschnäblerverwandte | 1 Familie Recurvirostridae | | | Stilts, Avocets |
| | <i>Himantopus</i> | Brisson, 1760 | | |
| Stelzenläufer | <i>Himantopus himantopus</i> | (Linnaeus, 1758) | PAL, AF, OR: Küsten und Binnenland s bis ez Europa, Sal (ne Kapverden, s Makaronesien, w von nw Afrika); n und Afrika s der Sahara und küstennahes Madagaskar; über sw Russland, Kasachstan und Mongolei bis se Russland, ne, e China, lokal Honshū und Shikoku (sz Japan), Taiwan, Semirara (ez Philippinen), s bis n Naher Osten, Indischer Subkontinent bis Sri Lanka, Malaiische Halbinsel, Vietnam, n Sumatra und w Java | Black-winged Stilt |
| Weißgesicht-Stelzenläufer | <i>Himantopus leucocephalus</i> | Gould, 1837 | OR, AU: lokal z, s Philippinen, Malaiischer Archipel, Region Neuguinea, Australien, Neuseeland, ne Neubritannien (se Bismarck-Archipel) | Pied Stilt |
| Schwarznacken-Stelzenläufer | <i>Himantopus mexicanus</i> | (Müller, PLS, 1776) | NA, MA, SA, PO: Küsten und Binnenland w, s, se USA bis sw Peru, Galápagos und ne Brasilien; auch Hawaii | Black-necked Stilt |
| | <i>H. m. knudseni</i> | Stejneger, 1887 | Hawaii | |
| | <i>H. m. mexicanus</i> | (Müller, PLS, 1776) | Binnenland ne Alberta und nw Saskatchewan (sz Kanada; sporadisch) bis n Baja California (nw Mexiko), Mexiko über w küstennahes Mittelamerika bis sw küstennahes Peru und Galápagos; über sz USA bis wz Küste des Nordatlantik bis Florida und Golf von Mexiko bis Inseln n von Honduras; küstennahes Venezuela und Inseln bis n, einschließlich Trinidad, bis ne Brasilien; gesamte Westindische Inseln | |
| Halsband-Stelzenläufer | <i>Himantopus melanurus</i> | Vieillot, 1817 | SA: binnenländisches ez Peru, z Bolivien und se Brasilien bis sz Chile und sz Argentinien | White-backed Stilt |
| Rußstelzenläufer | <i>Himantopus novaezelandiae</i> | Gould, 1841 | AU: z Südinsel (Neuseeland) | Black Stilt |
| | <i>Cladorhynchus</i> | Gray, GR, 1840 | | |
| Schlammstelzer | <i>Cladorhynchus leucocephalus</i> | (Vieillot, 1816) | AU: s, z Australien | Banded Stilt |
| | <i>Recurvirostra</i> | Linnaeus, 1758 | | |

| | | | | |
|------------------------------|---|---|--|-------------------------|
| Säbelschnäbler | <i>Recurvirostra avosetta</i> | Linnaeus, 1758 | AF, PAL: binnenländische und küstennahe s Britische Inseln, Iberische Halbinsel, s Skandinavien (nw bis sw Europa) und sw Russland bis Transbaikalien (ne Russland) und ne China s über n Naher Osten, z Asien bis ez Afghanistan, Sind und Kutch (küstennahes Pakistan und nw Indien); e und s Afrika | Pied Avocet |
| Braunhals-Säbelschnäbler | <i>Recurvirostra americana</i> | Gmelin, JF, 1789 | NA: se British Columbia bis sw Ontario (sz Kanada) bis Kalifornien, Texas (w, sz USA) und n Baja California (nw Mexiko) bis z Mexiko | American Avocet |
| Rotkopf-Säbelschnäbler | <i>Recurvirostra novaehollandiae</i> | Vieillot, 1816 | AU: Australien (außer n, Tasmanien) | Red-necked Avocet |
| Andensäbelschnäbler | <i>Recurvirostra andina</i> | Philippi & Landbeck, 1861 | SA: montanes z Peru, Bolivien, n Chile und äußeres nw Argentinien | Andean Avocet |
| Regenpfeiferverwandte | 68 Familie Charadriidae | | | Plovers |
| Kiebitz | <i>Vanellus vanellus</i> | Brisson, 1760 (Linnaeus, 1758) | PAL: weit verbreitet binnenländisches gemäßigtes und subarktisches Eurasien: Britische Inseln, Skandinavien und Baltische Staaten bis Iberische Halbinsel e über s, z Russland bis se Russland und ne China, s über Türkei und Kaspiregion, Kasachstan und Kirgisistan, Mongolei, Xinjiang und Innere Mongolei (nw, nz China) | Northern Lapwing |
| Langzehenkiebitz | <i>Vanellus crassirostris</i> <i>V. c. crassirostris</i> <i>V. c. leucopterus</i> | (Hartlaub, 1855) (Hartlaub, 1855) Reichenow, 1889 | AF: binnenländisches wz, e, se Afrika n Nigeria und Tschad; s Sudan s bis e DR Kongo, n Tansania und n Malawi wz Angola; s DR Kongo und Tansania bis Malawi s bis Botswana und ne Südafrika | Long-toed Lapwing |
| Schmiedekiebitz | <i>Vanellus armatus</i> | (Burchell, 1822) | AF: binnenländisches wz Angola bis sz Kenia und s bis Südafrika | Blacksmith Lapwing |
| Spornkiebitz | <i>Vanellus spinosus</i> | (Linnaeus, 1758) | PAL, AF: e Griechenland (se Europa), Türkei, Zypern, Naher Osten bis sw Iran und Arabische Halbinsel; Mauretanien bis Nigeria und e bis Eritrea, Somalia, n bis Sudan und Ägypten bis Nildelta; s bis Sambia und Malawi | Spur-winged Lapwing |
| Flusskiebitz | <i>Vanellus duvaucelii</i> | (Lesson, RP, 1826) | OR: Flüsse in nz Indien bis w Yunnan (sw China), Thailand bis n Thai-Malaiische Halbinsel und n, s Vietnam | River Lapwing |
| Schwarzschofkiebitz | <i>Vanellus tectus</i> <i>V. t. tectus</i> <i>V. t. latifrons</i> | (Boddaert, 1783) (Boddaert, 1783) (Reichenow, 1881) | AF: binnenländisches Sahel bis e Afrika sw Mauretanien s bis Guinea-Bissau, w bis Eritrea, Äthiopien und Uganda s Somalia bis e Kenia und nz Tansania | Black-headed Lapwing |
| Gelblappenkiebitz | <i>Vanellus malabaricus</i> | (Boddaert, 1783) | OR: s Indostal (sz Pakistan), binnenländisches Indien bis z Assam (außer äußerer n, ne), s Nepal und Sri Lanka | Yellow-wattled Lapwing |
| Weißscheitelkiebitz | <i>Vanellus albiceps</i> | Gould, 1834 | AF: binnenländisches Senegal bis Liberia und n Angola, e bis w Südsudan, nw Uganda, Tansania, Sambia bis Mosambik und ne Südafrika | White-crowned Lapwing |
| Weißkehlkiebitz | <i>Vanellus lugubris</i> | (Lesson, RP, 1826) | AF: binnenländisches s Guinea und s Mali bis w Nigeria; Gabun s bis wz Angola, e bis ne Kenia, s bis äußeres ne Südafrika | Senegal Lapwing |
| Schwarzflügelkiebitz | <i>Vanellus melanopterus</i> <i>V. m. melanopterus</i> <i>V. m. minor</i> | (Cretzschmar, 1829) (Cretzschmar, 1829) (Zedlitz, 1908) | AF: binnenländisches ne bis se Afrika Eritrea und Äthiopien bis nw Somalia sz Kenia, nz Tansania und küstennahes se Afrika | Black-winged Lapwing |
| Kronenkiebitz | <i>Vanellus coronatus</i> <i>V. c. demissus</i> <i>V. c. coronatus</i> | (Boddaert, 1783) (Friedmann, 1928) (Boddaert, 1783) | AF: binnenländisches ne bis s Afrika n, z Somalia und se Äthiopien Äthiopien und e Afrika bis Sambia, sw Angola, w Simbabwe und Südafrika | Crowned Lapwing |
| Senegalkiebitz | <i>Vanellus senegallus</i> <i>V. s. senegallus</i> <i>V. s. lateralis</i> | (Linnaeus, 1766) (Linnaeus, 1766) Smith, A, 1839 | AF: binnenländisches Afrika s der Sahara (außer z, sw, s) Senegal s bis z Nigeria, e bis Eritrea und z Äthiopien, s bis ne DR Kongo und n Uganda s, e DR Kongo bis w Kenia s, w bis Angola, n Namibia und e Südafrika | African Wattled Lapwing |
| Strichelbrustkiebitz | <i>Vanellus melanocephalus</i> | (Rüppell, 1845) | AF: montanes nz bis sz Äthiopien | Spot-breasted Lapwing |
| Rotbrustkiebitz | <i>Vanellus superciliosus</i> | (Reichenow, 1886) | AF: binnenländisches Nigeria bis n DR Kongo | Brown-chested Lapwing |
| Graukopfkiebitz | <i>Vanellus cinereus</i> | (Blyth, 1842) | PAL: binnenländisches Heilongjiang und Innere Mongolei (nz, ne China), Honshū bis Kyūshū (z, s Japan) | Grey-headed Lapwing |
| Rotlappenkiebitz | <i>Vanellus indicus</i> <i>V. i. aigneri</i> <i>V. i. indicus</i> <i>V. i. lankae</i> <i>V. i. atronuchalis</i> | (Boddaert, 1783) (Laubmann, 1913) (Boddaert, 1783) (Koelz, 1939) (Jerdon, 1864) | OR: weit verbreitet e Türkei, Irak, ne Arabische Halbinsel, s Turkmenistan, Afghanistan bis nw Indien und Sri Lanka, e bis sw China, Malaiische Halbinsel und n, s Vietnam e Türkei, Irak, ne Arabische Halbinsel, s Turkmenistan, Afghanistan und Pakistan z Pakistan bis Nepal und Bangladesch Sri Lanka ne Indien bis sw China, se Asien und Malaiische Halbinsel | Red-wattled Lapwing |
| Javakiebitz | † <i>Vanellus macropterus</i> | (Wagler, 1827) | OR: Java | Javan Lapwing |
| Schwarzbandkiebitz | <i>Vanellus tricolor</i> | (Vieillot, 1818) | AU: binnenländisches Australien (außer n, wz) und Tasmanien | Banded Lapwing |

| | | | | |
|----------------------------------|--|----------------------------------|--|------------------------|
| Maskenkiebitz | <i>Vanellus miles</i> | (Boddaert, 1783) | AU: weit verbreitet binnenländisches Neuguinea, Australien und Neuseeland | Masked Lapwing |
| | <i>V. m. miles</i> | (Boddaert, 1783) | Aru-Inseln (sw von Neuguinea), Trans-Fly (sz Neuguinea), ne, se Neuguinea und ne Western Australia bis ne Queensland (n Australien) | |
| | <i>V. m. novaehollandiae</i> | Stephens, 1819 | sw Western Australia (sw Australien), e South Australia bis ez Queensland (e Australien) bis Tasmanien, Neukaledonien (selten) und Nordinsel, Südinsel, Stewart Island, Kermadecinseln (ne von Nordinsel) und Chatham Island (e von Südinsel; Neuseeland) | |
| Steppenkiebitz | <i>Vanellus gregarius</i> | (Pallas, 1771) | PAL: binnenländisches n Kasachstan und angrenzendes s Russland (früher Ukraine bis Xinjiang (nw China)) | Sociable Lapwing |
| Weißschwanzkiebitz | <i>Vanellus leucurus</i> | (Lichtenstein, MHC, 1823) | PAL: binnenländische z Türkei und e Aserbajdschan bis n Kaspisches Meer, s Kasachstan, Usbekistan und Turkmenistan und nw Afghanistan; s bis n Jordanien und Persischer Golf bis sw Pakistan | White-tailed Lapwing |
| Bronzekiebitz | <i>Vanellus chilensis</i> | (Molina, 1782) | MA, SA: weit verbreitet Binnenland von Nicaragua bis s Chile und s Argentinien | Southern Lapwing |
| | <i>V. c. cayennensis</i> | (Gmelin, JF, 1789) | Nicaragua bis n Südamerika n des Amazonas (expandierend nach n und in Amazonien) | |
| | <i>V. c. lampronotus</i> | (Wagler, 1827) | Amazonien (z, e Brasilien) bis n Chile und n Argentinien | |
| | <i>V. c. fretensis</i> | (Brodkorb, 1934) | s Chile und s Argentinien bis Kap Hoorn | |
| | <i>V. c. chilensis</i> | (Molina, 1782) | z Chile und wz Argentinien | |
| Andenkiebitz | <i>Vanellus resplendens</i> | (Tschudi, 1843) | SA: montanes wz Kolumbien bis ne Chile und nw Argentinien | Andean Lapwing |
| Schwarzbrust-Regenpfeifer | <i>Erythrogonys erythrogonys cinctus</i> | Gould, 1838 | AU: Australien (außer sz, Tasmanien) | Red-kneed Dotterel |
| | <i>Peltohyas peltohyas australis</i> | Sharpe, 1896 | | |
| Gürtelregenpfeifer | <i>Peltohyas australis</i> | (Gould, 1841) | AU: binnenländisches Australien (außer n, e, Tasmanien) | Inland Dotterel |
| Schiefschnabel | <i>Anarhynchus anarhynchus frontalis</i> | Quoy & Gaimard, 1832 | AU: Flüsse der Südinsel (Neuseeland) | Wrybill |
| | <i>Pluvialis pluvialis apricaria</i> | Brisson, 1760 | | |
| Goldregenpfeifer | <i>Pluvialis apricaria</i> | (Linnaeus, 1758) | PAL: binnenländische arktische Tundra (hauptsächlich) bis gemäßigte Zone: ez Grönland, Island, Färöer, Britische Inseln, n Deutschland und Dänemark, Fennoskandien, Baltikum e bis Taimyrhalbinsel (nz Russland) | European Golden Plover |
| Tundra-Goldregenpfeifer | <i>Pluvialis fulva</i> | (Gmelin, JF, 1789) | PAL: arktisches Festland von Russland und subarktisches e Russland bis w Alaska: Jamal-Halbinsel (nz Sibirien) bis Tschuktschen-Halbinsel, n Kamtschatka und n Ochotskisches Meer (e Sibirien) und Wrangelinsel (n von ne Sibirien); Küsten von Tschuktschensee und Beringmeer von w Alaska und benachbarte Inseln einschließlich Sankt-Lorenz-Insel (n Beringmeer) | Pacific Golden Plover |
| Prärie-Goldregenpfeifer | <i>Pluvialis dominica</i> | (Müller, PLS, 1776) | NA: Hocharktis bis Subarktis, Alaska und n, ne Kanada: nw, n, e Alaska, Yukon bis nz British Columbia e bis w Hudson Bay und Baffininsel (ne Kanada) | American Golden Plover |
| Kiebitzregenpfeifer | <i>Pluvialis squatarola</i> | (Linnaeus, 1758) | NA, PAL: hocharktische (lokal niedrigere) Küsten und Inseln (außer Ellesmere Island, Grönland, Skandinavien und Inseln von Spitzbergen bis Sewernaja Semlja) | Grey Plover |
| | <i>P. s. squatarola</i> | (Linnaeus, 1758) | hocharktische Küsten von nw Russland bis Tschuktschen-Halbinsel (einschließlich Neusibirische Inseln, n von ez Sibirien) und w, n Alaska | |
| | <i>P. s. tomkoviichi</i> | Engelmoer & Roselaar, 1998 | Wrangelinsel (n von ne Sibirien) | |
| | <i>P. s. cynosurae</i> | (Thayer & Bangs, 1914) | nz bis ne hocharktische Küste Kanada und Inseln bis Baffininsel (außer Ellesmere Island und benachbarte Inseln) | |
| Maoriregenpfeifer | <i>Charadrius obscurus</i> | Linnaeus, 1758 | AU: küstennahe n Nordinsel und montanes Stewart Island (Neuseeland) | New Zealand Plover |
| "Strand-Maoriregenpfeifer" | <i>C. o. aquilonius</i> | Dowding, 1994 | Küsten von n Nordinsel (Neuseeland) | |
| "Berg-Maoriregenpfeifer" | <i>C. o. obscurus</i> | Gmelin, JF, 1789 | Südinsel (dort ausgestorben) und montanes Stewart Island (Neuseeland) | |
| Sandregenpfeifer | <i>Charadrius hiaticula</i> | Linnaeus, 1758 | PAL: binnenländische hocharktische Paläarktis von Grönland bis ne Sibirien; bis gemäßigtes Europa | Common Ringed Plover |
| | <i>C. h. psammodromus</i> | Salomonsen, 1930 | nordatlantische Arktis: Ellesmere Island und Baffininsel (ne Kanada, sporadisch); Grönland, Island, Färöer und Spitzbergen (n von Norwegen) | |
| | <i>C. h. hiaticula</i> | Linnaeus, 1758 | gemäßigte e nordatlantische Region: Britische Inseln und nw Frankreich bis s Skandinavien und Baltische Staaten | |
| "Tundra-Sandregenpfeifer" | <i>C. h. tundrae</i> | (Lowe, 1915) | Küsten und Inseln des Arktischen Ozean: n Skandinavien bis Tschuktschen-Halbinsel (ne Sibirien) einschließlich Nowaja Semlja und Neusibirische Inseln (n von nw, ne Russland) und Sankt-Lorenz-Insel (n Beringmeer; ausnahmsweise) | |

| | | | | |
|--------------------------|----------------------------------|----------------------------------|--|----------------------|
| Eskimoregenpfeifer | <i>Charadrius semipalmatus</i> | Bonaparte, 1825 | NA: binnenländische Hocharktis bis extremes ne Russland und subarktisches Alaska und Kanada: e Tschuktschen-Halbinsel (ne Russland), z, e Aleuten, Festland von Alaska und nw British Columbia bis Banksinsel und Baffininsel, s bis w James Bay, Neufundland und Nova Scotia (nw bis ne, se Kanada) | Semipalmated Plover |
| Ussuriregenpfeifer | <i>Charadrius placidus</i> | Gray, JE & Gray, GR, 1863 | PAL: Flüsse im gemäßigten se Sibirien, Hokkaidō bis Kyūshū (n bis s Japan), n, z Korea, ne, ez China; disjunkt ne Indien | Long-billed Plover |
| Flussregenpfeifer | <i>Charadrius dubius</i> | Scopoli, 1786 | PAL, OR: weit verbreitet binnenländische subarktische bis tropischer Zonen: Eurasien, Indischer Subkontinent, se Asien, Philippinen, Neuguinea und Bismarck-Archipel | Little Ringed Plover |
| | <i>C. d. curonicus</i> | Gmelin, JF, 1789 | Britische Inseln, s, z Skandinavien, Iberische Halbinsel und n Afrika, über Russland bis Ochotskisches Meer und Ussuriland, s über Türkei, Naher Osten bis Iran, n Mongolei bis ez China, Korea, Taiwan und Hokkaidō bis Kyūshū (n bis s Japan) | |
| | <i>C. d. jerdoni</i> | (Legge, 1880) | Indien bis s China, n, z Thailand, e Kambodscha und nz, se Vietnam | |
| Wilsonregenpfeifer | <i>C. d. dubius</i> | Scopoli, 1786 | Philippinen, Neuguinea, Neuirland und Neubritannien (e Bismarck-Archipel) | Wilson's Plover |
| | <i>Charadrius wilsonia</i> | Ord, 1814 | NA, MA, SA: küstennahe gemäßigte bis tropische e, sw USA bis Karibik, ez Brasilien und Peru | |
| | <i>C. w. wilsonia</i> | Ord, 1814 | küstennaher wz Nordatlantik, Golf von Mexiko und Karibik: Virginia bis Florida (ez USA) und Golf von Mexiko bis Karibikküste von Mittelamerika und Bahamas, Große Antillen (außer Jamaika) und n Kleine Antillen | |
| | <i>C. w. beldingi</i> | (Ridgway, 1919) | küstennaher e Pazifischer Ozean: wz Baja California und Golf von Kalifornien bis Nayarit (nw, wz Mexiko) und n Mittelamerika bis wz Peru | |
| Keilschwanz-Regenpfeifer | <i>C. w. cinnamominus</i> | (Ridgway, 1919) | ne Kolumbien, Venezuela und Inseln bis n, Trinidad, Grenadinen und Grenada (s Kleine Antillen) und Niederländische Antillen bis Französisch-Guayana | Killdeer |
| | <i>C. w. crassirostris</i> | Spix, 1825 | küstennahes Amapá bis (vielleicht) Bahia (ne, ez Brasilien) | |
| | <i>Charadrius vociferus</i> | Linnaeus, 1758 | NA, MA, SA: binnenländisches subarktisches bis gemäßigtes Nordamerika bis Mittelamerika; küstennahes Ecuador bis Peru | |
| Flötenregenpfeifer | <i>C. v. vociferus</i> | Linnaeus, 1758 | binnenländisches s Alaska, subarktisches bis gemäßigtes Kanada von Yukon bis Hudson Bay und Sankt-Lorenz-Golf; über Lower 48, s Baja California und bis z Mexiko und (lokal) Nicaragua bis sw Panama | Piping Plover |
| | <i>C. v. ternominatus</i> | Bangs & Kennard, 1920 | Bahamas, Große Antillen und Jungferninseln | |
| | <i>C. v. peruvianus</i> | (Chapman, 1920) | küstennahes w Ecuador bis äußeres nw Chile | |
| Madagaskarregenpfeifer | <i>Charadrius melodus</i> | Ord, 1824 | NA: binnenländisches se Alberta bis sw Ontario (sz Kanada) und Große Seen s bis e Colorado und n Kansas; küstennahes s Neufundland (e Kanada) bis North Carolina | Madagascar Plover |
| | <i>C. m. circumcinctus</i> | (Ridgway, 1874) | binnenländisches se Alberta bis sw Ontario (sz Kanada) und Große Seen s bis e Colorado und n Kansas | |
| Hirtenregenpfeifer | <i>Charadrius thoracicus</i> | (Richmond, 1896) | AF: küstennahes w Madagaskar (lokal) | Kittlitz's Plover |
| Helenaregenpfeifer | <i>Charadrius pecuarius</i> | Temminck, 1823 | AF: weit verbreitet binnenländisches Afrika s der Sahara (außer z), Niltal bis Nildelta und Madagaskar | St. Helena Plover |
| | <i>Charadrius sanctaehelenae</i> | (Harting, 1873) | AO: St. Helena (tropischer se Atlantik) | |
| Dreiband-Regenpfeifer | <i>Charadrius tricollaris</i> | Vieillot, 1818 | AF: binnenländisches ne bis s Afrika und Madagaskar | Three-banded Plover |
| | <i>C. t. tricollaris</i> | Vieillot, 1818 | sz Ägypten, Eritrea, Äthiopien und e Afrika bis Gabun und s Afrika | |
| Forbesregenpfeifer | <i>C. t. bifrontatus</i> | Cabanis, 1882 | binnenländisches Madagaskar | Forbes's Plover |
| | <i>Charadrius forbesi</i> | (Shelley, 1883) | AF: binnenländisches Guinea bis Südsudan, Sambia und Angola | |
| Weißstirn-Regenpfeifer | <i>Charadrius marginatus</i> | Vieillot, 1818 | AF: weit verbreitet Küsten und Binnenland Afrika s der Sahara und Madagaskar | White-fronted Plover |
| | <i>C. m. mechowii</i> | (Cabanis, 1884) | Küsten und Binnenland Afrika s der Sahara von Senegal und s Mali s bis n Angola, Botswana, Simbabwe und n Mosambik | |
| | <i>C. m. marginatus</i> | Vieillot, 1818 | küstennahes sw Angola bis sw Südafrika | |
| | <i>C. m. arenaceus</i> | Clancey, 1971 | binnenländisches und küstennahes s Mosambik bis s Südafrika | |
| | <i>C. m. tenellus</i> | Hartlaub, 1861 | binnenländisches und küstennahes Madagaskar | |
| Seeregenpfeifer | <i>Charadrius alexandrinus</i> | Linnaeus, 1758 | PAL, AF, OR: weit verbreitet, Küsten und Binnenland s Paläarktis bis ne, s Asien | Kentish Plover |
| | <i>C. a. alexandrinus</i> | Linnaeus, 1758 | küstennahes w Europa (früher Britische Inseln), Makaronesien (w von nw Afrika), n Afrika, sporadisch bis Senegal; binnenländisch über z Asien bis nw, nz Indischer Subkontinent, n, z Mongolei und n China | |
| | <i>C. a. nihonensis</i> | Deignan, 1941 | Sachalin und Kurilen (se Russland), Hokkaidō über Ryūkyū-Inseln (=Nansei-Inseln; n bis s Japan), Korea, ne, e China und Taiwan | |
| | <i>C. a. seebohmi</i> | Hartert, EJO & Jackson, AC, 1915 | s Indien und Sri Lanka | |

| | | | | |
|------------------------------|--|---|---|------------------------|
| Weißgesicht-Regenpfeifer | <i>Charadrius dealbatus</i> | (Swinhoe, 1870) | OR: wahrscheinlich küstennahes se China; auch s Vietnam (1 Nest) | White-faced Plover |
| Schneereggenpfeifer | <i>Charadrius nivosus</i> | (Cassin, 1858) | NA, MA, SA: küstennahes Washington bis z Baja California (nw Mexiko); binnenländisches Saskatchewan (unregelmäßig; sz Kanada) bis Kalifornien und z Texas; küstennaher Golf von Mexiko bis Halbinsel Yucatán; binnenländisches z Mexiko; s, z Bahamas bis Jungferninseln; Peru bis sz Chile | Snowy Plover |
| | <i>C. n. nivosus</i> | (Cassin, 1858) | küstennahes Washington, binnenländisches Saskatchewan und küstennahes Golf von Mexiko bis Yucatán; binnenländisches z Mexiko; s, z Bahamas bis Jungferninseln | |
| | <i>C. n. occidentalis</i> | (Cabanis, 1872) | küstennahes sw Ecuador und Peru bis sz Chile | |
| Javaregenpfeifer | <i>Charadrius javanicus</i> | Chasen, 1938 | OR: küstennahes s Sumatra, Java, Bali, Kleine Sundainseln und w Sulawesi | Javan Plover |
| Rotkopf-Regenpfeifer | <i>Charadrius ruficapillus</i> | Temminck, 1821 | AU: Timor (e Kleine Sundainseln), binnenländisches und küstennahes Australien und Tasmanien | Red-capped Plover |
| Malaierenregenpfeifer | <i>Charadrius peronii</i> | Schlegel, 1865 | OR: küstennahe Malaiische Halbinsel bis Philippinen (lokal), Große und Kleine Sundainseln und Region Sulawesi | Malaysian Plover |
| Rotband-Regenpfeifer | <i>Charadrius pallidus</i> <i>C. p. venustus</i> <i>C. p. pallidus</i> | Strickland, 1853 Fischer, GA & Reichenow, 1884 Strickland, 1853 | AF: binnenländisches und küstennahes e, s Afrika | Chestnut-banded Plover |
| Schlankschnabel-Regenpfeifer | <i>Charadrius collaris</i> | Vieillot, 1818 | MA, SA: weit verbreitet in den Neotropen an Küsten und Flüssen: küstennahes Mexiko von Sinaloa und s Tamaulipas (aber nicht Halbinsel Yucatán), küstennahes Mittelamerika, binnenländisch um Nicaraguasee und Panamakanalzone; n Kolumbien und Venezuela, Inseln n von Venezuela, Trinidad, nz Chile und z Argentinien | Collared Plover |
| Punaregenpfeifer | <i>Charadrius alticola</i> | (Berlepsch & Stolzmann, 1902) | SA: montanes z Peru und Bolivien bis ne Chile und nw Argentinien | Puna Plover |
| Falkland-Regenpfeifer | <i>Charadrius falklandicus</i> | Latham, 1790 | SA: binnenländisches und küstennahes se Chile, sz, se Argentinien, lokal nz Argentinien und se Brasilien; Falklandinseln | Two-banded Plover |
| Doppelband-Regenpfeifer | <i>Charadrius bicinctus</i> | Jardine & Selby, 1827 | AU: Nordinsel, Südinsel, Stewart Island, Chatham (e von Südinsel) und Aucklandinseln (s von Südinsel; Neuseeland) | Double-banded Plover |
| | <i>C. b. bicinctus</i> | Jardine & Selby, 1827 | Nordinsel, Südinsel, Stewart Island und Chatham Island (e von Südinsel; Neuseeland) | |
| | <i>C. b. exilis</i> | Falla, 1978 | Aucklandinseln (s von Südinsel, Neuseeland) | |
| Mongolenregenpfeifer | <i>Charadrius mongolus</i> | Pallas, 1776 | PAL: binnenländisches z Asien und Hochland von Tibet; disjunkt e Russland | Lesser Sand Plover |
| | <i>C. m. pamirensis</i> | (Richmond, 1896) | w Tian Shan und Pamir von Kirgisistan und Tadschikistan und ne Afghanistan bis Kunlun Shan (wz China) | |
| "Tibetregenpfeifer" | <i>C. m. atrifrons</i> | Wagler, 1829 | n Himalaja und s Tibet | |
| | <i>C. m. schaeferi</i> | Meyer de Schauensee, 1937 | e Tibet | |
| "Kolymaregenpfeifer" | <i>C. m. mongolus</i> <i>C. m. stegmanni</i> | Pallas, 1776 Portenko, 1939 | Ochotskisches Meer bis Ussuriland (se Sibirien) Tschuktschen-Halbinsel, Kamtschatka, Kurilen und Kommandeurinseln (e Sibirien); sporadisch w Alaska | |
| Wüstenregenpfeifer | <i>Charadrius leschenaultii</i> | Lesson, RP, 1826 | PAL: binnenländisches w bis ez Asien: Türkei bis e Mongolei | Greater Sand Plover |
| | <i>C. l. columbinus</i> <i>C. l. scythicus</i> | Wagler, 1829 Carlos, Roselaar & Voisin, 2012 | Türkei e bis Aserbaidschan und Jordanien Turkmenistan über s Kasachstan, Afghanistan (Subspezies?) | |
| | <i>C. l. leschenaultii</i> | Lesson, RP, 1826 | nw China (und Kirgisistan/Tadschikistan?) bis s Sibirien und se Mongolei | |
| Wermutregenpfeifer | <i>Charadrius asiaticus</i> | Pallas, 1773 | PAL: gemäßigtes binnenländisches z Asien: sw Russland, Kasachstan (außer n), Usbekistan und Turkmenistan bis nw Xinjiang (nw China) | Caspian Plover |
| Steppenregenpfeifer | <i>Charadrius veredus</i> | Gould, 1848 | PAL: temperate binnenländisches e Asien: s Tuva und s Transbaikalien (n von Mongolei, sz Sibirien), Mongolei (außer far w, s) und w Innere Mongolei (nz China) | Oriental Plover |
| Mornellregenpfeifer | <i>Charadrius morinellus</i> | Linnaeus, 1758 | PAL: arktische küstennahe Tundra; alpine Zone gemäßigtes Europa und Asien: n Britische Inseln, Skandinavien, nw Russland (einschließlich Nowaja Semlja und Neusibirische Inseln, n von nw, ne Sibirien) bis Tschuktschen-Halbinsel (ne Sibirien) und w Alaska (einschließlich Sankt-Lorenz-Insel, n Beringmeer); s bis Pyrenäen, Alpen und Karpaten; Altai von ne Kasachstan, sz Russland, nw Mongolei und äußerem n Xinjiang (nw China) und montane nz, e, Mongolei | Eurasian Dotterel |
| Rotbrust-Regenpfeifer | <i>Charadrius modestus</i> | Lichtenstein, MHC, 1823 | SA: binnenländisches sz Chile, s Argentinien und Falklandinseln | Rufous-chested Plover |
| Bergregenpfeifer | <i>Charadrius montanus</i> | Townsend, JK, 1837 | NA: binnenländisches äußeres s Alberta und sw Saskatchewan (sz Kanada) s bis ne Utah und w Texas (wz USA) | Mountain Plover |
| | <i>Thinornis</i> | Gray, GR, 1844 | | |

| | | | | |
|---------------------------|---|---|---|------------------------------|
| Kappenregenpfeifer | <i>Thinornis cucullatus</i> | (Vieillot, 1818) | AU: Küsten und Binnenland sw Western Australia und küstennahes sz South Australia bis se New South Wales (sz, se Australien) und Tasmanien | Hooded Dotterel |
| Chathamregenpfeifer | <i>Thinornis novaeseelandiae</i> | (Gmelin, JF, 1789) | AU: South East Island (=Rangatira, Chathaminseln, e von Südinsel); Wiedereinbürgerungsexperimente auf Inseln n von Neuseeland | Shore Dotterel |
| Schwarzstirn-Regenpfeifer | <i>Eseyornis</i> <i>Eseyornis melanops</i> | Mathews, 1914 (Vieillot, 1818) | AU: binnenländisches Australien, Tasmanien, Nordinsel und Südinsel (Neuseeland) | Black-fronted Dotterel |
| Orangekehl-Regenpfeifer | <i>Oreopholus</i> <i>Oreopholus ruficollis</i> <i>O. r. pallidus</i> <i>O. r. ruficollis</i> | Jardine & Selby, 1835 (Wagler, 1829) Carriker, 1935 (Wagler, 1829) | SA: Küsten und Binnenland n Peru bis Feuerland küstennahes n Peru binnenländisches und küstennahes z Peru, Bolivien, küstennahes nz Chile, binnenländisches Chile und w, sz Argentinien bis Feuerland | Tawny-throated Dotterel |
| Diademregenpfeifer | <i>Phegornis</i> <i>Phegornis mitchellii</i> | Gray, GR, 1847 (Fraser, 1845) | SA: montanes nz Peru und Bolivien bis nz Chile und nz Argentinien | Diademed Sandpiper-Plover |
| Cayennekiebitz | <i>Hoploxypterus</i> <i>Hoploxypterus cayanus</i> | Bonaparte, 1856 (Latham, 1790) | SA: Südamerika e der Anden von e Kolumbien und e Ecuador bis z Bolivien, ne Paraguay und se Brasilien | Pied Plover |
| Krokodilwächter | 1 Familie Pluvianidae | | | Egyptian Plover |
| Krokodilwächter | <i>Pluvianus</i> <i>Pluvianus aegyptius</i> | Vieillot, 1816 (Linnaeus, 1758) | AF: Senegal und Gambia e bis Äthiopien, s bis äußeres n Angola, DR Kongo und Sudan; früher auch Nil, Ägypten | Egyptian Plover |
| Goldschnepfen | 3 Familie Rostratulidae | | | Painted-snipes |
| Goldschnepfe | <i>Rostratula</i> <i>Rostratula benghalensis</i> | Vieillot, 1816 (Linnaeus, 1758) | AF, OR: weit verbreitet binnenländisches Afrika und tropisches bis subtropisches (lokal gemäßigtes) Asien: Afrika und Madagaskar; Indostal (z Pakistan) bis s China, z Japan, Philippinen und e Kleine Sundainseln | Greater Painted-snipe |
| Schmuckschnepfe | <i>Rostratula australis</i> <i>Nycticryphes</i> | (Gould, 1838) Wetmore & Peters, JL, 1923 | AU: Australien (außer wz, nz, ne, Tasmanien) | Australian Painted-snipe |
| Weißflecken-Goldschnepfe | <i>Nycticryphes semicollaris</i> | (Vieillot, 1816) | SA: lokal in Paraguay und se Brasilien bis sz Argentinien und z Chile | South American Painted-snipe |
| Blatthühnchen | 8 Familie Jacanidae | | | Jacanas |
| Zwergblatthühnchen | <i>Microparra</i> <i>Microparra capensis</i> | Cabanis, 1877 (Smith, A, 1839) | AF: Mali bis Ghana, e bis Äthiopien und s bis Namibia, Botswana und se Afrika | Lesser Jacana |
| Blaustirn-Blatthühnchen | <i>Actophilornis</i> <i>Actophilornis africanus</i> | Oberholser, 1925 (Gmelin, JF, 1789) | AF: weit verbreitet binnenländisches Afrika s der Sahara | African Jacana |
| Madagaskarblatthühnchen | <i>Actophilornis albinucha</i> <i>Irediparra</i> | (Geoffroy Saint-Hilaire, I, 1832) Mathews, 1911 | AF: binnenländisches w Madagaskar | Madagascar Jacana |
| Kammblatthühnchen | <i>Irediparra gallinacea</i> | (Temminck, 1828) | AU: binnenländisches se Borneo, Sulawesi, Kleine Sundainseln und Mindanao (s Philippinen) bis Neuguinea und einige benachbarte Inseln und ne Western Australia bis sz New South Wales (n, e Australien) | Comb-crested Jacana |
| Fasanenblatthühnchen | <i>Hydrophasianus</i> <i>Hydrophasianus chirurgus</i> | Wagler, 1832 (Scopoli, 1786) | OR: weit verbreitet binnenländisches Pakistan bis Luzon, Mindanao (n, s Philippinen), Java und Bali | Pheasant-tailed Jacana |
| Bronzeblatthühnchen | <i>Metopidius</i> <i>Metopidius indicus</i> | Wagler, 1832 (Latham, 1790) | OR: binnenländisches Indien bis Vietnam und n Malaiische Halbinsel | Bronze-winged Jacana |
| Gelbstirn-Blatthühnchen | <i>Jacana</i> <i>Jacana spinosa</i> | Brisson, 1760 (Linnaeus, 1758) | MA: binnenländische s Sinaloa und z Tamaulipas (n Mexiko; selten s Texas, wo früher Brutvogel) bis w Panama und einschließlich Cozumel (Mexiko); und Kuba, Jamaika und Hispaniola | Northern Jacana |
| Rotstirn-Blatthühnchen | <i>Jacana jacana</i> <i>J. j. hypomelaena</i> <i>J. j. melanopygia</i> <i>J. j. intermedia</i> <i>J. j. jacana</i> <i>J. j. scapularis</i> <i>J. j. peruviana</i> | (Linnaeus, 1766) (Gray, GR, 1846) (Sclater, PL, 1857) (Sclater, PL, 1857) (Linnaeus, 1766) Chapman, 1922 Zimmer, JT, 1930 | SA: wz Panama bis n Argentinien wz Panama bis n Kolumbien w Kolumbien bis w Venezuela n, z Venezuela Trinidad, s Kolumbien und s Venezuela über die Guyanas s bis e Bolivien, n Argentinien und Uruguay w Ecuador und nw Peru ne Peru und nw Brasilien | Wattled Jacana |
| Steppenläufer | 1 Familie Pedionomidae | | | Plains-wanderer |
| Steppenläufer | <i>Pedionomus</i> <i>Pedionomus torquatus</i> | Gould, 1840 Gould, 1840 | AU: se Northern Territory und sw Queensland bis nz Victoria (ez Australien) | Plains-wanderer |
| Höhenläufer | 4 Familie Thinocoridae | | | Seedsnipes |
| | <i>Attagis</i> | Geoffroy Saint-Hilaire, I & Lesson, RP, 1831 | | |

| | | | | |
|--------------------------------|--|--|---|--|
| Rotbauch-Höhenläufer | <i>Attagis gayi</i> <i>A. g. latreillii</i> <i>A. g. simonsi</i> <i>A. g. gayi</i> | Geoffroy Saint-Hilaire, I & Lesson, RP, 1831 Lesson, RP, 1831 Chubb, C, 1918 Geoffroy Saint-Hilaire, I & Lesson, RP, 1831 | SA: montanes n, z Ecuador bis se Chile und sw Argentinien (bis s Provinz Santa Cruz Provinz) montanes n, z Ecuador montanes z Peru bis n Chile und nw Argentinien montanes nz Chile und wz Argentinien bis s Provinz Santa Cruz | Rufous-bellied Seedsnipe |
| Weißbauch-Höhenläufer | <i>Attagis malouinus</i> | (Boddaert, 1783) | SA: hochmontanes s Chile und Río Negro (wz Argentinien) bis Kap Hoorn | White-bellied Seedsnipe |
| Graubrust-Höhenläufer | <i>Thinocorus orbignyianus</i> <i>T. o. ingae</i> <i>T. o. orbignyianus</i> | Eschscholtz, 1829 Geoffroy Saint-Hilaire, I & Lesson, RP, 1831 Tschudi, 1843 Geoffroy Saint-Hilaire, I & Lesson, RP, 1831 | SA: montanes Peru bis s Chile und Argentinien montanes n Peru bis ne Chile und nw Argentinien montanes nz Chile und wz Argentinien bis Feuerland | Grey-breasted Seedsnipe |
| Zwerghöhenläufer | <i>Thinocorus rumicivorus</i> <i>T. r. cuneicauda</i> <i>T. r. bolivianus</i> <i>T. r. rumicivorus</i> | Eschscholtz, 1829 (Peale, 1849) Lowe, 1921 Eschscholtz, 1829 | SA: küstennahes Flachland sw Ecuador bis n Chile, montanes s Peru bis nw Argentinien und Flachland Patagonien Flachland küstennahes sw Ecuador und Peru bis nw Chile hochmontanes s Peru, w Bolivien, n Chile und nw Argentinien Flachland Patagonien bis Feuerland | Least Seedsnipe |
| Schnepfenverwandte | 98 Familie Scolopacidae | | | Sandpipers, Snipes |
| Prärieläufer | <i>Bartramia longicauda</i> | Lesson, RP, 1831 (Bechstein, 1812) | NA: binnenländisches Grasland der subarktischen bis n gemäßigtenn Neotropen: n bis se Alaska und nw Kanada, e bis se Kanada und Neuengland, im s bis e Oregon, ne Oklahoma und im se bis Pennsylvania (ez USA) | Upland Sandpiper |
| Borstenbrachvogel | <i>Numenius tahitiensis</i> | Brisson, 1760 (Gmelin, JF, 1789) | NA: niederarktische Hochlandtundra von w Alaska: nz Seward-Halbinsel und n Yukondelta | Bristle-thighed Curlew |
| Regenbrachvogel | <i>Numenius phaeopus</i> <i>N. p. islandicus</i> <i>N. p. phaeopus</i> <i>N. p. alboaxillaris</i> <i>N. p. rogachevae</i> <i>N. p. variegatus</i> | (Linnaeus, 1758) Brehm, CL, 1831 (Linnaeus, 1758) Lowe, 1921 Tomkovich, 2008 (Scopoli, 1786) | PAL: verstreut in subarktischer Tundra der Paläarktis: ne Grönland und n Schottland über niederarktisches Russland bis Tschuktschen-Halbinsel (ne Russland) ne Grönland, Island, Färöer und n Schottland (n Britische Inseln) Norwegen bis nz Sibirien w Kasachstan? und sw Sibirien nz Sibirien ne Sibirien | Eurasian Whimbrel |
| Hudsonbrachvogel | <i>Numenius hudsonicus</i> <i>N. h. rufiventris</i> <i>N. h. hudsonicus</i> | Latham, 1790 Vigors, 1829 Latham, 1790 | NA: niederarktische küstennahe und binnenländische Tundra von Alaska und Kanada: w, n, z Alaska, äußeres w, nw Kanada und sw Küste der Hudson Bay w, n, z Alaska und nw Kanada sw, s Hudson Bay Region (ez Kanada) | Hudsonian Whimbrel |
| Zwergbrachvogel | <i>Numenius minutus</i> | Gould, 1841 | PAL: verstreut in subarktischer Taiga von wz bis ez Sibirien | Little Curlew |
| Eskimobrachvogel | <i>Numenius borealis</i> | (Forster, JR, 1772) | NA: niederarktische Tundra von nw Nordamerika: n Nordwest-Territorien (nw Kanada; vielleicht auch n Alaska; wahrscheinlich ausgestorben) | Eskimo Curlew |
| Rostbrachvogel | <i>Numenius americanus</i> | Bechstein, 1812 | NA: binnenländische Grasland im gemäßigten wz Nordamerika: s British Columbia e bis sw Saskatchewan (sw, sz Kanada) und s bis ne Kalifornien, ne New Mexico und nw Nebraska (sw, wz USA) | Long-billed Curlew |
| Isabellbrachvogel | <i>Numenius madagascariensis</i> | (Linnaeus, 1766) | PAL: binnenländische Feuchtgebiete der subarktischen bis gemäßigten ne Paläarktis: ez Sibirien bis Kamtschatka und Ussurien (se Russland) und Heilongjiang (ne China) | Far Eastern Curlew |
| Dünnschnabel-Brachvogel | <i>Numenius tenuirostris</i> <i>Numenius arquata</i> <i>N. a. arquata</i> <i>N. a. orientalis</i> <i>N. a. suschkini</i> | Vieillot, 1817 (Linnaeus, 1758) (Linnaeus, 1758) Brehm, CL, 1831 Neumann, 1929 | PAL: sw Sibirien (wahrscheinlich ausgestorben) PAL: subarktische und gemäßigte paläarktische Feuchtgebiete, Wiesen: Färöer, Britische Inseln, Skandinavien s bis s Frankreich, e über n Kasachstan und (lokal) n Mongolei bis Transbaikalien (ne Russland), Innere Mongolei und Heilongjiang (ne China) w, n, z Europa w, z Sibirien bis Mandschurei w Kasachstan bis sw Sibirien | Slender-billed Curlew Eurasian Curlew |
| Pfuhlschnepfe | <i>Limosa lapponica</i> <i>L. l. lapponica</i> <i>L. l. taymyrensis</i> <i>L. l. menzbieri</i> <i>L. l. baueri</i> | Brisson, 1760 (Linnaeus, 1758) (Linnaeus, 1758) Engelmoer & Roselaar, 1998 Portenko, 1936 Naumann, JF, 1836 | PAL: verstreut in niederarktischer Tundra von n Paläarktis: äußeres n Skandinavien bis Tschuktschen-Halbinsel und Anadyr (ne Russland) und n, w Alaska n Europa nw, nz Sibirien ne Sibirien ne Sibirien bis n, w Alaska | Bar-tailed Godwit |

| | | | | |
|----------------------------|--|--|--|------------------------|
| Uferschnepfe | <i>Limosa limosa</i> | (Linnaeus, 1758) | PAL: weit verbreitet in subarktischem und gemäßigtem feuchtem Grasland: Island, Färöer, Britische Inseln, Skandinavien s bis sw Frankreich, e über nw Russland, n Kasachstan, n Mongolei e bis Tschuktschen-Halbinsel, Kamtschatka, Sachalin und Amurland (e Russland) und Innere Mongolei (ne China) | Black-tailed Godwit |
| "Isländische Uferschnepfe" | <i>L. l. islandica</i> <i>L. l. limosa</i> <i>L. l. melanuroides</i> <i>L. l. bohایی</i> | Brehm, CL, 1831 (Linnaeus, 1758) Gould, 1846 Zhu, Verkuil, Conklin, Yang A, Lei W, Alves, Hassell, Dorofeev, Zhang Z, Piersma, 2020 | Island, Färöer, Shetland und n Norwegen w, z Europa bis z Asien z, e Asien Russischer Ferner Osten (wahrscheinlich) | |
| Hudsonschnepfe | <i>Limosa haemastica</i> | (Linnaeus, 1758) | NA: verstreut in niederarktischen Mooren an der Baumgrenze, w Alaska bis z Kanada: w, sz Alaska, n und sz Nordwest-Territorien, sw Küsten der Hudson Bay in n Manitoba und n Ontario (ez Kanada) | Hudsonian Godwit |
| Marmorschnepfe | <i>Limosa fedoa</i> | (Linnaeus, 1758) | NA: subarktisches bis gemäßigtes Grasland der Nearktis: disjunkt z Halbinsel Alaska-Halbinsel; sz Kanada bis nz USA; w James Bay Region (n Ontario, ez Kanada) | Marbled Godwit |
| | <i>L. f. beringiae</i> <i>L. f. fedoa</i> | Gibson & Kessel, 1989 (Linnaeus, 1758) | z Alaska-Halbinsel s Alberta e bis s Manitoba (z, sz Kanada) und s bis s Montana, South Dakota, w Minnesota (nz USA) und ne Ontario (ez Kanada) | |
| Steinwalzer | <i>Arenaria</i> <i>Arenaria interpres</i> | Brisson, 1760 (Linnaeus, 1758) | NA, PAL: hocharktische und niederarktische Tundra der kstennahen Holarktis | Ruddy Turnstone |
| | <i>A. i. interpres</i> | (Linnaeus, 1758) | Ellesmere Island (ne Kanada), n Grnland, n Skandinavien, Baltikum, Weies Meer, s Nowaja Semlja und Neusibirische Inseln bis ne Sibirien und w Alaska | |
| | <i>A. i. morinella</i> | (Linnaeus, 1766) | ne Alaska und n Kanada | |
| Schwarzkopf-Steinwalzer | <i>Arenaria melanocephala</i> | (Vigors, 1829) | NA: kstennahes w Alaska, auch entlang Flssen, Flussbetten und Seen | Black Turnstone |
| Tuamotu-Südseelufer | <i>Prosobonia</i> <i>Prosobonia parvirostris</i> | Bonaparte, 1850 (Peale, 1849) | PO: Tuamotu-Archipel (e Polynesien) | Tuamotu Sandpiper |
| Kiritimati-Südseelufer | † <i>Prosobonia cancellata</i> | (Gmelin, JF, 1789) | PO: Kiritimati (Line Islands, e Polynesien) | Kiritimati Sandpiper |
| Tahiti-Südseelufer | † <i>Prosobonia leucoptera</i> | (Gmelin, JF, 1789) | PO: Tahiti (Gesellschaftsinseln, e Polynesien) | Tahiti Sandpiper |
| Moorea-Südseelufer | † <i>Prosobonia ellisi</i> | Sharpe, 1906 | PO: Moorea (Gesellschaftsinseln, e Polynesien) | Moorea Sandpiper |
| Anadyrknutt | <i>Calidris</i> <i>Calidris tenuirostris</i> | Merrem, 1804 (Horsfield, 1821) | PAL: niederarktische und subarktische montane Tundra: ne Sibirien von Jakutsk e bis Anadyr | Great Knot |
| Knutt | <i>Calidris canutus</i> | (Linnaeus, 1758) | NA, PAL: verstreut in (hauptsachlich) hocharktischer Tundra der Holarktis: nw, e Grnland, nz Sibirien, Inseln n von nz und ne Sibirien und n Tschuktschen-Halbinsel (ne Sibirien) | Red Knot |
| | <i>C. c. canutus</i> <i>C. c. piersmai</i> <i>C. c. rogersi</i> <i>C. c. roselaari</i> <i>C. c. rufa</i> <i>C. c. islandica</i> | (Linnaeus, 1758) Tomkovich, 2001 (Mathews, 1913) Tomkovich, 1990 (Wilson, A, 1813) (Linnaeus, 1767) | Taimyrhalbinsel (nz Sibirien) Neusibirische Inseln (n von nz Sibirien) Tschuktschen-Halbinsel (e Sibirien) Wrangelinsel (n von ne Sibirien) und nw Alaska zentrale arktische Inseln vor nz Kanada uere n kanadische Inseln, n Grnland und wahrscheinlich Spitzbergen (n von Norwegen) | |
| Gischtlufer | <i>Calidris virgata</i> | (Gmelin, JF, 1789) | NA: montane niederarktische bis subarktische w nearktische Tundra: Festland von Alaska (auer uerer n) und Yukon (nw Kanada) | Surfbird |
| Kampflufer | <i>Calidris pugnax</i> | (Linnaeus, 1758) | PAL: niederarktische bis gemaigte Tundra und Steppe der Palarktis: nw Europa von Belgien und Skandinavien s ber n Ukraine, nw Kasachstan, n Mongolei bis ueres e Sibirien | Ruff |
| Sumpflufer | <i>Calidris falcinellus</i> | (Pontoppidan, 1763) | PAL: verstreut in niederarktischen bis subarktischen Tundramooren der n Palarktis: Skandinavien bis Kanin-Halbinsel (nw Russland); Taimyrhalbinsel (nw Sibirien) und Lena bis Kolyma (ne Sibirien) | Broad-billed Sandpiper |
| | <i>C. f. falcinellus</i> <i>C. f. sibirica</i> | (Pontoppidan, 1763) (Dresser, 1876) | Skandinavien bis Kanin-Halbinsel (nw Russland) Taimyrhalbinsel (nw Sibirien) und Lena bis Kolyma (ne Sibirien) | |
| Spitzschwanz-Strandlufer | <i>Calidris acuminata</i> | (Horsfield, 1821) | PAL: niederarktische bis subarktische Tundra der ne Palarktis: Lena bis Kolyma (ne Sibirien) | Sharp-tailed Sandpiper |
| Bindenstrandlufer | <i>Calidris himantopus</i> | (Bonaparte, 1826) | NA: hoch- und niederarktische Tundra bis Taigarand der n Nearktis: North Slope von Alaska und n Kanada bis s Victoria-Insel (nz Kanada); auch lokal w Kstien von Hudson Bay und James Bay | Stilt Sandpiper |
| Sichelstrandlufer | <i>Calidris ferruginea</i> | (Pontoppidan, 1763) | PAL: trockenere niederarktische Tundra der nz, ne Palarktis: nw Sibirien von Jamal-Halbinsel bis nw Tschuktschen-Halbinsel (ne Sibirien) und Neusibirische Inseln (n von nz Sibirien) | Curlew Sandpiper |
| Temminckstrandlufer | <i>Calidris temminckii</i> | (Leisler, 1812) | PAL: niederarktische (lokal hocharktische) bis subarktische Tundra der n Palarktis: s bis n Skandinavien e ber n Russland bis e Tschuktschen-Halbinsel (ne Russland), einschlielich Neusibirische Inseln (n von nz Sibirien) | Temminck's Stint |

| | | | | |
|------------------------|-----------------------------|-------------------------------|---|------------------------|
| Langzehen-Strandläufer | <i>Calidris subminuta</i> | (Middendorff, 1853) | PAL: subarktische bis gemäßigte Mppre der z, e Paläarktis: disjunkt von sw bis s Tschuktschen-Halbinsel, n Kuril und Kommandeurinseln (e Russland); (vielleicht) n Mongolei | Long-toed Stint |
| Löffelstrandläufer | <i>Calidris pygmaea</i> | (Linnaeus, 1758) | PAL: küstennahe niederarktische bis subarktischen Tundra von ne Sibirien: ne, e Tschuktschen-Halbinsel bis n Kamtschatka (ne Russland) | Spoon-billed Sandpiper |
| Rotkehl-Strandläufer | <i>Calidris ruficollis</i> | (Pallas, 1776) | PAL: küstennahe niederarktische bis subarktische Tundra von nz, ne Sibirien: Taimyrhalbinsel (nz Sibirien) e bis Tschuktschen-Halbinsel und s bis n Kamtschatka (ne Russland) | Red-necked Stint |
| Sanderling | <i>Calidris alba</i> | (Pallas, 1764) | NA, PAL: hocharktische Tundra der Holarktis: nw, se Grönland, Spitzbergen (n von Norwegen), n Taimyrhalbinsel und Sewernaja Semlia (nach n), Lenadelta und Neusibirische Inseln (nz Sibirien), North Slope von Alaska (selten), Kanadisch-arktischer Archipel von Banks bis Ellesmere Island und s bis Southampton | Sanderling |
| | <i>C. a. alba</i> | (Pallas, 1764) | Ellesmere Island (ne Kanada), n, e Grönland, Spitzbergen (n von Norwegen), Sewernaja Semlia (n von nz Russland) und n Taimyrhalbinsel (nz Russland) | |
| | <i>C. a. rubida</i> | (Gmelin, JF, 1789) | Lenadelta und Neusibirische Inseln (nz Sibirien), North Slope von Alaska(selten), Kanadisch-arktischer Archipel von Banks s bis Southampton | |
| Alpenstrandläufer | <i>Calidris alpina</i> | (Linnaeus, 1758) | NA, PAL: niederarktische (lokal hocharktische) bis gemäßigten feuchte Tundra der Holarktis: sw bis ne Grönland, Island, Färöer, n Britische Inseln, Skandinavien, Baltikum e über n Russland einschließlich Nowaja Semlja (n von nw Sibirien) und Neusibirische Inseln (n von ez Russland), über Tschuktschen-Halbinsel, w Kamtschatka, n Kurilen und n Sachalin (e Russland); Aleuten, w, n Alaska, nw Kanada, nz Kanada n und w der Hudson Bay | Dunlin |
| | <i>C. a. arctica</i> | (Schjoler, 1922) | ne Grönland | |
| | <i>C. a. schinzii</i> | (Brehm, CL & Schilling, 1822) | se Grönland, Island, s Britische Inseln bis s Skandinavien und Baltikum | |
| | <i>C. a. alpina</i> | (Linnaeus, 1758) | n Skandinavien bis nw Sibirien | |
| | <i>C. a. centralis</i> | (Buturlin, 1932) | nz bis ne Sibirien | |
| | <i>C. a. sakhalina</i> | (Vieillot, 1816) | e Russland bis Tschuktschen-Halbinsel | |
| | <i>C. a. kistchinski</i> | Tomkovich, 1986 | Ochotskisches Meer bis Kurilen und Kamtschatka | |
| | <i>C. a. actites</i> | Nechaev & Tomkovich, 1988 | Sachalin (vor se Russland) | |
| | <i>C. a. arctica</i> | (Todd, 1953) | nw Alaska bis nw Kanada | |
| | <i>C. a. pacifica</i> | (Coues, 1861) | w, s Alaska | |
| | <i>C. a. hudsonia</i> | (Todd, 1953) | z Kanada | |
| Beringstrandläufer | <i>Calidris ptilocnemis</i> | (Coues, 1873) | PAL, NA: küstennahe niederarktische bis subarktische Tundra am äußeren n Pazifik: e Tschuktschen-Halbinsel bis (disjunkt) s Kamtschatka, Kommandeurinseln und (vielleicht) n Kurilen (e Russland), Aleuten und Inseln im Beringmeer, w Alaska von Seward-Halbinsel bis Inseln im Golf von Alaska | Rock Sandpiper |
| | <i>C. p. tschuktschorum</i> | (Portenko, 1937) | Tschuktschen-Halbinsel (e Sibirien) bis w Alaska | |
| | <i>C. p. ptilocnemis</i> | (Coues, 1873) | Pribilof, Hall und St.-Matthew-Insel (Inseln im Beringmeer) | |
| | <i>C. p. couesi</i> | (Ridgway, 1880) | Aleuten, Alaska-Halbinsel | |
| | <i>C. p. quarta</i> | (Hartert, EJO, 1920) | s Kamtschatka, Kurilen und Kommandeurinseln (e Russland) | |
| Meerstrandläufer | <i>Calidris maritima</i> | (Brünnich, 1764) | NA, PAL: hocharktische bis niederarktische montane Arktis des Nordatlantik und Arktischen Ozeans: Grönland (außer n, ne), Island, Jan Mayen (ne von Island), Bäreninsel und Spitzbergen (n von Norwegen), Skandinavien bis äußeres nw Russland, Franz-Josef-Land und Nowaja Semlja (n von nw Sibirien), Sewernaja Semlia und Taimyrhalbinsel (nz Sibirien); Banks bis s Ellesmere Island und Baffininsel (nz Kanada) | Purple Sandpiper |
| Bairdstrandläufer | <i>Calidris bairdii</i> | (Coues, 1861) | NA, PAL: hocharktische (lokal bis subarktische) trockene Tundra: Wrangelinsel (n von ne Sibirien und e Tschuktschen-Halbinsel (äußeres ne Sibirien), n, z Alaska, n Kanada einschließlich Arktischerv Inseln von Banks bis Ellesmere Island und Baffininsel und nw Grönland | Baird's Sandpiper |
| Zwergstrandläufer | <i>Calidris minuta</i> | (Leisler, 1812) | PAL: hocharktische bis niederarktische trockenere Tundra der n Paläarktis: äußeres n Skandinavien, Küste des Weißes Meeres, s Nowaja Semlja über n Russland bis Neusibirische Inseln (ez Sibirien) | Little Stint |
| Wiesenstrandläufer | <i>Calidris minutilla</i> | (Vieillot, 1819) | NA: Feuchtgebiete der niederarktischen und subarktischen n nearktischen Tundra und Taiga: e Aleuten, gesamtes Festland von Alaska, n Kanada von n Yukon bis n British Columbia, e bis s James Bay, Ungava-Halbinsel, Labrador und Nova Scotia | Least Sandpiper |

| | | | | |
|-------------------------|------------------------------------|---|---|-------------------------|
| Weißbürzel-Strandläufer | <i>Calidris fuscicollis</i> | (Vieillot, 1819) | NA: hocharktische bis niederarktische nasse Tundra der äußeren n Nearktis: North Slope von Alaska, küstennahes n Kanada bis nw Hudson Bay, und Banks bis Devon und Baffininsel (ne Kanada) | White-rumped Sandpiper |
| Grasläufer | <i>Calidris subruficollis</i> | (Vieillot, 1819) | NA, PAL: hocharktische trockene küstennahe Tundra der äußeren ne Paläarktis und n Nearktis: n Tschuktschen-Halbinsel e der Wrangelinsel (n von ne Sibirien), North Slope in Alaska von Point Barrow e über ne Kanada, einschließlich Arktische Inseln von Banks bis Devon Island (ne Kanada) | Buff-breasted Sandpiper |
| Graubrust-Strandläufer | <i>Calidris melanotos</i> | (Vieillot, 1819) | NA, PAL: hocharktische bis niederarktische nasse Tundra der Holarktis: Jamal-Halbinsel (nw Sibirien) e bis Tschuktschen-Halbinsel, s bis Anadyr, einschließlich Neusibirische Inseln und Wrangelinsel (ne Russland); w, n Alaska über ne Kanada einschließlich Arktische Inseln von Banks bis Devon und Southampton (ne Kanada) | Pectoral Sandpiper |
| Sandstrandläufer | <i>Calidris pusilla</i> | (Linnaeus, 1766) | NA, PAL: niederarktische (lokal hocharktische) bis subarktischen Tundra der äußeren ne Paläarktis und Nearktis: e Tschuktschen-Halbinsel (ne Sibirien), w, n Alaska und n Kanada einschließlich Großteil des Festlands von Nunavut, um die Hudson Bay und James Bay und e bis n Labrador und s Kanadisch-arktischer Archipel von Banks bis Baffininsel (ne Kanada) | Semipalmated Sandpiper |
| Bergstrandläufer | <i>Calidris mauri</i> | (Cabanis, 1857) | NA, PAL: Tschuktschen-Halbinsel s bis Anadyr (ne Sibirien; wenige), Sankt-Lorenz-Insel (Beringmeer) und w, n Festland von Alaska | Western Sandpiper |
| Steppenschlammflüher | <i>Limnodromus semipalmatus</i> | Wied-Neuwied, M, 1833 (Blyth, 1848) | PAL: binnenländische Feuchtgebiete der gemäßigten z, e Paläarktis: sw Sibirien und e Kasachstan, (wahrscheinlich) n Mongolei bis Amurland (se Sibirien) und ne China | Asian Dowitcher |
| Tundraschlammflüher | <i>Limnodromus scolopaceus</i> | (Say, 1822) | PAL, NA: niederarktische bis subarktischen nasse Wiesen der e Paläarktis und w Nearktis: Lena bis e Tschuktschen-Halbinsel und s bis Anadyr (ne Sibirien); Sankt-Lorenz-Insel (Beringmeer); Alaska-Halbinsel, w Alaska und n Nordwest-Territorien (nz Kanada) | Long-billed Dowitcher |
| Moorschlammflüher | <i>Limnodromus griseus</i> | (Gmelin, JF, 1789) | NA: n gemäßigte Moore der Tundra und Regenmoore der Nearktis: Golf von Alaska und binnenländisches sz Alaska, sw Yukon und montanes nw British Columbia (nw Kanada); nz Alberta bis w Manitoba (z Kanada); sw Hudson Bay und James Bay bis w Labrador (ez Kanada) | Short-billed Dowitcher |
| | <i>L. g. caurinus</i> | Pitelka, 1950 | Golf von Alaska und binnenländische sz Alaska, sw Yukon und montanes nw British Columbia (nw Kanada) | |
| | <i>L. g. hendersoni</i> | Rowan, 1932 | nz Alberta bis w Manitoba (z Kanada) | |
| | <i>L. g. griseus</i> | (Gmelin, JF, 1789) | sw Hudson Bay und James Bay bis w Labrador (ez Kanada) | |
| Waldschnepfe | <i>Scolopax rusticola</i> | Linnaeus, 1758 | PAL: weit verbreitet subarktische bis gemäßigte und montane subtropische feuchte Wälder der Paläarktis: Britische Inseln n bis Skandinavien (außer äußerer n) s bis n Iberische Halbinsel, Azoren, Madeira und w, z Kanaren (Makaronesien), e über gemäßigtes Russland, ne Kasachstan, n Xinjiang (nw China), n Mongolei, ne China, Amurland und Sachalin (se Russland) und Hokkaidō bis z Honshū (n, z Japan); disjunkt im Kaukasus und Himalaja | Eurasian Woodcock |
| Amamischnepfe | <i>Scolopax mira</i> | Hartert, EJO, 1916 | PAL: Amami-Ōshima bis Tokunoshima (n Ryūkyū-Inseln, s Japan) | Amami Woodcock |
| Malaienschnepfe | <i>Scolopax saturata</i> | Horsfield, 1821 | OR: montanes Sumatra und w Java | Javan Woodcock |
| Neuguineaschnepfe | <i>Scolopax rosenbergii</i> | Schlegel, 1871 | AU: montanes Neuguinea | New Guinea Woodcock |
| Bukidnonschnepfe | <i>Scolopax bukidnonensis</i> | Kennedy, RS, Fisher, TH, Harrap, Diesmos & Manamtam, 2001 | OR: Calayan Island, Babuyan Claro und montanes Luzon und Mindanao (n, s Philippinen) | Bukidnon Woodcock |
| Celebesschnepfe | <i>Scolopax celebensis</i> | Riley, 1921 | AU: montanes Sulawesi | Sulawesi Woodcock |
| | <i>S. c. heinrichi</i> | Stresemann, 1932 | montanes ne Sulawesi | |
| | <i>S. c. celebensis</i> | Riley, 1921 | montanes z Sulawesi | |
| Obischnepfe | <i>Scolopax rochussenii</i> | Schlegel, 1866 | AU: Obi-Inseln (nz Molukken) | Moluccan Woodcock |
| Kanadaschnepfe | <i>Scolopax minor</i> | Gmelin, JF, 1789 | NA: Wälder und Waldränder der gemäßigten e Nearktis: sw Alberta e bis Maritime Provinzen (sz bis se Kanada) und s bis se Texas und n Florida (e USA) | American Woodcock |
| Chathamschnepfe | <i>Coenocorypha pusilla</i> | Gray, GR, 1855 (Buller, 1869) | AU: South East Island (=Rangatira), Mangere Island, Little Mangere Island und Star Keys (Chathaminseln, e von Südinsel, Neuseeland) | Chatham Snipe |
| Nordinselschnepfe | † <i>Coenocorypha barrierensis</i> | Oliver, 1955 | AU: Nordinsel, Browns Island und Little Barrier Island (n Neuseeland) | North Island Snipe |
| Stewartschnepfe | † <i>Coenocorypha iredalei</i> | Rothschild, 1921 | AU: Südinsel, Stewart Island und benachbarte Inseln (Neuseeland) | South Island Snipe |
| Snaresschnepfe | <i>Coenocorypha huegeli</i> | (Tristram, 1893) | AU: Snaresinseln (s von Südinsel, Neuseeland) | Snares Snipe |

| | | | | |
|-----------------------------|---------------------------------|---------------------------------------|--|--------------------|
| Aucklandschnepfe | <i>Coenocorypha aucklandica</i> | (Gray, GR, 1845) | AU: Antipoden-Inseln (se von Stewart Island), Aucklandinseln und Campbell-Inseln (s von Südinsel; Neuseeland) | Subantarctic Snipe |
| | <i>C. a. meinertzhagenae</i> | Rothschild, 1927 | Antipoden-Inseln | |
| | <i>C. a. aucklandica</i> | (Gray, GR, 1845) | Aucklandinseln (s von Südinsel, Neuseeland) | |
| | <i>C. a. perseverance</i> | Miskelly & Baker, AJ, 2010 | Campbell-Inseln (s von Südinsel, Neuseeland) | |
| | <i>Lymnocyptes</i> | Boie, F, 1826 | | |
| Zwergschnepfe | <i>Lymnocyptes minimus</i> | (Brünnich, 1764) | PAL: Feuchtgebiete der subarktischen bis gemäßigten Taiga der n Paläarktis: Skandinavien und ne Polen bis e Sacha (= Jakutien, ez Sibirien) | Jack Snipe |
| | <i>Gallinago</i> | Brisson, 1760 | | |
| Einsiedlerbekassine | <i>Gallinago solitaria</i> | Hodgson, 1831 | PAL: montane Feuchtgebiete der z, e Paläarktis: Altai und Tienschan von sz Russland, ne Kasachstan, nw Xinjiang und n Mongolei e bis Kamtschatka und ne China | Solitary Snipe |
| | <i>G. s. solitaria</i> | Hodgson, 1831 | Altai und Tienschan von sz Russland, ne Kasachstan, nw Xinjiang und n Mongolei | |
| | <i>G. s. japonica</i> | (Bonaparte, 1856) | ne China bis Kamtschatka | |
| Japanbekassine | <i>Gallinago hardwickii</i> | (Gray, JE, 1831) | PAL: Wiesen und Felder der gemäßigten ne Paläarktis: e Amurland und s Sachalin (se Russland) und s Kurilen s über Honshū und Kyūshū (n bis s Japan) | Latham's Snipe |
| Nepalbekassine | <i>Gallinago nemoricola</i> | Hodgson, 1836 | OR: alpine Wiesen und Gebüsch subtropischer asiatischer Gebirge: w Himalaja von Himachal Pradesh bis e Indien und sz China | Wood Snipe |
| Spießbekassine | <i>Gallinago stenura</i> | (Bonaparte, 1831) | PAL: niederarktische Tundra bis gemäßigte montane Wiesen der nz, ne Paläarktis: nw Sibirien und ne Kasachstan und n Mongolei bis z Tschuktschen-Halbinsel bis Ochotskisches Meer (e Sibirien) | Pin-tailed Snipe |
| Waldbekassine | <i>Gallinago megala</i> | Swinhoe, 1861 | PAL: gemäßigte Feuchtgebiete in Waldland der z, e Paläarktis: ne Kasachstan, sz Sibirien, nz Mongolei und Amurland (se Russland) | Swinhoe's Snipe |
| Afrikabekassine | <i>Gallinago nigripennis</i> | Bonaparte, 1839 | AF: subtropische bis tropische Feuchtgebiete von ne, sz, s Afrika | African Snipe |
| | <i>G. n. aequatorialis</i> | Rüppell, 1845 | Äthiopien bis e DR Kongo, e Simbabwe und n Mosambik | |
| | <i>G. n. angolensis</i> | Barboza du Bocage, 1868 | Angola und n Namibia bis Sambia und w Simbabwe | |
| | <i>G. n. nigripennis</i> | Bonaparte, 1839 | s Mosambik und Südafrika | |
| Madagaskarbekassine | <i>Gallinago macrodactyla</i> | Bonaparte, 1839 | AF: Feuchtgebiete von e Madagaskar | Madagascar Snipe |
| Doppelschnepfe | <i>Gallinago media</i> | (Latham, 1787) | PAL: subarktische bis gemäßigte Wiesen der nw Paläarktis: w, n Skandinavien und e Polen über w Russland bis Jenissei (w Sibirien) | Great Snipe |
| Bekassine | <i>Gallinago gallinago</i> | (Linnaeus, 1758) | PAL: weit verbreitet niederarktische bis gemäßigte Feuchtgebiete der Paläarktis: Island bis Britische Inseln, Skandinavien, Frankreich und Azoren (n Makaronesien) e über n Russland bis z Tschuktschen-Halbinsel, Kamtschatka, Ochotskisches Meer und Kommandeurinseln (se Russland); im s bis n Kasachstan, e Kirgisistan, Tadschikistan und Afghanistan, Kaschmir (nw Himalaja), n Mongolei und ne China | Common Snipe |
| | <i>G. g. faeroeensis</i> | (Brehm, CL, 1831) | Island, Färöer, Orkney und Shetlandinseln | |
| | <i>G. g. gallinago</i> | (Linnaeus, 1758) | z, n Europa und Asien | |
| Wilsonbekassine | <i>Gallinago delicata</i> | (Ord, 1825) | NA: Alaska bis e Kanada und nördlicher Teil der kontinentalen USA | Wilson's Snipe |
| Pantanalbekassine | <i>Gallinago paraguaiae</i> | (Vieillot, 1816) | SA: Feuchtgebiete des tropischen bis subtropischen n, z Südamerika: Trinidad, z, e Kolumbien über die Guyanas s bis n Argentinien und Uruguay | Pantanal Snipe |
| Magellanbekassine | <i>Gallinago magellanica</i> | (King, PP, 1828) | SA: feuchtes Grasland im gemäßigten s Südamerika: z Chile und z Argentinien bis Feuerland und Falklandinseln | Magellanic Snipe |
| Punabekassine | <i>Gallinago andina</i> | Taczanowski, 1875 | SA: montanes feuchtes Grasland in w Südamerika: Peru bis n Chile und nw Argentinien | Puna Snipe |
| | <i>G. a. andina</i> | Taczanowski, 1875 | Peru bis n Chile (Tarapacá) und nw Argentinien | |
| | <i>G. a. innotata</i> | (Hellmayr, 1932) | n Chile (Antofagasta) | |
| Nobelbekassine | <i>Gallinago nobilis</i> | Sclater, PL, 1856 | SA: montanes feuchtes Grasland in nw Südamerika: äußeres w Venezuela bis äußeres n Peru | Noble Snipe |
| Riesenbekassine | <i>Gallinago undulata</i> | (Boddaert, 1783) | SA: feuchtes Grasland in n, se Südamerika | Giant Snipe |
| | <i>G. u. undulata</i> | (Boddaert, 1783) | z, e Kolumbien, Venezuela, die Guyanas und äußeres n Brasilien | |
| | <i>G. u. gigantea</i> | (Temminck, 1826) | e Bolivien bis Paraguay, se Brasilien und Uruguay | |
| Kordillerenbekassine | <i>Gallinago stricklandii</i> | (Gray, GR, 1845) | SA: Moore des gemäßigten s Südamerika: z, s Chile und s Argentinien bis Kap Hoorn und Isla de los Estados (e von Feuerland) | Fuegian Snipe |
| Andenbekassine | <i>Gallinago jamesoni</i> | (Jardine & Bonaparte, 1855) | SA: montane Moore von n bis wz Südamerika: wz Venezuela bis nz Bolivien | Jameson's Snipe |
| Kaiserbekassine | <i>Gallinago imperialis</i> | Sclater, PL & Salvin, 1869 | SA: Moore im Bergnebelwald von nw Südamerika: Ecuador bis Peru (alte Nachweise aus Kolumbien) | Imperial Snipe |
| | <i>Xenus</i> | Kaup, 1829 | | |

| | | | | |
|----------------------------|---|---|---|----------------------|
| Terekwasserläufer | <i>Xenus cinereus</i> | (Güldenstädt, 1775) | PAL: niederarktische bis gemäßigte Tundra und Flussniederungen der Taiga der n Paläarktis: Finnland und Ukraine e über Russland bis ez Tschuktschen-Halbinsel, n Kamtschatka und s bis w Amurland (e Russland) | Terek Sandpiper |
| Wilsonwassertreter | <i>Phalaropus</i> <i>Phalaropus tricolor</i> | Brisson, 1760 (Vieillot, 1819) | NA: binnenländische Feuchtgebiete der gemäßigten Nearktis: w, z Kanada und nw bis wz USA | Wilson's Phalarope |
| Odinshühnchen | <i>Phalaropus lobatus</i> | (Linnaeus, 1758) | NA, PAL: hauptsächlich niederarktische bis subarktische Tundra der Holarktis und alpine Tundra: s Grönland, Island, Schottland (selten), n Skandinavien und arktisches bis niederarktischen Russland bis Kamtschatka, Kurilen und Kommandeurinseln; Aleuten, arktisches und niederarktischen Alaska und Kanada | Red-necked Phalarope |
| Thorshühnchen | <i>Phalaropus fulicarius</i> | (Linnaeus, 1758) | NA, PAL: hauptsächlich hocharktische (lokal niederarktische) feuchte Tundra der Holarktis: von sw, ez Grönland, Island (lokal), Spitzbergen (n von Norwegen), Nowaja Semlja und n Sibirien bis Beringstraße; n Alaska und n Kanada einschließlich s Gürtel der arktischen Inseln Kanadas | Red Phalarope |
| Flussuferläufer | <i>Actitis</i> <i>Actitis hypoleucos</i> | Illiger, 1811 (Linnaeus, 1758) | PAL: weit verbreitet, subarktische bis gemäßigte binnenländische Gewässerränder der Paläarktis: Britische Inseln n bis Skandinavien, s bis Iberische Halbinsel, e über gemäßigtes Russland bis ez Tschuktschen-Halbinsel (ne Russland), s von Türkei, Kaukasus, Iran, z Asien bis Kaschmir (nw Himalaja), n Mongolei, ne China und Japan | Common Sandpiper |
| Drosseluferläufer | <i>Actitis macularius</i> | (Linnaeus, 1766) | NA: weit verbreitet, niederarktische bis gemäßigte binnenländische Gewässerränder der Nearktis: Aleuten, festländisches Alaska außer North Slope, Kanada (außer äußerer n und Kanadisch-arktischer Archipel) bis Neufundland, s bis sw, ez USA | Spotted Sandpiper |
| Waldwasserläufer | <i>Tringa</i> <i>Tringa ochropus</i> | Linnaeus, 1758 Linnaeus, 1758 | PAL: Feuchtgebiete und Taiga der subarktischen bis gemäßigten Zone der Paläarktis: Skandinavien (außer äußerer n) s bis Deutschland, e bis e Sacha (= Jakutien, ne Sibirien), s über n, e Kasachstan und Kirgisistan, w, nw Xinjiang (nw China), n Mongolei und Innere Mongolei (ne China) | Green Sandpiper |
| Einsiedelwasserläufer | <i>Tringa solitaria</i> | Wilson, A, 1813 | NA: Taiga und Regenmoore der subarktischen bis gemäßigten Zone der Nearktis: festländisches Alaska (außer äußerer n), nw bis sw Kanada, e s von Hudson Bay und James Bay und n der Großen Seen bis e Quebec (mindestens) | Solitary Sandpiper |
| Wanderwasserläufer | <i>T. s. cinnamomea</i> <i>T. s. solitaria</i> <i>Tringa incana</i> | (Brewster, 1890) Wilson, A, 1813 (Gmelin, JF, 1789) | Alaska und w Kanada e British Columbia bis e Quebec (e Kanada) PAL, NA: subarktische montane Tundra der äußeren ne Paläarktis und nw Nearktis: Tschuktschen-Halbinsel (ne Sibirien), festländisches Alaska (außer äußerer n), Yukon, äußere Nordwest-Territorien und nw British Columbia (nw Kanada) | Wandering Tattler |
| Grauschwanz-Wasserläufer | <i>Tringa brevipes</i> | (Vieillot, 1816) | PAL: (hauptsächlich) subarktische Tundra der n, ne Paläarktis: montane Region Krasnojarsk (wz Sibirien) und Jana bis Anadyr und Kamtschatka (ec, e Sibirien) | Grey-tailed Tattler |
| Gelbschenkel | <i>Tringa flavipes</i> | (Gmelin, JF, 1789) | NA: (hauptsächlich) subarktische Tundra bis Wälder der n Nearktis: festländisches Alaska (außer äußerer w, äußerer n) s bis z British Columbia und s Alberta, e bis James Bay und wahrscheinlich z Quebec (ez Kanada) | Lesser Yellowlegs |
| Schlammstreter | <i>Tringa semipalmata</i> | (Gmelin, JF, 1789) | NA: Feuchtgebiete der Prärie und küstennahe Salzmarschen der gemäßigten Zone von wz, e, se Kanada und USA: binnenländisches z Alberta bis sw Manitoba, s bis ne Kalifornien und n Nebraska; küstennahes Neufundland bis Florida und Golf von Mexiko s bis Tamaulipas; Bahamas, die meisten Großen Antillen, verstreut weitere Inseln der Karibik einschließlich Los Roques (n von Venezuela) | Willet |
| | <i>T. s. inornata</i> | (Brewster, 1887) | binnenländisches z Alberta bis sw Manitoba, s bis ne Kalifornien und n Nebraska | |
| | <i>T. s. semipalmata</i> | (Gmelin, JF, 1789) | küstennahes Neufundland bis Florida und Golf von Mexiko s bis Tamaulipas; Bahamas, die meisten Großen Antillen, verstreut weitere Inseln der Karibik einschließlich Los Roques (n von Venezuela) | |
| Rotschenkel | <i>Tringa totanus</i> | (Linnaeus, 1758) | PAL: subarktische bis gemäßigte küstennahe und binnenländische Marschen und Wiesen der Paläarktis: Island bis n Skandinavien und s bis s Iberische Halbinsel und küstennahes Tunesien, in n vom Baltikum, sw Russland, Kasachstan, n Mongolei e bis Amurland (se Russland), s über n Naher Osten, Großteil von z Asien, Himalaja, Hochland von Tibet e bis ne China | Common Redshank |
| "Isländischer Rotschenkel" | <i>T. t. robusta</i> | (Schiøler, 1919) | Island und Färöer | |

| | | | | |
|--------------------------------|--|---|---|-------------------------------|
| | <i>T. t. totanus</i> | (Linnaeus, 1758) | w, n Europa bis w Sibirien | |
| | <i>T. t. ussuriensis</i> | Buturlin, 1934 | s Sibirien und Mongolei bis e Asien | |
| | <i>T. t. terrignotae</i> | Meinertzhagen, R & Meinertzhagen, A, 1926 | s Mandschurei und e China | |
| | <i>T. t. craggi</i> | Hale, 1971 | nw China | |
| | <i>T. t. eurhina</i> | (Oberholser, 1900) | Tadschikistan, n Indien und Tibet | |
| Teichwasserläufer | <i>Tringa stagnatilis</i> | (Bechstein, 1803) | PAL: Süßwassermarschen der gemäßigten Zone der wz bis ez Paläarktis: e Polen und Baltikum e über s Russland, n Kasachstan und n Mongolei bis Amurland und ne China | Marsh Sandpiper |
| Bruchwasserläufer | <i>Tringa glareola</i> | Linnaeus, 1758 | PAL: binnenländische subarktische bis gemäßigte baumbestandene Feuchtgebiete der n Paläarktis: Schottland (n Britische Inseln), n Skandinavien, Österreich e über binnenländisches n Russland bis w Tschuktschen-Halbinsel, bis e Sibirien und ne China, im s über n Mongolei, ne China, Kamtschatka und Kommandeurinseln (e Russland) | Wood Sandpiper |
| Dunkelwasserläufer | <i>Tringa erythropus</i> | (Pallas, 1764) | PAL: niederarktische bis subarktische Waldtundra der n Paläarktis: n, z Skandinavien e über binnenländisches Russland bis z Tschuktschen-Halbinsel (ne Sibirien) | Spotted Redshank |
| Grünschenkel | <i>Tringa nebularia</i> | (Gunnerus, 1767) | PAL: binnenländische und küstennahe subarktische bis gemäßigte Feuchtgebiete der Taiga der Paläarktis: n Europa bis e Sibirien: Schottland, Skandinavien und Baltikum e über gemäßigtes Russland bis Tschuktschen-Halbinsel, Kamtschatka und Amurland (se Russland) | Common Greenshank |
| Tüpfelgrünschenkel | <i>Tringa guttifer</i> | (Nordmann, 1835) | PAL: küstennaher Lärchenwald der ne Paläarktis: w, s küstennahes Ochotskisches Meer, Tatarensund (w von Sachalin) und Sachalin (e Sibirien) | Nordmann's Greenshank |
| Tüpfelgelbschenkel | <i>Tringa melanoleuca</i> | (Gmelin, JF, 1789) | NA: (hauptsächlich) Regenmoore der gemäßigten Taiga der Nearktis: s Alaska und sw Kanada über s Gürtel der kanadischen Provinzen bis e Labrador (e Kanada) | Greater Yellowlegs |
| Reiherläufer | 1 Familie Dromadidae | | | Crab-plover |
| | <i>Dromas</i> | Paykull, 1805 | | |
| Reiherläufer | <i>Dromas ardeola</i> | Paykull, 1805 | AF, IO: sandige Küsten und Inseln von Rotem Meer, Arabischer Halbinsel und Persischem Golf (nw Indischer Ozean) | Crab-plover |
| Brachschwalbenverwandte | 17 Familie Glareolidae | | | Courasers, Pratincoles |
| | <i>Cursorius</i> | Latham, 1790 | | |
| Rennvogel | <i>Cursorius cursor</i> | (Latham, 1787) | PAL, AF: subtropische bis tropische Wüsten der w Paläotropen: e Kanaren und Kapverden (z, s Makaronesien, w von w Afrika), nw Afrika, Naher Osten von se Türkei bis Sokotra, Iran und w Turkmenistan bis äußeres nw Indien | Cream-colored Courser |
| | <i>C. c. cursor</i> | (Latham, 1787) | e Kanaren (z Makaronesien) und Nordafrika bis Irak | |
| | <i>C. c. bogolubovi</i> | Zarudny, 1886 | se Türkei bis nw Indien | |
| | <i>C. c. exsul</i> | Hartert, EJO, 1920 | São Vicente, Santiago, Maio, Sal und Boavista (nz, sz, ne Kapverden, s Makaronesien, w von w Afrika) | |
| Somalirennvogel | <i>Cursorius somalensis</i> | Shelley, 1885 | AF: tropisches semiarides ne Afrika | Somali Courser |
| | <i>C. s. somalensis</i> | Shelley, 1885 | Eritrea, e Äthiopien und n Somalia | |
| | <i>C. s. littoralis</i> | Erlanger, 1905 | se Sudan, n, e Kenia und s Somalia | |
| Rostrennvogel | <i>Cursorius rufus</i> | Gould, 1837 | AF: subtropisches trockene Ebenen von s Afrika: sw Angola bis s, ne Südafrika | Burchell's Courser |
| Temminckrennvogel | <i>Cursorius temminckii</i> | Swainson, 1822 | AF: tropische bis subtropische Savanne in Afrika s der Sahara: s Mauretanien e bis Eritrea und w Somalia, s bis n Südafrika | Temminck's Courser |
| | <i>C. t. temminckii</i> | Swainson, 1822 | s Mauretanien e bis Eritrea und w Somalia, Kenia und n Tansania | |
| | <i>C. t. ruvanensis</i> | Mádarasz, 1915 | s Tansania bis Angola, Mosambik und ne Südafrika | |
| | <i>C. t. aridus</i> | Clancey, 1989 | n Namibia bis w Simbabwe | |
| Koromandelrennvogel | <i>Cursorius coromandelicus</i> | (Gmelin, JF, 1789) | OR: subtropische bis tropische trockene, steinige Ebenen in s Asien: nz Pakistan, Indien s des Himalaja, äußeres s Nepal und äußeres n Sri Lanka | Indian Courser |
| | <i>Rhinoptilus</i> | Strickland, 1852 | | |
| Doppelband-Rennvogel | <i>Rhinoptilus africanus</i> | (Temminck, 1807) | AF: tropische bis subtropische steinige Ebenen von e und s Afrika | Double-banded Courser |
| | <i>R. a. raffertyi</i> | Mearns, 1915 | ez Äthiopien | |
| | <i>R. a. hartingi</i> | Sharpe, 1893 | se Äthiopien und Somalia | |
| | <i>R. a. gracilis</i> | (Fischer, GA & Reichenow, 1884) | Kenia und Tansania | |
| | <i>R. a. bisignatus</i> | (Hartlaub, 1865) | sw Angola | |
| | <i>R. a. erlangeri</i> | Niethammer & Wolters, 1966 | nw Namibia | |
| | <i>R. a. traylori</i> | Irwin, 1963 | ne Botswana und nw Simbabwe | |
| | <i>R. a. africanus</i> | (Temminck, 1807) | e Namibia, z, se Botswana und n Südafrika | |
| | <i>R. a. granti</i> | Sclater, WL, 1921 | w Südafrika | |
| Bindenrennvogel | <i>Rhinoptilus cinctus</i> | (Heuglin, 1863) | AF: tropisches Buschland und offenes Waldland von ne bis sz Afrika | Three-banded Courser |
| | <i>R. c. mayaudi</i> | (Érard, Hémerly & Pasquet, 1993) | Äthiopien, n Somalia | |
| | <i>R. c. balsaci</i> | (Érard, Hémerly & Pasquet, 1993) | s Somalia und ne Kenia | |

| | | | | |
|------------------------------------|---------------------------------------|-----------------------------------|--|-------------------------------|
| | <i>R. c. cinctus</i> | (Heuglin, 1863) | se Sudan und nw Kenia | |
| | <i>R. c. emini</i> | Zedlitz, 1914 | s Kenia, Tansania und n Sambia | |
| | <i>R. c. seebohmi</i> | Sharpe, 1893 | s Angola und n Namibia bis Simbabwe und n Südafrika | |
| Amethystrennvogel | <i>Rhinoptilus chalconotus</i> | (Temminck, 1824) | AF: tropische bis subtropische Baumsavanne in Afrika s der Sahara: Senegal e bis e Sudan und s bis n Südafrika | Bronze-winged Courser |
| Godavarirennvogel | <i>Rhinoptilus bitorquatus</i> | (Blyth, 1848) | OR: tropischer Gebüschschungel in ez Indien: Ostghats von Andhra Pradesh (extrem selten) | Jerdon's Courser |
| | <i>Stiltia</i> | Gray, GR, 1855 | | |
| Stelzenbrachschwalbe | <i>Stiltia isabella</i> | (Vieillot, 1816) | AU: tropische bis subtropische offene Ebenen von n, z bis binnenländischem se Australien: ne Western Australia bis w Queensland und z New South Wales | Australian Pratincole |
| | <i>Glareola</i> | Brisson, 1760 | | |
| Rotflügel-Brachschwalbe | <i>Glareola pratincola</i> | (Linnaeus, 1766) | AF, PAL: verstreut s gemäßigtes bis tropisches Grasland nahe Gewässern, w, z Paläarktis und Afrika | Collared Pratincole |
| | <i>G. p. pratincola</i> | (Linnaeus, 1766) | Steppe nahe Wasser, s Europa und n Afrika über Türkei, Ägypten und Kaukasus über z Asien (außer n) bis Xinjiang (nw China), s bis Pakistan und äußeres nw Indien | |
| | <i>G. p. fuelleborni</i> | Neumann, 1910 | offenes Gelände nahe Wasser, Afrika s der Sahara vom Senegal bis z Äthiopien und s Somalia s bis e Südafrika | |
| Orientbrachschwalbe | <i>Glareola maldivarum</i> | Forster, JR, 1795 | PAL, OR: verstreut in gemäßigtem bis tropischem Grasland nahe Wasser von s bis ne Asien: w Indien und Sri Lanka, se Asien bis Malaiische Halbinsel, e, ne China, Philippinen, Taiwan, e Sibirien und s, z Japan | Oriental Pratincole |
| Schwarzflügel-Brachschwalbe | <i>Glareola nordmanni</i> | Fischer von Waldheim, 1842 | PAL: wassernahe gemäßigte Salzsteppe der z Paläarktis: z Ukraine und sw Russland e bis e Kasachstan | Black-winged Pratincole |
| Madagaskarbrachschwalbe | <i>Glareola ocularis</i> | Verreaux, J, 1833 | AF: steinige küstennahe Inseln und Flussinseln von nw, e Madagaskar | Madagascar Pratincole |
| Halsband-Brachschwalbe | <i>Glareola nuchalis</i> | Gray, GR, 1849 | AF: steinige Flüsse im tropischen Afrika | Rock Pratincole |
| | <i>G. n. liberiae</i> | Schlegel, 1881 | Sierra Leone bis w Kamerun | |
| | <i>G. n. nuchalis</i> | Gray, GR, 1849 | Tschad bis Äthiopien s bis s Angola und ne Namibia bis w Sambia und Mosambik | |
| Graubrachschwalbe | <i>Glareola cinerea</i> | Fraser, 1843 | AF: Sandbänke großer Flüsse im w, wz tropischen Afrika: s Mali und s Niger bis n Angola und z DR Kongo | Grey Pratincole |
| Sandbrachschwalbe | <i>Glareola lactea</i> | Temminck, 1820 | OR: Flüsse im Himalaja-Vorland vom ne s bis Sri Lanka, e über Nepal, Bhutan, s Yunnan (s China) bis Vietnam | Small Pratincole |
| Möwenverwandte | 13 Familie Laridae | | | Gulls, Terns, Skimmers |
| | <i>Anous</i> | Stephens, 1826 | | |
| Braunnoddi | <i>Anous stolidus</i> | (Linnaeus, 1758) | TrO: weit verbreitet auf tropischen und subtropischen Inseln aller Ozeane | Brown Noddy |
| | <i>A. s. pileatus</i> | (Scopoli, 1786) | Rotes Meer und Golf von Aden, alle Seychellen-Gruppen von Aldabra ne bis Inner Islands, Madagaskar und Maskarenen (w Indischer Ozean) e über Pazifik von Ryūkyū-Inseln und Bonininseln (s Japan) bis Hawaii und Eastern Islands (se Polynesien) | |
| | <i>A. s. galapagensis</i> | Sharpe, 1879 | Galápagos | |
| | <i>A. s. ridgwayi</i> | Anthony, 1898 | Mariás-Inseln und Socorro (w von Nayarit, wz Mexiko) bis Clipperton-Insel (äußeres sw Mexiko), Kokos-Insel (weit sw von Costa Rica), Malpelo (äußerer w von Kolumbien) und Gorgona (knapp w von sw Kolumbien; tropischer e Nordpazifik) | |
| | <i>A. s. stolidus</i> | (Linnaeus, 1758) | tropischer Atlantik von Trindade (e von ne Brasilien), Ascension und St. Helena (tropischer se Atlantik), Inseln im Golf von Guinea und Tristan da Cunha (ez Südatlantik); Karibik von Bush Key, Dry Tortugas (w von Florida) über Inseln vor Yukatán, e Mittelamerika und Kolumbien bis Französisch-Guayana | |
| Schlankschnabelnoddi | <i>Anous tenuirostris</i> | (Temminck, 1823) | IO: Inseln im tropischen und subtropischen Indischen Ozean von Seychellen und Maskarenen bis Chagos und Malediven (wz Indischer Ozean) und Houtman-Abrolhos-Archipel (w von Western Australia, w Australien) und Ashmore-Riff (nw von Australien; Subspezies?) | Lesser Noddy |
| | <i>A. t. tenuirostris</i> | (Temminck, 1823) | Amiranten und Inner Islands (z, ne Seychellen) und Maskarenen (tropischer w Indischer Ozean), Chagos-Archipel und Malediven (wz Indischer Ozean) | |
| | <i>A. t. melanops</i> | Gould, 1846 | Houtman-Abrolhos-Archipel (w von Western Australia, w Australien) | |
| Weißkopfnoddi | <i>Anous minutus</i> | Boie, F, 1844 | PO, AO: tropischer und subtropischer Pazifischer Ozean und Atlantischer Ozean, sehr lokal ne Indischer Ozean und Karibik | Black Noddy |
| | <i>A. m. worcesteri</i> | (McGregor, 1911) | Cavili Island und Tubbataha-Riff, Sulusee (sw Philippinen) | |

| | | | | |
|--|--|--|---|-----------------------------------|
| | <i>A. m. minutus</i> | Boie, F, 1844 | kleine Inseln von Ashmore-Riff (nw von Australien), e Queensland (ne Australien), ne, se Neuguinea benachbarte Inseln, Lord-Howe-Insel und Norfolkinsel (weit e von Australien), Kermadecinseln (ne von Nordinsel, Neuseeland) über Melanesien bis Pitcairninnseln (e Polynesien) | |
| | <i>A. m. marcusii</i> | (Bryan, 1903) | Minami-Torishima (=Marcusinsel, weit se von Japan) und Wake (ne Mikronesien) bis Karolinen (to e Mikronesien) | |
| | <i>A. m. melanogenys</i> <i>A. m. diamesus</i> | Gray, GR, 1846 (Heller & Snodgrass, 1901) | Nordwestliche Hawaii-Inseln und Hauptinseln Clipperton-Insel (äußerer sw von Mexiko), Kokos-Insel (weit sw von Costa Rica) und vielleicht Malpelo (äußerer w von Kolumbien; tropischer e Pazifik) | |
| | <i>A. m. americanus</i> | (Mathews, 1912) | Randinseln der Karibik: Los Roques (n von Caracas, Venezuela) und vielleicht andere Inseln vor Venezuela, Nicaragua und Anguilla (Kleine Antillen); früher Inseln e von Belize | |
| | <i>A. m. atlanticus</i> | (Mathews, 1912) | Inseln im tropischen s Atlantik: Sankt-Paul-Insel, Fernando de Noronha und Martim Vaz (e, se von ne Brasilien), Ascension und St. Helena (tropischer se Atlantik) und Inseln im Golf von Guinea | |
| Blaunoddi | <i>Anous ceruleus</i> | (Bennett, FD, 1840) | PO: Inseln im tropischen Pazifik von weit se Japan und Mikronesien bis Nordwestliche Hawaii-Inseln, Marquesas und Gambierinseln (e Tuamotu-Archipel, e Polynesien) | Blue Noddy |
| | <i>A. c. saxatilis</i> | (Fisher, WK, 1903) | Minami-Torishima (=Marcusinsel, weit se Japan) und n Marshallinseln (e Mikronesien) bis Nordwestliche Hawaii-Inseln | |
| | <i>A. c. ceruleus</i> | (Bennett, FD, 1840) | Kiritimati (Christmas Island, Line Islands) und Marquesas (e Polynesien) | |
| | <i>A. c. nehouxi</i> | (Mathews, 1912) | Kiribati (=Phoenixinseln) und Tuvalu (=Ellice Islands) s bis Fidschi und Samoa (w, z Polynesien) | |
| | <i>A. c. teretirostris</i> | (Lafresnaye, 1841) | Tuamotu-Archipel und vielleicht auch Cookinseln, Gesellschaftsinseln und Austral-Inseln (e Polynesien) | |
| | <i>A. c. murphyi</i> | (Mougin & Naurois, 1981) | Gambierinseln (se Tuamotu-Archipel, e Polynesien) | |
| Graunoddi | <i>Anous albivitta</i> | (Bonaparte, 1856) | PO: subtropischer Südpazifik von Lord-Howe-Insel und Norfolkinsel (weit e von Australien), Kermadecinseln (ne von Neuseeland) bis se Polynesien und Inseln weit w von n Chile | Grey Noddy |
| | <i>A. a. albivitta</i> | (Bonaparte, 1856) | Lord-Howe-Insel und Norfolkinsel (weit e von Australien), Kermadecinseln (ne von Nordinsel) und (sporadisch) benachbarte Inseln ne von Nordinsel (Neuseeland) und Tonga (z Polynesien) | |
| | <i>A. a. skottsbergii</i> | (Lönnberg, 1921) | Henderson (Pitcairninnseln, e Polynesien), Easter Island (=Eastern-Islands-Gruppe, se Polynesien) und Salas y Gómez (w von n Chile, ez Südpazifik) | |
| | <i>A. a. imitatrix</i> | (Mathews, 1912) | San Ambrosio und San Félix (Desventuradas-Inseln, w von n Chile) | |
| Feenseeschwalbe | <i>Gygis</i> <i>Gygis alba</i> | Wagler, 1832 (Sparrman, 1786) | TrO: weit verbreitet auf tropischen und subtropischen Inseln (außer Karibik, n, e Indischer Ozean) | White Tern |
| | <i>G. a. alba</i> | (Sparrman, 1786) | Inseln im tropischen und subtropischen Südatlantik: Fernando de Noronha, Trindade (ne, s von ne Brasilien); Ascension und St. Helena (tropischer se Atlantik) | |
| | <i>G. a. candida</i> | (Gmelin, JF, 1789) | alle Seychellen-Gruppen von Aldabra ne bis Inner Islands, Maskarenen, Chagos und Malediven (tropischer w, nz Indischer Ozean); Lord-Howe-Insel und Norfolkinsel (äußerer e von Australien), Kermadecinseln (ne von Neuseeland), Inseln ne von Neuguinea, Melanesien, Mikronesien, Polynesien (außer Marquesas mit Ausnahme von Hatutu, ne von Eiao, n Marquesas; und Pitcairninnseln) bis Nordwestliche Hawaii-Inseln und O'ahu, Clipperton-Insel (äußerer sw von Mexiko), Kokos-Insel (weit sw von Costa Rica) und Malpelo (äußeres w von Kolumbien) | |
| | <i>G. a. leucopes</i> | Holyoak & Thibault, 1976 | Henderson und Pitcairn (Pitcairninnseln, e Polynesien) | |
| | <i>G. a. microrhyncha</i> | Saunders, H, 1876 | Phoenix (z Polynesien), Line und Marquesas (ne Polynesien) | |
| Amerikascherenschnabel | <i>Rynchops</i> <i>Rynchops niger</i> | Linnaeus, 1758 Linnaeus, 1758 | NA, MA, SA: küstennahe USA von s Kalifornien bis w Mexiko und Massachusetts bis e Mexiko; Flusssysteme von n, sz Südamerika bis ne Argentinien | Black Skimmer |
| | <i>R. n. niger</i> | Linnaeus, 1758 | küstennahe USA von s Kalifornien bis Nayarit (w Mexiko) und Massachusetts bis Florida und Halbinsel Yucatán (e Mexiko) | |
| | <i>R. n. cinerascens</i> | Spix, 1825 | Flusssysteme des Orinoco und Amazonas bis n, w Kolumbien und w Ecuador | |
| | <i>R. n. intercedens</i> | Saunders, H, 1895 | große Flüsse in e Brasilien, e Paraguay, Uruguay und s bis s Provinz Buenos Aires (ne Argentinien) | |
| Afrikascherenschnabel Indienscherenschnabel | <i>Rynchops flavirostris</i> <i>Rynchops albicollis</i> | Vieillot, 1816 Swainson, 1838 | AF: tropische afrikanische Flüsse OR: lokal an großen Flüssen, jetzt hauptsächlich nz, ez Indien, z Myanmar | African Skimmer Indian Skimmer |
| Gabelschwanzmöwe | <i>Creagrus</i> <i>Creagrus furcatus</i> | Bonaparte, 1854 (Nébourg, 1842) | SA: Galápagos und Malpelo (w von Kolumbien) | Swallow-tailed Gull |

| | | | | |
|------------------|--|------------------------------------|---|------------------------|
| Dreizehenmöwe | <i>Rissa</i> <i>Rissa tridactyla</i> | Stephens, 1826 (Linnaeus, 1758) | PAL, NA: hocharktische bis gemäßigte n Küsten, von Grönland, Island, w, nw Europa, Spitzbergen (n von Norwegen), n Sibirische Inseln bis Sachalin, Kamtschatka, Kurilen und Kommandeurinseln (e Russland); Aleuten und Inseln im Beringmeer, w, sw festländisches Alaska; kanadische Hocharktis (ne Kanada), Sankt-Lorenz-Golf und Neufundland (se Kanada) | Black-legged Kittiwake |
| | <i>R. t. tridactyla</i> | (Linnaeus, 1758) | hocharktische bis gemäßigte n Küsten, von Grönland, Island, w, nw Europa, Spitzbergen und nw Sibirische Inseln; kanadische Hocharktis (ne Kanada), Sankt-Lorenz-Golf und Neufundland (se Kanada) | |
| | <i>R. t. pollicaris</i> | Ridgway, 1884 | hocharktische bis gemäßigte n Küsten, von ne Sibirische Inseln bis Sachalin, Kamtschatka, Kurilen und Kommandeurinseln (e Russland); Aleuten und Inseln im Beringmeer und Festland von w, sw Alaska | |
| Klippenmöwe | <i>Rissa brevirostris</i> | (Bruch, 1855) | NA: Kommandeurinseln (se Russland), Aleuten, Pribilof-Inseln und St.-Matthew-Insel (n Beringmeer) | Red-legged Kittiwake |
| Elfenbeinmöwe | <i>Pagophila</i> <i>Pagophila eburnea</i> | Kaup, 1829 (Phipps, 1774) | PAL, NA: hocharktische Inseln von Grönland, Spitzbergen (n von Norwegen), Franz-Josef-Land bis Herald-Insel (e von Wrangelinsel, n von Tschuktschen-Halbinsel; n Russland) und n Kanada | Ivory Gull |
| Schwalbenmöwe | <i>Xema</i> <i>Xema sabini</i> | Leach, 1819 (Sabine, 1819) | PAL, NA: lückenhaft an arktischen Küsten von nw, e Grönland, Spitzbergen (n von Norwegen), ne Sibirien von Taimyrhalbinsel bis Wrangelinsel (n von Tschuktschen-Halbinsel) und Anadyrgolf (e Tschuktschen-Halbinsel; ne Russland); Sankt-Lorenz-Insel (n Beringmeer), w, n Alaska und arktisches Kanada | Sabine's Gull |
| Dünnschnabelmöwe | <i>Chroicocephalus</i> <i>Chroicocephalus genei</i> | Eyton, 1836 (Brème, 1839) | PAL, AF: lückenhaft an Küsten und Salzseen, s Iberische Halbinsel, s Europa, Schwarzes Meer und Kaspisches Meer, Türkei bis Mittelasien, Pakistan und küstennahes äußeres nw Indien; Mauretanien, Senegal und Gambia | Slender-billed Gull |
| Bonapartemöwe | <i>Chroicocephalus philadelphia</i> | (Ord, 1815) | NA: boreale Wälder im Binnenland von sw Alaska und nw, sw Kanada bis e Quebec (se Kanada) | Bonaparte's Gull |
| Silberkopfmöwe | <i>Chroicocephalus novaehollandiae</i> | (Stephens, 1826) | AU: binnenländisches s Australien und küstennahes gesamtes Australien; küstennahes Neuseeland und vorgelagerte Inselchen, Neukaledonien | Silver Gull |
| | <i>C. n. forsteri</i> | (Mathews, 1912) | Neukaledonien einschließlich Loyalitätsinseln | |
| | <i>C. n. novaehollandiae</i> | (Stephens, 1826) | Küsten und Binnenland sw, n Western Australia (sw Australien) und se South Australia bis ne Queensland und Tasmanien (s, se bis ne Australien) | |
| | <i>C. n. scopulinus</i> | (Forster, JR, 1844) | Küsten und Inseln vor Nordinsel, Südinsel, Stewart Island und benachbarte Inseln und am Lake Rotorua, Nordinsel, Chathaminseln (e von Südinsel) und Snaresinseln, Aucklandinseln und Campbell-Inseln (s von Südinsel; Neuseeland) | |
| Maorimöwe | <i>Chroicocephalus bulleri</i> | (Hutton, FW, 1871) | AU: Nordinsel und Südinsel, hauptsächlich in verzweigten Flusssystemen (Neuseeland) | Black-billed Gull |
| Andenmöwe | <i>Chroicocephalus serranus</i> | (Tschudi, 1844) | SA: Anden vom äußeren sw Kolumbien bis sz Chile und sw Argentinien | Andean Gull |
| Braunkopfmöwe | <i>Chroicocephalus brunnicephalus</i> | (Jerdon, 1840) | PAL: binnenländisches Hochland von Tibet von Tadschikistan, Xinjiang (w China), Ladakh (äußeres nw Indien) und Tibet | Brown-headed Gull |
| Patagonienmöwe | <i>Chroicocephalus maculipennis</i> | (Lichtenstein, MHC, 1823) | SA: binnenländisches und küstennahes se Brasilien, z Chile, nz Argentinien und Falklandinseln | Brown-hooded Gull |
| Lachmöwe | <i>Chroicocephalus ridibundus</i> | (Linnaeus, 1766) | PAL: küstennahes äußeres s Grönland, binnenländisches Island, gemäßigtes und subarktisches w Europa über Russland bis Region Jakutsk, Kamtschatka, Sachalin (e Russland); im s über Kaspisches Meer, n Mittelasien, n, z Mongolei und ne China; auch wz Neufundland (se Kanada) | Black-headed Gull |
| Graukopfmöwe | <i>Chroicocephalus cirrocephalus</i> | (Vieillot, 1818) | SA, AF: Küsten und Binnenland Afrikas s der Sahara und Madagaskar; küstennahes Ecuador und Peru; s Uruguay und ne Argentinien bis Santa Fe (nz Argentinien) | Grey-headed Gull |
| | <i>C. c. cirrocephalus</i> | (Vieillot, 1818) | küstennahes Ecuador und Peru; Einzugsgebiet des Río Isla de la Plata von s Uruguay und ne Argentinien und binnenländisch über Paraguay und Paraná-Becken bis Provinz Santa Fe (nz Argentinien) | |
| | <i>C. c. poiocephalus</i> | (Swainson, 1837) | Küsten und Binnenland Afrikas s der Sahara (außer z, ne Afrika) und Madagaskar | |
| Hartlaubmöwe | <i>Chroicocephalus hartlaubii</i> | (Bruch, 1855) | AF: küstennahes z Namibia bis Westkap, s Afrika | Hartlaub's Gull |
| Saundersmöwe | <i>Chroicocephalus saundersi</i> | Swinhoe, 1871 | PAL: küstennahes Liaoning bis Jiangsu (Gelbes Meer, e China) und Songdo (nw Südkorea) | Saunders's Gull |
| | <i>Hydrocoloeus</i> | Kaup, 1829 | | |

| | | | | |
|------------------------|-----------------------------------|--|--|--------------------|
| Zwergmöwe | <i>Hydrocoloeus minutus</i> | (Pallas, 1776) | PAL: Baltikum von e, n Europa bis w Sibirien und n Kasachstan, nw, nz Mongolei (selten); Sibirien e von Baikalsee bis Ochotskisches Meer und ne China; selten Große Seen, Hudson Bay und James Bay (ez Kanada) | Little Gull |
| Rosenmöwe | <i>Rhodostethia rosea</i> | MacGillivray, W, 1842 (MacGillivray, W, 1824) | PAL, NA: w, e Grönland (selten); arktisches ne Sibirien, lokal von Taimyrhalbinsel bis Kolyma; arktisches ne Kanada und früher Churchill, Manitoba (wz Hudson Bay, ez Kanada) | Ross's Gull |
| Blutschnabelmöwe | <i>Leucophaeus scoresbii</i> | Bruch, 1855 (Traill, 1823) | SA: küstennahes z, s Chile und Argentinien bis Feuerland; Falklandinseln | Dolphin Gull |
| Lavamöwe | <i>Leucophaeus fuliginosus</i> | (Gould, 1841) | SA: Küsten von Galápagos | Lava Gull |
| Aztekenmöwe | <i>Leucophaeus atricilla</i> | (Linnaeus, 1758) | NA, MA, SA: Inseln vor w Küste des Nordatlantik von Maine bis Florida, Golf von Mexiko bis s Texas; Yucatán; Golf von Kalifornien bis Colima; Westindische Inseln, Inseln vor Yucatán und Inseln n von Venezuela, Trinidad, Tobago und bis Französisch-Guayana | Laughing Gull |
| | <i>L. a. megalopterus</i> | (Bruch, 1855) | Inseln vor w Küste des Nordatlantik von se Kanada (sporadisch oder früher), Maine bis Florida, Golf von Mexiko bis s Texas, Saltonsee (se Kalifornien; früher), Golf von Kalifornien bis Colima | |
| | <i>L. a. atricilla</i> | (Linnaeus, 1758) | Westindische Inseln, Inseln vor Halbinsel Yucatán, Inseln n von Venezuela, Trinidad und Tobago und bis Französisch-Guayana | |
| Präriemöwe | <i>Leucophaeus pipixcan</i> | (Wagler, 1831) | NA: Präriesümpfe von w, n Alberta und ez Oregon bis sw Manitoba (wz, ez Kanada) und nw Minnesota | Franklin's Gull |
| Graumöwe | <i>Leucophaeus modestus</i> | (Tschudi, 1843) | SA: Atacama-Wüste (n Chile) | Grey Gull |
| Reliktmöwe | <i>Ichthyaetus relictus</i> | Kaup, 1829 (Lönnberg, 1931) | PAL: Seen in ne Kasachstan, Mongolei, Innere Mongolei und Shaanxi (nz China) und Transbaikalien (se Russland) | Relict Gull |
| Korallenmöwe | <i>Ichthyaetus audouinii</i> | (Payraudeau, 1826) | PAL, AF: e Küste des Nordatlantik von s Portugal und Spanien; Küsten und kleine Inseln von Mittelmeer und Nebenmeeren bis Zypern und s Türkei | Audouin's Gull |
| Schwarzkopfmöwe | <i>Ichthyaetus melanocephalus</i> | (Temminck, 1820) | PAL: binnenländisches s Großbritannien und e Spanien bis sw Russland, Ukraine und Aserbaidschan | Mediterranean Gull |
| Fischmöwe | <i>Ichthyaetus ichthyaetus</i> | (Pallas, 1773) | PAL: punktuell auf Inseln von Krim bis Kasachstan, w, s Mongolei, Gansu, Qinghai und Innere Mongolei (w, z China) | Pallas's Gull |
| Weißaugenmöwe | <i>Ichthyaetus leucophthalmus</i> | (Temminck, 1825) | AF: Inseln Rotes Meer | White-eyed Gull |
| Hemprichmöwe | <i>Ichthyaetus hemprichii</i> | (Bruch, 1855) | AF, PAL: Inseln Rotes Meer, Golf von Aden, Sokotra, nw Indischer Ozean bis ne Kenia, Persischer Golf und nw Arabisches Meer bis s Pakistan | Sooty Gull |
| Dickschnabelmöwe | <i>Larus pacificus</i> | Linnaeus, 1758 Latham, 1801 | AU: Küsten von sw bis se Australien und Tasmanien | Pacific Gull |
| | <i>L. p. georgii</i> | King, PP, 1826 | Küsten von wz, sw Western Australia und sz South Australia (sw, sz Australien) | |
| | <i>L. p. pacificus</i> | Latham, 1801 | Küsten von s Victoria bis se Queensland und Tasmanien (se Australien) | |
| Schwanzbandmöwe | <i>Larus belcheri</i> | Vigors, 1829 | SA: w Küste und kleine Inseln von Südamerika von n Peru bis n Chile | Belcher's Gull |
| Olrogmöwe | <i>Larus atlanticus</i> | Olrog, 1958 | SA: küstennahes s Buenos Aires und Provinz Chubut (ne, ez Argentinien) | Olrog's Gull |
| Japanmöwe | <i>Larus crassirostris</i> | Vieillot, 1818 | PAL: Küsten und kleine Inseln von e Sibirien, Sachalin und Kurilen (se Russland), Hokkaidō und Honshū (n, z Japan), Korea, e China und Matsu-Inseln (=Kreis Lienchiang; w von Taiwan) | Black-tailed Gull |
| Heermannmöwe | <i>Larus heermanni</i> | Cassin, 1852 | NA, MA: Isla Rasa (n Golf von Kalifornien; 90-95 % des Gesamtbestands); sporadisch kleine Inseln vor Seaside (z Kalifornien) und Baja California bis Nayarit (w Mexiko) | Heermann's Gull |
| Sturmmöwe | <i>Larus canus</i> | Linnaeus, 1758 | NA, PAL: Island und nw, z Europa bis Kamtschatka (e Sibirien) | Common Gull |
| | <i>L. c. canus</i> | Linnaeus, 1758 | Island, n Britische Inseln, Skandinavien und zerstreut in z Europa bis Weißes Meer (äußeres nw Russland) | |
| | <i>L. c. heinei</i> | Homeyer, 1853 | nw Russland, Weißes Meer bis Lena (z Sibirien) | |
| | <i>L. c. kamtschatschensis</i> | Bonaparte, 1857 | ne Sibirien und Kamtschatka | |
| Kurzschnabel-Sturmmöwe | <i>Larus brachyrhynchus</i> | Richardson, 1831 | NA: w, n Festland von Alaska s bis Vancouver Island (sw British Columbia) und nw Kanada e bis nw Alberta | Short-billed Gull |
| Ringschnabelmöwe | <i>Larus delawarensis</i> | Ord, 1815 | NA: binnenländisches e British Columbia bis s Northwest-Territorien, s James Bay bis Labrador und Neufundland (z, s Kanada), Pazifischer Nordwesten und Große Seen (n Lower 48 der USA) | Ring-billed Gull |
| Kalifornienmöwe | <i>Larus californicus</i> | Lawrence, 1854 | NA: z Northwest-Territorien bis z Manitoba (z Kanada) bis ne South Dakota; e Washington bis Montana und s bis Colorado und z Kalifornien | California Gull |
| | <i>L. c. albertaensis</i> | Jehl, 1987 | z Northwest-Territorien bis z Manitoba (z Kanada) bis ne South Dakota (nz USA) | |

| | | | | |
|------------------------|-----------------------------------|--------------------------------|---|--------------------------|
| | <i>L. c. californicus</i> | Lawrence, 1854 | sz British Columbia (sw Kanada), e Washington bis Montana und s bis Colorado und z Kalifornien | |
| Mantelmöwe | <i>Larus marinus</i> | Linnaeus, 1758 | NA, PAL: Küste des Nordatlantiks, von sw, se Grönland, Island bis nw Europa, Spitzbergen (n von Norwegen) und Baltische Staaten (nw Russland); Küsten und Binnenland ne Kanada bis Große Seen (spärlich) und Küsten bis New Jersey | Great Black-backed Gull |
| Dominikanermöwe | <i>Larus dominicanus</i> | Lichtenstein, MHC, 1823 | SA, AU, AF: Küsten südlicher Kontinente und Inseln, hauptsächlich gemäßigte bis antarktische Gewässer | Kelp Gull |
| | <i>L. d. dominicanus</i> | Lichtenstein, MHC, 1823 | küstennahes Südamerika, Falklandinseln, Südgeorgien, Australien und Region Neuseeland | |
| "Kapmöwe" | <i>L. d. vetula</i> | Bruch, 1855 | küstennahes w, s Afrika | |
| | <i>L. d. judithae</i> | Jiguet, 2002 | Inseln im subantarktischen Indischen Ozean | |
| | <i>L. d. melisandae</i> | Jiguet, 2002 | küstennahes s Madagaskar | |
| | <i>L. d. austrinus</i> | Fleming, JH, 1924 | küstennahes Antarktika und benachbarte Inseln | |
| Beringmöwe | <i>Larus glaucescens</i> | Naumann, JF, 1840 | PAL, NA: küstennaher Nordpazifik in e Sibirien, Kamtschatka, Kurilen und Kommandeurinseln (e Russland); Aleuten und Pribilof-Inseln, sw Festland Alaska bis n Washington | Glaucoous-winged Gull |
| Westmöwe | <i>Larus occidentalis</i> | Audubon, 1839 | NA: w Nordpazifik-Küste von nw Washington bis Isla Guadalupe und z Baja California (nw Mexiko) | Western Gull |
| | <i>L. o. occidentalis</i> | Audubon, 1839 | w Nordpazifik-Küste von nw Washington bis Southeast Farallon Island (z Kalifornien) | |
| | <i>L. o. wymani</i> | Dickey & Van Rossem, 1925 | Monterey Bay (z Kalifornien) bis Isla Guadalupe und z Baja California (nw Mexiko) | |
| Gelbfußmöwe | <i>Larus livens</i> | Dwight, 1919 | NA, MA: kleine Inseln im Golf von Kalifornien, von Roca Consag bis La Paz Bay | Yellow-footed Gull |
| Eismöwe | <i>Larus hyperboreus</i> | Gunnerus, 1767 | PAL, NA: zirkumpolar arktische Küsten | Glaucoous Gull |
| | <i>L. h. hyperboreus</i> | Gunnerus, 1767 | Spitzbergen (n von Norwegen) bis küstennahe Taimyrhalbinsel (nw Sibirien) | |
| | <i>L. h. pallidissimus</i> | Portenko, 1939 | küstennahe Taimyrhalbinsel (nw Sibirien) bis Sankt-Lorenz-Insel (n Beringmeer) | |
| | <i>L. h. barrovianus</i> | Ridgway, 1886 | küstennahes w, n Alaska bis w Mackenzie-Region (nw Kanada) | |
| | <i>L. h. leucereetes</i> | Schleep, 1819 | Grönland, Island und e Mackenzie-Region (nw Kanada) bis hocharktische ne kanadische Inseln | |
| Polarmöwe | <i>Larus glaucooides</i> | Meyer, B, 1822 | NA, PAL: arktisches ne Kanada bis Grönland | Iceland Gull |
| | <i>L. g. glaucooides</i> | Meyer, B, 1822 | küstennahes sw, se Island | |
| "Kumlienmöwe" | <i>L. g. kumlieni</i> | Brewster, 1883 | e, s Baffininsel, Southampton Island (n Hudson Bay) und Ungava-Halbinsel (ne Kanada) | |
| "Thayermöwe" | <i>L. g. thayeri</i> | Brooks, WS, 1915 | arktische Inseln vor e Kanada von Banks bis Ellesmere Island und n, z Baffininsel (äußeres ne Kanada); früher nw Grönland | |
| Silbermöwe | <i>Larus argentatus</i> | Pontoppidan, 1763 | PAL: Küsten und Binnenland Island bis w Frankreich und nw, sw Russland | European Herring Gull |
| | <i>L. a. argenteus</i> | Brehm, CL & Schilling, 1822 | Island, Färöer und Britische Inseln, w Deutschland bis w Frankreich | |
| | <i>L. a. argentatus</i> | Pontoppidan, 1763 | Skandinavien bis Niederlande und Kola-Halbinsel (nw Russland) und sw Russland | |
| Kanadamöwe | <i>Larus smithsonianus</i> | Coues, 1862 | NA: n, w Alaska und n Yukon über subarktisches Kanada bis Baffininsel und Neufundland, s von e Nordpazifik-Küste bis sz British Columbia; e bis Große Seen, binnenländische ne USA und w Küste des Nordatlantik s bis North Carolina | American Herring Gull |
| Ostsibirienmöwe | <i>Larus vegae</i> | Palmén, 1887 | PAL: binnenländisches sz Russland, Mongolei, Heilongjiang (ne China) und w Korea; küstennahe Arktischer Ozean, z, e Sibirien bis n Beringmeer | Vega Gull |
| | <i>L. v. mongolicus</i> | Sushkin, 1925 | Republik Altai bis Baikalsee (sz Russland) und Mongolei; Chankasee (Heilongjiang, ne China) und Inseln im Gelben Meer (w Korea) | |
| | <i>L. v. vegae</i> | Palmén, 1887 | arktisches z, e Sibirien von Taimyr bis Tschuktschen-Halbinsel, Neusibirische Inseln (äußeres nz Russland) und Sankt-Lorenz-Insel (n Beringmeer) | |
| Steppenmöwe | <i>Larus cachinnans</i> | Pallas, 1811 | PAL: binnenländisches s Polen und Ungarn e über Schwarzes Meer, Kaspisches Meer und Aralsee bis e Kasachstan | Caspian Gull |
| Mittelmeermöwe | <i>Larus michahellis</i> | Naumann, JF, 1840 | PAL: Küsten und Binnenland s, w, z Europa, Makaronesien, Mittelmeer und nw Afrika | Yellow-legged Gull |
| | <i>L. m. atlantis</i> | Dwight, 1922 | Azoren, Madeira und Kanaren (Makaronesien, w von n Afrika) | |
| | <i>L. m. michahellis</i> | Naumann, JF, 1840 | Atlantikküste von Portugal, Spanien und Marokko; Küsten und Binnenland Mittelmeerraum und von Belgien bis Polen und Türkei | |
| Armenienmöwe | <i>Larus armenicus</i> | Buturlin, 1934 | PAL: Seen von s Georgien, Armenien, e Türkei und nw Iran | Armenian Gull |
| Kamtschatkamöwe | <i>Larus schistisagus</i> | Stejneger, 1884 | PAL: Küsten und Seen von ne Sibirien s vom Anadyr, Kamtschatka, Ochotskisches Meer, Sachalin, Kurilen (e Russland), ne China und Hokkaidō und n Honshū (n Japan) | Slaty-backed Gull |
| Heringsmöwe | <i>Larus fuscus</i> | Linnaeus, 1758 | PAL: Grönland, Island, w Europa bis nz Sibirien | Lesser Black-backed Gull |
| | <i>L. f. graellsii</i> | Brehm, AE, 1857 | sw Grönland, Island, Färöer und w Europa bis n Iberische Halbinsel | |

| | | | | |
|-----------------------------------|---|---|---|---------------------------|
| | <i>L. f. intermedius</i> | Schiøler, 1922 | Niederlande, Deutschland, Dänemark, sw Schweden und w Norwegen | |
| "Baltische Heringsmöwe" | <i>L. f. fuscus</i> | Linnaeus, 1758 | n Norwegen, Schweden und Finnland bis Weißes Meer (nw Russland) | |
| "Tundramöwe" | <i>L. f. heuglini</i> | Bree, 1876 | arktische Tundra von Kola-Halbinsel (nw Russland) bis Jamal-Halbinsel (nz Sibirien) | |
| "Barabamöwe" | <i>L. f. barabensis</i> | Johansen, HC, 1960 | wz Asien von se Ural bis w Sibirien und n Kasachstan | |
| Lachseeschwalbe | <i>Gelochelidon</i> <i>Gelochelidon nilotica</i> | Brehm, CL, 1830 (Gmelin, JF, 1789) | PAL, AF, OR, NA, MA, SA: binnenländisch weit verbreitet, sw Europa bis ne China; küstennahes China; küstennaher w Nordatlantik und Karibik; küstennahes s Kalifornien und Mexiko; küstennahes Südamerika und binnenländisches nz Argentinien | Gull-billed Tern |
| | <i>G. n. nilotica</i> | (Gmelin, JF, 1789) | Binnenland s Europa, n Afrika über Naher Osten bis Innere Mongolei (ne China) und Industal (z Pakistan) | |
| | <i>G. n. affinis</i> | (Horsfield, 1821) | küstennaher Golf von Bohai (ez China) bis se China | |
| | <i>G. n. aranea</i> | (Wilson, A, 1814) | küstennaher w Nordatlantik von e USA von s New England bis Florida, Golf von Mexiko bis se Mexiko; Große Antillen und Jungferninseln | |
| | <i>G. n. vanrossemi</i> | Bancroft, 1929 | s Kalifornien bis Sinaloa (nw Mexiko) | |
| | <i>G. n. gronvoldi</i> | Mathews, 1912 | lückenhaft küstennahes Französisch-Guayana und Ecuador (Subspezies?) bis Brasilien und ez Argentinien; auch binnenländisches nz Argentinien | |
| Australien-Lachseeschwalbe | <i>Gelochelidon macrotarsa</i> | (Gould, 1837) | AU: binnenländisches Australien (außer sz, Tasmanien) | Australian Tern |
| Raubseeschwalbe | <i>Hydroprogne</i> <i>Hydroprogne caspia</i> | Kaup, 1829 (Pallas, 1770) | PAL, OR, AU, NA: verstreut küstennahe Ostsee und binnenländisches se Europa bis w Mongolei und Ussurien (se Russland), ne China und s asiatische Küsten; küstennahes und binnenländische w und s Afrika; Europa (Insel w von s Madagaskar, Straße von Mosambik), küstennahes Madagaskar und Aldabra-Gruppe (sw Seychellen); küstennahes Australien und Neuseeland (Nordinsel, Südinsel und Stewart Island) und binnenländisches n, e Australien; binnenländische Northwest Territories bis z Kalifornien, Große Seen und ne Kanada | Caspian Tern |
| Königsseeschwalbe | <i>Thalasseus</i> <i>Thalasseus maximus</i> | Boie, F, 1822 (Boddaert, 1783) | NA, MA, SA: küstennaher w Nordatlantik von Virginia bis Florida, Golf von Mexiko bis s Texas, Campeche Bank (ne Mexiko), vor n Honduras, über Westindische Inseln und vor n Venezuela bis Französisch-Guayana; s Kalifornien, n Golf von Kalifornien bis Sinaloa und Marías-Inseln (vor wz Mexiko) und disjunkt küstennahes s Brasilien, Uruguay und ez Argentinien | Royal Tern |
| Eilseeschwalbe | <i>Thalasseus bergii</i> | (Lichtenstein, MHC, 1823) | AU, OR, AF: Küsten von sw Afrika, n Indischer Ozean und kleinere Meere über indonesische und australische Gewässer von äußerem s Japan bis e Polynesien | Greater Crested Tern |
| | <i>T. b. bergii</i> | (Lichtenstein, MHC, 1823) | Küsten von Namibia bis Mosambik | |
| | <i>T. b. thalassinus</i> | (Stresemann, 1914) | Tansania, Aldabra-Gruppe (sw Seychellen), Madagaskar und Maskarenen (w tropischer Indischer Ozean) und Chagos-Archipel (wz Indischer Ozean) | |
| | <i>T. b. velox</i> | (Cretzschmar, 1827) | Rotes Meer und nw Somalia bis Malediven, Sri Lanka und Myanmar | |
| | <i>T. b. cristatus</i> | (Stephens, 1826) | küstennahes e China, Taiwan, Spratly-Inseln (Südchinesisches Meer), Senkaku-Inseln (w von Okinawa) und Nishinoshima (Vulkaninsel s von Japan), sw Philippinen, Côn Đảo (se von Vietnam), Australien einschließlich Inseln in der Torres-Straße (äußeres ne Australien), Neukaledonien, Mikronesien, Fidschi und Tonga (sw, sz Polynesien), Line Islands (e Kiribati), Gesellschaftsinseln und Tuamotu-Archipel (e Polynesien) | |
| Rüppellseeschwalbe | <i>Thalasseus bengalensis</i> | (Lesson, RP, 1831) | AF, OR, AU: disjunkt, Küsten sz Mittelmeer, Indischer Ozean und kleinere Meere und n Australien | Lesser Crested Tern |
| | <i>T. b. emigratus</i> | (Neumann, 1934) | küstennahes sz Mittelmeer: Libyen (z Nordafrika) | |
| | <i>T. b. bengalensis</i> | (Lesson, RP, 1831) | Indischer Ozean und angrenzende Küsten: Rotes Meer, Persischer Golf bis Sind (Pakistan) und (vielleicht) Lakshadweep und Malediven (nz Indischer Ozean) und Orissa (w Golf von Bengalen) | |
| | <i>T. b. torresii</i> | Gould, 1843 | küstennahes nw, nz, ne Australien | |
| Guineaseeschwalbe | <i>Thalasseus albidorsalis</i> | (Hartert, EJO, 1921) | AF: Küsten von Mauretanien bis Guinea (w Afrika) | West African Crested Tern |
| Bernsteinseeschwalbe | <i>Thalasseus bernsteini</i> | (Schlegel, 1863) | PAL: Inseln vor Zhejiang und Fujian (Küste Ostchinesisches Meer) | Chinese Crested Tern |
| Brandseeschwalbe | <i>Thalasseus sandvicensis</i> | (Latham, 1787) | PAL, AF: küstennahes nw bis se Europa, Britische Inseln und Ostsee bis e Iberische Halbinsel, Mittelmeer, Schwarzes Meer und e, s Kaspisches Meer | Sandwich Tern |
| Cayenneseeschwalbe | <i>Thalasseus acufavidus</i> | (Cabot, S, 1847) | NA, MA, SA: küstennahes Virginia bis s Texas, Karibik, Französisch-Guayana, e Brasilien und Argentinien | Cabot's Tern |

| | | | | |
|----------------------------|--------------------------------------|--|---|--------------------|
| | <i>T. a. acutiflavus</i> | (Cabot, S, 1847) | küstennaher w Nordatlantik von Virginia bis Florida, Golf von Mexiko bis s Texas, Campeche Bank (n von Halbinsel Yucatán, ez Mexiko), Belize Cayes und Westindische Inseln | |
| | <i>T. a. eurygnathus</i> | (Saunders, H, 1876) | Inseln vor Venezuela und die Guyanas, küstennahes e Brasilien, ez und se Argentinien | |
| Schmuckseeschwalbe | <i>Thalasseus elegans</i> | (Gambel, 1849) | NA, MA: küstennaher e Pazifik von sw Kalifornien und Baja California und Golf von Kalifornien (nw Mexiko) | Elegant Tern |
| | <i>Sternula</i> | Boie, F, 1822 | | |
| Zwergseeschwalbe | <i>Sternula albifrons</i> | (Pallas, 1764) | AF, PAL, OR, AU: w Europa, sw Russland, z Asien, Mongolei bis se Russland, Japan, e China, Taiwan und Vietnam; n, w Afrika; Persischer Golf und Irak bis Industral (Pakistan) und Gangesebene (nz Indien); Sri Lanka; Golf von Thailand, Malaiische Halbinsel, Singapur und Inseln vor Großen Sundainseln; vor Neubritannien (se Bismarck-Archipel), Bougainville (n Salomonen; küstennahes nw, n, e, se Australien und Tasmanien; und Saipan (s Nördliche Marianen, nw Mikronesien) | Little Tern |
| | <i>S. a. albifrons</i> | (Pallas, 1764) | Europa (außer n) und Nordafrika bis z Asien (mindestens), Irak und Persischer Golf | |
| | <i>S. a. guineae</i> | (Bannerman, 1931) | Küsten und Becken des Niger, Mauretanien bis Gabun (w Afrika) und n Kenia | |
| | <i>S. a. sinensis</i> | (Gmelin, JF, 1789) | Indusebene (Pakistan), Gangesebene (nz Indien); Sri Lanka; se Russland über Japan, Korea, e China, Taiwan, Vietnam und Mindanao (s Philippinen); Golf von Thailand, Malaiische Halbinsel, Singapur und Inseln vor Großen Sundainseln; vor Neubritannien (se Bismarck-Archipel), Bougainville (n Salomonen); küstennahes nw, n, e, se Australien und Tasmanien; und Saipan (s Nördliche Marianen, nw Mikronesien) | |
| Orientseeschwalbe | <i>Sternula saundersi</i> | (Hume, 1877) | AF, PAL: Inseln Rotes Meer und Persischer Golf, vor Somalia und Sokotra, lückenhaft bis Küste von Pakistan, nw Indien und Adamsbrücke (zwischen Indien und Sri Lanka) | Saunders's Tern |
| Antillenseeschwalbe | <i>Sternula antillarum</i> | Lesson, RP, 1847 | NA, MA: Great Plains bis Texas und n Louisiana; z Kalifornien und Golf von Kalifornien Küsten bis Oaxaca (w Mexiko), El Salvador und Nicaragua; w Küste des Nordatlantik von Maine bis Florida, Golf von Mexiko und Karibisches Meer von Bahamas bis Kleine Antillen, Inseln vor Halbinsel Yucatán, Belize und n Honduras und Inseln n von Venezuela | Least Tern |
| | <i>S. a. athalassos</i> | (Burleigh & Lowery, 1942) | Great Plains von Montana und North Dakota bis New Mexico, Texas und n Louisiana | |
| | <i>S. a. antillarum</i> | Lesson, RP, 1847 | Küste des w Nordatlantik von Maine bis Florida, Golf von Mexiko und Karibisches Meer von Bahamas bis Kleine Antillen, Inseln vor Yucatán, Belize und n Honduras, ne Kolumbien und Inseln n von Venezuela | |
| | <i>S. a. browni</i> | (Mearns, 1916) | Küsten z Kalifornien und Golf von Kalifornien bis Oaxaca (w Mexiko) | |
| Amazonasseeschwalbe | <i>Sternula superciliaris</i> | (Vieillot, 1819) | SA: große Flüsse in ne Peru, n, z Kolumbien, n Venezuela und den Guyanas bis ez Argentinien | Yellow-billed Tern |
| Peruseeschwalbe | <i>Sternula lorata</i> | (Philippi & Landbeck, 1861) | SA: Küsten z Ecuador bis n Chile | Peruvian Tern |
| Australseeschwalbe | <i>Sternula nereis</i> | Gould, 1843 | AU: w bis se Australien, n Nordinsel (Neuseeland) und Neukaledonien | Fairy Tern |
| | <i>S. n. exsul</i> | Mathews, 1912 | Neukaledonien | |
| | <i>S. n. davisae</i> | Mathews & Iredale, 1913 | Küsten von n Nordinsel (Neuseeland) | |
| | <i>S. n. nereis</i> | Gould, 1843 | Küsten von wz Western Australia bis se New South Wales und Tasmanien (w, s Australien) | |
| Damaraseeschwalbe | <i>Sternula balaenarum</i> | Strickland, 1853 | AF: küstennahes s Angola, Namibia und Südafrika | Damara Tern |
| | <i>Onychoprion</i> | Wagler, 1832 | | |
| Aleutenseeschwalbe | <i>Onychoprion aleuticus</i> | (Baird, SF, 1869) | PAL, NA: Küsten Nordpazifik von Sachalin, Ochotskisches Meer und Kamtschatka über Aleuten und w bis sw Alaska | Aleutian Tern |
| Brillenseeschwalbe | <i>Onychoprion lunatus</i> | (Peale, 1849) | PO: sw bis z tropischer Pazifik: Nördliche Marianen, Phoenix, Line, Tuamotu, Marquesas, Amerikanisch-Samoa, Nordwestliche Hawaii-Inseln, Inseln vor Kaua'i und O'ahu (Hawaii) und Johnston-Atoll (s von Hawaii) | Spectacled Tern |
| Zügelseeschwalbe | <i>Onychoprion anaethetus</i> | (Scopoli, 1786) | TrO: weit verbreitet tropische und subtropische Inseln, meist in Nähe der Kontinente (außer e Polynesien, Hawaii und andere abgelegene Inseln) | Bridled Tern |
| | <i>O. a. melanopterus</i> | (Swainson, 1837) | kleine Inseln Karibisches Meer von Bahamas (früher auch Pelican Shoal, Florida Keys), e Halbinsel Yucatán, e Belize, Islas de la Bahía (n von z Honduras) bis Kleine Antillen und n Venezuela und Tobago; vor s Marokko, Mauretanien, Senegal und Inseln im Golf von Guinea (nw, wz Afrika) | |

| | | | | |
|---------------------------------|---|--|---|--------------|
| | <i>O. a. antarcticus</i> | (Lesson, RP, 1831) | Inseln im tropischen Indischen Ozean: Rotes Meer, Persischer Golf, Somalia bis Tansania, kleinere Inner Islands (ne Seychellen) und Barren Island (w von z Madagaskar, w Indischer Ozean); Chagos-Archipel (nz Indischer Ozean), Lakshadweep (w von z Indien), Vengurla Rocks (w von s Maharashtra, w Indien) und Adam's Bridge Islands (zwischen Indien und Sri Lanka) | |
| | <i>O. a. anaethetus</i> | (Scopoli, 1786) | tropischer und subtropischer e Indischer Ozean und w Pazifischer Ozean: Inseln w von Thailand und Malaysia, Malaiischer Archipel, Okinawa und Yaeyama-Inseln (Ryūkyū-Inseln=Nansei-Inseln, s Japan), Taiwan, Inseln vor e China, Philippinen, Neuguinea und w, n, ne Australien benachbarte Inseln, Admiralitätsinseln (nw Bismarck-Archipel), Rennell (s Salomonen), Neukaledonien und Fidschi (sw Polynesien) bis Samoa (z Polynesien) | |
| | <i>O. a. nelsoni</i> | (Ridgway, 1919) | kleine Inseln w von Nayarit und Guerrero (wz Mexiko), Golf von Fonseca (w von Honduras), Guanacaste (nw Costa Rica), Frailes del Sur (vor sz Panama) und Islote El Pelado (vor sw Ecuador) | |
| Rußseeschwalbe | <i>Onychoprion fuscatus</i> | (Linnaeus, 1766) | TrO: weit verbreitet in allen tropischen und subtropischen Ozeanen | Sooty Tern |
| | <i>O. f. fuscatus</i> | (Linnaeus, 1766) | Inseln im Atlantik und Randmeeren: Senegal (erratisch) und Golf von Guinea; Südatlantik bis Ascension und St. Helena (tropischer se Atlantik); Golf von Mexiko und Karibik | |
| | <i>O. f. nubilosus</i> | (Sparman, 1788) | IO: Inseln im Indischen Ozean und subtropischer w Nordpazifik: Rotes Meer, Golf von Aden, Somalia bis Kenia, Europa (w von s Madagaskar, Straße von Mosambik), Cosmoledo (e Aldabra-Gruppe, sw Seychellen), Amiranten und kleinere Inner Islands (z, ne Seychellen), nw, n, e Madagaskar, Maskarenen, Chagos-Archipel (nz Indischer Ozean), Lakshadweep (w von z Indien), Vengurla Rocks (vor s Maharashtra, wz Indien) und Große Sundainseln (Indischer Ozean) bis Ryūkyū-Inseln (s Japan) und kleine Inseln der äußeren w Philippinen | |
| | <i>O. f. serratus</i> | (Wagler, 1830) | Meeresinseln, tropischer und subtropischer s Indischer Ozean und s Südpazifik: w, n Australien, Inseln in der Torres-Straße, Tench (St.-Matthias-Inseln, nz Bismarck-Archipel), Lord-Howe-Insel und Norfolkinsel (weit e von Australien), Kermadecinseln (ne von Nordinsel, Neuseeland) und Südpazifik bis Easter Island (=Eastern-Islands-Gruppe; se Polynesien) | |
| | <i>O. f. oahuensis</i> | (Bloxam, A, 1827) | Meeresinseln, subtropischer und tropischer Nordpazifik: Bonininseln (Ogasawara-guntō, se von Japan) bis Hawaii s bis Kiritimati (Line Islands) | |
| | <i>O. f. crissalis</i> | (Lawrence, 1872) | Inseln im subtropischen e Pazifik: von Rocas Alijos (w von s Baja California), Revillagigedo, Clipperton-Insel und Marias-Inseln (w von z Mexiko), Kokos-Insel (äußerer w von Costa Rica), Los Frailes de Sur (vor s Panama), Malpelo (äußeres w von Kolumbien) und Darwin (nw Galápagos) | |
| | <i>O. f. luctuosus</i> | (Philippi & Landbeck, 1866) | Meeresinseln, subtropischer e Südpazifik: Salas y Gómez und Desventuradas-Inseln (weit w von n Chile) | |
| Goldschnabel-Seeschwalbe | <i>Sterna</i> <i>Sterna aurantia</i> | Linnaeus, 1758 Gray, JE, 1831 | OR: Flüsse im Industal (z Pakistan), Indien s des Himalaja, nw, z Myanmar, sw China bis se Kambodscha (früher s Vietnam) | River Tern |
| Rosenseeschwalbe | <i>Sterna dougallii</i> | Montagu, 1813 | WW: lückenhaft gemäßigter bis tropischer Atlantischer Ozean, tropischer Indischer Ozean und subtropischer bis tropischer w Pazifischer Ozean bis Vanuatu | Roseate Tern |
| | <i>S. d. dougallii</i> | Montagu, 1813 | Inseln und Küsten von Nordatlantik und kontinentalem w tropischem Indischem Ozean: Azoren, Britische Inseln und w Frankreich; Somalia bis Tansania (ne, e Afrika) und s Afrika; küstennahes se Kanada und ne USA (w Nordatlantik), Florida Keys, Belize Cayes, Inseln vor n Honduras, Westindische Inseln und Inseln n von Venezuela | |
| | <i>S. d. arideensis</i> | Mathews, 1912 | Inseln im w tropischen Indischen Ozean: Farquhar-Atoll und Amiranten (z Seychellen) und Aride (nz Inner Islands, ne Seychellen) bis küstennahes w Madagaskar und Cargados-Carajos-Inseln (n von Maskarenen) | |
| | <i>S. d. korustes</i> | (Hume, 1874) | z, ez tropischer Indischer Ozean: Inseln vor w Indien und Sri Lanka, Andamanen und Mergui-Archipel (sw Myanmar) | |
| | <i>S. d. bangsi</i> | Mathews, 1912 | Inseln im tropischen und subtropischen e Indischen Ozean und w Pazifischen Ozean: Ryūkyū-Inseln (s Japan), e China, Côn Đảo (se von Vietnam), s Thailand, Malaiische Halbinsel, Neuguinea benachbarte Inseln, Bismarck-Archipel, Salomonen, Vanuatu und Neukaledonien einschließlich Loyalitätsinseln | |
| | <i>S. d. gracilis</i> | Gould, 1845 | Inseln vor Molukken und w, n, ne Australien | |

| | | | | |
|---------------------------|-------------------------------|--------------------|--|---------------------|
| Weißstirn-Seeschwalbe | <i>Sterna striata</i> | Gmelin, JF, 1789 | AU: Küsten und benachbarte Inseln von Nordinsel, Südinsel, Stewart Island, Chatham (e von Südinsel) und Aucklandinseln (s von Südinsel; Neuseeland); auch (wenige) Furneaux-Gruppe, Inseln der e Bass-Straße (Australien) | White-fronted Tern |
| Schwarznacken-Seeschwalbe | <i>Sterna sumatrana</i> | Raffles, 1822 | AF, OR, AU: Inseln im tropischen Indischen Ozean und Pazifischen Ozean von Seychellen bis Cookinseln (e Polynesien) | Black-naped Tern |
| | <i>S. s. mathewsi</i> | Stresemann, 1914 | Aldabra und Cosmoledo (Aldabra-Gruppe, sw Seychellen), Farquhar-Atoll und Amiranten (z Seychellen; w Indischer Ozean); Chagos-Archipel und Malediven (nw Indischer Ozean) | |
| | <i>S. s. sumatrana</i> | Raffles, 1822 | Inseln im tropischen e Indischen Ozean und w Pazifik: Andamanen, Thailand, Vietnam, Malaiische Halbinsel, Ryūkyū-Inseln (=Nansei-Inseln, s Japan), Inseln vor e Küste Chinass, Taiwan, Philippinen, Malaiischer Archipel, Neuguinea benachbarte Inseln, n Australien, Melanesien, s Mikronesien, Tuvalu, Fidschi, Tonga, Tokelau und Samoa (w, z Polynesien) und n Cookinseln (e Polynesien) | |
| Falklandseeschwalbe | <i>Sterna hirundinacea</i> | Lesson, RP, 1831 | SA: küstennahes s Peru und Espíritu Santo (ez Brasilien) bis Feuerland, Inseln bei Kap Hoorn und Falklandinseln | South American Tern |
| Flusseeeschwalbe | <i>Sterna hirundo</i> | Linnaeus, 1758 | PAL, NA: weit verbreitet, subarktische, gemäßigte und lokal tropische nördliche Hemisphäre | Common Tern |
| | <i>S. h. hirundo</i> | Linnaeus, 1758 | Azoren, Madeira und Kanaren (Makaronesien, w von nw Afrika); Tunesien (n Afrika), Mauretanien und Senegal (w Afrika); binnenländisches Europa (außer Arktis) bis nw Sibirien und w China; binnenländische Nordwest-Territorien bis Montana, James Bay und se Kanada und New England, küstennaher w Nordatlantik bis South Carolina; Bahamas (erratisch) und Inseln n von Venezuela z Asien bis Xinjiang (w China) e bis nw Innere Mongolei, s über Hochland von Tibet von e Ladakh bis Qinghai | |
| | <i>S. h. tibetana</i> | Saunders, H, 1876 | z, s Sibirien s bis Transbaikalien, s Altai und sz Mongolei ne Sibirien s bis Kamtschatka, Sachalin, Ussuriland und e Mongolei bis ne China | |
| | <i>S. h. minussensis</i> | Sushkin, 1925 | | |
| | <i>S. h. longipennis</i> | Nordmann, 1835 | | |
| Weißwangen-Seeschwalbe | <i>Sterna repressa</i> | Hartert, EJO, 1916 | AF, PAL: küstennahes Kenia bis Persischer Golf, Rotes Meer und küstennahes Pakistan | White-cheeked Tern |
| Küstenseeschwalbe | <i>Sterna paradisaea</i> | Pontoppidan, 1763 | PAL, NA: weit verbreitet arktische und subarktische Küsten und Binnenland, von Grönland, Island und Britischen Inseln bis ne Sibirien, Sachalin und Kamtschatka (e Russland), Aleuten, Alaska über arktisches und subarktisches Kanada bis James Bay, se Kanada und New York | Arctic Tern |
| Antarktiseeschwalbe | <i>Sterna vittata</i> | Gmelin, JF, 1789 | SO: weit verbreitet, subantarktische und antarktische Inseln, Südatlantik, s Indischer Ozean, w Südpazifik und Antarktische Halbinsel | Antarctic Tern |
| | <i>S. v. tristanensis</i> | Murphy, 1938 | Tristan da Cunha einschließlich Gough-Insel (sz Südatlantik) | |
| | <i>S. v. sanctipauli</i> | Gould, 1865 | Sankt-Paul-Insel und Amsterdam-Insel (sz Südatlantik) | |
| | <i>S. v. georgiae</i> | Reichenow, 1904 | Südliche Orkneyinseln, Südgeorgien und Südliche Sandwichinseln | |
| | <i>S. v. gaini</i> | Murphy, 1938 | Südliche Shetlandinseln, Antarktische Halbinsel und benachbarte Inseln | |
| | <i>S. v. vittata</i> | Gmelin, JF, 1789 | Prinz-Edward-Inseln, Crozetinseln, Kerguelen, Bouvetinsel und Heard (sw, se Indischer Ozean) | |
| | <i>S. v. bethunei</i> | Buller, 1896 | Inseln im subantarktischen w Südpazifik: Macquarieinsel (weit se von Australien), Stewart Island, Snaresinseln, Aucklandinseln und Campbell-Inseln (s von Südinsel), Bountyinseln und Antipoden-Inseln (se von Südinsel; Neuseeland) | |
| Kerguelenseeschwalbe | <i>Sterna virgata</i> | Cabanis, 1875 | IO: subantarktische Inseln im w, z südlichen Indischen Ozean: Crozetinseln, Prinz-Edward-Inseln und Kerguelen | Kerguelen Tern |
| | <i>S. v. mercuri</i> | Voisin, 1971 | Crozetinseln und Prinz-Edward-Inseln (w Südatlantik) | |
| | <i>S. v. virgata</i> | Cabanis, 1875 | Kerguelen (z Südatlantik) | |
| Forsterseeschwalbe | <i>Sterna forsteri</i> | Nuttall, 1834 | NA, MA: binnenländisches z Alberta bis z Manitoba (sz Kanada) lückenhaft bis Kalifornien und n Baja California (nw Mexiko), Colorado und Große Seen; küstennaher w Nordatlantik von New Jersey bis North Carolina; Golf von Mexiko von Alabama bis n Tamaulipas (ne Mexiko) | Forster's Tern |
| Weißscheitel-Seeschwalbe | <i>Sterna trudeaui</i> | Audubon, 1838 | SA: küstennahes se Brasilien und Uruguay bis binnenländisches ez Argentinien; küstennahes Aconcagua bis Provinz Llanquihue (z, sz Chile) | Snowy-crowned Tern |
| Schwarzbauch-Seeschwalbe | <i>Sterna acuticauda</i> | Gray, JE, 1831 | OR: binnenländisches Industal (Pakistan), Indien s des Himalaja und Irrawaddy (=Ayeyarwady), z Myanmar; früher bis s China und Vietnam | Black-bellied Tern |
| | <i>Chlidonias</i> | Rafinesque, 1822 | | |
| Graubauch-Seeschwalbe | <i>Chlidonias albostratus</i> | (Gray, GR, 1845) | AU: Flüsse der e Südinsel (Neuseeland) | Black-fronted Tern |
| Weißbart-Seeschwalbe | <i>Chlidonias hybrida</i> | (Pallas, 1811) | AF, PAL, OR, AU: weit verbreitet binnenländisches s, z Eurasien, e, s Afrika und Australien | Whiskered Tern |

| | | | | |
|---------------------------------|--|--|--|--------------------|
| | <i>C. h. hybrida</i> | (Pallas, 1811) | binnenländisches n Afrika und sw, z Europa bis z Asien (Kaspiregion und Amudarya), Kaschmir und (erratisch) Gangesebene bis w, z Mongolei, Baikalsee bis Chankasee (ez, se Russland) und e China | |
| | <i>C. h. delalandii</i> | (Mathews, 1912) | binnenländisches z Kenia bis s Afrika und w Madagaskar | |
| | <i>C. h. javanicus</i> | (Horsfield, 1821) | binnenländisches Australien (außer Tasmanien) | |
| Weißflügel-Seeschwalbe | <i>Chlidonias leucopterus</i> | (Temminck, 1815) | PAL: binnenländisches sz, e Europa und Irak bis se Russland, ne China und nz Sibirien | White-winged Tern |
| Trauerseeschwalbe | <i>Chlidonias niger</i> | (Linnaeus, 1758) | NA, PAL: binnenländisches gemäßigtes Kanada, USA und Europa bis z Asien | Black Tern |
| | <i>C. n. niger</i> | (Linnaeus, 1758) | binnenländisches Europa (außer Britische Inseln und n Skandinavien) bis z Asien, sz Russland und nw Mongolei | |
| | <i>C. n. surinamensis</i> | (Gmelin, JF, 1789) | binnenländische wz Nordwest-Territorien und e British Columbia bis s James Bay und se Maritime Provinz (nw bis se Kanada) bis z Kalifornien, Kansas, Große Seen und Maine (nw, wz bis ne USA) | |
| Großschnabel-Seeschwalbe | <i>Phaetusa phaetusa simplex</i> | Wagler, 1832 (Gmelin, JF, 1789) | SA: weit verbreitet an Flüssen und Seen e der Anden bis nz Argentinien | Large-billed Tern |
| Inkaseeschwalbe | <i>Larosterna larosterna inca</i> | Blyth, 1852 (Lesson, RP & Garnot, 1827) | SA: küstennahes n Peru bis z Chile | Inca Tern |
| Raubmöwen | 7 Familie Stercorariidae | | | Skuas |
| | <i>Stercorarius</i> | Brisson, 1760 | | |
| Chileskua | <i>Stercorarius chilensis</i> | Bonaparte, 1857 | SA: küstennahes sz Chile und se Argentinien bis Kap Hoorn | Chilean Skua |
| Südpolarskua | <i>Stercorarius maccormicki</i> | Saunders, H, 1893 | AN: küstennahes Antarktika, besonders Rossmeer; auch Südliche Shetlandinseln und Südliche Orkneyinseln (vor Antarktischer Halbinsel) | South Polar Skua |
| Braunskua | <i>Stercorarius antarcticus</i> | (Lesson, RP, 1831) | SO: südliche Ozeane und Küsten: küstennahes s Argentinien, Falklandinseln, Tristan da Cunha (sz Südatlantik), subantarktische und antarktische Inseln von Kap Hoorn bis Region Neuseeland | Brown Skua |
| | <i>S. a. antarcticus</i> | (Lesson, RP, 1831) | küstennahe Provinzen Chubut und Santa Cruz (se Argentinien) und Falklandinseln | |
| "Tristanskua" | <i>S. a. hamiltoni</i> | (Hagen, 1952) | Tristan da Cunha einschließlich Gough-Insel (sz Südatlantik) | |
| | <i>S. a. lonnbergi</i> | (Mathews, 1912) | subantarktische und antarktische Inseln von Indischem Ozean und Pazifischem Ozean: Kap Hoorn, Antarktische Halbinsel, Südgeorgien und Südliche Shetlandinseln und bis Region Neuseeland | |
| Skua | <i>Stercorarius skua</i> | (Brünnich, 1764) | PAL: Island, Färöer, Irland, Schottland, Norwegen, Spitzbergen (n von Norwegen) und nw Russland bis Nowaja Semlja | Great Skua |
| Spatelraubmöwe | <i>Stercorarius pomarinus</i> | (Temminck, 1815) | NA, PAL: holarktische hocharktische Tundra: erratisch vor sw Grönland, Spitzbergen (Brut unbestätigt; n von Norwegen), nw bis ne arktisches Russland (einschließlich vieler hocharktischer Inseln), hocharktisches n Alaska und sw festländisches Alaska und arktisches Kanada bis Baffininsel (ne Kanada) | Pomarine Jaeger |
| Schmarotzerraubmöwe | <i>Stercorarius parasiticus</i> | (Linnaeus, 1758) | NA, PAL: holarktische niederarktische Tundra, lokal hocharktisch und subarktisch: w, s Grönland, Island, n Schottland, skandinavische Küsten einschließlich Ostsee, Spitzbergen (n von Norwegen), n Russland bis ne Sibirien und Kamtschatka, Aleuten und Inseln im Beringmeer, w und sw Alaska, arktisches Kanada (außer n hocharktische Inseln) bis Baffininsel und ez Kanada | Parasitic Jaeger |
| Falkenraubmöwe | <i>Stercorarius longicaudus</i> | Vieillot, 1819 | NA, PAL: holarktische hocharktische und niederarktische Tundra, lokal subarktisch: nw, se Grönland, arktisches n Skandinavien bis ne Sibirien und Kamtschatka (e Russland); arktisches und w, s Alaska über arktisches Kanada bis Ellesmere Island und Baffininsel | Long-tailed Jaeger |
| | <i>S. l. longicaudus</i> | Vieillot, 1819 | arktisches n Skandinavien (einschließlich Spitzbergen, n von Norwegen) und n Russland e bis Lena (ez Sibirien) | |
| | <i>S. l. pallescens</i> | Løppenthin, 1932 | Arktis von Lena (ez Sibirien) bis ne Sibirien und Kamtschatka, arktisches und w, s Alaska über hocharktisches Kanada bis Ellesmere Island und Baffininsel (ne Kanada) und nw, se Grönland | |
| Alke | 25 Familie Alcidae | | | Auks |
| | <i>Alle</i> | Link, 1806 | | |
| Krabbentaucher | <i>Alle alle</i> | (Linnaeus, 1758) | NA, PAL: Küsten von Hocharktis von ne Kanada bis nw von Russland; seltener bis Beringstraße | Little Auk |
| | <i>A. a. alle</i> | (Linnaeus, 1758) | Baffininsel (arktisches ne Kanada), nw, e Grönland, n Island, Jan Mayen (ne von Island), Spitzbergen (n von Norwegen) und Nowaja Semlja (n von nw Russland) | |
| | <i>A. a. polaris</i> | Stenhouse, 1930 | Franz-Josef-Land (n von Nowaja Semlja, nw Russland); vielleicht Sewernaja Semlja (n von z Russland) bis Sankt-Lorenz-Insel (Beringmeer, Alaska) | |
| | <i>Uria</i> | Brisson, 1760 | | |

| | | | | |
|--------------------------|-----------------------------------|----------------------------|--|----------------------|
| Dickschnabellumme | <i>Uria lomvia</i> | (Linnaeus, 1758) | NA, PAL: Holarktis, hocharktische und arktische (lokal gemäßigte) Küsten | Thick-billed Murre |
| | <i>U. l. lomvia</i> | (Linnaeus, 1758) | küstennahes ne, se Kanada, Grönland, Island, Jan Mayen (ne von Island), n Skandinavien, Spitzbergen (n von Norwegen) bis Nowaja Semlja (nw Russland) | |
| | <i>U. l. eleonorae</i> | Portenko, 1937 | küstennahe e Taimyrhalbinsel bis Neusibirische Inseln (nz Russland) | |
| | <i>U. l. heckeri</i> | Portenko, 1944 | Wrangelinsel, Herald-Insel (n von ne Sibirien) und Tschuktschen-Halbinsel (ne Sibirien) | |
| | <i>U. l. arra</i> | (Pallas, 1811) | küstennahes Kamtschatka, Ochotskisches Meer, Kurilen und Kommandeurinseln (e Russland), Aleuten, w, se Alaska, n Yukon (nw Kanada) | |
| Trottellumme | <i>Uria aalge</i> | (Pontoppidan, 1763) | NA, PAL: subarktische bis gemäßigte (lokal arktische) n Küsten | Common Murre |
| | <i>U. a. aalge</i> | (Pontoppidan, 1763) | küstennahes se Kanada, sw Grönland, Island, Färöer, Schottland, s Norwegen und Ostsee | |
| | <i>U. a. hyperborea</i> | Salomonsen, 1932 | küstennahes n Norwegen bis Spitzbergen und Nowaja Semlja (nw Russland) | |
| | <i>U. a. albionis</i> | Witherby, 1923 | küstennahe Britische Inseln, Helgoland (n von Deutschland), nw Frankreich und w Iberische Halbinsel | |
| | <i>U. a. inornata</i> | Salomonsen, 1932 | küstennahes Kamtschatka, Sachalin, Kurilen und Kommandeurinseln (e Russland), s Kurilen (n Japan), Teuri (nw von Hokkaidō; früher auch Hokkaidō; n Japan); Aleuten und Inseln im Beringmeer bis w Alaska und sw Kanada | |
| | <i>U. a. californica</i> | (Bryant, H, 1861) | küstennahes n Washington bis s Kalifornien (e Nordpazifik) | |
| | <i>Alca</i> | Linnaeus, 1758 | | |
| Tordalk | <i>Alca torda</i> | Linnaeus, 1758 | NA, PAL: niederarktische bis n gemäßigte Küsten des Nordatlantik: Grönland, Island, Britische Inseln bis Skandinavien, nw Frankreich und Weißes Meer (nw Russland), ne Kanada bis Golf von Maine | Razorbill |
| | <i>A. t. torda</i> | Linnaeus, 1758 | ne Hudson Bay und s Baffininsel (ne Kanada bis Golf von Maine; w, se Grönland bis n Skandinavien, Ostsee und Weißes Meer (nw Russland) | |
| | <i>A. t. islandica</i> | Brehm, CL, 1831 | Island, Färöer, Britisch Inseln und Kanalinseln, nw Frankreich und Helgoland (n von Deutschland) | |
| | † <i>Pinguinus</i> | Bonnaterre, 1791 | | |
| Riesenalk | † <i>Pinguinus impennis</i> | (Linnaeus, 1758) | NA, PAL: n Küsten des Nordatlantik: e Kanada, Grönland, Island, Färöer, Britische Inseln und Dänemark | Great Auk |
| | <i>Cepphus</i> | Pallas, 1769 | | |
| Gryllteiste | <i>Cepphus grylle</i> | (Linnaeus, 1758) | NA, PAL: Küsten des hocharktischen bis n gemäßigten Nordatlantik und Arktischer Ozean | Black Guillemot |
| | <i>C. g. mandtii</i> | (Lichtenstein, MHC, 1822) | hocharktische Küsten: w, e Grönland, Jan Mayen (ne von Island), Spitzbergen (n von Norwegen), n Sibirien und n Alaska, ne Kanada bis n Labrador | |
| | <i>C. g. arcticus</i> | (Brehm, CL, 1824) | subarktische bis n gemäßigte Küsten: s Grönland, nw Britische Inseln, s Skandinavien und Weißes Meer (nw Russland), s Labrador und Neufundland (se Kanada) und Golf von Maine | |
| | <i>C. g. islandicus</i> | Hørring, 1937 | küstennahes Island | |
| | <i>C. g. faeroeensis</i> | Brehm, CL, 1831 | Färöer | |
| | <i>C. g. grylle</i> | (Linnaeus, 1758) | küstennahe Ostsee | |
| Taubenteiste | <i>Cepphus columba</i> | Pallas, 1811 | PAL, NA: arktische bis gemäßigte nw bis ez Küsten des Nordpazifik: s Tschuktschen-Halbinsel bis Kamtschatka, Kurilen und Kommandeurinseln (e Russland); Beringmeer und Aleuten, Golf von Alaska bis z Kalifornien | Pigeon Guillemot |
| | <i>C. c. snowi</i> | Stejneger, 1897 | n, z Kurilen (se Russland) und s Kurilen (n Japan) | |
| | <i>C. c. kaiurka</i> | Portenko, 1937 | Kommandeurinseln (se Russland) bis wz Aleuten | |
| | <i>C. c. columba</i> | Pallas, 1811 | küstennahes ne Sibirien und Kamtschatka (e Russland), Beringmeer und w Alaska | |
| | <i>C. c. adiantus</i> | Storer, 1950 | küstennahe z Aleuten bis Washington (ez Nordpazifik) | |
| | <i>C. c. eureka</i> | Storer, 1950 | küstennahes Oregon und z Kalifornien (ez Nordpazifik) | |
| Brillenteiste | <i>Cepphus carbo</i> | Pallas, 1811 | PAL: gemäßigte Küsten des w Nordpazifik: Ochotskisches Meer, s Kamtschatka, Sachalin, Kurilen (e Russland), Hokkaidō (n Japan), auch ne Korea? | Spectacled Guillemot |
| | <i>Brachyramphus</i> | Brandt, JF, 1837 | | |
| Marmelalk | <i>Brachyramphus marmoratus</i> | (Gmelin, JF, 1789) | NA: küstennaher Streifen des gemäßigten z, e Nordpazifik: Aleuten bis z Kalifornien; brütet bis zu 100 km im Binnenland | Marbled Murrelet |
| | <i>Brachyramphus perdix</i> | (Pallas, 1811) | PAL: küstennaher Streifen des gemäßigten w Nordpazifik: Kamtschatka, Ochotskisches Meer, Sachalin (e Russland) und n Hokkaidō (n Japan); brütet bis zu 30 km im Binnenland | Long-billed Murrelet |
| Kurzschnabelalk | <i>Brachyramphus brevirostris</i> | (Vigors, 1829) | PAL, NA: arktische bis subarktisches Küsten des nw bis ne Nordpazifik: lückenhaft von Wrangelinsel (n von ne Sibirien), Tschuktschen-Halbinsel, ne Kamtschatka, n Ochotskisches Meer (e Russland); Beringmeer und Aleuten, Golf von Alaska bis se Alaska; brütet bis zu 75 km im Binnenland | Kittlitz's Murrelet |

| | | | | |
|----------------------|------------------------------------|---------------------------------------|--|--------------------|
| Guadalupealk | <i>Synthliboramphus hypoleucus</i> | Brandt, JF, 1837 (Xántus, J, 1860) | MA: Inseln im ez Nordpazifik: Guadalupe und Islas San Benito (w von z Baja California, nw Mexiko) | Guadalupe Murrelet |
| Kalifornienalk | <i>Synthliboramphus scrippsi</i> | (Green & Arnold, 1939) | NA, MA: Küste des ez Nordpazifik: Kanalinseln (s Kalifornien) und Inseln vor nw, nz Baja California bis Islas San Benito (nw Mexiko) | Scripps's Murrelet |
| Niederkalifornienalk | <i>Synthliboramphus craveri</i> | (Salvadori, 1866) | NA, MA: Küste des ez Nordpazifik: Isla de Cedros, Islas San Benito und Asunción-San Jorge (w von wz Baja California), Inseln im Golf von Kalifornien einschließlich Rasa und Tiburon (n Golf von Kalifornien) und Partida (s Golf von Kalifornien) | Craveri's Murrelet |
| Silberalk | <i>Synthliboramphus antiquus</i> | (Gmelin, JF, 1789) | PAL, NA: gemäßigte Küsten des nw bis ne Nordpazifik: lückenhaft Kamtschatka, Ochotskisches Meer, Sachalin, Kurilen und Kommandeurinseln (e Russland); Japanisches Meer und Gelbes Meer, Aleuten, Golf von Alaska bis w British Columbia (sw Kanada) | Ancient Murrelet |
| | <i>S. a. antiquus</i> | (Gmelin, JF, 1789) | küstennahes Kamtschatka bis Gelbes Meer, Kurilen (e Russland); Aleuten bis w British Columbia (sw Kanada) | |
| | <i>S. a. microrhynchos</i> | Stepanyan, 1972 | Kommandeurinseln (se Russland) | |
| Japanalk | <i>Synthliboramphus wumizusume</i> | (Temminck, 1836) | PAL: Küsten des w Nordpazifik: Inseln vor w Honshū, Kyūshū und Izu-Inseln (z, s Japan), s von Korea und (?) äußeres se Russland | Japanese Murrelet |
| Aleutenalk | <i>Ptychoramphus aleuticus</i> | Brandt, JF, 1837 (Pallas, 1811) | NA: küstennahe Inseln des e Nordpazifik | Cassin's Auklet |
| | <i>P. a. aleuticus</i> | (Pallas, 1811) | Aleuten bis küstennahes sw Alaska, se Alaska bis n Baja California (nw Mexiko) | |
| | <i>P. a. australis</i> | Van Rossem, 1939 | s Baja California (nw Mexiko) | |
| Rotschnabelalk | <i>Aethia psittacula</i> | Merrem, 1788 (Pallas, 1769) | PAL, NA: Küsten des nw bis ne Nordpazifik: lückenhaft e Tschuktschen-Halbinsel, ne Kamtschatka, Ochotskisches Meer, Sachalin, Kurilen und Kommandeurinseln (e Russland); Inseln im Beringmeer, Aleuten und Golf von Alaska | Parakeet Auklet |
| Zwergalk | <i>Aethia pusilla</i> | (Pallas, 1811) | PAL, NA: Küsten des nw bis ne Nordpazifik: lückenhaft von e Tschuktschen-Halbinsel über ne Kamtschatka, Ochotskisches Meer, Kurilen und Kommandeurinseln (e Russland); Inseln im Beringmeer und Aleuten | Least Auklet |
| Bartalk | <i>Aethia pygmaea</i> | (Gmelin, JF, 1789) | PAL, NA: Küsten des nz, nw Nordpazifik: lückenhaft Ochotskisches Meer, Kurilen und Kommandeurinseln (e Russland) und Aleuten | Whiskered Auklet |
| Schopfalk | <i>Aethia cristatella</i> | (Pallas, 1769) | PAL, NA: Küsten des nw bis ne Nordpazifik: lückenhaft e Tschuktschen-Halbinsel, ne Kamtschatka, Ochotskisches Meer, Sachalin, Kurilen und Kommandeurinseln (e Russland); Inseln im Beringmeer und Aleuten | Crested Auklet |
| Nashornalk | <i>Cerorhinca monocerata</i> | Bonaparte, 1828 (Pallas, 1811) | PAL, NA: Küsten des gemäßigten Nordpazifik: vor Sachalin und Kurilen (se Russland), Hokkaidō und n Honshū (n Japan), Aleuten, s, se Alaska bis s Kalifornien | Rhinoceros Auklet |
| Papageitaucher | <i>Fratercula arctica</i> | Brisson, 1760 (Linnaeus, 1758) | PAL, NA: subarktisches und gemäßigte Küsten des Nordatlantik: w, ez Grönland, Island, Färöer, Britische Inseln und Kanalinseln, nw Frankreich, s bis n Skandinavien, Spitzbergen (n von Norwegen) und Nowaja Semlja (nw Russland); n Hudson Bay bis se Kanada und Maine (e Kanada, ne USA) | Atlantic Puffin |
| Hornlund | <i>Fratercula corniculata</i> | (Naumann, JF, 1821) | PAL, NA: arktische bis gemäßigte Küsten des Nordpazifik: Wrangelinsel (n von ne Sibirien), Beaufortsee, Ochotskisches Meer, Sachalin, Kamtschatka, Kurilen und Kommandeurinseln (e Russland), Inseln im Beringmeer, Aleuten und lückenhaft n, w, s Alaska bis British Columbia | Horned Puffin |
| Gelbschopflund | <i>Fratercula cirrhata</i> | (Pallas, 1769) | PAL, NA: arktische bis gemäßigte Küsten des Nordpazifik: n Tschuktschen-Halbinsel, Ochotskisches Meer, Sachalin, Kamtschatka, Kurilen und Kommandeurinseln (e Russland), vor se Hokkaidō (n Japan), Inseln im Beringmeer, Aleuten, w, s Alaska bis z Kalifornien | Tufted Puffin |

SONNENRALLENVÖGEL **ORDNUNG EURYPYGIFORMES**

| | | | | |
|--------------|----------------------------|------------------------------|----------------------------------|------------|
| Kagu | 1 Familie Rhynochetidae | | | Kagu |
| | <i>Rhynochetos</i> | Verreaux, J & des Murs, 1860 | | |
| Kagu | <i>Rhynochetos jubatus</i> | Verreaux, J & des Murs, 1860 | AU: Grande Terre (Neukaledonien) | Kagu |
| Sonnenrallen | 1 Familie Eurypygidae | | | Sunbittern |
| | <i>Eurypyga</i> | Illiger, 1811 | | |
| Sonnenralle | <i>Eurypyga helias</i> | (Pallas, 1781) | MA, SA: Guatemala bis Amazonien | Sunbittern |
| | <i>E. h. major</i> | Hartlaub, 1844 | Guatemala bis w Ecuador | |

E. h. meridionalis

E. h. helias

Berlepsch & Stolzmann, 1902

(Pallas, 1781)

sz Peru

Kolumbien über die Guyanas s über amazonisches
Brasilien bis e Bolivien

TROPIKVÖGEL

Tropikvögel

Rotschnabel-Tropikvogel

Rotschwanz-Tropikvogel

Weißschwanz-Tropikvogel

ORDNUNG PHAETHONTIFORMES

3 Familie Phaethontidae

Phaethon

Phaethon aethereus

P. a. mesonauta

P. a. aethereus

P. a. indicus

Phaethon rubricauda

P. r. rubricauda

P. r. westralis

P. r. roseotinctus

P. r. melanorhynchus

Phaethon lepturus

P. l. catesbyi

P. l. ascensionis

P. l. lepturus

P. l. europae

P. l. fulvus

P. l. dorotheae

Linnaeus, 1758

Linnaeus, 1758

Peters, JL, 1930

Linnaeus, 1758

Hume, 1876

Boddaert, 1783

Boddaert, 1783

Mathews, 1912

(Mathews, 1926)

Gmelin, JF, 1789

Daudin, 1802

Brandt, JF, 1838

(Mathews, 1915)

Daudin, 1802

Le Corre & Jouventin, 1999

Brandt, JF, 1838

Mathews, 1913

Forster, JR, 1788

TrO: tropische und subtropische Inseln vor nw Afrika, n Südatlantik, Persischer Golf, se Vietnam, nw Mexiko bis Ecuador und Karibik

tropischer e Nordatlantik, e Pazifik und Karibik: im Atlantik Kapverden (s Makaronesien, w von nw Afrika) und Îles de la Madeleine (knapp vor Senegal, w Afrika); im e Pazifik, Rocas Alijos (w von sw Baja California), Inseln im Golf von Kalifornien, Inseln vor Nayarit und Colima, Revillagigedo-Inseln und Marias-Inseln (nw, wz Mexiko); Malpelo (w von Kolumbien), Isla de la Plata (w von z Ecuador), Galápagos und Chañaral (vor n Chile); in der Karibik, Inseln vor n Panama, Puerto Rico, Jungferninseln, Kleine Antillen, Tobago und n von Venezuela

Inseln im tropischen Südatlantik: Fernando de Noronha (ne von ne Brasilien), Abrolhos (vor se Brasilien; wz Südatlantik), Ascension und St. Helena (tropischer se Atlantik)

tropischer Indischer Ozean: küstennahes Rotes Meer, Golf von Aden, Sokotra, vor ne Somalia, e Küste Arabische Halbinsel und Persischer Golf; auch Côn Đảo (se von Vietnam)

TrO, IO, PO: tropische und subtropische Inseln von s Indischem Ozean und Pazifischem Ozean

Inseln im w Indischen Ozean: Europa (Insel w von s Madagaskar, Straße von Mosambik), Aldabra und Cosmoledo (Aldabra-Gruppe, sw Seychellen), Aride (n Inner Islands, ne Seychellen), Nosy Ve (sw Madagaskar) und Maskarenen

Inseln im e Indischen Ozean.: Kokosinseln und Weihnachtsinsel (s von Java), Rowley Shoals und Ashmore-Riff (nw von Australien), Sugarloaf Rock (vor sw Australien); auch (wahrscheinlich diese Subspezies) Gunungapi und Manuk (w, z Bandasee, e Indonesien) e australasiatische Inseln, sw Pazifischer Ozean: Great Barrier Reef, Lord-Howe-Insel und Norfolkinsel (weit e von Australien) und Kermadecinseln (ne von Neuseeland)

Inseln im w, z, s Pazifik: s Ryūkyū-Inseln (=Nansei-Inseln), Ogasawara-guntō (=Bonininseln) und Iwo Jima (sw, se Japan) bis Vanuatu und Neukaledonien, e über Mikronesien und Polynesien bis Northwestern und Hauptinseln Hawaii, Osterinsel und Salas y Gómez (se Polynesien) wahrscheinlich diese Subspezies, San Benedicto (Revillagigedo-Inseln, weit w von wz Mexiko)

TrO: weit verbreitet in allen tropischen LOzeanen (außer e Pazifik und ne Atlantik)

Bermuda und Bahamas, Große Antillen, Jungferninseln und Kleine Antillen

Inseln im tropischen Südatlantik: Fernando de Noronha (ne von ne Brasilien) und Ascension (sz Südatlantik)

tropischer Indischer Ozean: Komoren, n, nw Madagaskar, Inner Islands (ne Seychellen), Maskarenen (w Indischer Ozean); Chagos-Archipel, Malediven (nz Indischer Ozean), Kokosinseln (e Indischer Ozean), se Java bis Lombok (w Kleine Sundainseln) und Ashmore-Inseln (nw von Australien)

Europa (Insel w von s Madagaskar, Straße von Mosambik)

Weihnachtsinsel (s von w Java)

tropischer w Pazifischer Ozean: entlegene kleine Inseln von Melanesien, Nördliche Marianen s bis Palauinseln (w Karolinen, sw Mikronesien) und alle polynesischen Inselgruppen e bis Osterinsel (e Polynesien) und n bis Midwayinseln (Nordwestliche Hawaii-Inseln) und Hauptinseln Hawaii

Tropicbirds

Red-billed Tropicbird

Red-tailed Tropicbird

White-tailed Tropicbird

SEETAUCHER

Seetaucher

ORDNUNG GAVIIFORMES

5 Familie Gaviidae

Gavia

Loons

| | | | | |
|---------------------|----------------------------|---------------------|--|---------------------|
| Stern-Taucher | <i>Gavia stellata</i> | (Pontoppidan, 1763) | NA, PAL: hocharktisch bis subarktisch: sw, se Grönland, Island, Färöer, n Britische Inseln, n Skandinavien, Spitzbergen (n von Norwegen), n Russland bis Tschuktschen-Halbinsel, Kamtschatka und Sachalin und s bis Baikalsee (e Russland); Aleuten, Alaska bis nw British Columbia, n Kanada bis Ellesmere Island und Neufundland (ne, se Kanada) | Red-throated Loon |
| Prachttaucher | <i>Gavia arctica</i> | (Linnaeus, 1758) | PAL, NA: arktisches bis gemäßigtes n, z Eurasien und äußeres w Alaska | Black-throated Loon |
| | <i>G. a. arctica</i> | (Linnaeus, 1758) | n Schottland, Fennoskandien und Ostsee über Russland und n Kasachstan und n Mongolei bis Lena (ne Sibirien); Nowaja Semlja und Franz-Josef-Land (n von nw Russland) | |
| | <i>G. a. viridigularis</i> | Dwight, 1918 | Lena (ne Sibirien) bis Tschuktschen-Halbinsel, Kamtschatka und Ochotskisches Meer, Wrangelinsel (n von ne Sibirien) und Seward-Halbinsel (äußeres w Alaska) | |
| Pazifiktaucher | <i>Gavia pacifica</i> | (Lawrence, 1858) | NA, PAL: hocharktisch bis subarktisch: Yana und Indigirka e bis Tschuktschen-Halbinsel (nz, ne Sibirien), Wrangelinsel (n von ne Sibirien), Alaska, wz British Columbia und n Kanada bis Baffininsel und James Bay (ne, se Kanada) | Pacific Loon |
| Eistaucher | <i>Gavia immer</i> | (Brünnich, 1764) | NA, PAL: w, se Grönland, Island; subarktisches bis gemäßigtes n Nordamerika: w Alaska bis nördliche Bundesstaaten der Lower-48-USA, über subarktisches Kanada bis s Baffininsel und New England | Common Loon |
| Gelbschnabeltaucher | <i>Gavia adamsii</i> | (Gray, GR, 1859) | NA, PAL: arktisches nw Russland von Nowaja Semlja bis Tschuktschen-Halbinsel; nw, n Alaska und n Kanada bis Nunavut (ez Kanada) | Yellow-billed Loon |

| | | | | |
|-------------------|--------------------------------|--|--|---------------------|
| PINGUINE | ORDNUNG SPHENISCIFORMES | | | |
| Pinguine | 18 Familie Spheniscidae | | | Penguins |
| | <i>Aptenodytes</i> | Miller, JF, 1778 | | |
| Königspinguin | <i>Aptenodytes patagonicus</i> | Miller, JF, 1778 | SO: Strände subantarktischer Inseln: Feuerland, Falklandinseln, Südgeorgien, Südliche Sandwichinseln (sw Südatlantik), Prinz-Edward-Inseln, Crozetinseln, Kerguelen und Heard (sw, se Indischer Ozean, Macquarieinsel (weit se von Australien, sw Südpazifik)) | King Penguin |
| Kaiserpinguin | <i>Aptenodytes forsteri</i> | Gray, GR, 1844 | AN: antarktisches Meereis | Emperor Penguin |
| | <i>Pygoscelis</i> | Wagler, 1832 | | |
| Adeliepinguin | <i>Pygoscelis adeliae</i> | (Hombron & Jacquinot, 1841) | SO, AN: antarktische Küsten und Inseln | Adelie Penguin |
| Kehlstreifpinguin | <i>Pygoscelis antarcticus</i> | (Forster, JR, 1781) | SO, AN: Antarktische Halbinsel und benachbarte Inseln; Balleny-Inseln (e Antarktika) | Chinstrap Penguin |
| Eselspinguin | <i>Pygoscelis papua</i> | (Forster, JR, 1781) | SO: hauptsächlich subantarktische Inseln, lokal antarktische Inseln | Gentoo Penguin |
| | <i>P. p. taeniata</i> | (Peale, 1849) | Crozetinseln, Prinz-Edward-Insel, Marion-Insel, Kerguelen, Heard (sw, se südlicher Indischer Ozean) und Macquarieinsel (weit se von Australien, sw Südpazifik) | |
| | <i>P. p. papua</i> | (Forster, JR, 1781) | Falklandinseln, Martillo Island (Beagle Channel) und Isla de los Estados (Südspitze von Südamerika) | |
| | <i>P. p. ellsworthi</i> | Murphy, 1947 | Antarktische Halbinsel, Südliche Orkneyinseln, Südliche Shetlandinseln und Südliche Sandwichinseln | |
| | <i>P. p. poncetii</i> | Tyler, Bonfitto, Clucas, Reddy & Younger, 2020 | Südgeorgien | |
| Zwergpinguin | <i>Eudyptula</i> | Bonaparte, 1856 | | |
| | <i>Eudyptula minor</i> | (Forster, JR, 1781) | AU: s Australien und Nordinsel, Südinsel, Stewart Island und Chatham Island (e von Südinsel; Neuseeland) | Little Penguin |
| | <i>E. m. novaehollandiae</i> | (Stephens, 1826) | Küsten von sw Western Australia bis ez New South Wales und Tasmanien (s Australien) | |
| | <i>E. m. iredalei</i> | Mathews, 1911 | n Nordinsel (Neuseeland) | |
| | <i>E. m. variabilis</i> | Kinsky & Falla, 1976 | s Nordinsel und Cookstraße (Neuseeland) | |
| | <i>E. m. minor</i> | (Forster, JR, 1781) | w, s Südinsel und Stewart Island (Neuseeland) | |
| | <i>E. m. albosignata</i> | Finsch, 1874 | e Südinsel (Neuseeland) | |
| | <i>E. m. chathamensis</i> | Kinsky & Falla, 1976 | Chathaminseln (e von Südinsel, Neuseeland) | |
| Galápagospinguin | <i>Spheniscus</i> | Brisson, 1760 | | |
| | <i>Spheniscus mendiculus</i> | Sundevall, 1871 | SA: w Galápagos | Galapagos Penguin |
| Humboldtpinguin | <i>Spheniscus humboldti</i> | Meyen, 1834 | SA: küstennahes n Peru bis z Chile | Humboldt Penguin |
| Magellanpinguin | <i>Spheniscus magellanicus</i> | (Forster, JR, 1781) | SA: küstennahes z Chile und z Argentinien bis Kap Hoorn und Falklandinseln | Magellanic Penguin |
| Brillenpinguin | <i>Spheniscus demersus</i> | (Linnaeus, 1758) | AF: küstennahes s Namibia und s Südafrika | African Penguin |
| | <i>Megadyptes</i> | Milne-Edwards, 1880 | | |
| Gelbaugenpinguin | <i>Megadyptes antipodes</i> | (Hombron & Jacquinot, 1841) | AU: se Südinsel, Stewart Island und benachbarte Inseln, Aucklandinseln und Campbell-Inseln (s von Südinsel; Neuseeland) | Yellow-eyed Penguin |
| | <i>Eudyptes</i> | Vieillot, 1816 | | |
| Goldschopfpinguin | <i>Eudyptes chrysolophus</i> | (Brandt, JF, 1837) | SO: subantarktische Inseln von w Südatlantik bis e südlicher Indischer Ozean: Antarktische Halbinsel und Falklandinseln bis Kerguelen und Heard | Macaroni Penguin |

| | | | | |
|----------------------------|-------------------------------|-------------------------|---|-----------------------------|
| Haubenpinguin | <i>Eudyptes schlegeli</i> | Finsch, 1876 | AU: subantarktische Inseln des w Südpazifik: Macquarieinsel und benachbarte Bishop- und Clerkinseln (weit se von Australien) | Royal Penguin |
| Tristanpinguin | <i>Eudyptes moseleyi</i> | Mathews & Iredale, 1921 | AO, IO: Tristan da Cunha einschließlich Gough-Insel (sz Südatlantik), Sankt-Paul-Insel und Amsterdam-Insel (sz Indischer Ozean) | Northern Rockhopper Penguin |
| Felsenpinguin | <i>Eudyptes chrysocome</i> | (Forster, JR, 1781) | AO, SA: Inseln vor s Chile und Kap Hoorn bis Falklandinseln, subantarktischer Indischer Ozean und Inseln vor Neuseeland | Southern Rockhopper Penguin |
| "Kerguelenpinguin" | <i>E. c. filholi</i> | Hutton, FW, 1879 | Prinz-Edward-Inseln (s von Südafrika), Crozetinseln (s von Madagaskar), Kerguelen und Heard (sw, sz südlicher Indischer Ozean), Macquarieinsel (weit se von Australien), Antipoden-Inseln (se von Stewart Island), Aucklandinseln und Campbell-Inseln (s von Südsinsel; Neuseeland) | |
| | <i>E. c. chrysocome</i> | (Forster, JR, 1781) | Inseln vor s Chile einschließlich Kap Hoorn; Falklandinseln | |
| Dickschnabelpinguin | <i>Eudyptes pachyrhynchus</i> | Gray, GR, 1845 | AU: sw Südsinsel, w, s Stewart Island und benachbarte Inseln (Neuseeland) | Fiordland Penguin |
| Snaresinselpinguin | <i>Eudyptes robustus</i> | Oliver, 1953 | AU: Snaresinseln (s von Südsinsel, Neuseeland) | Snares Penguin |
| Kronenpinguin | <i>Eudyptes sclateri</i> | Buller, 1888 | AU: Bountyinseln (e von Stewart Island) und Antipoden-Inseln (se von Stewart Island; Neuseeland) | Erect-crested Penguin |

RÖHRENNASEN

Sturmschwalben

| | | | | |
|----------------------------------|--------------------------------------|---|---|------------------------------|
| | ORDNUNG PROCELLARIIFORMES | | | |
| | 1 Familie Oceanitidae | | | Austral Storm Petrels |
| | <i>Oceanites</i> | Keyserling & Blasius, JH, 1840 | | |
| Buntfuß-Sturmschwalbe | <i>Oceanites oceanicus</i> | (Kuhl, 1820) | SO: kleine Inseln in Fjorden von s Chile, Inseln vor Kap Hoorn; viele Inseln, Küsten und binnenländische Orte von Antarktika; Falklandinseln, Südgeorgien, Crozetinseln, Heard, Kerguelen (sw bis se Indischer Ozean) und Macquarieinsel (weit se von Australien) | Wilson's Storm Petrel |
| | <i>O. o. oceanicus</i> | (Kuhl, 1820) | Crozetinseln, Heard, Kerguelen (sw bis se Indischer Ozean) und Macquarieinsel (weit se von Australien) | |
| | <i>O. o. exasperatus</i> | Mathews, 1912 | Südliche Shetlandinseln, Südgeorgien und Südliche Sandwichinseln, Küsten und binnenländische Orte in Antarktika | |
| "Feuerland-Sturmschwalbe" | <i>O. o. chilensis</i> | Murphy, 1936 | kleine Inseln in Fjorden von s Chile, Inseln vor Kap Hoorn; vielleicht Falklandinseln | |
| Elliotsturmschwalbe | <i>Oceanites gracilis</i> | (Elliot, DG, 1859) | PO: Isla Chungungo (Coquimbo, z Chile) zumindest, wahrscheinlich auch Galápagos | Elliot's Storm Petrel |
| | <i>O. g. gracilis</i> | (Elliot, DG, 1859) | Isla Chungungo (Coquimbo, nz Chile) und vielleicht anderenorts in Atacama-Wüste | |
| | <i>O. g. galapagoensis</i> | Lowe, 1921 | brütet wahrscheinlich auf Galápagos | |
| Pincoyasturmschwalbe | <i>Oceanites pincoyae</i> | Harrison, P, Sallaberry, Gaskin, Baird, K, Jaramillo, Metz, Pearman, O'Keefe, Dowdall, Enright, Fahy, Gilligan & Lillie, 2013 | PO: nur bekannt aus dem Reloncaví-Fjord (Puerto Montt, Region Los Lagos, sz Chile); Bruchgebiet unbekannt | Pincoya Storm Petrel |
| | <i>Garrodia</i> | Forbes, WA, 1881 | | |
| Graurücken-Sturmschwalbe | <i>Garrodia nereis</i> | (Gould, 1841) | SO: subantarktische Inseln von Falkland, Südgeorgien und Gough-Insel (s Atlantik), Crozetinseln und Kerguelen (sw, se Indischer Ozean), Macquarieinsel (wenige; weit se von Australien), Chatham, Antipoden-Inseln und Aucklandinseln (e, se und s von Südsinsel, Neuseeland) | Grey-backed Storm Petrel |
| | <i>Pelagodroma</i> | Reichenbach, 1853 | | |
| Weißgesicht-Sturmschwalbe | <i>Pelagodroma marina</i> | (Latham, 1790) | AO, IO, PO: Ilhas Selvagens (nw von Kanaren), Kanaren und Kap Verde (Makaronesien, vor nw Afrika), Tristan da Cunha einschließlich Gough-Insel (sz Atlantik), s kleine Inseln vor s Australien und Region Neuseeland | White-faced Storm Petrel |
| | <i>P. m. hypoleuca</i> | (Webb, Berthelot & Moquin-Tandon, 1842) | Ilhas Selvagens (nw von Kanaren) und Montaña Clara (wenige; vor Lanzarote, Kanaren); z Makaronesien (w von nw Afrika) | |
| | <i>P. m. eadesorum</i> | Bourne, 1953 | kleine Inseln Ilhéu Branco, Ilheu de Cima, Boavista und Maio (Kapverden, s Makaronesien, w von nw Afrika) | |
| | <i>P. m. marina</i> | (Latham, 1790) | Tristan da Cunha einschließlich Gough-Insel (sz Atlantik) | |
| | <i>P. m. dulciae</i> | Mathews, 1912 | Inseln vor s Australien von Pelsart (Western Australia) bis Broughton (New South Wales) | |
| | <i>P. m. maoriana</i> | Mathews, 1912 | Satelliteninseln von Nordinsel, Südsinsel und Stewart Island, Chatham (e von Südsinsel) und Aucklandinseln (s von Südsinsel; Neuseeland) | |
| "Kermadecsturmschwalbe" | <i>P. m. albiclunis</i> | Murphy & Irving, 1951 | Haszard Island (Kermadecinseln, ne von Nordinsel, Neuseeland) | |
| | <i>Fregetta</i> | Bonaparte, 1855 | | |
| Weißbauch-Sturmschwalbe | <i>Fregetta grallaria</i> | (Vieillot, 1818) | SO: Inseln in tropischen und subtropischen s Ozeanen; sz Indischer Ozean, Lord-Howe-Insel (weit e von Australien), Kermadecinseln (ne von Nordinsel, Neuseeland), Rapa Iti (Austral-Inseln, e Polynesien) und San Félix und San Ambrosio (Easter Island=Eastern-Islands-Gruppe; se Polynesien) und Juan-Fernández-Inseln (weit w von z Chile) | White-bellied Storm Petrel |

| | | | | | |
|---|---|---|--|--|----------------------------|
| | <i>F. g. grallaria</i> | (Vieillot, 1818) | Roach Island (Admiralitätsinseln, Lord-Howe-Inselgruppe, e von Australien) und Kermadecinseln (ne von Nordinsel, Neuseeland) | | |
| | <i>F. g. leucogaster</i> | (Gould, 1844) | Inaccessible Island, Nightingale Island und Gough-Insel (Tristan da Cunha, sz Atlantik) und Sankt-Paul-Insel und Amsterdam (sz Indischer Ozean) | | |
| | <i>F. g. segethi</i> | (Philippi & Landbeck, 1860) | San Félix und San Ambrosio (Easter Island=Eastern-Islands-Gruppe; se Polynesien) und Juan-Fernández-Inseln (weit w von z Chile) | | |
| "Rapasturmschwalbe" Schwarzbauch-Sturmschwalbe | <i>F. g. titan</i> <i>Fregetta tropica</i> | Murphy, 1928 (Gould, 1844) | Rapa Iti (e Tubuai=Austral-Inseln, se Polynesien) | SO: zirkumpolar subantarktische Inseln: Südgeorgien, Antarktische Halbinsel, Bouvetinsel (sw von s Afrika), Tristan da Cunha vielleicht einschließlich Gough-Insel (sz Atlantik); Prinz-Edward-Inseln, Crozetinseln und Kerguelen (sw bis se Indischer Ozean), Bountyinseln, Antipoden-Inseln und Aucklandinseln (se und s von Südinsel, Neuseeland) | Black-bellied Storm Petrel |
| | <i>F. t. tropica</i> | (Gould, 1844) | zirkumpolar subantarktische Inseln: Südgeorgien, Antarktische Halbinsel, Bouvetinsel (sw von s Afrika), Prinz-Edward-Inseln, Crozetinseln und Kerguelen (sw bis se Indischer Ozean), Bountyinseln, Antipoden-Inseln und Aucklandinseln (se und s von Südinsel, Neuseeland) | | |
| | <i>F. t. melanoleuca</i> | Salvadori, 1908 | Tristan da Cunha vielleicht einschließlich Gough-Insel (sz Atlantik) | | |
| Neukaledonien-Sturmschwalbe Maoristurmschwalbe | <i>Fregetta lineata</i> <i>Fregetta maoriana</i> | (Peale, 1848) (Mathews, 1932) | PO: Neukaledonien | New Caledonian Storm Petrel | |
| | <i>Nesofregetta</i> | Mathews, 1912 | PO: Little Barrier Island (e von n Nordinsel, Neuseeland) | New Zealand Storm Petrel | |
| Weißkehl-Sturmschwalbe | <i>Nesofregetta fuliginosa</i> | (Gmelin, JF, 1789) | PO: Vanuatu, Grande Terre (Neukaledonien), Fidschi (vielleicht ausgestorben, w Polynesien), Kiribati, Marquesas, Gambier und Salas y Gómez (Easter group=Eastern Islands; e Polynesien), früher auch Samoa und Cookinseln (z, e Polynesien) | Polynesian Storm Petrel | |
| Albatrosse | 21 Familie Diomedidae | | | Albatrosses | |
| | <i>Phoebastria</i> | Reichenbach, 1853 | | | |
| Laysanalbatros | <i>Phoebastria immutabilis</i> | (Rothschild, 1893) | PO: Torishima (s Izu) und Muko-jima (Ogasawara-guntō=Bonininseln; s von Japan), Nordwestliche Hawaii-Inseln (Großteil der Population), Guadalupe und Revillagigedo-Inseln (w von n, z Mexiko) | Laysan Albatross | |
| Schwarzfußalbatros | <i>Phoebastria nigripes</i> | (Audubon, 1839) | PO: Torishima (s Izu), Kita-Jowjima (Senkaku-Inseln, w von Okinawa) und Muko-jima (Ogasawara-guntō=Bonininseln; s von Japan) und Nordwestliche Hawaii-Inseln (Großteil der population) | Black-footed Albatross | |
| Galápagosalbatros | <i>Phoebastria irrorata</i> | (Salvin, 1883) | PO: Española (se Galápagos) und Isla La Plata (vor küstennahem Ecuador) | Waved Albatross | |
| Kurzschwanzalbatros | <i>Phoebastria albatrus</i> | (Pallas, 1769) | PO: Minami-Kojima (Senkaku-Inseln, sw von Okinawa), Tori-shima (s Izu-Inseln), einige auf Yomejima (Ogasawara-guntō=Bonininseln; se von Japan) und Midway Atoll (Nordwestliche Hawaii-Inseln) | Short-tailed Albatross | |
| | <i>Diomedea</i> | Linnaeus, 1758 | | | |
| Wandalbatros | <i>Diomedea exulans</i> | Linnaeus, 1758 | SO: Inseln höherer Breitengrade von Südgeorgien, Prinz-Edward-Inseln (s von Südafrika, sw Südatlantik), Crozetinseln (s von Madagaskar), Heard und Kerguelen (sw bis se Indischer Ozean) | Wandering Albatross | |
| Antipodenalbatros | <i>Diomedea antipodensis</i> | Robertson, CJR & Warham, 1992 | PO: Chatham, Antipoden-Inseln, Aucklandinseln und Campbell-Inseln (e, s von Südinsel; Neuseeland) | Antipodean Albatross | |
| | <i>D. a. antipodensis</i> | Robertson, CJR & Warham, 1992 | Pitt (Chathaminseln, e von Südinsel), Antipoden-Inseln (se von Stewart Island) und Campbell-Inseln (s von Südinsel, Neuseeland) | | |
| | <i>D. a. gibsoni</i> | Robertson, CJR & Warham, 1992 | Aucklandinseln (s von Südinsel, Neuseeland) | | |
| Amsterdambatros | <i>Diomedea amsterdamensis</i> | Roux, JP, Jouventin, Mougín, Stahl & Weimerskirch, 1983 | IO: Amsterdam Insel (sz Indischer Ozean) | Amsterdam Albatross | |
| Tristanalbatros | <i>Diomedea dabbenena</i> | Mathews, 1929 | AO: Inaccessible Island und Gough-Insel (Tristan da Cunha, sz Atlantik) | Tristan Albatross | |
| Königsalbatros | <i>Diomedea epomophora</i> | Lesson, RP, 1825 | PO: Enderby Island (Auckland) und Campbell-Inseln (s von Südinsel; Neuseeland) | Southern Royal Albatross | |
| Schwarzflügelalbatros | <i>Diomedea sanfordi</i> | Murphy, 1917 | PO: Otago Peninsula (se Südinsel) und The Sisters und Forty-Fours (Chathaminseln, e von Südinsel; Neuseeland) | Northern Royal Albatross | |
| | <i>Phoebetria</i> | Reichenbach, 1853 | | | |
| Rußalbatros | <i>Phoebetria fusca</i> | (Hilsenberg, 1822) | IO, AO: gemäßigte und subantarktische Inseln Tristan da Cunha einschließlich Gough-Insel (sz Atlantik), Amsterdam-Insel und Sankt-Paul-Insel (sz Indischer Ozean), Prinz-Edward-Inseln, Crozetinseln und Kerguelen (sw bis se Indischer Ozean) | Sooty Albatross | |
| Graumantelalbatros | <i>Phoebetria palpebrata</i> | (Forster, JR, 1785) | SO: subantarktische Inseln von Südgeorgien bis Macquarieinsel (weit se von Australien), Antipoden-Inseln (se von Stewart Island) und Campbell-Inseln (s von Südinsel; Neuseeland) | Light-mantled Albatross | |
| | <i>Thalassarche</i> | Reichenbach, 1853 | | | |

| | | | | |
|---------------------------|------------------------------------|---------------------|--|---------------------------------|
| Schwarzbrauenalbatros | <i>Thalassarche melanophris</i> | (Temminck, 1828) | SO: Inseln von s Chile, Falkland, Südgeorgien und Südliche Sandwichinseln (se von Südgeorgien), Crozetinseln, Heard, Kerguelen (sw bis se Indischer Ozean), Macquarieinsel (weit se von Australien), Antipoden-Inseln, Snaresinseln und Campbell-Gruppe (se, s von Südinsel; Neuseeland) | Black-browed Albatross |
| Campbellalbatros | <i>Thalassarche impavida</i> | Mathews, 1912 | PO: Campbell Island und Isle de Jeanette Marie (Campbell-Inseln, s von Südinsel, Neuseeland) | Campbell Albatross |
| Tasmanalbatros | <i>Thalassarche cauta</i> | (Gould, 1841) | SO: Tasmanien und Aucklandinseln (s von Südinsel, Neuseeland) | Shy Albatross |
| | <i>T. c. cauta</i> | (Gould, 1841) | Albatross Island (Bass-Straße), Mewstone und Pedra Branza (s von Tasmanien) | |
| | <i>T. c. steadi</i> | Falla, 1933 | Forty-Fours (selten; Chatham, e von Südinsel), Bollons Island (Antipoden-Inseln, e von Stewart Island) und Disappointment Island (Aucklandinseln ; s von Südinsel; Neuseeland) | |
| Chathamalbatros | <i>Thalassarche eremita</i> | Murphy, 1930 | PO: Pyramid Rock (Chathaminseln, e von Südinsel, Neuseeland) | Chatham Albatross |
| Salvinalbatros | <i>Thalassarche salvini</i> | (Rothschild, 1893) | IO, PO: Bountyinseln (Großteil der Population; e von Stewart Island), w Snaresinseln (s von Südinsel; Neuseeland) und Crozetinseln (few; South Indischer Ozean) | Salvin's Albatross |
| Graukopfalbatros | <i>Thalassarche chrysostoma</i> | (Forster, JR, 1785) | SO: subantarktische Inseln, Ildefonso-Inseln und Diego-Ramírez-Inseln (sw von Feuerland), Südgeorgien, Prinz-Edward-Inseln, Crozetinseln, Kerguelen (sw bis se Indischer Ozean), Macquarieinsel (weit se von Australien) und Campbell-Inseln (s von Südinsel, Neuseeland) | Grey-headed Albatross |
| Gelbnasenalbatros | <i>Thalassarche chlororhynchos</i> | (Gmelin, JF, 1789) | AO: Tristan da Cunha einschließlich Gough-Insel (sz Atlantik) | Atlantic Yellow-nosed Albatross |
| Kerguelenalbatros | <i>Thalassarche carteri</i> | (Rothschild, 1903) | IO: Prinz-Edward-Inseln (s von Südafrika), Crozetinseln (s von Madagaskar), Amsterdam-Insel, Sankt-Paul-Insel und Kerguelen (sw bis se Indischer Ozean) | Indian Yellow-nosed Albatross |
| Bulleralbatros | <i>Thalassarche bulleri</i> | (Rothschild, 1893) | PO: kleine Inseln vor nw Nordinsel (selten), Chathaminseln (e von Südinsel), w von Stewart Island und Snaresinseln (s von Südinsel; Neuseeland) | Buller's Albatross |
| | <i>T. b. bulleri</i> | (Rothschild, 1893) | Solander Islands (w von Stewart Island) und Snaresinseln (s von Südinsel; Neuseeland) | |
| | <i>T. b. platei</i> | (Reichenow, 1898) | Three Kings Islands (vor nw Nordinsel) und Chathaminseln (e von Südinsel; Neuseeland) | |
| Wellenläufer | 18 Familie Hydrobatidae | | | Northern Storm Petrels |
| | <i>Hydrobates</i> | Boie, F, 1822 | | |
| Sturmwellenläufer | <i>Hydrobates pelagicus</i> | (Linnaeus, 1758) | AO: kleine Inseln des ne Nordatlantik von s Island und z Norwegen bis n Spanien, Kanaren (z Makaronesien, w von nw Afrika), w Afrika und w, nz Mittelmeer | European Storm Petrel |
| | <i>H. p. pelagicus</i> | (Linnaeus, 1758) | kleine Inseln vor s Island, Färöer, Irland, w Großbritannien, z Norwegen, nw Frankreich und n Spanien (ne Nordatlantik) und Kanaren (z Makaronesien, w von nw Afrika) | |
| | <i>H. p. melitensis</i> | (Schembri, 1843) | kleine Inseln im w, nz Mittelmeer und Tyrrhenischen Meer, Adria und Ägäischem Meer | |
| Gabelschwanz-Wellenläufer | <i>Hydrobates furcatus</i> | (Gmelin, JF, 1789) | PO: Inseln vor n Kurilen und Kommandeurinseln (se Russland), Aleuten und Golf von Alaska bis n Kalifornien | Fork-tailed Storm Petrel |
| | <i>H. f. furcatus</i> | (Gmelin, JF, 1789) | Inseln vor n Kurilen und Kommandeurinseln (se Russland) und Aleuten | |
| | <i>H. f. plumbeus</i> | (Peale, 1849) | Inseln vor se Alaska bis Little River Rock (Humboldt County, n Kalifornien) | |
| Kragenwellenläufer | <i>Hydrobates hornbyi</i> | (Gray, GR, 1854) | PO: Atacama-Wüste, hauptsächlich in 85 km im Binnenland liegenden Bergen (n Chile) | Ringed Storm Petrel |
| Swinhoewellenläufer | <i>Hydrobates monorhis</i> | (Swinhoe, 1867) | IO, PO: Verkhovsky Islands und Karamzhin Island und kleine Satelliteninseln (sw von Wladiwostok, Russland), vor Honshū, Shikoku und Kyūshū (z Japan), Korea, vor Shandong und Guangdong (e China) und Taiwan; vielleicht auch Makaronesien (vor nw Afrika) | Swinhoe's Storm Petrel |
| Matsudairawellenläufer | <i>Hydrobates matsudairae</i> | (Kuroda, Nm, 1922) | IO, PO: Kita-Iwojima und Minami-Iwojima (Vulkaninseln s von Ogasawara-guntō=Bonininseln, s von Japan) | Matsudaira's Storm Petrel |
| Wellenläufer | <i>Hydrobates leucorhous</i> | (Vieillot, 1818) | PO, AO: ne Atlantik von s Island, Färöer, z Norwegen, Irland und Schottland; nw Atlantik von s Labrador bis Massachusetts; nw Pazifik von ne Russland und ne Japan bis Alaska und n, z Baja California (nw Mexiko); auch vor sw Afrika | Leach's Storm Petrel |

| | | | | |
|-------------------------|-----------------------------------|---|---|---|
| | <i>H. l. leucorhous</i> | (Vieillot, 1818) | Inseln im ne Atlantik von Vestmannaeyjar (Westmännerinseln, s von Island), Färöer, Lofoten und Erkna (w von z Norwegen) und Inseln n von Irland und Schottland; Inseln vor nw Atlantikküste und Sankt-Lorenz-Golf von Herring (s Labrador) bis Penikese (sw von Cape Cod, Massachusetts); Inseln im nw Pazifik von Kurilen, Sachalin und Kommandeurinseln (se Russland), ne Hokkaidō (Japan), Aleuten, Inseln vor Alaska-Halbinsel. bis Cape Grenville (nw Washington), Inseln vor s Oregon und zerstreut Inseln vor n, z Kalifornien | |
| | <i>H. l. chapmani</i> | (Berlepsch, 1906) | Coronado und Islas San Benito (w von nw, nz Baja California, nw Mexiko) | |
| Townsend-Wellenläufer | <i>Hydrobates socorroensis</i> | (Townsend, CH, 1890) | PO: Sommerbrüter, Negro und Afuera-Inseln, vor Guadalupe (w von s Baja California, nw Mexiko) | Townsend's Storm Petrel |
| Ainleywellenläufer | <i>Hydrobates cheimomnestes</i> | (Ainley, 1980) | PO: Winterbrüter, Negro, Afuera-Inseln und Gargoyle Rocks, vor Guadalupe (w von Baja California, nw Mexiko) | Ainley's Storm Petrel |
| Kalifornienwellenläufer | <i>Hydrobates homochroa</i> | (Coues, 1864) | PO: Inseln vor Van Damme Cove (Mendocino County); Bird Rock (Point Reyes) und Farallon-Inseln (w von z Kalifornien); Kanalinseln (w von s Kalifornien); Islas Coronado und Islas Todos Santos (w von nw Baja California, nw Mexiko) | Ashy Storm Petrel |
| Madeirawellenläufer | <i>Hydrobates castro</i> | (Harcourt, 1851) | PO, AO: Azoren (Winterbrüter), Madeira (Sommerbrüter), Ilhas Desertas, Ilhas Selvagens, Kanaren und Kapverden (n bis s Makaronesien, w von n Afrika); Berlengas (knapp w von z Portugal); Inseln vor St. Helena (tropischer se Atlantik), Boatswain Bird Island (e von Ascension; se Atlantik); Hide-jima und Sangan-jima (Futagojima-Inseln, e von s Honshū, z Japan); Kaua'i (w Hauptinsel Hawaii) und verbreitet auf Galápagos | Band-rumped Storm Petrel |
| Azorenwellenläufer | <i>Hydrobates monteiroi</i> | (Bolton, Smith, AL, Gómez-Díaz, Friesen, Medeiros, Bried, Roscales & Furness, 2008) | AO: Sommerbrüter Azoren: Ilhéu da Praia und Ilhéu de Baixo (e, se von Graciosa, nz Azoren, n Makaronesien, w von Portugal) | Monteiro's Storm Petrel |
| Kapverden-Wellenläufer | <i>Hydrobates jabejabe</i> | (Barboza du Bocage, 1875) | AO: Ilhéu Branco, Raso, vor Boavista und Rombo (ne, ez und sw Kapverden; s Makaronesien, w von nw Afrika) | Cape Verde Storm Petrel |
| Galápagoswellenläufer | <i>Hydrobates tethys</i> | (Bonaparte, 1852) | PO: Inseln von n Galápagos und vor Küsten von z Peru und nz Chile | Wedge-rumped Storm Petrel |
| | <i>H. t. tethys</i> | (Bonaparte, 1852) | Roca Redonda (nw von Isabela), Genovesa und Pitt Point (ne San Cristóbal; nw, nz und ne Galápagos) | |
| | <i>H. t. kelsalli</i> | (Lowe, 1925) | Isla San Lorenzo und Islas Pescadores (n, w von Lima), Sanayan und Los Vieja (=Independencia; Paracas-Halbinsel z Peru), Atacama-Wüste und Isla Grande (Caldera, n Chile) | |
| Schwarzwellenläufer | <i>Hydrobates melania</i> | (Bonaparte, 1854) | PO: Kanalinseln (w von s Kalifornien), Islas San Benito (w von z Baja California), Roca Consag, Isla San Luis, Isla Partida und Isla Cardonosa Este (e von n, nz, z Baja California, Golf von Kalifornien) | Black Storm Petrel |
| Guadalupewellenläufer | † <i>Hydrobates macrodactylus</i> | (Bryant, WE, 1887) | MA: Guadalupe (w von Baja California, nw Mexiko) | Guadalupe Storm Petrel |
| Rußwellenläufer | <i>Hydrobates markhami</i> | (Salvin, 1883) | PO: San Gallán und Independencia (=La Vieja, w und s von Paracas-Halbinsel, sz Peru), Atacama-Wüste bis 50 km im Binnenland gelegene Berge zwischen Arica und s von Iquique (n Chile) | Markham's Storm Petrel |
| Tristramwellenläufer | <i>Hydrobates tristrami</i> | (Salvin, 1896) | PO: Izu, Ogasawara-guntō (=Bonininseln) und früher Iwo Jima (s von Japan) und Nordwestliche Hawaii-Inseln | Tristram's Storm Petrel |
| Zwergwellenläufer | <i>Hydrobates microsoma</i> | (Coues, 1864) | PO: Islas San Benito (w von z Baja California), Roca Consag, Isla San Luis, Isla Partida und Isla Cardonosa Este (e von n, nz, z Baja California, Golf von Kalifornien) | Least Storm Petrel |
| Sturmvögel | 1 Familie Procellariidae | | | Petrels, Shearwaters, Diving Petrels |
| | <i>Macronectes</i> | Richmond, 1905 | | |
| Riesensturmvogel | <i>Macronectes giganteus</i> | (Gmelin, JF, 1789) | SO, AN: Inseln und Küsten von s Chile und Argentinien und Antarktika bis Heard (sz Indischer Ozean) und Macquarieinsel (weit se von Australien) | Southern Giant Petrel |
| Hallsturmvogel | <i>Macronectes halli</i> | Mathews, 1912 | SO: Inseln n der Antarktischen Konvergenz von Südgeorgien bis Macquarieinsel (weit se von Australien) und Stewart Island, Chathaminseln (e von Südinse), Antipoden-Inseln (se von Stewart Island), Aucklandinseln und Campbell-Inseln (s von Südinse); Neuseeland) | Northern Giant Petrel |
| | <i>Fulmarus</i> | Stephens, 1826 | | |
| Eissturmvogel | <i>Fulmarus glacialis</i> | (Linnaeus, 1761) | NA, PAL: Inseln und Küsten von Nordatlantik, Buchten zwischen Arktis, Nordatlantik und Nordpazifik einschließlich Ochotskischem Meer und Beringmeer | Northern Fulmar |
| | <i>F. g. glacialis</i> | (Linnaeus, 1761) | ne Kanada von Baffin Bay und zugehörigen Meersarmen, n Grönland bis Spitzbergen (n von Norwegen) und Franz-Josef-Land (n von Nowaja Semlja, nw Russland) | |

| | | | | |
|------------------------------|---------------------------------|-------------------------|--|----------------------|
| | <i>F. g. auduboni</i> | Bonaparte, 1857 | se Kanada in Neufundland und Labrador, w, s Grönland und Island bis w, n Europa und Nowaja Semlja (nw Russland) | |
| | <i>F. g. rodgersii</i> | Cassin, 1862 | Kurilen, Kommandeurinseln und Küsten des Beringmeers n bis Tschuktschensee (e Russland), Pribilof-Inseln und Aleuten, se Alaska und British Columbia | |
| Silbersturmvogel | <i>Fulmarus glacialisoides</i> | (Smith, A, 1840) | SO, AN: kleine Inseln und Küsten von Antarktika | Southern Fulmar |
| | <i>Thalassoica</i> | Reichenbach, 1853 | | |
| Antarktissturmvogel | <i>Thalassoica antarctica</i> | (Gmelin, JF, 1789) | SO, AN: kleine Inseln, Küsten und bis 300 km binnenländisch in Antarktika | Antarctic Petrel |
| | <i>Daption</i> | Stephens, 1826 | | |
| Kapsturmvogel | <i>Daption capense</i> | (Linnaeus, 1758) | SO, AN: subantarktische und antarktische Inseln und Küsten | Cape Petrel |
| | <i>D. c. capense</i> | (Linnaeus, 1758) | subantarktische Inseln von Südgeorgien bis Heard (sz Indischer Ozean) und Macquarieinsel (weit se von Australien) und Antarktisküste | |
| | <i>D. c. australe</i> | Mathews, 1913 | Chatham (e von Südinsel), Bountyinseln (e von Stewart Island), Antipoden-Inseln (se von Stewart Island), Snaresinseln, Aucklandinseln und Campbell-Inseln (s von Südinsel; Neuseeland) | |
| | <i>Pagodroma</i> | Bonaparte, 1856 | | |
| Schneesturmvogel | <i>Pagodroma nivea</i> | (Forster, G, 1777) | SO, AN: kleine Satelliteninseln, Küsten und bis zu 440 km im Binnenland von Antarktika | Snow Petrel |
| | <i>P. n. nivea</i> | (Forster, G, 1777) | Scotia-Bogen (einschließlich naher Gletscher von Südgeorgien) und Antarktika | |
| | <i>P. n. major</i> | (Schlegel, 1863) | Balleny-Inseln (n von se Antarktika) und vielleicht anderswo in e Antarktika einschließlich Südliche Orkneyinseln | |
| | <i>Halobaena</i> | Bonaparte, 1856 | | |
| Blausturmvogel | <i>Halobaena caerulea</i> | (Gmelin, JF, 1789) | SO: Inseln in subantarktischem Atlantischem Ozean und Indischem Ozean hauptsächlich s der Antarktischen Konvergenz von Diego-Ramírez-Inseln (s von Feuerland) und Kap Hoorn (s Südamerika) bis Macquarieinsel (weit se von Australien) | Blue Petrel |
| | <i>Pachyptila</i> | Illiger, 1811 | | |
| Forster-Entensturmvogel | <i>Pachyptila vittata</i> | (Forster, G, 1777) | SO: Inseln vor Südinsel und Inselgruppen von Neuseeland und Nightingale Island, Inaccessible Island und Gough-Insel (Tristan da Cunha, sz Atlantik) | Broad-billed Prion |
| | <i>Pachyptila salvini</i> | (Mathews, 1912) | IO: Prinz-Edward-Inseln und Crozetinseln (sw Indischer Ozean) | Salvin's Prion |
| MacGillivray-Entensturmvogel | <i>Pachyptila macgillivrayi</i> | (Mathews, 1912) | IO: La Roche Quille, vor Sankt-Paul-Insel und früher Amsterdam-Insel (z südlicher Indischer Ozean) und Gough-Insel (Tristan da Cunha, sz Atlantik) | MacGillivray's Prion |
| | <i>Pachyptila desolata</i> | (Gmelin, JF, 1789) | SO, AN: kleine Inseln subantarktischer bis antarktischer Ozeane (hauptsächlich s der Antarktischen Konvergenz) von Antarktischer Halbinsel bis Scott-Insel (n des Rossmeers), Macquarieinsel (weit se von Australien) und Aucklandinseln (s von Südinsel, Neuseeland) | Antarctic Prion |
| | <i>Pachyptila belcheri</i> | (Mathews, 1912) | SO: Isla Noir (vor s Chile), Falklandinseln, Crozetinseln (s von Madagaskar, sw südlicher Indischer Ozean) und Kerguelen (se Indischer Ozean) | Slender-billed Prion |
| | <i>Pachyptila turtur</i> | (Kuhl, 1820) | SO: kleine Inseln von s subtropischen bis subantarktischen Ozeanen von Falklandinseln bis vor Neuseeland liegende Inseln | Fairy Prion |
| | <i>P. t. turtur</i> | (Kuhl, 1820) | Falklandinseln, Südgeorgien, Prinz-Edward-Inseln, Sankt-Paul-Insel, Crozetinseln und Kerguelen (s Indischer Ozean), Inseln der Bass-Straße und vor Tasmanien, Macquarieinsel (weit se von Australien), benachbarte Inseln vor Nordinsel, Südinsel und Stewart Island, Chatham (e von Südinsel), Antipoden-Inseln (se von Stewart Island) und Snaresinseln (s von Südinsel; Neuseeland) | |
| | <i>P. t. subantarctica</i> | Oliver, 1955 | Macquarieinsel (weit se von Australien), Antipoden-Inseln (se von Stewart Island) und Snaresinseln (s von Südinsel; Neuseeland) | |
| Dickschnabel-Sturmvogel | <i>Pachyptila crassirostris</i> | (Mathews, 1912) | SO: Heard (sz Atlantik) und Inseln vor Neuseeland | Fulmar Prion |
| | <i>P. c. crassirostris</i> | (Mathews, 1912) | Bountyinseln (e von Stewart Island) und Snaresinseln (s von Südinsel; Neuseeland) | |
| | <i>P. c. pyramidalis</i> | Fleming, CA, 1939 | Chathaminseln (e von Südinsel, Neuseeland) | |
| | <i>P. c. flemingi</i> | Tennyson & Bartle, 2005 | Heard (sz Atlantik) und Aucklandinseln (s von Südinsel, Neuseeland) | |
| | <i>Aphrodroma</i> | Olson, 2000 | | |
| Kerguelensturmvogel | <i>Aphrodroma brevirostris</i> | (Lesson, RP, 1831) | SO: Südgeorgien, Gough-Insel und Inaccessible Island (sz Atlantik), Prinz-Edward-Inseln (s von Südafrika), Crozetinseln (s von Madagaskar) und Kerguelen (s Indischer Ozean) | Kerguelen Petrel |
| | <i>Pterodroma</i> | Bonaparte, 1856 | | |
| Langflügel-Sturmvogel | <i>Pterodroma macroptera</i> | (Smith, A, 1840) | SO: subtropische bis gemäßigte Inseln von Tristan da Cunha und Gough-Insel (sz Atlantik) bis Kerguelen (se Indischer Ozean) und Inseln vor sw Australien | Great-winged Petrel |

| | | | | |
|-----------------------|---------------------------------|------------------------------|--|-----------------------|
| Weißkopf-Sturmvogel | <i>Pterodroma lessonii</i> | (Garnot, 1826) | SO: subantarktische Inseln von s Indischem Ozean und Südpazifik, von Crozetinseln (sw Indischer Ozean) bis Antipoden-Inseln (se von Stewart Island) und Aucklandinseln (s von Südinsel; Neuseeland) | White-headed Petrel |
| Gouldsturmvogel | <i>Pterodroma gouldi</i> | (Hutton, FW, 1869) | SO: Inseln vor n Nordinsel (Neuseeland) | Grey-faced Petrel |
| Schlegelsturmvogel | <i>Pterodroma incerta</i> | (Schlegel, 1863) | AO: Gough-Insel und (zumindest früher) Tristan da Cunha (Tristan da Cunha Gruppe, sz Atlantik) | Atlantic Petrel |
| Solandersturmvogel | <i>Pterodroma solandri</i> | (Gould, 1844) | PO: Lord-Howe-Insel und (wenige) Phillip Island (s Norfolk; e von Australien) | Providence Petrel |
| Magentasturmvogel | <i>Pterodroma magentae</i> | (Giglioli & Salvadori, 1869) | PO: Chathaminseln (e von Südinsel, Neuseeland) | Magenta Petrel |
| Murphysturmvogel | <i>Pterodroma ultima</i> | Murphy, 1949 | PO: s Tuamotu-Archipel, Gambier, Austral-Insel, Pitcairn, Easter Island (=Eastern-Islands-Gruppe) und Salas y Gómez (se Polynesien) | Murphy's Petrel |
| Weichfeder-Sturmvogel | <i>Pterodroma mollis</i> | (Gould, 1844) | SO: subtropische bis subantarktische Inseln im s Indischen Ozean und Südatlantik, von Tristan da Cunha und Gough-Insel (sz Atlantik) bis Maatsuyker-Inseln (s von Tasmanien), Macquarieinsel (weit se von Australien) und Antipoden-Inseln (se von Stewart Island, Neuseeland) | Soft-plumaged Petrel |
| Madeirasturmvogel | <i>Pterodroma madeira</i> | Mathews, 1934 | AO: Sommerbrüter im Gebirge von z Madeira (z Makaronesien, w von n Afrika) | Zino's Petrel |
| Kapverden-Sturmvogel | <i>Pterodroma feae</i> | (Salvadori, 1900) | AO: Winterbrüter in Bergen von Santo Antão, São Nicolau, Fogo und Santiago (Kapverden, s Makaronesien, w von n Afrika) | Fea's Petrel |
| Desertassturmvogel | <i>Pterodroma deserta</i> | Mathews, 1934 | AO: Sommerbrüter auf Bugio (Ilhas Desertas, se von Madeira, z Makaronesien, w von n Afrika) | Desertas Petrel |
| Bermudasturmvogel | <i>Pterodroma cahow</i> | (Nichols & Mowbray, 1916) | AO: kleine Felsinseln in Castle Harbour (se Bermuda, wz Nordatlantik) | Bermuda Petrel |
| Teufelssturmvogel | <i>Pterodroma hasitata</i> | (Kuhl, 1820) | AO: montanes Hispaniola ("schwarzgesichtig") und Dominica ("weißgesichtig"), vielleicht auch se Kuba und ne Jamaika; ausgestorben als Brutvogel Guadeloupe | Black-capped Petrel |
| Jamaikasturmvogel | † <i>Pterodroma caribbaea</i> | Carte, 1866 | AO: montanes e Jamaika | Jamaican Petrel |
| Robinsonsturmvogel | <i>Pterodroma externa</i> | (Salvin, 1875) | PO: montanes Alejandro Selkirk (=Isla Más Afuera, Juan-Fernández-Inseln, weit w von z Chile) | Juan Fernandez Petrel |
| Vanuatusturmvogel | <i>Pterodroma occulta</i> | Imber & Tennyson, 2001 | PO: Vanua Lava (Banks-Inseln, n Vanuatu) | Vanuatu Petrel |
| Kermadecsturmvogel | <i>Pterodroma neglecta</i> | (Schlegel, 1863) | PO: subtropischer Pazifik: Round Island (ne von Mauritius, z Maskarenen, sw Indischer Ozean); Lord-Howe-Insel und Norfolkinsel (weit e von Australien), Kermadecinseln (ne von Nordinsel, Neuseeland), Pitcairn bis Easter Island(=Eastern groups; e Polynesien) und Juan-Fernández-Inseln, San Ambrosio und San Félix (Desventuradas-Inseln; weit w von nz Chile) | Kermadec Petrel |
| | <i>P. n. neglecta</i> | (Schlegel, 1863) | subtropischer Pazifik von Lord-Howe-Insel und Norfolkinsel (weit e von Australien), Kermadecinseln (ne von Nordinsel, Neuseeland), Tonga (z Polynesien), s Cook, Austral-Insel, Tuamotu-Archipel, Pitcairn und Easter Island (=Eastern-Islands-Gruppe; se Polynesien) | |
| | <i>P. n. juana</i> | Mathews, 1936 | San Ambrosio und San Félix (Desventurada-Inseln, weit w von nz Chile) und Alejandro Selkirk (=Mas Afuera, Juan-Fernández-Inseln, weit w von z Chile) | |
| Heraldsturmvogel | <i>Pterodroma heraldica</i> | (Salvin, 1888) | IO, PO: Round Island (ne von Mauritius, z Maskarenen, sw Indischer Ozean); Raine Island (wenige; ne Australien), Chesterfieldinseln (Neukaledonien), Tonga und Samoa (z Polynesien) bis s Cook, Austral-Insel, Marquesas, Tuamotu-Archipel und Pitcairnsinseln und Osterrinsel (Rapa Nui, Easter Island=Eastern-Islands-Gruppe; se Polynesien) | Herald Petrel |
| Trindadesturmvogel | <i>Pterodroma arminjoniana</i> | (Giglioli & Salvadori, 1869) | AO, IO: Trindade und Martim Vaz (e von z Brasilien, tropischer sw Atlantik) und Round Island (ne von Mauritius, z Maskarenen, sw Indischer Ozean) | Trindade Petrel |
| Hendersonsturmvogel | <i>Pterodroma atrata</i> | (Mathews, 1912) | PO: Henderson (z Pitcairnsinseln) und Moto Nui, Osterinsel (=Eastern-Islands-Gruppe; se Polynesien) | Henderson Petrel |
| Phönixsturmvogel | <i>Pterodroma alba</i> | (Gmelin, JF, 1789) | PO: Phoenix (Kiribati, z Polynesien), Line, Marquesas, Pitcairn und Osterinsel (=Eastern-Islands-Gruppe; se Polynesien) | Phoenix Petrel |
| Barausturmvogel | <i>Pterodroma baraui</i> | (Jouanin, 1964) | IO: montanes Réunion (w Maskarenen, sw Indischer Ozean) | Barau's Petrel |
| Hawaiisturmvogel | <i>Pterodroma sandwichensis</i> | (Ridgway, 1884) | PO: montanes Kaua'i, Moloka'i (früher), Lana'i, Maui und Hawaii (Hauptinseln Hawaii) | Hawaiian Petrel |
| Galápagossturmvogel | <i>Pterodroma phaeopygia</i> | (Salvin, 1876) | PO: montanes Isabela, Santiago, Santa Cruz, Floreana und San Cristóbal (Galápagos) | Galapagos Petrel |
| Regensturmvogel | <i>Pterodroma inexpectata</i> | (Forster, JR, 1844) | PO, IO: Inseln vor Fiordland und im Lake Hauroko (sw Südinsel), in der Foveauxstraße und um Stewart Island und Snaresinseln (s von Südinsel; Neuseeland) | Mottled Petrel |
| Weißnacken-Sturmvogel | <i>Pterodroma cervicalis</i> | (Salvin, 1891) | PO: Phillip Island (s der Norfolkinsel, weit e von Australien) und Macauley Island (Kermadecinseln, ne von Nordinsel, Neuseeland) | White-necked Petrel |

| | | | | |
|---------------------------|---|--|---|-----------------------|
| Schwarzflügel-Sturmvogel | <i>Pterodroma nigripennis</i> | (Rothschild, 1893) | PO: Round Island (ne von Mauritius, z Maskarenen, sw Indischer Ozean); Lord-Howe-Insel und Norfolkinsel (weit e von Australien), Grande Terre (Neukaledonien), n, e Nordinsel und Kermadecinseln (ne von Nordinsel) und Chathaminseln (e von Südinsel; Neuseeland), Tonga und Cookinseln (z Polynesien), Bass Rock (=Marotiri, se Austral-Inseln, e Polynesien) und Rapa Iti (e Tubuai=Austral-Inseln, se Polynesien) | Black-winged Petrel |
| Chathamsturmvogel | <i>Pterodroma axillaris</i> | (Salvin, 1893) | PO: South East Island (=Rangatira, Chathaminseln, e von Südinsel, Neuseeland) | Chatham Petrel |
| Boninsturmvogel | <i>Pterodroma hypoleuca</i> | (Salvin, 1888) | PO: Ogasawara-guntō (=Bonininseln) und Iwo Jima (se von Japan) und Kure Atoll bis French Frigate Shoals (Nordwestliche Hawaii-Inseln) | Bonin Petrel |
| Weißflügel-Sturmvogel | <i>Pterodroma leucoptera</i> | (Gould, 1844) | PO: Cabbage Tree, Boondelbah, Broughton, Little Broughton und Montague Island (knapp vor se Australien) und montanes Grande Terre (Neukaledonien) | Gould's Petrel |
| Brustband-Sturmvogel | <i>Pterodroma brevipes</i> <i>P. b. brevipes</i> | (Peale, 1849) (Peale, 1849) | PO: Vanuatu bis Austral-Inseln (se Polynesien) Tanna, Erromango und (zumindest früher) Aneityum (s Vanuatu), Gau und Kadavu (Fidschi, sw Polynesien) und Raivavae (z Austral-Inseln, se Polynesien) | Collared Petrel |
| Cooksturmvogel | <i>P. b. magnificens</i> <i>Pterodroma cookii</i> | Bretagnolle & Shirihai, 2010 (Gray, GR, 1843) | Vanua Lava (Banks-Inseln, n Vanuatu) PO: Great Barrier Island und Little Barrier Island (vor ne Nordinsel) und Codfish Island (=Whenua Hou, nw von Stewart Island; Neuseeland) | Cook's Petrel |
| Juan-Fernández-Sturmvogel | <i>Pterodroma defilippiana</i> | (Giglioli & Salvadori, 1869) | PO: San Ambrosio und San Félix (Desventuradas-Inseln, weit w von nz Chile) und Santa Clara (sw von Robinson Crusoe=Más a Tierra, Juan-Fernández-Inseln, weit w von z Chile) | Masatierra Petrel |
| Stejnegersturmvogel | <i>Pterodroma longirostris</i> | (Stejneger, 1893) | PO: Alejandro Selkirk (=Mas Afuera, Juan-Fernández-Inseln, weit w von z Chile) | Stejneger's Petrel |
| Pycroftsturmvogel | <i>Pterodroma pycrofti</i> <i>Pseudobulweria</i> | Falla, 1933 Mathews, 1936 | PO: Inseln vor ne Nordinsel (Neuseeland) | Pycroft's Petrel |
| Maskarenensturmvogel | <i>Pseudobulweria aterrima</i> | (Bonaparte, 1857) | IO: montanes Réunion (w Maskarenen; früher auch Rodrigues) | Mascarene Petrel |
| Helena-Riesensturmvogel | † <i>Pseudobulweria rupinarum</i> | (Olson, 1975) | AO: St. Helena (tropischer se Atlantik) | St. Helena Petrel |
| Tahitisturmvogel | <i>Pseudobulweria rostrata</i> | (Peale, 1849) | PO: Grande Terre (Neukaledonien), Gau (Fidschi; sw Polynesien), Amerikanisch-Samoa (z Polynesien), Gesellschaftsinseln, Marquesas und Gambierinseln (se Tuamotu-Archipel; e Polynesien) | Tahiti Petrel |
| | <i>P. r. rostrata</i> | (Peale, 1849) | Fidschi (sw Polynesien), Amerikanisch-Samoa (z Polynesien), Gesellschaftsinseln, Marquesas und Gambierinseln (se Tuamotu-Archipel; e Polynesien) | |
| Becksturmvogel | <i>P. r. trouessarti</i> <i>Pseudobulweria becki</i> | (Brasil, 1917) (Murphy, 1928) | Grande Terre und benachbarte Inseln (Neukaledonien) PO: brütet wahrscheinlich im montanen s Neuirland (ne Bismarck-Archipel) | Beck's Petrel |
| Fidschisturmvogel | <i>Pseudobulweria macgillivrayi</i> | (Gray, GR, 1860) | PO: brütet wahrscheinlich auf Gau (z Fidschi, sw Polynesien) | Fiji Petrel |
| Grausturmvogel | <i>Procellaria</i> <i>Procellaria cinerea</i> | Linnaeus, 1758 Gmelin, JF, 1789 | SO: kleine Inseln in s gemäßigten und subantarktischen Ozeanen von Inaccessible Island und Gough-Insel (z Südatlantik) bis Macquarieinsel (weit se von Australien), Antipoden-Inseln (se von Stewart Island) und Campbell-Inseln (s von Südinsel; Neuseeland) | Grey Petrel |
| Weißkinn-Sturmvogel | <i>Procellaria aequinoctialis</i> | Linnaeus, 1758 | SO: kleine Inseln in s gemäßigten und subantarktischen Ozeanen n der Antarktischen Konvergenz von Falklandinseln bis s Inseln vor Neuseeland | White-chinned Petrel |
| | <i>P. a. aequinoctialis</i> | Linnaeus, 1758 | kleine Inseln im s gemäßigten und subantarktische Atlantik und Indischen Ozean von Falklandinseln bis Kerguelen | |
| | <i>P. a. steadi</i> | Mathews, 1912 | subantarktische Inseln von Neuseeland | |
| Brillensturmvogel | <i>Procellaria conspicillata</i> | Gould, 1844 | SO: gemäßigter Südatlantik: Inaccessible Island (Tristan da Cunha, sz Atlantik) | Spectacled Petrel |
| Schwarzsturmvogel | <i>Procellaria parkinsoni</i> | Gray, GR, 1862 | PO: Great Barrier Island und Little Barrier Island (vor ne Nordinsel, Neuseeland) | Black Petrel |
| Westland-Sturmvogel | <i>Procellaria westlandica</i> | Falla, 1946 | PO: küstennahe Vorberge des Paparoa Range, nw Südinsel (Neuseeland) | Westland Petrel |
| Weißgesicht-Sturmtaucher | <i>Calonectris</i> <i>Calonectris leucomelas</i> | Mathews & Iredale, 1915 (Temminck, 1836) | PO: Inseln vom Russischen Fernen Osten, Korea und Japan bis Inseln vor w Taiwan | Streaked Shearwater |
| Sepiasturmtaucher | <i>Calonectris diomedea</i> | (Scopoli, 1769) | AO: Inseln im Mittelmeer und sw Frankreich | Scopoli's Shearwater |
| Corysturmtaucher | <i>Calonectris borealis</i> | (Cory, 1881) | AO: alle Hauptinseln und kleinen Inseln der Azoren; Madeira, Porto Santo und Ilhas Desertas, Madeira; Ilhas Selvagens (n von Kanaren); Kanaren (n, z Makaronesien, w von nw Afrika), Berlengas (knapp w von z Portugal) und einige Inseln im Mittelmeer | Cory's Shearwater |
| Kapverden-Sturmtaucher | <i>Calonectris edwardsii</i> | (Oustalet, 1883) | AO: Santo Antão, Ilhéu Branco, Raso, San Nicolau, Santiago und Brava (Kapverden; s Makaronesien, w von nw Afrika) | Cape Verde Shearwater |
| | <i>Ardenna</i> | Reichenbach, 1853 | | |

| | | | | |
|---------------------------|--|--|---|-------------------------|
| Keilschwanz-Sturmtaucher | <i>Ardenna pacifica</i> | (Gmelin, JF, 1789) | PO, IO: kleine Inseln im tropischen s Indischen Ozean: Amiranten und Inner Islands (z, ne Seychellen) und Maskarenen (malegassische Region), Chagos und Kokosinseln (se Indischer Ozean), Region Neuguinea und w Australien; kleine Inseln im subtropischen und tropischern Pazifik: e Australien einschließlich Inseln in der Torres-Straße (ne Australien), Lord-Howe-Insel und Norfolkinsel (weit e von Australien), Kermadecinseln (ne von Nordinsel, Neuseeland); Salomonen, Vanuatu und Neukaledonien; Senkaku-Inseln, Ogasawara-guntō (=Bonininseln) und Iwo Jima (s von Japan); über Mikronesien und Polynesien (außer Cook und Pitcairnsinseln); Nordwestliche Hawaii-Inseln und Hauptinsel Hawaii; und Revillagigedo-Inseln (weit w von z Mexiko) | Wedge-tailed Shearwater |
| Graumantel-Sturmtaucher | <i>Ardenna bulleri</i> | (Salvin, 1888) | PO: Poor Knights Inseln (vor ne Nordinsel, Neuseeland) | Buller's Shearwater |
| Dunkelsturmtaucher | <i>Ardenna grisea</i> | (Gmelin, JF, 1789) | WW: s gemäßigte und subantarktische Inseln von s Chile und Falklandinseln bis s Australien und Tasmanien, Macquarieinsel (weit se von Australien) und Inseln vor Neuseeland | Sooty Shearwater |
| Kurzschwanz-Sturmtaucher | <i>Ardenna tenuirostris</i> | (Temminck, 1836) | PO: Inseln vor s, se Australien, Bass-Straße und Tasmanien (se Australien) | Short-tailed Shearwater |
| Rosafuß-Sturmtaucher | <i>Ardenna creatopus</i> | (Coues, 1864) | PO: Inseln im e Südpazifik vor Chile: Santa Clara und Morro Vinilla (sw von Robinson Crusoe), Robinson Crusoe (=Más a Tierra; Juan-Fernández-Inseln, weit w von z Chile) und Isla Mocha (knapp w von sz Chile) | Pink-footed Shearwater |
| Blassfuß-Sturmtaucher | <i>Ardenna carneipes</i> | (Gould, 1844) | PO, IO: Inseln vor Sankt-Paul-Insel (z Indischer Ozean), sw, s Australien, Lord-Howe-Insel (e von Australien), Nordinsel und Cookstraße (Neuseeland) | Flesh-footed Shearwater |
| Kappensturmtaucher | <i>Ardenna gravis</i> | (O'Reilly, 1818) | AO: Kidney Island (Falklandinseln), Nightingale Island, Inaccessible Island und Gough-Insel (Tristan da Cunha; sz Atlantik) | Great Shearwater |
| Weihnachtssturmtaucher | <i>Puffinus</i> <i>Puffinus nativitatis</i> | Brisson, 1760 Streets, 1877 | PO: Inseln von Nordwestlichen Hawaii-Inseln, Lehua und Ka'ula (n, sw von Ni'hau, w von Kaua'i), Moku Manu (O'ahu; Hawaii), Line, Austral-Insel, Marquesas, Gambier, Pitcairn, Osterinsel (=Eastern-Islands-Gruppe) und Salas y Gómez (e Polynesien) | Christmas Shearwater |
| Atlantiksturmtaucher | <i>Puffinus puffinus</i> | (Brünnich, 1764) | AO: Inseln im subarktischen, gemäßigten und subtropischen Nordatlantik | Manx Shearwater |
| | <i>P. p. puffinus</i> | (Brünnich, 1764) | Inseln im subarktischen, gemäßigten und subtropischen Nordatlantik: von Neufundland bis Massachusetts (w Atlantik); s Island, Färöer, Irland, Wales, Schottland und England, Kanalinseln und Frankreich (nw Europa); Azoren, Madeira und früher Ilhas Desertas (n Makaronesien, w von nw Afrika) | |
| | <i>P. p. canariensis</i> | Rodríguez, A, Rodríguez, B, Montelongo, Garcia-Porta, Pipa, Carty, Danielsen, Nunes, Silva, C, Geraldés, Medina & Illera, 2020 | La Palma und Teneriffa (Kanaren; z Makaronesien, w von nw Afrika) | |
| Mittelmeer-Sturmtaucher | <i>Puffinus yelkouan</i> | (Acerbi, 1827) | AO: kleine Inseln im z, e Mittelmeer und w Schwarzen Meer | Yelkouan Shearwater |
| Balearensturmtaucher | <i>Puffinus mauretanicus</i> | Lowe, 1921 | AO: kleine Inseln vor Balearen (w Mittelmeer) | Balearic Shearwater |
| Midwaysturmtaucher | <i>Puffinus bryani</i> | Pyle, Welch & Fleischer, RC, 2011 | PO: Higashi-jima (n Bonininseln=Ogasawara-guntō, weit se Japan) | Bryan's Shearwater |
| Schwarzsteiß-Sturmtaucher | <i>Puffinus opisthomelas</i> | Coues, 1864 | AO: Isla San Martín (w von nw Baja California), Guadalupe, Islas San Benito, Isla de Cedros und Isla Natividad (w von z Baja California) und Isla Rasa (n Golf von Kalifornien; nw Mexiko) | Black-vented Shearwater |
| Townsendsturmtaucher | <i>Puffinus auricularis</i> | Townsend, CH, 1890 | PO: montanes Socorro und Clarión (Revillagigedo-Inseln, weit w von z Mexiko) | Townsend's Shearwater |
| Hawaiisturmtaucher | <i>Puffinus newelli</i> | Henshaw, 1900 | PO: Lehua (n von Nihau), montanes Kaua'i, Moloka'i und Hawaii (Hauptinseln Hawaii) | Newell's Shearwater |
| Rapasturmtaucher | <i>Puffinus myrtae</i> | Bourne, 1959 | PO: Tauturou, Rapa Iti und Karapoo Iti (Inseln vor Rapa, e Tubuai=Austral-Inseln, se Polynesien) | Rapa Shearwater |
| Flattersturmtaucher | <i>Puffinus gavia</i> | (Forster, JR, 1844) | PO: kleine Inseln von ne Nordinsel und Marlborough Sounds (ne Südinsel; Neuseeland) | Fluttering Shearwater |
| Huttonsturmtaucher | <i>Puffinus huttoni</i> | Mathews, 1912 | PO: montane ne Südinsel (Neuseeland) | Hutton's Shearwater |
| Audubonsturmtaucher | <i>Puffinus lherminieri</i> | Lesson, RP, 1839 | AO: Elbow Cay (e von z Abaco, n Bahamas), Long Cay (Exumas, ez Bahamas), vor n Kuba, e von Puerto Rico und Kleinen Antillen (Karibisches Meer); Crab Cay (Providencia, e von Nicaragua); Tiger Cay (Bocos-del-Toro-Archipel, Karibik nw Panama); Los Roques, Orchila und Los Hermanos (n von z Venezuela); und kleine Inseln von Fernando de Noronha (e von n Brasilien) | Audubon's Shearwater |
| | <i>P. l. lherminieri</i> | Lesson, RP, 1839 | kleine karibische Inseln: Elbow Cay (e von z Abaco, n Bahamas), Long Cay (Exumas, ez Bahamas), Inseln vor n Kuba, e von Puerto Rico und Kleine Antillen (Karibisches Meer); Crab Cay (Providencia, e von Nicaragua) | |

| | | | | |
|---------------------------------------|--------------------------------------|---|--|-----------------------------|
| | <i>P. l. loyemilleri</i> | Wetmore, 1959 | Bocas-del-Toro-Archipel (kleine Inseln direkt vor n karibischem Panama), Inseln Los Roques, Orchila und Los Hermanos (n von z Venezuela) und kleine Inseln von Fernando de Noronha (e von n Brasilien) | |
| Arabiensturmtaucher | <i>Puffinus persicus</i> | Hume, 1872 | IO: brütet auf Churiya-Muriya-Inseln (s von Oman), Sokotra und Mohéli (=Mwali, Komoren) | Persian Shearwater |
| | <i>P. p. persicus</i> | Hume, 1872 | Churiya-Muriya-Inseln (s von Oman) und Sokotra | |
| | <i>P. p. temptator</i> | Louette & Herremans, 1985 | Mohéli (=Mwali, Komoren; sw Indischer Ozean) | |
| Tropensturmtaucher | <i>Puffinus bailloni</i> | Bonaparte, 1857 | IO, PO: tropischer Indischer Ozean und tropischer Pazifischer Ozean | Tropical Shearwater |
| "Seychellensturmtaucher" | <i>P. b. nicolae</i> | Jouanin, 1971 | Cousine, Cousin, Aride, Récif und einige Satelliteninseln (Inner Islands, ne Seychellen), (wahrscheinlich) Chagos-Archipel und Malediven (nw Indischer Ozean) | |
| | <i>P. b. colstoni</i> | Shirihai & Christie, 1996 | Aldabra (w Aldabra-Gruppe, sw von Seychellen) | |
| | <i>P. b. bailloni</i> | Bonaparte, 1857 | Réunion (w Maskarenen; früher auch Mauritius) und Insel Europa (Straße von Mosambik, w von s Madagaskar) | |
| "Marianensturmtaucher" | <i>P. b. dichrous</i> | Finsch & Hartlaub, 1867 | Marianen und Caroline-Atoll (einschließlich Palauinseln) und Kiribati (Mikronesien), Fidschi, Tonga und Samoa (w Polynesien), Line, s Cook, Gesellschaftsinseln, Marquesas, Gambier und Austral-Insel (e Polynesien) | |
| | <i>P. b. gunax</i> | Mathews, 1930 | Mere Lava (ne Banks-Inseln, n Vanuatu) | |
| Galápagossturmtaucher | <i>Puffinus subalaris</i> | Ridgway, 1897 | PO: Inseln Wolf (=Wenman Island), Santa Cruz (=Indefatigable), Campeon (=Champion, ne von Floreana), Islote Pitt (ne von San Cristóbal=Chatham) und Española (=Hood; s Galápagos) | Galapagos Shearwater |
| Boninsturmtaucher | <i>Puffinus bannermani</i> | Mathews & Iredale, 1915 | PO: Higashi-jima (Ogasawara-guntō=Bonininseln) und Minami-Iwojima (=Iwo Jima, weit se Japan) | Bannerman's Shearwater |
| Heinrothsturmtaucher | <i>Puffinus heinrothi</i> | Reichenow, 1919 | PO: wahrscheinlich montanes Bougainville, Kolombangara und Rendova (n, wz Salomonen) | Heinroth's Shearwater |
| Zwergsturmtaucher | <i>Puffinus assimilis</i> | Gould, 1838 | PO: sz Indischer Ozean, Inseln vor sw, s Australien und Inseln vor von Neuseeland | Little Shearwater |
| | <i>P. a. assimilis</i> | Gould, 1838 | Lord-Howe-Insel und Norfolkinsel (e von Australien) | |
| | <i>P. a. haurakiensis</i> | Fleming, CA & Serventy, 1943 | kleine Inseln vor ne Nordinsel (Neuseeland) | |
| | <i>P. a. kermadecensis</i> | Murphy, 1927 | Kermadecinseln (ne von Nordinsel, Neuseeland) | |
| | <i>P. a. tunneyi</i> | Mathews, 1912 | Amsterdam-Insel und Sankt-Paul-Insel (z südlicher Indischer Ozean), Abrolhos (w von Australien) und Recherche-Archipel (s von sw Australien) | |
| Subantarktis-Sturmtaucher | <i>Puffinus elegans</i> | Giglioli & Salvadori, 1869 | AO, PO, IO: Tristan da Cunha und Gough-Insel (sz Atlantik), Star Keys (Chathaminseln, e von Südinsel) und Antipoden-Inseln (se von Südinsel; Neuseeland) | Subantarctic Shearwater |
| Barolosturmtaucher | <i>Puffinus baroli</i> | (Bonaparte, 1857) | AO: Inseln vor Graciosa und Santa Maria (z, s Azoren); Porto Santo und Desertas (ne, se Madeira); Selvagem Grande (Ilhas Selvagens, n von Kanaren); Teneriffa und benachbarte Inseln und benachbarte Inseln vor Lanzarote (wz, e Kanaren) | Barolo Shearwater |
| Boydsturmtaucher | <i>Puffinus boydi</i> | Mathews, 1912 | AO: Kapverden (außer Maio; ausgestorben Sal) | Boyd's Shearwater |
| | <i>Pelecanoides</i> | Lacépède, 1799 | | |
| Peru-Lummensturmvogel | <i>Pelecanoides garnotii</i> | (Lesson, RP & Garnot, 1828) | SA: kleine Inseln von Isla Lobos de Tierra (w von n Peru) bis Coronel (Región del Biobío, sz Chile) | Peruvian Diving Petrel |
| Magellan-Lummensturmvogel | <i>Pelecanoides magellani</i> | (Mathews, 1912) | SA: Inseln in Fjorden von Chile bis Kap Hoorn | Magellanic Diving Petrel |
| Breitschnabel-Lummensturmvogel | <i>Pelecanoides georgicus</i> | Murphy & Harper, 1916 | SO: Inseln von subantarktischem Atlantik und Indischem Ozean von Südgeorgien bis Heard (sz Indischer Ozean) und Codfish Island/Whenua Hou (nw von Stewart Island, Neuseeland) | South Georgia Diving Petrel |
| | <i>P. g. georgicus</i> | Murphy & Harper, 1916 | Inseln von subantarktischem Atlantik und Indischem Ozean von Südgeorgien bis Heard (sz Indischer Ozean) | |
| | <i>P. g. whenuahouensis</i> | Fischer, JH, Debski, Miskelly, Bost, Fromant, Tennyson, Tessler, Cole, Hiscock, Taylor, G & Wittmer, 2018 | Codfish Island (=Whenua Hou, nw von Stewart Island, Neuseeland) | |
| Subantarktis-Lummensturmvogel | <i>Pelecanoides urinatrix</i> | (Gmelin, JF, 1789) | SO: Inseln von subtropischem bis subantarktischem Atlantik, Indischem und sw Pazifischem Ozean | Common Diving Petrel |
| | <i>P. u. dacunhae</i> | Nicoll, 1906 | Tristan da Cunha und Gough-Insel (s Atlantik) | |
| | <i>P. u. berard</i> | (Gaimard, 1823) | kleine Inseln der Falklandinseln | |
| | <i>P. u. urinatrix</i> | (Gmelin, JF, 1789) | Inseln von se Australien, Tasmanien, ne Nordinsel und Cook und Foveauxstraße (Neuseeland) | |
| | <i>P. u. chathamensis</i> | Murphy & Harper, 1916 | Satelliteninseln vor Stewart Island, Chatham Island (e von Südinsel) und Snaresinseln (s von Südinsel; Neuseeland) | |
| | <i>P. u. exsul</i> | Salvin, 1896 | Südgeorgien, Prinz-Edward-Inseln bis Heard (sw bis se Indischer Ozean), Macquarieinsel (weit se von Australien), Antipoden-Inseln (se von Stewart Island), Aucklandinseln und Campbell-Inseln (s von Südinsel; Neuseeland) | |
| | <i>P. u. coppingeri</i> | Mathews, 1912 | wahrscheinlich Inseln vor s Chile | |
| | <i>Bulweria</i> | Bonaparte, 1843 | | |

| | | | | |
|-------------------|--------------------------|-------------------------|--|------------------|
| Bulwersturmvogel | <i>Bulweria bulwerii</i> | (Jardine & Selby, 1828) | TrO, AO: Ilheu da Vila (Azoren), Porto Santo und Ilhas Desertas (Inselgruppe Madeira), Ilhas Selvagens (n von Kanaren), Kanaren, Raso und Ilheu de Cima (n, s Kapverden; Makaronesien, vor w Afrika), Round Island (ne von Mauritius, z Maskarenen, sw Indischer Ozean), Inseln vor s China, Ogasawara-guntō (=Bonininseln, s von Japan), Nordwestliche Hawaii-Inseln und Hauptinseln und Johnson Atoll (sw von Hawaii), Kiribati und Marquesas (e Polynesien) | Bulwer's Petrel |
| Helenasturmvogel | † <i>Bulweria bifax</i> | Olson, 1975 | AO: St. Helena (tropischer se Atlantik) | Olson's Petrel |
| Jouaninsturmvogel | <i>Bulweria fallax</i> | Jouanin, 1955 | IO: Sokotra und vielleicht Oman | Jouanin's Petrel |

| STÖRCHE | | ORDNUNG CICONIIFORMES | | Storks | |
|------------------------|--------------------------------------|---------------------------|--|---------------------|--|
| Störche | | 19 Familie Ciconiidae | | | |
| | <i>Mycteria</i> | Linnaeus, 1758 | | | |
| Waldstorch | <i>Mycteria americana</i> | Linnaeus, 1758 | NA, MA, SA: se USA bis n Argentinien | Wood Stork | |
| Milchstorch | <i>Mycteria cinerea</i> | (Raffles, 1822) | OR, AU: z Kambodscha, w Malaiische Halbinsel, Sumatra, Java und Sulawesi | Milky Stork | |
| Nimmersatt | <i>Mycteria ibis</i> | (Linnaeus, 1766) | AF: weit verbreitet s der Sahara | Yellow-billed Stork | |
| Buntstorch | <i>Mycteria leucocephala</i> | (Pennant, 1769) | OR: Indien und se Asien | Painted Stork | |
| | <i>Anastomus</i> | Bonnaterre, 1791 | | | |
| Silberklaffschnabel | <i>Anastomus oscitans</i> | (Boddaert, 1783) | OR: Indien und se Asien | Asian Openbill | |
| Glanzklaffschnabel | <i>Anastomus lamelligerus</i> | Temminck, 1823 | AF: weit verbreitet | African Openbill | |
| | <i>A. l. lamelligerus</i> | Temminck, 1823 | Afrika s der Sahara | | |
| | <i>A. l. madagascariensis</i> | Milne-Edwards, 1880 | Madagaskar | | |
| | <i>Ciconia</i> | Brisson, 1760 | | | |
| Schwarzstorch | <i>Ciconia nigra</i> | (Linnaeus, 1758) | AF, PAL: Namibia und Malawi bis Südafrika, z Europa bis n China | Black Stork | |
| Abdimstorch | <i>Ciconia abdimii</i> | Lichtenstein, MHC, 1823 | AF: Senegal bis Äthiopien | Abdim's Stork | |
| Wollhalstorch | <i>Ciconia episcopus</i> | (Boddaert, 1783) | AF, OR, AU: weit verbreitet | Woolly-necked Stork | |
| "Afrika-Wollhalstorch" | <i>C. e. microscelis</i> | Gray, GR, 1848 | Afrika s der Sahara | | |
| "Asien-Wollhalstorch" | <i>C. e. episcopus</i> | (Boddaert, 1783) | Indien bis Indochina, Philippinen (wo wahrscheinlich ausgestorben), Malaiische Halbinsel und n Sumatra | | |
| | <i>C. e. neglecta</i> | (Finsch, 1904) | s Sumatra, Java, Kleine Sundainseln und Region Sulawesi | | |
| Höckerstorch | <i>Ciconia stormi</i> | (Blasius, W, 1896) | OR: Malaiische Halbinsel, Sumatra, Mentawai und Pagai-Inseln (w von z Sumatra) und Borneo | Storm's Stork | |
| Maguaristorch | <i>Ciconia maguari</i> | (Gmelin, JF, 1789) | SA: e Kolumbien und Venezuela bis z Argentinien | Maguari Stork | |
| Weißstorch | <i>Ciconia ciconia</i> | (Linnaeus, 1758) | PAL, AF: weit verbreitet | White Stork | |
| | <i>C. c. ciconia</i> | (Linnaeus, 1758) | Europa und w Asien, Naher Osten und n Afrika, s Afrika | | |
| | <i>C. c. asiatica</i> | Severtsov, 1873 | z Asien | | |
| Schwarzschnabelstorch | <i>Ciconia boyciana</i> | Swinhoe, 1873 | PAL: se Sibirien, ne China, Korea, Japan | Oriental Stork | |
| | <i>Ephippiorhynchus</i> | Bonaparte, 1855 | | | |
| Riesenstorch | <i>Ephippiorhynchus asiaticus</i> | (Latham, 1790) | OR, AU: Indien bis Australien | Black-necked Stork | |
| | <i>E. a. asiaticus</i> | (Latham, 1790) | Indien bis Malaiische Halbinsel und Vietnam | | |
| | <i>E. a. australis</i> | (Shaw, 1800) | Neuguinea und nz Western Australia bis se New South Wales (n, e Australien) | | |
| Sattelstorch | <i>Ephippiorhynchus senegalensis</i> | (Shaw, 1800) | AF: weit verbreitet s der Sahara | Saddle-billed Stork | |
| | <i>Jabiru</i> | Hellmayr, 1906 | | | |
| Jabirustorch | <i>Jabiru mycteria</i> | (Lichtenstein, MHC, 1819) | MA, SA: s Mexiko bis n Argentinien | Jabiru | |
| | <i>Leptoptilos</i> | Lesson, RP, 1831 | | | |
| Sundamarabu | <i>Leptoptilos javanicus</i> | (Horsfield, 1821) | OR: Nepal und Indien über se Asien bis Große Sundainseln | Lesser Adjutant | |
| Argalamarabu | <i>Leptoptilos dubius</i> | (Gmelin, JF, 1789) | OR: n Indien | Greater Adjutant | |
| Marabu | <i>Leptoptilos crumenifer</i> | (Lesson, RP, 1831) | AF: weit verbreitet s der Sahara | Marabou Stork | |

| RUDERFÜSSER | | ORDNUNG SULIFORMES | | Frigatebirds | |
|------------------------|----------------------------|----------------------|--|-------------------------|--|
| Fregattvögel | | 5 Familie Fregatidae | | | |
| | <i>Fregata</i> | Lacépède, 1799 | | | |
| Adlerfregattvogel | <i>Fregata aquila</i> | (Linnaeus, 1758) | AO: Ascension (kürzlich wiederbesiedelt) und Boatswain Bird Island (e von Ascension, nz Südatlantik) | Ascension Frigatebird | |
| Weißbauch-Fregattvogel | <i>Fregata andrewsi</i> | Mathews, 1914 | IO: Weihnachtsinsel (s von w Java) | Christmas Frigatebird | |
| Prachtfregattvogel | <i>Fregata magnificens</i> | Mathews, 1914 | AO, PO: e Pazifik (w Mexiko bis Ecuador), Atlantik (e Mexiko und Florida bis Brasilien) und Kapverden (dort fast ausgestorben) | Magnificent Frigatebird | |
| | <i>F. m. magnificens</i> | Mathews, 1914 | Galápagos | | |
| | <i>F. m. rothschildi</i> | Mathews, 1915 | Boavista (dort fast ausgestorben; ne Kapverden, s Makaronesien, w von w Afrika); Isla Santa Margarita (w von sw Baja California), Mariás-Inseln, Revillagigedo und andere Inseln vor wz Mexiko, Perleninseln (sw von z Panama) und andere Inseln vor w Mittelamerika; Galápagos; viele Inseln der Karibik von s Florida und Florida Keys, einschließlich San Andrés und Providencia (äußerer e von Nicaragua), bis Inseln vor Venezuela, den Guyanas und ne, se Brasilien, Fernando de Noronha (ne von ne Brasilien) | | |
| Bindenfregattvogel | <i>Fregata minor</i> | (Gmelin, JF, 1789) | TrO: weit verbreitet, Inseln im tropischen Indischen Ozean nd Pazifischen Ozean, lokal e von e Brasilien (tropischer Atlantik) | Great Frigatebird | |

| | | | | |
|--------------------------|--------------------------------|----------------------------------|---|-------------------------|
| | <i>F. m. nicolli</i> | Mathews, 1914 | Inseln im sw Südatlantik: Trindade und Martim Vaz (e von e Brasilien) | |
| | <i>F. m. aldabrensis</i> | Mathews, 1914 | Inseln im sw tropischen südlichen Indischen Ozean: Europa (w von s Madagaskar, Straße von Mosambik), Aldabra und Cosmoledo (Aldabra-Gruppe, sw Seychellen), Cargados-Carajos-Inseln (n der Maskarenen) | |
| | <i>F. m. minor</i> | (Gmelin, JF, 1789) | Chagos-Archipel (nz Indischer Ozean), Kokosinseln (=Keeling, ez Indischer Ozean), Weihnachtsinsel (s von w Java), Inseln in Floressee und Bandasee (sz, se Malaiischer Archipel), Ashmore-Riff (nw von Australien), Inseln vor nw Western Australia und Golf von Carpentaria (nz Australien) | |
| | <i>F. m. palmerstoni</i> | (Gmelin, JF, 1789) | Inseln im w, z tropischen und subtropischen Pazifik: von Great Barrier Reef und Inseln im Korallenmeer (ne Australien) und Tench (St.-Matthias-Inseln, nz Bismarck-Archipel), Chesterfieldinseln (w von Neukaledonien), Walpole (e von Neukaledonien), Palauinseln (w Karolinen, w Mikronesien), Marshallinseln und Fidschi (sw Polynesien) bis Hawaii (hauptsächlich Northwestern Group) und Pitcairnsinseln (e Polynesien) | |
| | <i>F. m. ridgwayi</i> | Mathews, 1914 | Inseln im subtropischen bis tropischen e Pazifik: Revillagigedo-Inseln (w von z Mexiko), Kokos-Insel (sw von Costa Rica), Wolf und Darwin (=Wenman und Culpepper Island, nw Galápagos), Genovesa (ne Galápagos) und einige andere kleine Galápagosinseln, La Plata und Santa Clara (küstennahe Inseln vor wz, sw Ecuador) und Isla Salas y Gómez und (Subspezies?) Osterinsel (=Rapa Nui, Eastern Islands Group, se Polynesien) | |
| Arielfregattvogel | <i>Fregata ariel</i> | (Gray, GR, 1845) | TrO: weit verbreitet, Inseln im tropischen Indischen Ozean und Pazifischen Ozean, auch nw Südatlantik | Lesser Frigatebird |
| | <i>F. a. trinitatis</i> | Miranda-Ribeiro, 1919 | Trindade (e von e Brasilien, nw Südatlantik) | |
| | <i>F. a. iredalei</i> | Mathews, 1914 | Inseln im sw tropischen südlichen Indischen Ozean: Europa (Straße von Mosambik, w von sw Madagaskar), Aldabra (w Aldabra-Gruppe, sw Seychellen), Cargados-Carajos-Inseln (n der Maskarenen), Malediven und Chagos-Archipel (nz Indischer Ozean) | |
| | <i>F. a. ariel</i> | (Gray, GR, 1845) | Kokosinseln (ez Indischer Ozean), Ashmore-Riff (nw von Australien), Inseln vor nw Western Australia und Golf von Carpentaria (nz Australien), Great Barrier Reef und Inseln im Korallenmeer (ne Australien), Tench (St.-Matthias-Inseln, nz Bismarck-Archipel), Chesterfieldinseln (w von Neukaledonien), Walpole (e von Neukaledonien) und Fidschi (sw Polynesien) bis e Tuamotu-Archipel (e Polynesien) | |
| Tölpel | 1 Familie Sulidae | | | Gannets, Boobies |
| | <i>Morus</i> | Vieillot, 1816 | | |
| Basstölpel | <i>Morus bassanus</i> | (Linnaeus, 1758) | AO: Inseln vor subarktischen, n gemäßigten Küsten des Nordatlantik: Island, Färöer, Britische Inseln, nw Frankreich und n Norwegen (e Nordatlantik); Sankt-Lorenz-Golf und Atlantikküste von Neufundland (se Kanada, w Nordatlantik) | Northern Gannet |
| Kaptölpel | <i>Morus capensis</i> | (Lichtenstein, MHC, 1823) | AF: Inseln vor Namibia und s Afrika | Cape Gannet |
| Australtölpel | <i>Morus serrator</i> | (Gray, GR, 1843) | AU: Inseln vor sw Australien, Bass-Straße und Tasmanien, Phillip Island (Norfolkinseln, e von Australien), Nordinsel und Südinsel (Neuseeland) | Australasian Gannet |
| | <i>Papasula</i> | Olson & Warheit, 1988 | | |
| Abbotttölpel | <i>Papasula abbotti</i> | (Ridgway, 1893) | IO: Weihnachtsinsel (s von w Java); früher Assomption (Aldabra-Gruppe, sw Seychellen), Mauritius und Rodrigues (z, e Maskarenen, sw Indischer Ozean); subfossil Reste von Salomonen, Vanuatu und Marquesas (ne Polynesien) | Abbott's Booby |
| | <i>Sula</i> | Brisson, 1760 | | |
| Blaufußtölpel | <i>Sula nebouxii</i> | Milne-Edwards, 1882 | PO: küstennahe Inseln des ez subtropischen und tropischen Pazifik, lückenhaft von Golf von Kalifornien bis nw Peru | Blue-footed Booby |
| | <i>S. n. nebouxii</i> | Milne-Edwards, 1882 | Inseln im z Golf von Kalifornien; Marias-Inseln (vor Nayarit, z Mexiko), Inseln im Golf von Fonseca (w Honduras) und vor sw Panama, Gorgona (knapp w von sw Kolumbien) bis nw Peru | |
| | <i>S. n. excisa</i> | Todd, 1948 | Galápagos | |
| Guanotölpel | <i>Sula variegata</i> | (Tschudi, 1843) | SA: küstennahes n Peru bis z Chile | Peruvian Booby |
| Maskentölpel | <i>Sula dactylatra</i> | Lesson, RP, 1831 | TrO: weit verbreitet, Inseln subtropischer und tropischer Ozeane | Masked Booby |
| | <i>S. d. dactylatra</i> | Lesson, RP, 1831 | Karibik von Campeche Bank (w von Yucatán) und Inseln ne von Honduras, San Andrés (e von Nicaragua), Inseln nahe Puerto Rico und Kleine Antillen, Inseln n von Venezuela; Fernando de Noronha (ne von ne Brasilien), Abrolhos und Trindade (e von ez Brasilien), Ascension und St. Helena (tropischer se Atlantik) | |
| | <i>S. d. melanops</i> | Hartlaub, 1859 | Inseln im Roten Meer, Sokotra, Inseln ne von Somalia, s Oman (nw Arabisches Meer) | |

| | | | | |
|------------------------|--------------------------------|---|---|------------------|
| "Tasmanmölpel" | <i>S. d. tasmani</i> | Van Tets, Meredith, Fullagar & Davidson, PM, 1988 | Lord-Howe-Insel und Norfolkinsel (e von Australien) und Kermadecinseln (ne von Neuseeland) | |
| | <i>S. d. personata</i> | Gould, 1846 | Komoren, Cosmoledo (e Aldabra-Gruppe, sw Seychellen), Boudeuse (Amiranten, z Seychellen), Mauritius und Cargados-Carajos-Inseln (n der Maskarenen); Chagos-Archipel (nz Indischer Ozean; diese Subspezies?), Côn Đảo (se von Vietnam), Kokosinseln (ez Indischer Ozean), vor se Neuguinea, Inseln vor nw Western Australia und Queensland (n Australien), Inseln vor Neukaledonien, Senkaku-Inseln und Ogasawara-guntō (sw, se Japan) und über Pazifik bis Hawaii und Easter (=Eastern) Islands, Inseln vor w Mexiko, Kokos-Insel (sw von Costa Rica), Malpelo (äußerer w von Kolumbien) und Desventuradas-Inseln (w von n Chile) | |
| Nazcatölpel | <i>Sula granti</i> | Rothschild, 1902 | PO: San Benedicto (Revillagigedo, äußerer w von z Mexiko), Clipperton-Insel (äußerer sw von Mexiko), Kokos-Insel (weit sw von Costa Rica), Malpelo (äußerer w von Kolumbien), Galápagos, Isla de la Plata (knapp w von z Ecuador) und Lobos de Afuera (knapp w von nw Peru) | Nazca Booby |
| Rotfußmölpel | <i>Sula sula</i> | (Linnaeus, 1766) | TrO: weit verbreitet auf Inseln tropischer und subtropischer Ozeane | Red-footed Booby |
| | <i>S. s. sula</i> | (Linnaeus, 1766) | w, s, e Karibik und Inseln im sw Atlantik: Fernando de Noronha (ne von ne Brasilien), Trindade (e von ez Brasilien) und Boatswain Bird Islan (knapp vor Ascension, sz Südatlantik); Half Moon Caye (e von Belize), Islas del Cisne (n von e Honduras); Cayman Islands über Kleine Antillen und Inseln n von Venezuela und Tobago (s, e Karibik) | |
| | <i>S. s. rubripes</i> | Gould, 1838 | tropischer Indischer Ozean und Pazifik: Europa (w von s Madagaskar, Straße von Mosambik), Aldabra und Cosmoledo (Aldabra-Gruppe, sw Seychellen), Farquhar-Atoll und Amiranten (z Seychellen), Tromelin und Cargados-Carajos-Inseln (n der Maskarenen), Chagos-Archipel, Kokosinseln und Weihnachtsinsel (w, nz, ne Indischer Ozean); Inseln der Floressee und Bandasee (sz, se Malaiischer Archipel), Ashmore-Riff und Adele Island (nw von Australien), Great Barrier Reef und Korallenmeerinseln (vor Queensland, nw Australien), Tench (St.-Matthias-Inseln, nz Bismarck-Archipel), viele andere Inseln des äußeren Melanesien einschließlich Neukaledonien, Tubbataha-Riff (wz Philippinen), Spratly-Inseln (Südchinesisches Meer), s Ryūkyū-Inseln, Ogasawara-guntō (=Bonininseln) und Iwo Jima (sw, se Japan), Taiwan, Mikronesien über Nordwestliche Hawaii-Inseln und w Hauptinseln von Hawaii und Pitcairnsinseln (e Polynesien) | |
| | <i>S. s. websteri</i> | Rothschild, 1898 | ec Pazifik islands: Revillagigedo, Marias-Inseln und Isabel (w von wz Mexiko), Clipperton-Insel (äußeres sw von Mexiko), Violin (just off sw Costa Rica), Kokos-Insel (äußeres sw von Costa Rica), Malpelo (äußeres w von Kolumbien) und Galápagos | |
| Weißbauchmölpel | <i>Sula leucogaster</i> | (Boddaert, 1783) | TrO: weit verbreitet auf Inseln tropischer und subtropischer Ozeane | Brown Booby |
| | <i>S. l. leucogaster</i> | (Boddaert, 1783) | Atlantik und Karibik: Fernando de Noronha (ne von ne Brasilien), küstennahe Inseln von se Brasilien, Kapverden (s Makaronesien), Boatswain Bird Island (direkt vor Ascension, sz Südatlantik), Alcatraz Island (w von nw Guinea) und Inseln im Golf von Guinea; Karibik vor Yucatán und Honduras bis Panama, Bahamas und Cayman Islands bis Kleine Antillen und Inseln n von Venezuela und Tobago | |
| | <i>S. l. brewsteri</i> | Goss, 1888 | islands off w Mexiko: von z Baja California und Golf von Kalifornien (nw Mexiko) bis Revillagigedo Inseln (äußerer w von z Mexiko) und Clipperton-Insel (äußerer sw von Mexiko) | |
| | <i>S. l. etesiaca</i> | Thayer & Bangs, 1905 | Pazifikküste von Mittelamerika und Kolumbien: Inseln im Golf von Fonseca (Honduras) bis Gorgona (knappw von sw Kolumbien) | |

| | | | | |
|-----------------------------------|-------------------------------------|---------------------------|---|--------------------------|
| | <i>S. l. plotus</i> | (Forster, JR, 1844) | Rotes Meer über Indischen Ozean bis w, z Pazifik: Rotes Meer, Inseln vor Somalia und Sokotra (nw Indischer Ozean); Cosmoledo (e Aldabra-Gruppe, sw Seychellen), Inseln vor nw Madagaskar und Chagos-Archipel (w, nz Indischer Ozean); Kokosinseln und Weihnachtsinsel (ez Indischer Ozean), Inseln vor nw bis ne Australien, Tench (St.-Matthias-Inseln, nz Bismarck-Archipel), andere entlegene Inseln in Melanesien einschließlich vor Neukaledonien; viele Inseln vor s Japan einschließlich Kyūshū; Taiwan; Inseln vor n, sw, sz Philippinen; Côn Đảo (se von Vietnam), Pulau Perak (w von Malaiischer Halbinsel), Inseln in Floressee und Bandasee (sz, se Malaiischer Archipel), von Marianen und Palauinseln (nw, sw Mikronesien) über Nordwestliche Hawaii-Inseln und w Hauptinseln von Hawaii bis Gambierinseln (e Tuamotu-Archipel; e Polynesien) | |
| Schlangenhalsvögel | 4 Familie Anhingidae | | | Anhingas, Darters |
| | <i>Anhinga</i> | Brisson, 1760 | | |
| Orient-Schlangenhalsvogel | <i>Anhinga melanogaster</i> | Pennant, 1769 | OR, AU: Industal (z Pakistan) s bis Sri Lanka und e bis Vietnam, s bis Große Sundainseln, Sulawesi und Philippinen (jetzt nur Mindanao und Jolo, Sulu-Archipel, s Philippinen) | Oriental Darter |
| Afrika-Schlangenhalsvogel | <i>Anhinga rufa</i> | (Daudin, 1802) | AF, PAL: se Irak, Afrika s der Sahara und Madagaskar | African Darter |
| | <i>A. r. rufa</i> | (Daudin, 1802) | Afrika s der Sahara | |
| | <i>A. r. vulsini</i> | Bangs, 1918 | Madagaskar | |
| | <i>A. r. chantrei</i> | (Oustalet, 1882) | se Irak; früher sz Türkei | |
| Austral-Schlangenhalsvogel | <i>Anhinga novaehollandiae</i> | (Gould, 1847) | AU: Timor (e Kleine Sundainseln), Neuguinea und Australien (außer sz, Tasmanien) | Australasian Darter |
| | <i>A. n. papua</i> | Rand, 1938 | Neuguinea | |
| | <i>A. n. novaehollandiae</i> | (Gould, 1847) | Australien (außer sz, Tasmanien) | |
| Amerika-Schlangenhalsvogel | <i>Anhinga anhinga</i> | (Linnaeus, 1766) | NA, MA, SA: sz, se USA und wz Mexiko bis n Argentinien, Kuba und Cayman Islands | Anhinga |
| | <i>A. a. leucogaster</i> | (Vieillot, 1816) | se Texas bis e North Carolina und Florida (se USA), wz Mexiko bis Panama; Kuba und Cayman Islands | |
| | <i>A. a. anhinga</i> | (Linnaeus, 1766) | Trinidad und Tobago, Kolumbien bis n Argentinien | |
| Scharben | 42 Familie Phalacrocoracidae | | | Cormorants, Shags |
| | <i>Microcarbo</i> | Bonaparte, 1856 | | |
| Zwergscharbe | <i>Microcarbo pygmaeus</i> | (Pallas, 1773) | PAL: binnenländisches se Europa bis z Asien: ne Italien und ne Austria bis z Kasachstan, Tadschikistan und e Irak | Pygmy Cormorant |
| Riedscharbe | <i>Microcarbo africanus</i> | (Gmelin, JF, 1789) | AF: hauptsächlich binnenländisch; weit verbreitet Afrika s der Sahara und Madagaskar | Reed Cormorant |
| | <i>M. a. africanus</i> | (Gmelin, JF, 1789) | binnenländisches und küstennahes Afrika s der Sahara | |
| | <i>M. a. pictilis</i> | (Bangs, 1918) | Madagaskar (hauptsächlich w) | |
| Kronenscharbe | <i>Microcarbo coronatus</i> | (Wahlberg, 1855) | AF: sw Küste von n Namibia bis s Spitze von s Afrika | Crowned Cormorant |
| Kleinscharbe | <i>Microcarbo niger</i> | (Vieillot, 1817) | OR: binnenländisch und küstennah weit verbreitet, Industal (z Pakistan) über Indien s des Himalaja und Nepal bis Sri Lanka, e bis s China, Vietnam und Java | Little Cormorant |
| Kräuselscharbe | <i>Microcarbo melanoleucos</i> | (Vieillot, 1817) | AU: Kleine Sundainseln und Australasien bis Salomonen, Neukaledonien und Neuseeland | Little Pied Cormorant |
| | <i>M. m. melanoleucos</i> | (Vieillot, 1817) | Kleine Sundainseln bis Australien, Neubritannien (se Bismarck-Archipel), Bougainville, Guadalcanal, Olu-Malau-Inseln und Owaraha (e von Makira; n, sz, se Salomonen), Tikopia (se Vanuatu) und Grande Terre (Neukaledonien) | |
| | <i>M. m. brevicauda</i> | (Mayr, 1931) | Rennell (s Salomonen) | |
| | <i>M. m. brevirostris</i> | (Gould, 1837) | Nordinsel, Südinsel, Stewart Island und Campbell-Inseln (s von Südinsel; Neuseeland) | |
| | <i>Poikilocarbo</i> | Boetticher, 1935 | | |
| Buntscharbe | <i>Poikilocarbo gaimardi</i> | (Garnot, 1828) | SA: Küste des e Südpazifik: n Peru bis sz Chile; disjunkt Provinz Santa Cruz, se Argentinien | Red-legged Cormorant |
| | <i>Urile</i> | Bonaparte, 1856 | | |
| Pinselscharbe | <i>Urile penicillatus</i> | (Brandt, JF, 1837) | NA: gemäßigte Küste des e Nordpazifik: se Alaska bis sw Baja California und z Golf von Kalifornien (nw Mexiko) | Brandt's Cormorant |
| Rotgesichtscharbe | <i>Urile urile</i> | (Gmelin, JF, 1789) | PO: z küstennaher subarktischer Nordpazifik: Kamtschatka, n, z Kurilen und Kommandeurinseln (se Russland) bis s Kurilen und e Hokkaidō (n Japan; w Nordpazifik); Aleuten und Pribilof-Inseln(Beringmeer) und IOnseln vor s Alaska (e Nordpazifik) | Red-faced Cormorant |
| Meerscharbe | <i>Urile pelagicus</i> | (Pallas, 1811) | PO: küstennahe Arktis bis subtropischer Nordpazifik, von ne Sibirien bis n Japan (w Nordpazifik) und Aleuten bis n Baja California (e Nordpazifik) | Pelagic Cormorant |
| | <i>U. p. pelagicus</i> | (Pallas, 1811) | Sibirien von Tschuktschen-Halbinsel, Kamtschatka, Ochotskischem Meer, Kurilen und Kommandeurinseln (e Russland), Hokkaidō und n Honshū (n Japan) bis Inseln von Liaoning (ne China); Aleuten, s Alaska bis sw Kanada | |

| | | | | |
|------------------------------|-----------------------------------|---|--|---------------------------|
| | <i>U. p. resplendens</i> | (Audubon, 1838) | e Nordpazifik-Küste von sw Kanada bis n Baja California (nw Mexiko) | |
| Brillenscharbe | † <i>Urile perspicillatus</i> | (Pallas, 1811) | PAL, NA: Inseln im Beringmeer: Kommandeurinseln (se Russland, nw Nordpazifik) | Spectacled Cormorant |
| | <i>Phalacrocorax</i> | Brisson, 1760 | | |
| Küstenscharbe | <i>Phalacrocorax neglectus</i> | (Wahlberg, 1855) | AF: sw küstennahes Afrika: wz Namibia bis s Spitze von s Afrika | Bank Cormorant |
| Sokotrascharbe | <i>Phalacrocorax nigrogularis</i> | Ogilvie-Grant & Forbes, HO, 1899 | PAL, AF: Persischer Golf, Arabisches Meer (vor Oman), Golf von Aden, Sokotra und vielleicht Rotes Meer (vor Eritrea) | Socotra Cormorant |
| Pittscharbe | <i>Phalacrocorax featherstoni</i> | Buller, 1873 | AU: Chathaminseln (e von Südinsel, Neuseeland) | Pitt Shag |
| Tüpfelscharbe | <i>Phalacrocorax punctatus</i> | (Sparrman, 1786) | AU: küstennahe Nordinsel, Südinsel und Stewart Island (Neuseeland) | Spotted Shag |
| | <i>P. p. punctatus</i> | (Sparrman, 1786) | küstennahe Nordinsel und n, e Südinsel (Neuseeland) | |
| | <i>P. p. oliveri</i> | Mathews, 1930 | küstennahes sw Südinsel und Stewart Island | |
| Schwarzgesichtscharbe | <i>Phalacrocorax fuscescens</i> | (Vieillot, 1817) | AU: Küsten von s Western Australia bis se New South Wales, Inseln der Bass-Straße und Tasmanien (s Australien) | Black-faced Cormorant |
| Elsterscharbe | <i>Phalacrocorax varius</i> | (Gmelin, JF, 1789) | AU: Küsten und Binnenland Australien und Nordinsel, Südinsel und Stewart Island (Neuseeland) | Australian Pied Cormorant |
| | <i>P. v. hypoleucos</i> | (Brandt, JF, 1837) | Küsten und Binnenland Australien (außer sz) und Tasmanien | |
| | <i>P. v. varius</i> | (Gmelin, JF, 1789) | küstennahe Nordinsel, Südinsel und Stewart Island (Neuseeland) | |
| Schwarzscharbe | <i>Phalacrocorax sulcirostris</i> | (Brandt, JF, 1837) | OR, AU: Küsten und Binnenland von Java und Sulawesi über Region Neuguinea, sw, e Australien einschließlich Tasmanien, Neukaledonien und Nordinsel (Neuseeland) | Little Black Cormorant |
| Braunwangenscharbe | <i>Phalacrocorax fuscicollis</i> | Stephens, 1826 | OR: lückenhaft Binnenland, Industal (z Pakistan), w, s, ne Indien, Sri Lanka, s Myanmar, s Kambodscha und s Vietnam | Indian Cormorant |
| Kapscharbe | <i>Phalacrocorax capensis</i> | (Sparrman, 1788) | AF: s küstennahes Afrika: s Angola bis s Spitze von Afrika | Cape Cormorant |
| Japankormoran | <i>Phalacrocorax capillatus</i> | (Temminck & Schlegel, 1850) | PAL: ne asiatische Küsten: se Russland einschließlich Sachalin, s Kurilen, Hokkaidō bis Kyūshū (n bis s Japan), Korea und ne China | Japanese Cormorant |
| Weißbrustkormoran | <i>Phalacrocorax lucidus</i> | (Lichtenstein, MHC, 1823) | AF: weit verbreitet binnenländisches ne bis sw Afrika s der Sahara | White-breasted Cormorant |
| Kormoran | <i>Phalacrocorax carbo</i> | (Linnaeus, 1758) | PAL, AU, OR, NA, AF: weltweit in gemäßigter und tropischer Zone, Küsten und Binnenland, außer nur nw Küste von Afrika und in der w Hemisphäre nw Küste des Nordatlantik | Great Cormorant |
| | <i>P. c. carbo</i> | (Linnaeus, 1758) | küstennaher Nordatlantik: w Grönland, w Europa und e Kanada bis Maine (ne USA, w Nordatlantik) | |
| | <i>P. c. sinensis</i> | (Staunton, 1796) | Binnenland z Europa bis n, s, Indien und Sri Lanka bis ne Russland, ne China und Korea, s bis Türkei, z Asien und n Mongolei; disjunkt sz Kambodscha und s Vietnam, ne Borneo | |
| | <i>P. c. hanedae</i> | Kuroda, Nm, 1925 | Küsten und Binnenland Japan: Hokkaidō bis Kyūshū (n bis s Japan) | |
| | <i>P. c. maroccanus</i> | Hartert, EJO, 1906 | küstennahes nw Afrika: Marokko bis Mauretanien | |
| | <i>P. c. novaehollandiae</i> | Stephens, 1826 | binnenländisches und küstennahes Australasien: Australien, Nordinsel, Südinsel, Stewart Island und Chatham Island (e von Südinsel; Neuseeland), Rennell (s Salomonen) und Grande Terre (Neukaledonien) | |
| | <i>Gulosus</i> | Montagu, 1813 | | |
| Krähenscharbe | <i>Gulosus aristotelis</i> | (Linnaeus, 1761) | PAL, AF: küstennaher e Nordatlantik und Mittelmeer | European Shag |
| | <i>G. a. aristotelis</i> | (Linnaeus, 1761) | küstennaher e Nordatlantik: Island, Färöer und Britische Inseln, Skandinavien bis nw Russland, nw Frankreich bis Spanien | |
| | <i>G. a. riggenbachi</i> | (Hartert, EJO, 1923) | küstennahes w Marokko | |
| | <i>G. a. desmarestii</i> | (Payraudeau, 1826) | küstennahes Mittelmeer | |
| | <i>Nannopterum</i> | Sharpe, 1899 | | |
| Galápagosscharbe | <i>Nannopterum harrisi</i> | (Rothschild, 1898) | SA: Fernandina und Isabela (w Galápagos) | Flightless Cormorant |
| Humboldtscharbe | <i>Nannopterum brasilianum</i> | (Gmelin, JF, 1789) | NA, MA, SA: weit verbreitet binnenländische und küstennahe z, s USA bis Feuerland; Bahamas und Kuba | Neotropical Cormorant |
| | <i>N. b. mexicanum</i> | (Brandt, JF, 1837) | binnenländisch und küstennah Great Plains (z USA) von South Dakota und Kansas bis Golf von Mexiko und Mexiko bis Nicaragua; Bahamas und Kuba | |
| | <i>N. b. brasilianum</i> | (Gmelin, JF, 1789) | Binnenland und Küsten von Costa Rica bis Feuerland | |
| Ohrenscharbe | <i>Nannopterum auritum</i> | (Lesson, RP, 1831) | NA, MA: weit verbreitet Küsten und Binnenland gemäßigtes und subtropisches Nordamerika von e Aleuten und Sankt-Lorenz-Golf bis s Baja California, Halbinsel Yucatán, Kuba und Bahamas | Double-crested Cormorant |
| | <i>N. a. cincinatum</i> | (Brandt, JF, 1837) | küstennahe e Aleuten, sw, s Alaska bis sw Kanada | |
| | <i>N. a. albociliatum</i> | (Ridgway, 1884) | Küsten und Binnenland sw Kanada bis s Baja California, Golf von Kalifornien und nw Binnenland Mexiko | |
| | <i>N. a. auritum</i> | (Lesson, RP, 1831) | binnenländisches und küstennahes Alberta bis Sankt-Lorenz-Golf (z bis se Kanada) s bis Utah und Massachusetts (wz bis ne USA) | |

| | | | | |
|---------------------------|--|--|--|-----------------------|
| | <i>N. a. floridanum</i> | (Audubon, 1835) | küstennahes South Carolina bis Florida (se USA), Kuba, n Halbinsel Yucatán und Belize | |
| | <i>N. a. heuretum</i> | (Watson, Olson & Miller, JR, 1991) | San Salvador (ez Bahamas) | |
| Felsenscharbe | <i>Leucocarbo</i> <i>Leucocarbo magellanicus</i> | Bonaparte, 1856 (Gmelin, JF, 1789) | SA: küstennahes sz Chile und sz Argentinien bis Kap Hoorn und Falklandinseln | Rock Shag |
| Guanoscharbe | <i>Leucocarbo bougainvillii</i> | (Lesson, RP, 1837) | SA: küstennahes Peru bis z Chile und sz Argentinien | Guanay Cormorant |
| Bountyscharbe | <i>Leucocarbo ranfurlyi</i> | (Ogilvie-Grant, 1901) | AU: Bountyinseln (e von Stewart Island, Neuseeland) | Bounty Shag |
| Warzenscharbe | <i>Leucocarbo carunculatus</i> | (Gmelin, JF, 1789) | AU: Inseln der Cookstraße (n von Südinse, Neuseeland) | New Zealand King Shag |
| Chathamscharbe | <i>Leucocarbo onslowi</i> | (Forbes, HO, 1893) | AU: Chathaminseln (e von Südinse, Neuseeland) | Chatham Shag |
| Otagoscharbe | <i>Leucocarbo chalconotus</i> | (Gray, GR, 1845) | AU: e Südinse (Neuseeland) | Otago Shag |
| Stewartscharbe | <i>Leucocarbo stewarti</i> | (Ogilvie-Grant, 1898) | AU: s Südinse und Stewart Island (Neuseeland) | Foveaux Shag |
| Aucklandscharbe | <i>Leucocarbo colensoi</i> | (Buller, 1888) | AU: Aucklandinseln (s von Südinse, Neuseeland) | Auckland Shag |
| Campbellscharbe | <i>Leucocarbo campbelli</i> | (Filhol, 1878) | AU: Campbell-Inseln (s von Südinse, Neuseeland) | Campbell Shag |
| Kaiserscharbe | <i>Leucocarbo atriceps</i> | (King, PP, 1828) | SA: küstennahes s Südamerika und Falklandinseln | Imperial Shag |
| | <i>L. a. atriceps</i> | (King, PP, 1828) | sz Chile und sz Argentinien bis Kap Hoorn | |
| "Falklandscharbe" | <i>L. a. albiventer</i> | (Lesson, RP, 1831) | Falklandinseln | |
| Südgeorgienscharbe | <i>Leucocarbo georgianus</i> | (Lönnerberg, 1906) | SO: Shag Rocks (w von Südgeorgien), Südgeorgien, Südliche Sandwichinseln und Südliche Orkneyinseln (sw Südatlantik) | South Georgia Shag |
| Crozetscharbe | <i>Leucocarbo melanogenis</i> | (Blyth, 1860) | SO: Prinz-Edward-Insel, Marion-Insel und Crozetinseln (sw südlicher Indischer Ozean) | Crozet Shag |
| Antarktisscharbe | <i>Leucocarbo bransfieldensis</i> | (Murphy, 1936) | SO: Südliche Shetlandinseln und Antarktische Halbinsel | Antarctic Shag |
| Kerguelenscharbe | <i>Leucocarbo verrucosus</i> | (Cabanis, 1875) | IO: Kerguelen (sz South Indischer Ozean) | Kerguelen Shag |
| Heardscharbe | <i>Leucocarbo nivalis</i> | (Falla, 1937) | SO: Heard (sz südlicher Indischer Ozean) | Heard Island Shag |
| Macquariescharbe | <i>Leucocarbo purpurascens</i> | (Brandt, JF, 1837) | SO: Macquarieinsel und benachbarte Felsen (w Südpazifik, weit se von Australien) | Macquarie Shag |

PELIKANVÖGEL

Ibisse

| | ORDNUNG PELECANIFORMES | | | |
|-------------------------|---|---|--|---------------------------|
| | 36 Familie Threskiornithidae | | | Ibises, Spoonbills |
| | <i>Threskiornis</i> | Gray, GR, 1842 | | |
| Pharaonenibis | <i>Threskiornis aethiopicus</i> | (Latham, 1790) | AF: Afrika s der Sahara, Irak | African Sacred Ibis |
| Hellaugenibis | <i>Threskiornis bernieri</i> | (Bonaparte, 1855) | AF: Aldabra (sw Seychellen) und Madagaskar | Malagasy Sacred Ibis |
| | <i>T. b. bernieri</i> | (Bonaparte, 1855) | küstennahes w Madagaskar | |
| | <i>T. b. abbotti</i> | (Ridgway, 1893) | Aldabra (w Aldabra-Gruppe, sw Seychellen) | |
| Réunionibis | † <i>Threskiornis solitarius</i> | (de Selys-Longchamps, 1848) | IO: Réunion (w Maskarenen) | Reunion Ibis |
| Schwarzkopfibis | <i>Threskiornis melanocephalus</i> | (Latham, 1790) | OR: Indien, se Asien, se Sumatra und n Java (dort jetzt selten) | Black-headed Ibis |
| Australibis | <i>Threskiornis molucca</i> | (Cuvier, 1829) | AU: Wallacea, Neuguinea, Australien und Salomonen | Australian White Ibis |
| | <i>T. m. molucca</i> | (Cuvier, 1829) | Kleine Sundainseln, z, s Molukken, n, s Neuguinea, Australien und Tasmanien | |
| | <i>T. m. pygmaeus</i> | Mayr, 1931 | Rennell und Bellona (nw von Rennell; s Salomonen) | |
| Stachelibis | <i>Threskiornis spinicollis</i> | (Jameson, 1835) | AU: Trans-Fly (sz Neuguinea), nahe Port Moresby (se Neuguinea), Australien und Tasmanien | Straw-necked Ibis |
| | <i>Pseudibis</i> | Hodgson, 1844 | | |
| Warzenibis | <i>Pseudibis papillosa</i> | (Temminck, 1824) | OR: Indien, Pakistan und Nepal | Red-naped Ibis |
| Weißschulteribis | <i>Pseudibis davisoni</i> | (Hume, 1875) | OR: s Indochina, Borneo | White-shouldered Ibis |
| Riesenibis | <i>Pseudibis gigantea</i> | (Oustalet, 1877) | OR: s Vietnam, Kambodscha | Giant Ibis |
| | <i>Geronticus</i> | Wagler, 1832 | | |
| Waldrapp | <i>Geronticus eremita</i> | (Linnaeus, 1758) | AF: küstennahes wz Marokko; fast ausgestorben z Syrien; in Halbgefangenschaft in sz Türkei; früher weiter verbreitet; jetzt Ausbürgerungsexperimente lokal in z, s Europa | Northern Bald Ibis |
| Kahlkopfibis | <i>Geronticus calvus</i> | (Boddaert, 1783) | AF: Südafrika | Southern Bald Ibis |
| | <i>Nipponia</i> | Reichenbach, 1853 | | |
| Nipponibis | <i>Nipponia nippon</i> | (Temminck, 1835) | PAL: ne China | Crested Ibis |
| | <i>Bostrychia</i> | Gray, GR, 1847 | | |
| Olivibis | <i>Bostrychia olivacea</i> | (Du Bus de Gisignies, 1838) | AF: w, z, e | Olive Ibis |
| | <i>B. o. olivacea</i> | (Du Bus de Gisignies, 1838) | Sierra Leone, Liberia und Elfenbeinküste | |
| | <i>B. o. cupreipennis</i> | (Reichenow, 1903) | s Kamerun bis DR Kongo | |
| | <i>B. o. rothschildi</i> | (Bannerman, 1919) | Príncipe (z Inseln im Golf von Guinea; wahrscheinlich ausgestorben) | |
| | <i>B. o. akeleyorum</i> | (Chapman, 1912) | Kenia und Tansania | |
| São-Tomé-Ibis | <i>Bostrychia bocagei</i> | (Chapin, 1923) | AF: São Tomé (sz Inseln im Golf von Guinea) | Sao Tome Ibis |
| Fleckenbrustibis | <i>Bostrychia rara</i> | (Rothschild, Hartert, EJO & Kleinschmidt, 1897) | AF: Sierra Leone bis Ghana, s Nigeria bis Gabun und s DR Kongo | Spot-breasted Ibis |
| Hagedaschibis | <i>Bostrychia hagedash</i> | (Latham, 1790) | AF: weit verbreitet | Hadada Ibis |
| | <i>B. h. nilotica</i> | (Neumann, 1909) | Sudan und Äthiopien bis ne DR Kongo, Uganda und nw Tansania | |
| | <i>B. h. brevirostris</i> | (Reichenow, 1907) | Senegal bis Kenia und s bis Sambia und n Mosambik | |
| | <i>B. h. hagedash</i> | (Latham, 1790) | s Afrika | |
| Klunkeribis | <i>Bostrychia carunculata</i> | (Rüppell, 1837) | AF: montanes Eritrea und Äthiopien | Wattled Ibis |
| | <i>Theristicus</i> | Wagler, 1832 | | |
| Stirnbandibis | <i>Theristicus caerulescens</i> | (Vieillot, 1817) | SA: ne Bolivien und s Brasilien bis ne Argentinien und Uruguay | Plumbeous Ibis |
| Weißhalsibis | <i>Theristicus caudatus</i> | (Boddaert, 1783) | SA: weit verbreitet | Buff-necked Ibis |
| | <i>T. c. caudatus</i> | (Boddaert, 1783) | n Südamerika bis Mato Grosso (sw Brasilien) | |

| | | | | |
|-------------------------|----------------------------------|-----------------------------|---|---------------------------|
| Schwarzzügelibis | <i>T. c. hyperorius</i> | Todd, 1948 | e Bolivien bis s Brasilien und n Argentinien | |
| Andenibis | <i>Theristicus melanopis</i> | (Gmelin, JF, 1789) | SA: sw Peru, w Chile und s Argentinien | Black-faced Ibis |
| | <i>Theristicus branickii</i> | Berlepsch & Stolzmann, 1894 | SA: Anden von Ecuador bis n Chile und n Bolivien | Andean Ibis |
| | <i>Cercibis</i> | Wagler, 1832 | | |
| Spitzschwanzibis | <i>Cercibis oxycerca</i> | (Spix, 1825) | SA: e Kolumbien, Venezuela, Guyana und n Brasilien | Sharp-tailed Ibis |
| | <i>Mesembrinibis</i> | Peters, JL, 1930 | | |
| Grünibis | <i>Mesembrinibis cayennensis</i> | (Gmelin, JF, 1789) | MA, SA: Honduras bis se Brasilien und ne Argentinien | Green Ibis |
| | <i>Phimosus</i> | Wagler, 1832 | | |
| Nacktzügelibis | <i>Phimosus infuscatus</i> | (Lichtenstein, MHC, 1823) | SA: weit verbreitet | Bare-faced Ibis |
| | <i>P. i. berlepschi</i> | Hellmayr, 1903 | n Südamerika | |
| | <i>P. i. nudifrons</i> | (Spix, 1825) | z, s Brasilien | |
| | <i>P. i. infuscatus</i> | (Lichtenstein, MHC, 1823) | e Bolivien bis Paraguay, Uruguay und z Argentinien | |
| | <i>Eudocimus</i> | Wagler, 1832 | | |
| Schneesichler | <i>Eudocimus albus</i> | (Linnaeus, 1758) | NA, MA, SA: s USA, Karibik und n Südamerika | American White Ibis |
| | <i>E. a. albus</i> | (Linnaeus, 1758) | se USA, Karibik | |
| | <i>E. a. ramobustorum</i> | Patten, 2012 | n Südamerika | |
| Scharlachsichler | <i>Eudocimus ruber</i> | (Linnaeus, 1758) | SA: n, e Kolumbien und e Ecuador bis ne Brasilien | Scarlet Ibis |
| | <i>Plegadis</i> | Kaup, 1829 | | |
| Sichler | <i>Plegadis falcinellus</i> | (Linnaeus, 1766) | WW: aber disjunkt: s Europa, Afrika s der Sahara, Madagaskar, z, s Asien bis Philippinen, Sulawesi, Java und Australien; auch e und Golfküsten von Nordamerika, Karibik und n Venezuela | Glossy Ibis |
| | | | NA, MA, SA: z USA bis z Argentinien | White-faced Ibis |
| Brillensichler | <i>Plegadis chihi</i> | (Vieillot, 1817) | SA: n Peru bis n Chile und nw Argentinien | Puna Ibis |
| Punasichler | <i>Plegadis ridgwayi</i> | (Allen, JA, 1876) | | |
| | <i>Lophotibis</i> | Reichenbach, 1853 | | |
| Schopfibis | <i>Lophotibis cristata</i> | (Boddaert, 1783) | AF: Madagaskar (außer z, äußerer s) | Madagascar Ibis |
| | <i>L. c. cristata</i> | (Boddaert, 1783) | n, e Madagaskar | |
| | <i>L. c. urschi</i> | Lavauden, 1929 | s, w Madagaskar | |
| | <i>Platalea</i> | Linnaeus, 1758 | | |
| Löffler | <i>Platalea leucorodia</i> | Linnaeus, 1758 | AF, PAL, OR: weit verbreitet | Eurasian Spoonbill |
| | <i>P. l. leucorodia</i> | Linnaeus, 1758 | Europa bis n China, Indien und Sri Lanka | |
| | <i>P. l. balsaci</i> | Naurois & Roux, F, 1974 | w Mauretanien | |
| | <i>P. l. archeri</i> | Neumann, 1928 | Küsten des Roten Meers, Somalia | |
| Schwarzgesichtlöffler | <i>Platalea minor</i> | Temminck & Schlegel, 1850 | PAL: ne Russland, Korea und ne China | Black-faced Spoonbill |
| Rotgesichtlöffler | <i>Platalea alba</i> | Scopoli, 1786 | AF: weit verbreitet s der Sahara | African Spoonbill |
| Königslöffler | <i>Platalea regia</i> | Gould, 1838 | AU: sz Neuguinea, Australien, Tasmanien, küstennahe Nordinsel und Südinsel (Neuseeland) | Royal Spoonbill |
| | | | AU: Australien (außer Tasmanien) | Yellow-billed Spoonbill |
| Gelbschnabellöffler | <i>Platalea flavipes</i> | Gould, 1838 | NA, MA, SA: s USA bis n Argentinien | Roseate Spoonbill |
| Rosalöffler | <i>Platalea ajaja</i> | Linnaeus, 1758 | | |
| Reiher | 72 Familie Ardeidae | | | Hérons, Bitterns |
| | <i>Zonerodius</i> | Salvadori, 1882 | | |
| Bindenreiher | <i>Zonerodius heliosylus</i> | (Lesson, RP & Garnot, 1828) | AU: Salawati (Raja Ampat, nw von Neuguinea), Aru-Inseln (sw von Neuguinea) und Neuguinea | Forest Bittern |
| | <i>Tigriornis</i> | Sharpe, 1895 | | |
| Weißschopfreiher | <i>Tigriornis leucolopha</i> | (Jardine, 1846) | AF: Senegal bis Zentralafrikanische Republik und DR Kongo | White-crested Tiger Heron |
| | <i>Tigrisoma</i> | Swainson, 1827 | | |
| Marmorreiher | <i>Tigrisoma lineatum</i> | (Boddaert, 1783) | MA, SA: weit verbreitet | Rufescent Tiger Heron |
| | <i>T. l. lineatum</i> | (Boddaert, 1783) | Honduras s bis ne Bolivien und amazonisches Brasilien | |
| | <i>T. l. marmoratum</i> | (Vieillot, 1817) | se Bolivien bis s Brasilien und n Argentinien | |
| Streifenreiher | <i>Tigrisoma fasciatum</i> | (Such, 1825) | MA, SA: Costa Rica bis n Bolivien und se Südamerika | Fasciated Tiger Heron |
| | <i>T. f. salmoni</i> | Selater, PL & Salvin, 1875 | Costa Rica bis n Bolivien | |
| | <i>T. f. fasciatum</i> | (Such, 1825) | se Brasilien bis n Argentinien | |
| | <i>T. f. pallenscens</i> | Olrog, 1950 | nw Argentinien | |
| Nacktkehlreiher | <i>Tigrisoma mexicanum</i> | Swainson, 1834 | MA, SA: Mexiko bis Kolumbien | Bare-throated Tiger Heron |
| | <i>Agamia</i> | Reichenbach, 1853 | | |
| Speerreiher | <i>Agamia agami</i> | (Gmelin, JF, 1789) | MA, SA: e Mexiko bis Amazonien | Agami Heron |
| | <i>Cochlearius</i> | Brisson, 1760 | | |
| Kahnschnabelreiher | <i>Cochlearius cochlearius</i> | (Linnaeus, 1766) | MA, SA: wz Mexiko bis ne Argentinien | Boat-billed Heron |
| | <i>C. c. zeledoni</i> | (Ridgway, 1885) | w Mexiko | |
| | <i>C. c. phillipsi</i> | Dickerman, 1973 | e Mexiko, Belize | |
| | <i>C. c. ridgwayi</i> | Dickerman, 1973 | s Mexiko bis Honduras | |
| | <i>C. c. panamensis</i> | Griscom, 1926 | Costa Rica und Panama | |
| | <i>C. c. cochlearius</i> | (Linnaeus, 1766) | n, z Südamerika | |
| | <i>Zebrilus</i> | Bonaparte, 1855 | | |
| Zickzackreiher | <i>Zebrilus undulatus</i> | (Gmelin, JF, 1789) | SA: Amazonien | Zigzag Heron |
| | <i>Botaurus</i> | Stephens, 1819 | | |
| Rohrdommel | <i>Botaurus stellaris</i> | (Linnaeus, 1758) | PAL: weit verbreitet | Eurasian Bittern |
| | <i>B. s. stellaris</i> | (Linnaeus, 1758) | Europa bis e Asien | |
| | <i>B. s. capensis</i> | (Schlegel, 1863) | s Afrika | |
| Braunbart-Rohrdommel | <i>Botaurus poiciloptilus</i> | (Wagler, 1827) | AU: äußeres sw Western Australia, se Queensland bis se South Australia und Tasmanien (sw, se Australien), Nordinsel, Südinsel und Stewart Island (Neuseeland), Ouvea (Loyalitätsinseln) und Grande Terre (Neukaledonien; selten) | Australasian Bittern |
| | | | NA: weit verbreitet | American Bittern |
| Schwarzbart-Rohrdommel | <i>Botaurus lentiginosus</i> | (Rackett, 1813) | MA, SA: e Mexiko bis ne Argentinien | Pinnated Bittern |
| Schuppenhals-Rohrdommel | <i>Botaurus pinnatus</i> | (Wagler, 1829) | | |

| | | | | |
|------------------------------|---|--|--|----------------------------|
| | <i>B. p. caribaeus</i> | Dickerman, 1961 | se Mexiko und Belize | |
| | <i>B. p. pinnatus</i> | (Wagler, 1829) | El Salvador und Nicaragua bis n Argentinien und s Brasilien | |
| Streifendommel | <i>Ixobrychus</i> <i>Ixobrychus involucris</i> | Billberg, 1828 (Vieillot, 1823) | SA: Kolumbien bis Suriname, s Bolivien und s Brasilien bis z Chile und z Argentinien | Stripe-backed Bittern |
| Indianerdommel | <i>Ixobrychus exilis</i> <i>I. e. exilis</i> <i>I. e. pullus</i> <i>I. e. erythromelas</i> | (Gmelin, JF, 1789) (Gmelin, JF, 1789) Van Rossem, 1930 (Vieillot, 1817) | NA, MA, SA: e, sw USA bis se Brasilien e Kanada und e, sw USA nw Mexiko e Panama und n Südamerika bis n Bolivien und n Argentinien e Ecuador z Kolumbien wz Peru | Least Bittern |
| Zwergdommel | <i>Ixobrychus minutus</i> <i>I. m. minutus</i> <i>I. m. payesii</i> <i>I. m. podiceps</i> | (Linnaeus, 1766) (Linnaeus, 1766) (Hartlaub, 1858) (Bonaparte, 1855) | PAL, AF: s, z Europa bis z Asien, nw Indien und Afrika z, s Europa bis z Asien und nw Indien Afrika s der Sahara Madagaskar | Little Bittern |
| Schwarzmanteldommel | <i>Ixobrychus dubius</i> | Mathews, 1912 | AU: lückenhaft in sz, nz, se Neuguinea und äußerem sw Western Australia, ne Western Australia bis s Victoria (sw, n, e Australien) | Black-backed Bittern |
| Schwarzrückendommel | † <i>Ixobrychus novaezelandiae</i> | (Purdie, 1871) | AU: Südinsel (Neuseeland) | New Zealand Bittern |
| Chinadommel | <i>Ixobrychus sinensis</i> | (Gmelin, JF, 1789) | PAL, IO, OR: Oman, Inner Islands (ne Seychellen), Pakistan und Sri Lanka über se Russland und Japan s bis se Asien, Indonesien, Philippinen bis w Mikronesien; in Afrika auch Küste des Roten Meeres in se Ägypten | Yellow Bittern |
| Mandschurendommel | <i>Ixobrychus eurhythmus</i> | (Swinhoe, 1873) | PAL: se Sibirien, Korea, Japan und e China | Von Schrenck's Bittern |
| Zimtdommel | <i>Ixobrychus cinnamomeus</i> | (Gmelin, JF, 1789) | OR, PAL: Pakistan und Malediven über se, e Asien bis e China, Ryūkyū-Inseln (s Japan), s bis Philippinen und w, z, Malaiischer Archipel | Cinnamon Bittern |
| Graurückendommel | <i>Ixobrychus sturmii</i> | (Wagler, 1827) | AF: weit verbreitet | Dwarf Bittern |
| Schwarzdommel | <i>Ixobrychus flavicollis</i> <i>I. f. flavicollis</i> <i>I. f. australis</i> <i>I. f. woodfordi</i> | (Latham, 1790) (Latham, 1790) (Lesson, RP, 1831) (Ogilvie-Grant, 1888) | OR, AU: weit verbreitet Indien bis Indochina, Philippinen und w, z Indonesien e Indonesien, Neuguinea, Bismarck-Archipel und Australien Bougainville bis Rennell (n bis s Salomonen, außer Makira) | Black Bittern |
| Hainanreiher | <i>Gorsachius</i> <i>Gorsachius magnificus</i> | Bonaparte, 1855 (Ogilvie-Grant, 1899) | OR: s, e China und n Vietnam | White-eared Night Heron |
| Rotschitelreiher | <i>Gorsachius goisagi</i> | (Temminck, 1836) | PAL: Honshū, Shikoku, Kyūshū (z, s Japan), Jeju (vor s Korea) und Taiwan | Japanese Night Heron |
| Wellenreiher | <i>Gorsachius melanolophus</i> | (Raffles, 1822) | OR: Westghats (sw Indien), ne Indien über se Asien und se China bis Philippinen, Peleng (Banggai-Inseln, e von Sulawesi) | Malayan Night Heron |
| Weißbrückenreiher | <i>Gorsachius leuconotus</i> | (Wagler, 1827) | AF: weit verbreitet | White-backed Night Heron |
| Nachtreiher | <i>Nycticorax</i> <i>Nycticorax nycticorax</i> <i>N. n. nycticorax</i> <i>N. n. hoactli</i> <i>N. n. obscurus</i> <i>N. n. falklandicus</i> | Forster, T, 1817 (Linnaeus, 1758) (Linnaeus, 1758) (Gmelin, JF, 1789) Bonaparte, 1855 Hartert, EJO, 1914 | WW: weit verbreitet außer Australis Eurasien s bis Afrika und Madagaskar und e bis e Asien, Philippinen und Malaiischer Archipel s Kanada bis n Argentinien und Chile; Hawaii Chile, sw Argentinien Falklandinseln | Black-crowned Night Heron |
| Ascension-Nachtreiher | † <i>Nycticorax olsoni</i> | Bourne, Ashmole & Simmons, 2003 | AO: Ascension | Ascension Night Heron |
| Réunion-Nachtreiher | † <i>Nycticorax duboisi</i> | (Rothschild, 1907) | IO: Réunion (w Maskarenen) | Reunion Night Heron |
| Mauritius-Nachtreiher | † <i>Nycticorax mauritianus</i> | (Newton, E & Gadow, 1893) | IO: Mauritius (z Maskarenen) | Mauritius Night Heron |
| Rodrigues-Nachtreiher | † <i>Nycticorax megacephalus</i> | (Milne-Edwards, 1873) | IO: Rodrigues (e Maskarenen) | Rodrigues Night Heron |
| Rotrückereiher | <i>Nycticorax caledonicus</i> † <i>N. c. crassirostris</i> <i>N. c. manillensis</i> <i>N. c. australasiae</i> <i>N. c. pelewensis</i> <i>N. c. caledonicus</i> <i>N. c. mandibularis</i> | (Gmelin, JF, 1789) Vigors, 1839 Vigors, 1831 (Vieillot, 1823) Mathews, 1926 (Gmelin, JF, 1789) Ogilvie-Grant, 1888 | AU: weit verbreitet Bonininseln (Ogasawara-guntō; e Japan) Philippinen, n Borneo Java e bis Neuguinea, nw Bismarck-Archipel, Australien und Neuseeland Palauinseln und Karolinen (s Mikronesien) Grande Terre (Neukaledonien) e Bismarck-Archipel und Salomonen außer Temotu (=Santa-Cruz-Inseln; se Salomonen) | Nankeen Night Heron |
| Krabbenreiher | <i>Nyctanassa</i> <i>Nyctanassa violacea</i> <i>N. v. violacea</i> <i>N. v. bancrofti</i> <i>N. v. caliginis</i> <i>N. v. cayennensis</i> <i>N. v. pauper</i> | Stejneger, 1887 (Linnaeus, 1758) (Linnaeus, 1758) Huey, 1927 Wetmore, 1946 (Gmelin, JF, 1789) (Sclater, PL & Salvin, 1870) | NA, MA, SA: e USA bis Peru und e Brasilien z, e USA bis e Mexiko und e Costa Rica w Mexiko bis w Nicaragua, Socorro und Westindische Inseln Panama und w Kolumbien bis Peru Panama und ne Kolumbien bis ne Brasilien Galápagos | Yellow-crowned Night Heron |
| Bermuda-Krabbenreiher | † <i>Nyctanassa carcinocatactes</i> | Olson & Wingate, 2006 | AO: Bermuda | Bermuda Night Heron |
| Grünreiher | <i>Butorides</i> <i>Butorides virescens</i> <i>B. v. anthonyi</i> | Blyth, 1852 (Linnaeus, 1758) (Mearns, 1895) | NA, MA: e, z USA bis Panama w USA, n Baja California (Mexiko) | Green Heron |

| | | | | |
|-----------------------------|------------------------------------|--|--|----------------------|
| | <i>B. v. frazari</i> | (Brewster, 1888) | s Baja California (Mexiko) | |
| | <i>B. v. virescens</i> | (Linnaeus, 1758) | z, e USA und e Kanada bis Panama und Karibik | |
| | <i>B. v. bahamensis</i> | (Brewster, 1888) | Bahamas | |
| Lavareiherr | <i>Butorides sundevalli</i> | (Reichenow, 1877) | SA: Galápagos | Lava Heron |
| Mangrovereiherr | <i>Butorides striata</i> | (Linnaeus, 1758) | SA, PAL, AF, AU: weit verbreitet | Striated Heron |
| | <i>B. s. striata</i> | (Linnaeus, 1758) | e Panama bis n Argentinien, Bolivien und Chile | |
| | <i>B. s. atricapilla</i> | (Afzelius, 1804) | Afrika s der Sahara | |
| | <i>B. s. brevipes</i> | (Hemprich & Ehrenberg, 1833) | Somalia und Küsten des Roten Meers | |
| | <i>B. s. rutenbergi</i> | (Hartlaub, 1880) | Madagaskar und Réunion | |
| | <i>B. s. rhizophorae</i> | Salomonsen, 1934 | Komoren | |
| | <i>B. s. crawfordi</i> | Nicoll, 1906 | Aldabra und Amiranten (s, z Seychellen) | |
| | <i>B. s. degens</i> | Hartert, EJO, 1920 | ne Seychellen | |
| | <i>B. s. albolimbata</i> | Reichenow, 1900 | Chagos-Archipel und Malediven | |
| | <i>B. s. spodiogaster</i> | Sharpe, 1894 | Andamanen und Nikobaren und Inseln vor w Sumatra | |
| | <i>B. s. amurensis</i> | (Schrenck, 1860) | se Sibirien, ne China und Japan | |
| | <i>B. s. actophila</i> | Oberholser, 1912 | e China bis n Myanmar und n Vietnam | |
| | <i>B. s. javanica</i> | (Horsfield, 1821) | Pakistan, Indien und Sri Lanka bis Thailand, Philippinen, Große Sundainseln und Sulawesi | |
| | <i>B. s. steini</i> | Mayr, 1943 | Kleine Sundainseln | |
| | <i>B. s. moluccarum</i> | Hartert, EJO, 1920 | Molukken | |
| | <i>B. s. papuensis</i> | Mayr, 1940 | nw Neuguinea | |
| | <i>B. s. idenburgi</i> | Rand, 1941 | n Neuguinea | |
| | <i>B. s. flyensis</i> | Salomonsen, 1966 | sz, se Neuguinea | |
| | <i>B. s. macrorhyncha</i> | (Gould, 1848) | e, ne Australien und Neukaledonien | |
| | <i>B. s. stagnatilis</i> | (Gould, 1848) | nw, nz Australien | |
| | <i>B. s. patruelis</i> | (Peale, 1849) | Tahiti (Gesellschaftsinseln) | |
| | <i>B. s. solomonensis</i> | Mayr, 1940 | Lavongai über Salomonen (außer Rennell) und Vanuatu bis Fidschi (sw Polynesien) | |
| | <i>Ardeola</i> | Boie, F, 1822 | | |
| Rallenreiherr | <i>Ardeola ralloides</i> | (Scopoli, 1769) | PAL, AF: weit verbreitet | Squacco Heron |
| Paddyreiherr | <i>Ardeola grayii</i> | (Sykes, 1832) | PAL, OR: Persischer Golf bis Myanmar und Malediven | Indian Pond Heron |
| Bacchusreiherr | <i>Ardeola bacchus</i> | (Bonaparte, 1855) | OR: Assam (ne Indien) und n Myanmar über Russischer Ferner Osten, Japan und s China | Chinese Pond Heron |
| Prachtreiherr | <i>Ardeola speciosa</i> | (Horsfield, 1821) | OR: Thailand über Philippinen, Region Sulawesi und Kleine Sundainseln | Javan Pond Heron |
| | <i>A. s. continentalis</i> | Salomonsen, 1933 | z Thailand bis s Indochina | |
| | <i>A. s. speciosa</i> | (Horsfield, 1821) | Sundas (w, z Indonesien) und Philippinen | |
| Dickschnabelreiherr | <i>Ardeola idae</i> | (Hartlaub, 1860) | AF: Madagaskar und Aldabra | Malagasy Pond Heron |
| Rotbauchreiherr | <i>Ardeola rufiventris</i> | (Sundevall, 1850) | AF: Uganda und s Kenia bis s Angola, n Botswana und e Südafrika | Rufous-bellied Heron |
| | <i>Bubulcus</i> | Bonaparte, 1855 | | |
| Kuhreiherr | <i>Bubulcus ibis</i> | (Linnaeus, 1758) | PAL, AF, NA, MA, SA: s Europa bis Iran, Afrika, Inseln im Indischen Ozean, Nordamerika bis Südamerika | Western Cattle Egret |
| Koromandelkuhreiherr | <i>Bubulcus coromandus</i> | (Boddaert, 1783) | OR: s, e Asien und Australasien | Eastern Cattle Egret |
| | <i>Ardea</i> | Linnaeus, 1758 | | |
| Graureiherr | <i>Ardea cinerea</i> | Linnaeus, 1758 | PAL, AF, OR: weit verbreitet | Grey Heron |
| | <i>A. c. cinerea</i> | Linnaeus, 1758 | w Europa bis e Asien, Indien und Afrika | |
| | <i>A. c. jouyi</i> | Clark, AH, 1907 | n China, Korea und Japan bis Sumatra und Java | |
| | <i>A. c. monicae</i> | Jouanin & Roux, F, 1963 | Banc d'Arguin (Mauretanien) | |
| | <i>A. c. firasa</i> | Hartert, EJO, 1917 | Madagaskar, Komoren und Aldabra | |
| Kanadareiherr | <i>Ardea herodias</i> | Linnaeus, 1758 | NA, MA: weit verbreitet | Great Blue Heron |
| | <i>A. h. fannini</i> | Chapman, 1901 | nw Nordamerika | |
| | <i>A. h. wardi</i> | Ridgway, 1882 | w, sz, s USA bis n Florida und w, ne Mexiko | |
| | <i>A. h. herodias</i> | Linnaeus, 1758 | s Kanada bis nz, e USA s bis Karolinen | |
| | <i>A. h. occidentalis</i> | Audubon, 1835 | s Florida (USA) bis Westindische Inseln | |
| | <i>A. h. cognata</i> | Bangs, 1903 | Galápagos | |
| Cocoiereiherr | <i>Ardea cocoi</i> | Linnaeus, 1766 | SA: weit verbreitet | Cocoi Heron |
| Weißhalsreiherr | <i>Ardea pacifica</i> | Latham, 1801 | AU: Australien | White-necked Heron |
| Schwarzhalsreiherr | <i>Ardea melanocephala</i> | Children & Vigors, 1826 | AF: weit verbreitet s der Sahara | Black-headed Heron |
| Madagaskarreiherr | <i>Ardea humbloti</i> | Milne-Edwards & Grandidier, A, 1885 | AF: w, z Madagaskar | Humblot's Heron |
| Weißbauchreiherr | <i>Ardea insignis</i> | Hume, 1878 | OR: e Himalaja | White-bellied Heron |
| Rußreiherr | <i>Ardea sumatrana</i> | Raffles, 1822 | OR, AU: se Asien und w Philippinen bis n Australien und Neuguinea | Great-billed Heron |
| Goliathreiherr | <i>Ardea goliath</i> | Cretzschmar, 1829 | AF, PAL: weit verbreitet in Afrika s der Sahara, Iran und Irak bis Indien | Goliath Heron |
| Purpurreiherr | <i>Ardea purpurea</i> | Linnaeus, 1766 | PAL, OR, AF: weit verbreitet | Purple Heron |
| | <i>A. p. purpurea</i> | Linnaeus, 1766 | s und z Europa bis z Asien und Naher Osten, Afrika s der Sahara | |
| | <i>A. p. bournei</i> | Naurois, 1966 | Kapverden | |
| | <i>A. p. madagascariensis</i> | van Oort, 1910 | Madagaskar | |
| | <i>A. p. manilensis</i> | Meyen, 1834 | s, e Asien bis Philippinen und Indonesien | |
| Silberreiherr | <i>Ardea alba</i> | Linnaeus, 1758 | WW: weit verbreitet | Great Egret |
| | <i>A. a. alba</i> | Linnaeus, 1758 | z Europa bis ne Asien s bis n, z Afrika und s Asien | |
| | <i>A. a. melanorhynchos</i> | Wagler, 1827 | Afrika s der Sahara | |
| | <i>A. a. egretta</i> | Gmelin, JF, 1789 | s Kanada bis s Argentinien und s Chile | |

| | | | | |
|-------------------------|-----------------------------------|------------------------------|--|---------------------|
| | <i>A. a. modesta</i> | Gray, JE, 1831 | s, e Asien bis Mindanao (s Philippinen), Malaiischer Archipel und Australasien | |
| Mittelreiher | <i>Ardea intermedia</i> | Wagler, 1829 | OR, AF, AU: weit verbreitet | Intermediate Egret |
| "Afrikamittelreiher" | <i>A. i. brachyrhyncha</i> | (Brehm, AE, 1854) | Afrika s der Sahara | |
| "Asienmittelreiher" | <i>A. i. intermedia</i> | Wagler, 1829 | Indien bis Japan und Große Sundainseln | |
| "Pazifikmittelreiher" | <i>A. i. plumifera</i> | (Gould, 1848) | e Indonesien, Neuguinea und Australien | |
| | Pilherodius | Reichenbach, 1853 | | |
| Kappenreiher | <i>Pilherodius pileatus</i> | (Boddaert, 1783) | MA, SA: e Panama bis se Brasilien | Capped Heron |
| | Syrigma | Ridgway, 1878 | | |
| Pfeifreiher | <i>Syrigma sibilatrix</i> | (Temminck, 1824) | SA: n, sz, se | Whistling Heron |
| | <i>S. s. fostersmithi</i> | Friedmann, 1949 | ne Kolumbien und nw Venezuela | |
| | <i>S. s. sibilatrix</i> | (Temminck, 1824) | e Bolivien und s Brasilien bis ne Argentinien | |
| | Egretta | Forster, T, 1817 | | |
| Elsterreiher | <i>Egretta picata</i> | (Gould, 1845) | AU: Sulawesi und ne Western Australia bis ne Queensland (n Australien) | Pied Heron |
| Weißwangenreiher | <i>Egretta novaehollandiae</i> | (Latham, 1790) | AU: Timor (e Kleine Sundainseln), Australasien bis Neukaledonien, Fidschi und Tonga (sw, sz Polynesien) | White-faced Heron |
| Rötelseiher | <i>Egretta rufescens</i> | (Gmelin, JF, 1789) | NA, MA: s USA und Karibik | Reddish Egret |
| | <i>E. r. rufescens</i> | (Gmelin, JF, 1789) | s USA, Westindische Inseln und Mexiko | |
| | <i>E. r. dickeyi</i> | (Van Rossem, 1926) | Baja California (Mexiko) | |
| Glockenreiher | <i>Egretta ardesiaca</i> | (Wagler, 1827) | AF: weit verbreitet s der Sahara | Black Heron |
| Braunkehlreiher | <i>Egretta vinaceigula</i> | (Sharpe, 1895) | AF: Sambia bis ne Namibia, n Botswana und w Simbabwe | Slaty Egret |
| Dreifarbenreiher | <i>Egretta tricolor</i> | (Müller, PLS, 1776) | NA, MA, SA: se USA bis n Südamerika | Tricolored Heron |
| | <i>E. t. ruficollis</i> | Gosse, 1847 | e, se USA und e, w Mexiko bis nw Südamerika und Westindische Inseln | |
| | <i>E. t. tricolor</i> | (Müller, PLS, 1776) | nz, ne Südamerika | |
| Blaureiher | <i>Egretta caerulea</i> | (Linnaeus, 1758) | NA, MA, SA: se USA bis s Brasilien | Little Blue Heron |
| Schmuckreiher | <i>Egretta thula</i> | (Molina, 1782) | NA, MA, SA: weit verbreitet | Snowy Egret |
| | <i>E. t. brewsteri</i> | Thayer & Bangs, 1909 | w Nordamerika | |
| | <i>E. t. thula</i> | (Molina, 1782) | e, s Nordamerika bis z Chile und n Argentinien | |
| Seidenreiher | <i>Egretta garzetta</i> | (Linnaeus, 1766) | PAL, AF, OR, AU: weit verbreitet | Little Egret |
| | <i>E. g. garzetta</i> | (Linnaeus, 1766) | Europa bis Japan s bis Afrika, Indien und Mindanao (s Philippinen) | |
| | <i>E. g. nigripes</i> | (Temminck, 1840) | Sundainseln bis Australien und Neuseeland | |
| Küstenreiher | <i>Egretta gularis</i> | (Bosc, 1792) | AF, PAL, OR: w Afrika, ne Afrika bis w Indien und Sri Lanka | Western Reef Heron |
| | <i>E. g. gularis</i> | (Bosc, 1792) | küstennahes w Afrika | |
| | <i>E. g. schistacea</i> | (Hemprich & Ehrenberg, 1828) | küstennahes ne Afrika bis w Indien, Sri Lanka | |
| Meerreiher | <i>Egretta dimorpha</i> | Hartert, EJO, 1914 | AF: e, Europa (w von s Madagaskar, Straße von Mosambik), Aldabra-Gruppe (sw Seychellen) und Madagaskar | Dimorphic Egret |
| Riffreiher | <i>Egretta sacra</i> | (Gmelin, JF, 1789) | OR, AU: küstennahes s Bangladesch und Andamanen bis Ryūkyū-Inseln (s Japan), Australasien (außer s entlegene Inseln), Melanesien bis Tuamotu-Archipel (e Polynesien) | Pacific Reef Heron |
| | <i>E. s. sacra</i> | (Gmelin, JF, 1789) | küstennahes s Bangladesch und Andamanen bis Ryūkyū-Inseln (s Japan), Australasien (außer s entlegene Inseln), Melanesien (außer Neukaledonien) bis Tuamotu-Archipel (e Polynesien) | |
| | <i>E. s. albolineata</i> | (Gray, GR, 1859) | Neukaledonien einschließlich Loyalitätsinseln | |
| Schneereiher | <i>Egretta eulophotes</i> | (Swinhoe, 1860) | PAL: küstennaher Russischer Ferner Osten und Korea bis e China | Chinese Egret |
| Hammerköpfe | 1 Familie Scopidae | | | Hamerkop |
| | Scopus | Brisson, 1760 | | |
| Hammerkopf | <i>Scopus umbretta</i> | Gmelin, JF, 1789 | AF: auch sw Arabische Halbinsel | Hamerkop |
| | <i>S. u. umbretta</i> | Gmelin, JF, 1789 | tropisches Afrika, Madagaskar und sw Arabien | |
| | <i>S. u. minor</i> | Bates, GL, 1931 | küstennahes w Afrika | |
| Schuhschnäbel | 1 Familie Balaenicipitidae | | | Shoebill |
| | Balaeniceps | Gould, 1850 | | |
| Schuhschnabel | <i>Balaeniceps rex</i> | Gould, 1850 | AF: s Sudan, Uganda und sw Äthiopien bis se DR Kongo und n Sambia | Shoebill |
| Pelikane | 8 Familie Pelecanidae | | | Pelicans |
| | Pelecanus | Linnaeus, 1758 | | |
| Rosapelikan | <i>Pelecanus onocrotalus</i> | Linnaeus, 1758 | PAL, AF: lückenhaft binnenländisches e Europa bis e Kasachstan; Afrika s der Sahara | Great White Pelican |
| Rötelpelikan | <i>Pelecanus rufescens</i> | Gmelin, JF, 1789 | AF: binnenländisches se Ägypten, w, sw Arabische Halbinsel und Afrika s der Sahara; früher auch Madagaskar und Saint-Joseph-Atoll (Amiranten, nz Seychellen) | Pink-backed Pelican |
| Graupelikan | <i>Pelecanus philippensis</i> | Gmelin, JF, 1789 | OR: binnenländisches se Indien, Sri Lanka, Kambodscha und (?) Sumatra; ausgestorben Philippinen | Spot-billed Pelican |
| Krauskopfpelikan | <i>Pelecanus crispus</i> | Bruch, 1832 | PAL: binnenländisches se Europa bis Kasachstan und w Mongolei, s bis Türkei und Xinjiang (w China) | Dalmatian Pelican |
| Brillenpelikan | <i>Pelecanus conspicillatus</i> | Temminck, 1824 | AU: binnenländisches Australien und Tasmanien | Australian Pelican |

| | | | | |
|-------------------------|----------------------------------|--------------------------|--|-------------------------------|
| Nashornpelikan | <i>Pelecanus erythrorhynchos</i> | Gmelin, JF, 1789 | NA: binnenländisches sz British Columbia und ne Alberta bis wz Ontario (sw, sz Kanada) bis z Kalifornien und Texas (sw, sz USA) | American White Pelican |
| Braunpelikan | <i>Pelecanus occidentalis</i> | Linnaeus, 1766 | NA, MA, SA: küstennahes s Kalifornien bis Galápagos und Ecuador (e Pazifik); Maryland bis Karibik (w Nordatlantik) | Brown Pelican |
| | <i>P. o. californicus</i> | Ridgway, 1884 | e Küste des Nordpazifik von s Kalifornien bis z Baja California und Golf von Kalifornien bis wz Mexiko | |
| | <i>P. o. carolinensis</i> | Gmelin, JF, 1789 | w Küste des Nordatlantik von Maryland (e USA) bis Florida, Golf von Mexiko und Küsten von Halbinsel Yucatán bis Panama | |
| | <i>P. o. murphyi</i> | Wetmore, 1945 | küstennahes Inseln vor w Kolumbien und Ecuador | |
| | <i>P. o. occidentalis</i> | Linnaeus, 1766 | küstennahe Westindische Inseln, Islas del Cisne (n von Honduras), San Andrés und Providencia (äußerer e von Nicaragua) und Inseln der Karibik n Südamerika | |
| | <i>P. o. urinator</i> | Wetmore, 1945 | Galápagos | |
| Chilepelikan | <i>Pelecanus thagus</i> | Molina, 1782 | SA: küstennahes n Peru bis z Chile | Peruvian Pelican |
| HOATZINE | ORDNUNG OPISTHOCOMIFORMES | | | |
| Hoatzine | 1 Familie Opisthocomidae | | | Hoatzin |
| | <i>Opisthocomus</i> | Illiger, 1811 | | |
| Hoatzin | <i>Opisthocomus hoazin</i> | (Müller, PLS, 1776) | SA: Amazonien | Hoatzin |
| GREIFVÖGEL | ORDNUNG ACCIPITRIFORMES | | | |
| Neuweltgeier | 7 Familie Cathartidae | | | New World Vultures |
| | <i>Gymnogyps</i> | Lesson, RP, 1842 | | |
| Kalifornienkondor | <i>Gymnogyps californianus</i> | (Shaw, 1797) | NA: w USA | California Condor |
| | <i>Sarcoramphus</i> | Duméril, 1805 | | |
| Königsgeier | <i>Sarcoramphus papa</i> | (Linnaeus, 1758) | MA, SA: Mexiko bis n Argentinien | King Vulture |
| | <i>Vultur</i> | Linnaeus, 1758 | | |
| Andenkondor | <i>Vultur gryphus</i> | Linnaeus, 1758 | SA: Venezuela bis s Chile und Argentinien | Andean Condor |
| | <i>Coragyps</i> | Le Maout, 1853 | | |
| Rabengeier | <i>Coragyps atratus</i> | (Bechstein, 1793) | NA, MA, SA: weit verbreitet | Black Vulture |
| | <i>Cathartes</i> | Illiger, 1811 | | |
| Truthahngeier | <i>Cathartes aura</i> | (Linnaeus, 1758) | NA, MA, SA: weit verbreitet | Turkey Vulture |
| | <i>C. a. meridionalis</i> | Swann, 1921 | w Nordamerika | |
| | <i>C. a. septentrionalis</i> | Wied-Neuwied, M, 1839 | e Nordamerika | |
| | <i>C. a. aura</i> | (Linnaeus, 1758) | sw USA (s Kalifornien bis s Texas) bis n Costa Rica, Große Antillen | |
| | <i>C. a. ruficollis</i> | Spix, 1824 | s Costa Rica und Panama bis n Argentinien und e Brasilien | |
| | <i>C. a. jota</i> | (Molina, 1782) | Anden von Kolumbien bis s Argentinien | |
| | <i>C. a. falklandicus</i> | (Sharpe, 1873) | Pazifikküste von Ecuador bis s Chile, Falkland | |
| Savannen-Gelbkopfgeier | <i>Cathartes burrovianus</i> | Cassin, 1845 | MA, SA: e Mexiko bis n Argentinien | Lesser Yellow-headed Vulture |
| | <i>C. b. burrovianus</i> | Cassin, 1845 | se Mexiko bis z Kolumbien und nw Venezuela | |
| | <i>C. b. urubutinga</i> | Pelzeln, 1861 | se Kolumbien bis die Guyanas s bis ne Argentinien und Uruguay | |
| Wald-Gelbkopfgeier | <i>Cathartes melambrotus</i> | Wetmore, 1964 | SA: Amazonien | Greater Yellow-headed Vulture |
| Sekretäre | 1 Familie Sagittariidae | | | Secretarybird |
| | <i>Sagittarius</i> | Hermann, 1783 | | |
| Sekretär | <i>Sagittarius serpentarius</i> | (Miller, JF, 1779) | AF: weit verbreitet | Secretarybird |
| Fischadler | 1 Familie Pandionidae | | | Ospreys |
| | <i>Pandion</i> | Savigny, 1809 | | |
| Fischadler | <i>Pandion haliaetus</i> | (Linnaeus, 1758) | WW: weit verbreitet, außer Australis und Sulawesi | Osprey |
| | <i>P. h. carolinensis</i> | (Gmelin, JF, 1788) | Kanada bis s USA | |
| | <i>P. h. ridgwayi</i> | Maynard, 1887 | e Belize, Kuba und Bahamas | |
| | <i>P. h. haliaetus</i> | (Linnaeus, 1758) | Europa und Asien | |
| "Haubenfischadler" | <i>P. h. cristatus</i> | (Vieillot, 1816) | AU: Sulawesi und Java bis küstennahes Australien, Bismarck-Archipel, Salomonen und Grande Terre (Neukaledonien) | |
| Habichtverwandte | 255 Familie Accipitridae | | | Kites, Hawks, Eagles |
| | <i>Elanus</i> | Savigny, 1809 | | |
| Gleitaar | <i>Elanus caeruleus</i> | (Desfontaines, 1789) | AF, OR, AU: weit verbreitet | Black-winged Kite |
| | <i>E. c. caeruleus</i> | (Desfontaines, 1789) | sw Iberische Halbinsel, Afrika und w Arabien | |
| | <i>E. c. vociferus</i> | (Latham, 1790) | Pakistan bis e China, Malaiische Halbinsel und Indochina | |
| | <i>E. c. hypoleucus</i> | Gould, 1859 | Indonesischer Archipel (außer Molukken), Philippinen (außer Palawan-Inselgruppe; weitgehend ausgestorben), Sulawesi und sz, e Neuguinea | |
| Australienaar | <i>Elanus axillaris</i> | (Latham, 1801) | AU: Australien (außer Tasmanien) | Black-shouldered Kite |
| Weißschwanzaar | <i>Elanus leucurus</i> | (Vieillot, 1818) | NA, MA, SA: s, w USA bis z Argentinien | White-tailed Kite |
| | <i>E. l. majusculus</i> | Bangs & Penard, TE, 1920 | w, s USA bis Panama | |
| | <i>E. l. leucurus</i> | (Vieillot, 1818) | n Südamerika bis z Chile und Argentinien | |
| Schwarzachselaar | <i>Elanus scriptus</i> | Gould, 1842 | AU: z Northern Territory und n South Australia bis z Queensland und nw New South Wales (z Australien) | Letter-winged Kite |
| | <i>Gampsonyx</i> | Vigors, 1825 | | |

| | | | | |
|---------------------------------|--|---|--|--------------------------|
| Perlaar | <i>Gampsonyx swainsonii</i> <i>G. s. leonae</i> <i>G. s. magnus</i> <i>G. s. swainsonii</i> | Vigors, 1825 Chubb, C, 1918 Chubb, C, 1918 Vigors, 1825 | SA: Nicaragua bis Amazonien Nicaragua bis n Südamerika w Kolumbien bis w Peru z Brasilien bis e Peru, Bolivien und n Argentinien | Pearl Kite |
| Schwalbenschwanzhaar | <i>Chelictinia</i> <i>Chelictinia riocourii</i> <i>Polyboroides</i> | Lesson, RP, 1843 (Temminck, 1821) | AF: Senegal und Gambia bis Somalia und ne Kenia | Scissor-tailed Kite |
| Höhlenweih | <i>Polyboroides typus</i> <i>P. t. typus</i> <i>P. t. pectoralis</i> | Smith, A, 1829 Smith, A, 1829 Sharpe, 1903 | AF: weit verbreitet Sudan bis Ostafrika, s bis Angola und Südafrika Senegal und Gambia bis Gabun und DR Kongo | African Harrier-Hawk |
| Madagaskarhöhlenweih | <i>Polyboroides radiatus</i> <i>Gypohierax</i> | (Scopoli, 1786) Rüppell, 1836 | AF: Madagaskar | Madagascar Harrier-Hawk |
| Palmgeier | <i>Gypohierax angolensis</i> | (Gmelin, JF, 1788) | AF: Senegal und Gambia bis Südsudan und e Kenia, s bis Angola und ne Südafrika | Palm-nut Vulture |
| Bartgeier | <i>Gypaetus</i> <i>Gypaetus barbatus</i> <i>G. b. barbatus</i> <i>G. b. meridionalis</i> | Storr, 1784 (Linnaeus, 1758) (Linnaeus, 1758) Keyserling & Blasius, JH, 1840 | AF, PAL: n, e, s AF; z, sw Asien s Europa und nw Afrika bis ne China über den Himalaja bis Nepal und w Pakistan sw Arabien und ne, e, s Afrika | Bearded Vulture |
| Schmutzgeier | <i>Neophron</i> <i>Neophron percnopterus</i> <i>N. p. ginginianus</i> <i>N. p. majorensis</i> <i>N. p. percnopterus</i> | Savigny, 1809 (Linnaeus, 1758) (Latham, 1790) Donázar, Negro, Palacios, Gangoso, Godoy, Ceballos, Hiraldo & Capote, 2002 (Linnaeus, 1758) | AF, PAL, OR: w AF bis Indien, s Spanien bis z Asien Nepal bis s Indien e Kanaren; früher auf der Inselgruppe weit verbreitet (z Makaronesien) s Europa, Naher Osten und Afrika | Egyptian Vulture |
| Geckoweih | <i>Eutriorchis</i> <i>Eutriorchis astur</i> <i>Leptodon</i> | Sharpe, 1875 Sharpe, 1875 Sundevall, 1836 | AF: nw, ne bis nz Madagaskar | Madagascar Serpent Eagle |
| Cayenneweih | <i>Leptodon cayanensis</i> <i>L. c. cayanensis</i> <i>L. c. monachus</i> | (Latham, 1790) (Latham, 1790) (Vieillot, 1817) | MA, SA: ez Mexiko bis n Argentinien se Mexiko bis Ecuador, Amazonien, Guyanas und Trinidad z Brasilien bis n Argentinien | Grey-headed Kite |
| Kragenweih | <i>Leptodon forbesi</i> <i>Chondrohierax</i> | (Swann, 1922) Lesson, RP, 1843 | SA: ne Brasilien | White-collared Kite |
| Langschnabelweih | <i>Chondrohierax uncinatus</i> <i>C. u. uncinatus</i> <i>C. u. mirus</i> | (Temminck, 1822) Friedmann, 1934 | NA, MA, SA: s Texas bis n Argentinien s USA und Mexiko bis n Argentinien Grenada (Kleine Antillen) | Hook-billed Kite |
| Kubaweih | <i>Chondrohierax wilsonii</i> <i>Pernis</i> | (Cassin, 1847) Cuvier, 1816 | NA: e Kuba | Cuban Kite |
| Wespenbussard | <i>Pernis apivorus</i> | (Linnaeus, 1758) | PAL: Europa und w Asien | European Honey Buzzard |
| Schopfweidenbussard | <i>Pernis ptilorhynchus</i> <i>P. p. orientalis</i> <i>P. p. ruficollis</i> <i>P. p. torquatus</i> <i>P. p. ptilorhynchus</i> <i>P. p. palawanensis</i> <i>P. p. philippensis</i> | (Temminck, 1821) Taczanowski, 1891 Lesson, RP, 1830 Lesson, RP, 1830 (Temminck, 1821) Stresemann, 1940 Mayr, 1939 | PAL, OR: e PAL und weit verbreitet OR s Sibirien bis ne China, Japan Indien und Sri Lanka bis Myanmar, Vietnam und sw China Malaiische Halbinsel, Sumatra und Borneo Java Palawan-Inselgruppe (sw Philippinen) Philippinen (außer Palawan-Inselgruppe und Sulu-Archipel) | Crested Honey Buzzard |
| Celebeswespenbussard | <i>Pernis celebensis</i> | Wallace, 1868 | AU: Sulawesi und benachbarte Inseln | Barred Honey Buzzard |
| Philippinenwespenbussard | <i>Pernis steerei</i> <i>P. s. winkleri</i> <i>P. s. steerei</i> | Sclater, WL, 1919 Gamauf & Preleuthner, 1998 Sclater, WL, 1919 | OR: Philippinen (außer Palawan-Inselgruppe) Luzon (n Philippinen) Philippinen (außer Palawan-Inselgruppe, Luzon und benachbarte Inseln) | Philippine Honey Buzzard |
| Schwalbenweih | <i>Elanoides</i> <i>Elanoides forficatus</i> <i>E. f. forficatus</i> <i>E. f. yetapa</i> | Vieillot, 1818 (Linnaeus, 1758) (Linnaeus, 1758) (Vieillot, 1818) | NA, MA, SA: s USA bis ne Argentinien se USA und n, e Mexiko s Mexiko bis n Argentinien | Swallow-tailed Kite |
| Milanweih | <i>Lophoictinia</i> <i>Lophoictinia isura</i> <i>Hamirostra</i> | Kaup, 1847 (Gould, 1838) | AU: Australien (außer sz, Tasmanien) | Square-tailed Kite |
| Schwarzbrustweih | <i>Hamirostra melanosternon</i> <i>Aviceda</i> | Brown, T, 1846 (Gould, 1841) | AU: Australien (außer s, Tasmanien) | Black-breasted Buzzard |
| Kuckucksweih | <i>Aviceda cuculoides</i> <i>A. c. cuculoides</i> <i>A. c. batesi</i> <i>A. c. verreauxii</i> | Swainson, 1836 Swainson, 1837 Swainson, 1837 (Swann, 1920) Lafresnaye, 1846 | AF: w, z, sz, se Senegal bis sw Äthiopien und n DR Kongo Sierra Leone bis Uganda und n Angola e Angola bis Uganda und Südafrika | African Cuckoo-Hawk |
| Lemurenweih | <i>Aviceda madagascariensis</i> | (Smith, A, 1834) | AF: Madagaskar | Madagascar Cuckoo-Hawk |
| Orientweih | <i>Aviceda jerdoni</i> <i>A. j. jerdoni</i> <i>A. j. ceylonensis</i> <i>A. j. borneensis</i> <i>A. j. magnirostris</i> <i>A. j. celebensis</i> | (Blyth, 1842) (Blyth, 1842) (Legge, 1876) (Brüggemann, 1876) (Kaup, 1847) (Schlegel, 1873) | OR, AU: weit verbreitert n Indien bis s China und Myanmar, Indochina und Sumatra sw Indien und Sri Lanka Borneo Samar, Mindanao und Palawan-Inselgruppe (ez, s, sw Philippinen) Sulawesi, Togianinseln (zwischen ne und ez Sulawesi), Banggai und Sula-Inseln (e von Sulawesi) | Jerdon's Baza |

| | | | | |
|------------------------------|--------------------------------|--|---|---------------------------|
| Papuaweih | <i>Aviceda subcristata</i> | (Gould, 1838) | AU: Wallacea (außer Sulawesi), Region Neuguinea, n, e Australien, Bismarck-Archipel und Salomonen | Pacific Baza |
| | <i>A. s. timorlaensis</i> | (Meyer, AB, 1893) | Lombok bis Babarinseln (Kleine Sundainseln), Tanimbar-Inseln (s Molukken) und Inseln s, se von Sulawesi | |
| | <i>A. s. rufa</i> | (Schlegel, 1866) | Morotai, Dagasuli, Halmahera, Ternate, Tidore, Bacan-Inseln und Obi-Inseln (n Molukken) | |
| | <i>A. s. stresemanni</i> | (Siebers, 1930) | Buru (wz Molukken) | |
| | <i>A. s. reinwardtii</i> | (Schlegel & Müller, S, 1841) | Boano, Seram, Ambon und Haruku (ez Molukken) | |
| | <i>A. s. pallida</i> | (Stresemann, 1913) | Seram Laut und Kei-Inseln (s, se Molukken) | |
| | <i>A. s. waigeuensis</i> | Mayr, 1940 | Waigeo (Raja Ampat, nw von Neuguinea) | |
| | <i>A. s. obscura</i> | Junge, 1956 | Biak (Inseln der Cenderawasih-Bucht, nw von Neuguinea) | |
| | <i>A. s. stenoazona</i> | (Gray, GR, 1858) | Misool, Batanta und Salawati (Raja Ampat, nw von Neuguinea), Aru-Inseln (sw von Neuguinea) und w, s, se Neuguinea | |
| | <i>A. s. megala</i> | (Stresemann, 1913) | n Neuguinea und viele n benachbarte Inseln, bis n Wasserscheide von se Neuguinea | |
| | <i>A. s. coultasi</i> | Mayr, 1945 | Manus und San Miguel (Admiralitätsinseln, nw Bismarck-Archipel) | |
| | <i>A. s. bismarckii</i> | (Sharpe, 1888) | Lavongai, Neuirland und Neubritannien und benachbarte Inseln (e Bismarck-Archipel) | |
| | <i>A. s. gurneyi</i> | (Ramsay, EP, 1882) | Salomonen (außer Rennell) | |
| | <i>A. s. subcristata</i> | (Gould, 1838) | ne Western Australia bis sz New South Wales (n, e Australien) | |
| Dreifarbweih | <i>Aviceda leuphotes</i> | (Dumont, 1820) | OR: weit verbreitet | Black Baza |
| | <i>A. l. syama</i> | (Hodgson, 1837) | z Himalaja bis s China und n Myanmar | |
| | <i>A. l. leuphotes</i> | (Dumont, 1820) | sw Indien bis s Myanmar und w Thailand | |
| | <i>A. l. andamanica</i> | Abdulali & Grubh, 1970 | Andamanen | |
| | <i>Henicopernis</i> | Gray, GR, 1859 | | |
| Langschwanzweih | <i>Henicopernis longicauda</i> | (Lesson, RP & Garnot, 1828) | AU: Neuguinea und benachbarte Inseln | Long-tailed Honey Buzzard |
| Bänderweih | <i>Henicopernis infuscatus</i> | Gurney, JH Sr, 1882 | AU: Neubritannien und Lolobau (w von n Neubritannien; se Bismarck-Archipel) | Black Honey Buzzard |
| | <i>Necrosyrtes</i> | Gloger, 1841 | | |
| Kappengeier | <i>Necrosyrtes monachus</i> | (Temminck, 1823) | AF: weit verbreitet | Hooded Vulture |
| | <i>Gyps</i> | Savigny, 1809 | | |
| Weißrückengeier | <i>Gyps africanus</i> | Salvadori, 1865 | AF: weit verbreitet | White-backed Vulture |
| Bengalengeier | <i>Gyps bengalensis</i> | (Gmelin, JF, 1788) | OR: Iran über se Asien | White-rumped Vulture |
| Indiengeier | <i>Gyps indicus</i> | (Scopoli, 1786) | OR: se Pakistan, s Indien | Indian Vulture |
| Dünnschnabelgeier | <i>Gyps tenuirostris</i> | Gray, GR, 1844 | OR: Himalaja über se Asien | Slender-billed Vulture |
| Sperbergeier | <i>Gyps rueppelli</i> | (Brehm, AE, 1852) | AF: e, z, w | Rüppell's Vulture |
| | <i>G. r. rueppelli</i> | (Brehm, AE, 1852) | sw Mauretanien bis e Sudan und s bis Tansania | |
| | <i>G. r. erlangeri</i> | Salvadori, 1908 | Äthiopien, Somalia | |
| Schneegeier | <i>Gyps himalayensis</i> | Hume, 1869 | OR: Himalaja | Himalayan Vulture |
| Gänsegeier | <i>Gyps fulvus</i> | (Hablizl, 1783) | AF, PAL: n Afrika, sw Paläarktis, auch n Indien | Griffon Vulture |
| | <i>G. f. fulvus</i> | (Hablizl, 1783) | s Europa und n Afrika bis z Asien | |
| | <i>G. f. fulvescens</i> | Hume, 1869 | Afghanistan bis n Indien | |
| Kapgeier | <i>Gyps coprotheres</i> | (Forster, JR, 1798) | AF: Namibia bis Simbabwe, Mosambik und s Südafrika | Cape Vulture |
| | <i>Sarcogyps</i> | Lesson, RP, 1842 | | |
| Kahlkopfgeier | <i>Sarcogyps calvus</i> | (Scopoli, 1786) | OR: weit verbreitet | Red-headed Vulture |
| | <i>Trigonoceps</i> | Lesson, RP, 1842 | | |
| Wollkopfgeier | <i>Trigonoceps occipitalis</i> | (Burchell, 1824) | AF: weit verbreitet | White-headed Vulture |
| | <i>Aegypius</i> | Savigny, 1809 | | |
| Mönchsgeier | <i>Aegypius monachus</i> | (Linnaeus, 1766) | PAL: s Europa bis z Asien, Pakistan und nw Indien | Cinereous Vulture |
| | <i>Torgos</i> | Kaup, 1828 | | |
| Ohrengeier | <i>Torgos tracheliotos</i> | (Forster, JR, 1796) | AF: weit verbreitet, auch Arabische Halbinsel | Lappet-faced Vulture |
| | <i>T. t. negevensis</i> | Bruun, Mendelssohn & Bull, 1981 | s Israel und Arabische Halbinsel | |
| | <i>T. t. tracheliotos</i> | (Forster, JR, 1796) | nw Afrika, Afrika s der Sahara | |
| | <i>Spilornis</i> | Gray, GR, 1840 | | |
| Haubenschlangennadler | <i>Spilornis cheela</i> | (Latham, 1790) | OR: weit verbreitet | Crested Serpent Eagle |
| | <i>S. c. cheela</i> | (Latham, 1790) | n Indien, Nepal und Bhutan | |
| | <i>S. c. melanotis</i> | (Jerdon, 1841) | s Indien | |
| | <i>S. c. spilogaster</i> | (Blyth, 1852) | Sri Lanka | |
| | <i>S. c. burmanicus</i> | Swann, 1920 | Myanmar bis sw China und z, s Indochina | |
| | <i>S. c. ricketti</i> | Slater, WL, 1919 | s China und n Vietnam | |
| | <i>S. c. malayensis</i> | Swann, 1920 | Malaiische Halbinsel, Anambasin Inseln (e von s Malaiische Halbinsel) und n Sumatra | |
| | <i>S. c. davisoni</i> | Hume, 1873 | Andamanen | |
| | <i>S. c. perplexus</i> | Swann, 1922 | s Ryūkyū-Inseln (Japan) | |
| | <i>S. c. hoya</i> | Swinhoe, 1866 | Taiwan | |
| | <i>S. c. rutherfordi</i> | Swinhoe, 1870 | Hainan (vor se China) | |
| | <i>S. c. pallidus</i> | Walden, 1872 | n Borneo | |
| | <i>S. c. richmondi</i> | Swann, 1922 | s Borneo | |
| | <i>S. c. natunensis</i> | Chasen, 1935 | Belitung (e von s Sumatra) und Natuna-Inseln (nw von Borneo) | |
| | <i>S. c. sipora</i> | Chasen & Kloss, 1926 | Mentawai-Inseln (w von z Sumatra) | |
| | <i>S. c. batu</i> | Meyer de Schauensee & Ripley, 1940 | s Sumatra und Batu-Inseln (w von z Sumatra) | |
| | <i>S. c. asturinus</i> | Meyer, AB, 1884 | Nias (w von n Sumatra) | |
| | <i>S. c. abbotti</i> | Richmond, 1903 | Simeuluë (w von n Sumatra) | |

| | | | | |
|------------------------------------|---|--|---|-----------------------------|
| | <i>S. c. bido</i> | (Horsfield, 1821) | Java und Bali | |
| | <i>S. c. baweanus</i> | Oberholser, 1917 | Bawean (n von e Java) | |
| | <i>S. c. palawanensis</i> | Sclater, WL, 1919 | Palawan-Inselgruppe (sw Philippinen) | |
| | <i>S. c. minimus</i> | Hume, 1873 | z Nikobaren | |
| Nikobarenschlangenadler | <i>Spilornis klossi</i> | Richmond, 1902 | OR: Groß Nikobar (s Nikobaren) | Great Nicobar Serpent Eagle |
| Bergschlangenadler | <i>Spilornis kinabaluensis</i> | Sclater, WL, 1919 | OR: Bergland Borneos | Mountain Serpent Eagle |
| Sulawesischlangenadler | <i>Spilornis rufipectus</i> | Gould, 1858 | AU: Sulawesi | Sulawesi Serpent Eagle |
| | <i>S. r. rufipectus</i> | Gould, 1858 | Sulawesi, Selayar (s von sw Sulawesi), Muna und Butung (s von se Sulawesi) | |
| | <i>S. r. sulaensis</i> | (Schlegel, 1866) | Banggai und Sula-Inseln (e von Sulawesi) | |
| Philippinenschlangenadler | <i>Spilornis holospilus</i> | (Vigors, 1831) | OR: Philippinen (außer Palawan-Inselgruppe) | Philippine Serpent Eagle |
| Andamanenschlangenadler | <i>Spilornis elgini</i> | (Blyth, 1863) | OR: Andamanen | Andaman Serpent Eagle |
| | <i>Pithecophaga</i> | Ogilvie-Grant, 1896 | | |
| Affenadler | <i>Pithecophaga jefferyi</i> | Ogilvie-Grant, 1896 | OR: Luzon, Eastern Visayas und Mindanao (n, ez, s Philippinen) | Philippine Eagle |
| | <i>Circaetus</i> | Vieillot, 1816 | | |
| Schlangenadler | <i>Circaetus gallicus</i> | (Gmelin, JF, 1788) | PAL, OR: sw Europa bis z Asien, nw China und Indien; Kleine Sundainseln | Short-toed Snake Eagle |
| | <i>C. g. gallicus</i> | (Gmelin, JF, 1788) | sw Europa bis z Asien, nw China und Indien | |
| | <i>C. g. sacerdotis</i> | Ng, NSR, Christidis, Olsen, Norman & Rheindt, 2017 | e Java, Bali und Lombok bis Timor (Kleine Sundainseln) | |
| Beudouin-Schlangenadler | <i>Circaetus beaudouini</i> | Verreaux, J & des Murs, 1862 | AF: Senegal bis Südsudan, nw Kenia und Uganda | Beudouin's Snake Eagle |
| Schwarzbrust-Schlangenadler | <i>Circaetus pectoralis</i> | Smith, A, 1829 | AF: e Sudan und Äthiopien bis Südafrika | Black-chested Snake Eagle |
| Einfarb-Schlangenadler | <i>Circaetus cinereus</i> | Vieillot, 1818 | AF: Senegal und Gambia bis Äthiopien und s bis Südafrika | Brown Snake Eagle |
| | <i>Circaetus fasciolatus</i> | Kaup, 1847 | AF: Kenia bis ne Südafrika | Southern Banded Snake Eagle |
| Graubrust-Schlangenadler | <i>Circaetus cinerascens</i> | Müller, JW, 1851 | AF: Senegal und Gambia bis w Äthiopien und s bis Namibia und Simbabwe | Western Banded Snake Eagle |
| | <i>Dryotrionchis</i> | Shelley, 1874 | | |
| Kongoschlangenadler | <i>Dryotrionchis spectabilis</i> | (Schlegel, 1863) | AF: w, z | Congo Serpent Eagle |
| | <i>D. s. spectabilis</i> | (Schlegel, 1863) | Sierra Leone und Liberia bis n Kamerun | |
| | <i>D. s. batesi</i> | Sharpe, 1904 | s Kamerun bis s Sudan, z DR Kongo und nw Angola | |
| | <i>Terathopius</i> | Lesson, RP, 1830 | | |
| Gaukler | <i>Terathopius ecaudatus</i> | (Daudin, 1800) | AF: weit verbreitet | Bateleur |
| | <i>Macheiramphus</i> | Bonaparte, 1850 | | |
| Fledermausadler | <i>Macheiramphus alcinus</i> | Bonaparte, 1850 | AF, OR, AU: weit verbreitet in AF, Myanmar bis Borneo und Neuguinea | Bat Hawk |
| | <i>M. a. anderssoni</i> | (Gurney, JH Sr, 1866) | Afrika s der Sahara | |
| | <i>M. a. alcinus</i> | Bonaparte, 1850 | Myanmar, Malaiische Halbinsel, Sumatra, Borneo und Sulawesi | |
| | <i>M. a. papuanus</i> | Mayr, 1940 | e Neuguinea | |
| | <i>Harpyopsis</i> | Salvadori, 1875 | | |
| Papuaadler | <i>Harpyopsis novaeguineae</i> | Salvadori, 1875 | AU: Neuguinea | Papuan Eagle |
| | <i>Morphnus</i> | Dumont, 1816 | | |
| Würgadler | <i>Morphnus guianensis</i> | (Daudin, 1800) | MA, SA: Guatemala bis ne Argentinien | Crested Eagle |
| | <i>Harpia</i> | Vieillot, 1816 | | |
| Harpyie | <i>Harpia harpyja</i> | (Linnaeus, 1758) | MA, SA: s Mexiko bis ne Argentinien | Harpy Eagle |
| | <i>Nisaetus</i> | Hodgson, 1836 | | |
| Indienhaubenadler | <i>Nisaetus cirrhatus</i> | (Gmelin, JF, 1788) | OR: Himalaja, z, s Indien und Sri Lanka bis Große Sundainseln und Philippinen | Changeable Hawk-Eagle |
| | <i>N. c. limnaeetus</i> | (Horsfield, 1821) | n Indien bis Indochina, Malaiische Halbinsel, Große Sundainseln und Mindoro, Palawan-Inselgruppe, Mindanao und Sulu-Archipel (nw, sw, s Philippinen) | |
| | <i>N. c. cirrhatus</i> | (Gmelin, JF, 1788) | s Indien | |
| | <i>N. c. ceylanensis</i> | (Gmelin, JF, 1788) | Sri Lanka | |
| | <i>N. c. andamanensis</i> | (Tytler, 1865) | Andamanen | |
| | <i>N. c. vanheurni</i> | (Junge, 1936) | Simeuluë (w von n Sumatra) | |
| Floreshaubenadler | <i>Nisaetus floris</i> | (Hartert, EJO, 1898) | AU: Lombok bis Alor (w, z Kleine Sundainseln) | Flores Hawk-Eagle |
| Berghaubenadler | <i>Nisaetus nipalensis</i> | Hodgson, 1836 | OR: Himalaja bis Taiwan und Japan | Mountain Hawk-Eagle |
| | <i>N. n. nipalensis</i> | Hodgson, 1836 | Himalaja e bis China und s bis Malaiische Halbinsel | |
| | <i>N. n. orientalis</i> | (Temminck & Schlegel, 1845) | Japan | |
| Ceylonhaubenadler | <i>Nisaetus kelaarti</i> | (Legge, 1878) | OR: sw Indien, Sri Lanka | Legge's Hawk-Eagle |
| Borneohaubenadler | <i>Nisaetus alboniger</i> | Blyth, 1845 | OR: Malaiische Halbinsel, Sumatra, Simeuluë und Nias (w von n Sumatra), Mentawai-Inseln (w von z Sumatra), Belitung (e von s Sumatra) und Borneo | Blyth's Hawk-Eagle |
| | <i>Nisaetus bartelsi</i> | (Stresemann, 1924) | OR: montanes Java | Javan Hawk-Eagle |
| Javahaubenadler | <i>Nisaetus lanceolatus</i> | (Temminck & Schlegel, 1845) | AU: Sulawesi, Togianinseln (zwischen ne und ez Sulawesi), Banggai und Sula-Inseln (e von Sulawesi), Muna und Buton (s von se Sulawesi) | Sulawesi Hawk-Eagle |
| | <i>Nisaetus philippensis</i> | (Gould, 1863) | OR: Luzon und Mindoro (n Philippinen) | Philippine Hawk-Eagle |
| Mindanaohaubenadler | <i>Nisaetus pinskeri</i> | (Preleuthner & Gamauf, 1998) | OR: die meisten Visayas, Mindanao und Basilan (z, s Philippinen) | Pinsker's Hawk-Eagle |
| | <i>Nisaetus nanus</i> | (Wallace, 1868) | OR: Malaiische Halbinsel, Sumatra und Borneo | Wallace's Hawk-Eagle |
| Dschungelhaubenadler | <i>N. n. nanus</i> | (Wallace, 1868) | s Myanmar und Thailand, Malaiische Halbinsel, Sumatra, Bangka (e von s Sumatra) und Borneo | |
| | <i>N. n. stresemanni</i> | (Amadon, 1953) | Nias (w von n Sumatra) | |
| | <i>Spizaetus</i> | Vieillot, 1816 | | |
| Tyrannenadler | <i>Spizaetus tyrannus</i> | (Wied-Neuwied, M, 1820) | MA, SA: z Mexiko bis ne Argentinien | Black Hawk-Eagle |
| | <i>S. t. serus</i> | Friedmann, 1950 | z Mexiko über n Südamerika bis z Brasilien, Bolivien und Peru | |

| | | | | |
|---------------------------------|---------------------------------|------------------------------|---|----------------------------|
| | <i>S. t. tyrannus</i> | (Wied-Neuwied, M, 1820) | e, s Brasilien, Uruguay und ne Argentinien | |
| Elsteradler | <i>Spizaetus melanoleucus</i> | (Vieillot, 1816) | MA, SA: s Mexiko bis ne Argentinien | Black-and-white Hawk-Eagle |
| Prachtadler | <i>Spizaetus ornatus</i> | (Daudin, 1800) | MA, SA: se Mexiko bis n Argentinien | Ornate Hawk-Eagle |
| | <i>S. o. vicarius</i> | Friedmann, 1935 | s Mexiko bis w Kolumbien und Ecuador | |
| | <i>S. o. ornatus</i> | (Daudin, 1800) | z Kolumbien bis die Guyanas s bis n Argentinien | |
| Kastanienbauchadler | <i>Spizaetus isidori</i> | (des Murs, 1845) | SA: Venezuela bis nw Argentinien | Black-and-chestnut Eagle |
| | <i>Stephanoaetus</i> | Slater, WL, 1922 | | |
| Kronenadler | <i>Stephanoaetus coronatus</i> | (Linnaeus, 1766) | AF: e Südsudan und w Äthiopien; Sierra Leone bis s Kenia, e Südafrika und n Angola | Crowned Eagle |
| | <i>Lophotriorchis</i> | Sharpe, 1874 | | |
| Rotbauchadler | <i>Lophotriorchis kienerii</i> | (de Sparre, 1835) | OR, AU: s, se Asien, auch Sulawesi | Rufous-bellied Eagle |
| | <i>L. k. kienerii</i> | (de Sparre, 1835) | s Himalaja, w Indien und Sri Lanka | |
| | <i>L. k. formosus</i> | (Stresemann, 1924) | Myanmar über se Asien, Große Sundainseln, Philippinen (außer Sulu-Archipel), Region Sulawesi und n Kleine Sundainseln | |
| | <i>Polemaetus</i> | Heine, 1890 | | |
| Kampfadler | <i>Polemaetus bellicosus</i> | (Daudin, 1800) | AF: weit verbreitet | Martial Eagle |
| | <i>Lophaetus</i> | Kaup, 1847 | | |
| Schopfadler | <i>Lophaetus occipitalis</i> | (Daudin, 1800) | AF: weit verbreitet | Long-crested Eagle |
| | <i>Ictinaetus</i> | Blyth, 1843 | | |
| Malaienadler | <i>Ictinaetus malaiensis</i> | (Temminck, 1822) | OR: weit verbreitet | Black Eagle |
| | <i>I. m. perniger</i> | (Hodgson, 1836) | n Indien und Nepal, Bhutan, s Indien und Sri Lanka | |
| | <i>I. m. malaiensis</i> | (Temminck, 1822) | Myanmar bis s China, se Asien und Malaiischer Archipel (außer Kleine Sundainseln) | |
| | <i>Clanga</i> | Adamowicz, 1854 | | |
| Schreiadler | <i>Clanga pomarina</i> | (Brehm, CL, 1831) | PAL: ez Europa | Lesser Spotted Eagle |
| Gangesadler | <i>Clanga hastata</i> | (Lesson, RP, 1831) | OR: n Indien | Indian Spotted Eagle |
| Schelladler | <i>Clanga clanga</i> | (Pallas, 1811) | PAL: e Europa bis e Sibirien und n China | Greater Spotted Eagle |
| | <i>Hieraetus</i> | Kaup, 1844 | | |
| Silberadler | <i>Hieraetus wahlbergi</i> | (Sundevall, 1850) | AF: weit verbreitet | Wahlberg's Eagle |
| Zwergadler | <i>Hieraetus pennatus</i> | (Gmelin, JF, 1788) | PAL: sw Europa und nw Afrika bis z Asien und n Indien; auch Südafrika | Booted Eagle |
| | <i>Hieraetus morphnoides</i> | (Gould, 1841) | AU: Australien (außer Tasmanien) | Little Eagle |
| Kaninchenadler | <i>Hieraetus weiskei</i> | (Reichenow, 1900) | AU: n, z Molukken und Neuguinea | Pygmy Eagle |
| Papuzwergadler | <i>Hieraetus ayresii</i> | (Gurney, JH Sr, 1862) | AF: weit verbreitet | Ayres's Hawk-Eagle |
| Fleckenadler | <i>Aquila</i> | Brisson, 1760 | | |
| Savannenadler | <i>Aquila rapax</i> | (Temminck, 1828) | AF: weit verbreitet, auch Indien | Tawny Eagle |
| | <i>A. r. vindhiana</i> | Franklin, 1831 | Pakistan, Indien und Nepal | |
| | <i>A. r. belisarius</i> | (Levaillant, J, 1850) | Marokko und Algerien, s Mauretanien bis Äthiopien und sw Arabien s bis DR Kongo, Uganda und Kenia | |
| | <i>A. r. rapax</i> | (Temminck, 1828) | s Kenia und DR Kongo bis Südafrika | |
| Steppenadler | <i>Aquila nipalensis</i> | Hodgson, 1833 | PAL: z | Steppe Eagle |
| | <i>A. n. orientalis</i> | Cabanis, 1854 | e Europa bis z Kasachstan | |
| | <i>A. n. nipalensis</i> | Hodgson, 1833 | e Kasachstan bis n China | |
| Iberienadler | <i>Aquila adalberti</i> | Brehm, CL, 1861 | PAL: Spanien, Portugal, auch Marokko | Spanish Imperial Eagle |
| Kaiseradler | <i>Aquila heliaca</i> | Savigny, 1809 | PAL: se Europa bis z Sibirien | Eastern Imperial Eagle |
| Molukkenadler | <i>Aquila gurneyi</i> | Gray, GR, 1861 | AU: n, z Molukken, Neuguinea und benachbarte Inseln | Gurney's Eagle |
| | <i>Aquila chrysaetos</i> | (Linnaeus, 1758) | NA, MA, PAL: weit verbreitet | Golden Eagle |
| | <i>A. c. chrysaetos</i> | (Linnaeus, 1758) | Europa bis nz Asien | |
| | <i>A. c. kamtschatica</i> | Severtsov, 1888 | ne Asien | |
| | <i>A. c. japonica</i> | Severtsov, 1888 | Korea und Japan | |
| | <i>A. c. daphanea</i> | Severtsov, 1888 | z Asien | |
| | <i>A. c. homeyeri</i> | Severtsov, 1888 | Iberische Halbinsel, n Afrika über Nahen Osten bis Iran und Usbekistan | |
| | <i>A. c. canadensis</i> | (Linnaeus, 1758) | Alaska, Kanada, w USA und wz Mexiko | |
| Keilschwanzadler | <i>Aquila audax</i> | (Latham, 1801) | AU: sz Neuguinea, Australien und Tasmanien | Wedge-tailed Eagle |
| | <i>A. a. audax</i> | (Latham, 1801) | Trans-Fly (sz Neuguinea) und Australien | |
| | <i>A. a. fleayi</i> | Condon & Amadon, 1954 | Tasmanien (se Australien) | |
| Klippenadler | <i>Aquila verreauxii</i> | Lesson, RP, 1831 | AF: weit verbreitet, auch Arabische Halbinsel | Verreaux's Eagle |
| Schwarzachseladler | <i>Aquila africana</i> | (Cassin, 1865) | AF: weit verbreitet | Cassin's Hawk-Eagle |
| Habichtsadler | <i>Aquila fasciata</i> | Vieillot, 1822 | PAL, OR: Spanien bis Indien bis s China; auch n Afrika | Bonelli's Eagle |
| | <i>A. f. fasciata</i> | Vieillot, 1822 | n Afrika und s Europa bis s China und Indochina | |
| | <i>A. f. renschi</i> | (Stresemann, 1932) | Sumbawa bis Luang (w von Babarinseln, e Kleine Sundainseln) und Tanimbar (s Molukken) | |
| Akazienadler | <i>Aquila spilogaster</i> | (Bonaparte, 1850) | AF: weit verbreitet | African Hawk-Eagle |
| | <i>Harpagus</i> | Vigors, 1824 | | |
| Rostbrust-Zahnhabicht | <i>Harpagus bidentatus</i> | (Latham, 1790) | MA, SA: e Mexiko bis se Brasilien | Double-toothed Kite |
| | <i>H. b. fasciatus</i> | Lawrence, 1869 | s Mexiko bis w Kolumbien und Ecuador | |
| | <i>H. b. bidentatus</i> | (Latham, 1790) | e Kolumbien bis Bolivien und e Brasilien | |
| Rostschenkel-Zahnhabicht | <i>Harpagus diodon</i> | (Temminck, 1823) | SA: e Amazonien, se Südamerika | Rufous-thighed Kite |
| | <i>Kaupifalco</i> | Bonaparte, 1854 | | |
| Kuckuckshabicht | <i>Kaupifalco monogrammicus</i> | (Temminck, 1824) | AF: weit verbreitet | Lizard Buzzard |
| | <i>K. m. monogrammicus</i> | (Temminck, 1824) | Senegal und Gambia bis Äthiopien und Kenia | |
| | <i>K. m. meridionalis</i> | (Hartlaub, 1860) | s Kenia bis Angola, Namibia und Südafrika | |
| | <i>Micronisus</i> | Gray, GR, 1840 | | |
| Gabarhabicht | <i>Micronisus gabar</i> | (Daudin, 1800) | AF: weit verbreitet | Gabar Goshawk |

| | | | | |
|-------------------------------|--|--|--|------------------------------|
| | <i>M. g. niger</i> | (Vieillot, 1823) | Gambia und Senegal bis Äthiopien bis Kamerun und s Sudan; auch sw Arabien | |
| | <i>M. g. aequatorius</i> | Clancey, 1987 | Äthiopien bis Gabun, n Sambia und Mosambik | |
| | <i>M. g. gabar</i> | (Daudin, 1800) | s Angola bis s Mosambik und Südafrika | |
| Graubürzel-Singhabicht | Melierax Melierax metabates | Gray, GR, 1840 Heuglin, 1861 | AF: weit verbreitet sw Marokko sw Arabische Halbinsel Senegal bis Äthiopien und n Tansania Gabun bis s Tansania s bis Angola und ne Südafrika | Dark Chanting Goshawk |
| | <i>M. m. theresae</i> | Meinertzhagen, R, 1939 | | |
| | <i>M. m. ignoscens</i> | Friedmann, 1928 | | |
| | <i>M. m. metabates</i> | Heuglin, 1861 | | |
| | <i>M. m. mechowii</i> | Cabanis, 1882 | | |
| Weißbürzel-Singhabicht | Melierax poliopterus | Cabanis, 1868 | AF: Äthiopien und Somalia bis Tansania | Eastern Chanting Goshawk |
| Silbersinghabicht | Melierax canorus | (Thunberg, 1799) | AF: s Angola bis Simbabwe und Südafrika sw Angola bis n Südafrika w, s Südafrika | Pale Chanting Goshawk |
| | <i>M. c. argentior</i> | Clancey, 1960 | | |
| | <i>M. c. canorus</i> | (Thunberg, 1799) | | |
| Langschwanzhabicht | Urotriorchis Urotriorchis macrourus | Sharpe, 1874 (Hartlaub, 1855) | AF: Liberia bis Uganda und z DR Kongo | Long-tailed Hawk |
| | Erythrotriorchis Erythrotriorchis buergersi | Sharpe, 1875 (Reichenow, 1914) | AU: montanes n, ne, ez, se Neuguinea | Chestnut-shouldered Goshawk |
| Prachthabicht | Erythrotriorchis buergersi | (Latham, 1801) | AU: ne Western Australia, n Northern Territory und Tiwi Islands (n von Northern Territory) bis Kap-York-Halbinsel, ne Queensland (n Australien) | Red Goshawk |
| Fuchshabicht | Erythrotriorchis radiatus | | | |
| | Megatriorchis Megatriorchis doriae | Salvadori & D'Albertis, 1875 Salvadori & D'Albertis, 1875 | AU: Batanta (Raja Ampat, nw von Neuguinea) und Neuguinea | Doria's Goshawk |
| Salvadorihabicht | Megatriorchis doriae | | | |
| | Microspizias Microspizias superciliosus | Sangster, Kirwan, Fuchs, Dickinson, Elliott & Gregory, S, 2021 (Linnaeus, 1766) | MA, SA: Nicaragua bis n Argentinien Nicaragua bis w Kolumbien und Ecuador Venezuela und die Guyanas bis e Peru und n Argentinien | Tiny Hawk |
| Däumlingssperber | <i>M. s. fontainieri</i> | (Bonaparte, 1853) | | |
| | <i>M. s. superciliosus</i> | (Linnaeus, 1766) | | |
| Halsbandsperber | Microspizias collaris | (Sclater, PL, 1860) | SA: Venezuela bis Peru | Semicollared Hawk |
| | Accipiter Accipiter trivirgatus | Brisson, 1760 (Temminck, 1824) | OR: weit verbreitet ne Indien bis s China, Indochina und Malaiische Halbinsel Taiwan sw Indien Sri Lanka Sumatra Nias (w von n Sumatra) Java und Bali Borneo Palawan-Inselgruppe (sw Philippinen) Polillo (n Philippinen) se Philippinen | Crested Goshawk |
| Schopfhabicht | <i>A. t. indicus</i> | (Hodgson, 1836) | | |
| | <i>A. t. formosae</i> | Mayr, 1949 | | |
| | <i>A. t. peninsulae</i> | Koelz, 1949 | | |
| | <i>A. t. layardi</i> | (Whistler, 1936) | | |
| | <i>A. t. trivirgatus</i> | (Temminck, 1824) | | |
| | <i>A. t. niasensis</i> | Mayr, 1949 | | |
| | <i>A. t. javanicus</i> | Mayr, 1949 | | |
| | <i>A. t. microstictus</i> | Mayr, 1949 | | |
| | <i>A. t. palawanus</i> | Mayr, 1949 | | |
| | <i>A. t. castroi</i> | Manuel & Gilliard, 1952 | | |
| | <i>A. t. extimus</i> | Mayr, 1945 | | |
| Graukopfhabicht | Accipiter griseiceps | (Kaup, 1848) | AU: Sulawesi | Sulawesi Goshawk |
| Graubauchhabicht | Accipiter poliogaster | (Temminck, 1824) | SA: Großteil Amazoniens bis n Argentinien | Grey-bellied Hawk |
| Rotbrusthabicht | Accipiter toussenelii | (Verreaux, J, Verreaux, É & des Murs, 1855) | AF: w, wz Senegal und Gambia bis w Kamerun Bioko (Golf von Guinea) s Kamerun bis n, w DR Kongo e DR Kongo bis w Uganda | Red-chested Goshawk |
| | <i>A. t. macroscelides</i> | (Hartlaub, 1855) | | |
| | <i>A. t. lopezi</i> | (Alexander, 1903) | | |
| | <i>A. t. toussenelii</i> | (Verreaux, J, Verreaux, É & des Murs, 1855) | | |
| | <i>A. t. canescens</i> | (Chapin, 1921) | | |
| Afrikahabicht | Accipiter tachiro | (Daudin, 1800) | AF: e, sz, s Eritrea und Äthiopien Somalia bis Angola, Sambia und Mosambik Pemba (vor Tansania) s Angola bis Mosambik und Südafrika | African Goshawk |
| | <i>A. t. unduliventer</i> | (Rüppell, 1836) | | |
| | <i>A. t. sparsimfasciatus</i> | (Reichenow, 1895) | | |
| | <i>A. t. pembaensis</i> | Benson & Elliott, HFI, 1975 | | |
| | <i>A. t. tachiro</i> | (Daudin, 1800) | | |
| Rotflankenhabicht | Accipiter castanilius | Bonaparte, 1853 | AF: wz s Nigeria bis Gabun und w DR Kongo e DR Kongo | Chestnut-flanked Sparrowhawk |
| | <i>A. c. castanilius</i> | Bonaparte, 1853 | | |
| | <i>A. c. beniensis</i> | Lönnberg, 1917 | | |
| Schikrasperber | Accipiter badius | (Gmelin, JF, 1788) | AF, OR: weit verbreitet, auch s Paläarktis Senegal und Gambia bis sw Arabien s bis n Tansania und n DR Kongo s DR Kongo und s Tansania bis Südafrika Kaukasus bis z Asien und nw Indien z Indien, Bangladesch n Indien bis s China, Indochina und n Sumatra sw Indien und Sri Lanka | Shikra |
| | <i>A. b. sphenurus</i> | (Rüppell, 1836) | | |
| | <i>A. b. polyzonoides</i> | Smith, A, 1838 | | |
| | <i>A. b. cenchroides</i> | (Severtsov, 1873) | | |
| | <i>A. b. dussumieri</i> | (Temminck, 1824) | | |
| | <i>A. b. poliopsis</i> | (Hume, 1874) | | |
| | <i>A. b. badius</i> | (Gmelin, JF, 1788) | | |
| Nikobarensperber | Accipiter butleri | (Gurney, JH Jr, 1898) | OR: Nikobaren Car Nicobar (n Nikobaren) Katchal und Camorta (z Nikobaren) | Nicobar Sparrowhawk |
| | <i>A. b. butleri</i> | (Gurney, JH Jr, 1898) | | |
| | <i>A. b. obsoletus</i> | (Richmond, 1902) | | |
| Kurzfangsperber | Accipiter brevipes | (Severtsov, 1850) | PAL: se Europa bis w Kasachstan | Levant Sparrowhawk |
| Froschsperber | Accipiter soloensis | (Horsfield, 1821) | PAL: e Sibirien, Korea und China | Chinese Sparrowhawk |
| Echsenperber | Accipiter francesiae | Smith, A, 1834 | AF: Komoren (außer Mohéli) und Madagaskar Madagaskar Grande Comore (=Njazidja; nw Komoren) Anjouan (=Nzwani; ez Komoren) | Frances's Sparrowhawk |
| | <i>A. f. francesiae</i> | Smith, A, 1834 | | |
| | <i>A. f. griveaudi</i> | Benson, 1960 | | |
| | <i>A. f. pusillus</i> | (Gurney, JH Sr, 1875) | | |

| | | | | |
|------------------------------|---|--|---|-------------------------|
| Fleckschwanzspërber | <i>A. f. brutus</i> <i>Accipiter trinitatus</i> | (Schlegel, 1865) Bonaparte, 1850 | Mayotte (se Komoren) AU: Sulawesi, Talisei (n von ne Sulawesi), Muna und Buton (s von se Sulawesi) | Spot-tailed Sparrowhawk |
| Grauhabicht | <i>Accipiter novaehollandiae</i> | (Gmelin, JF, 1788) | AU: ne Western Australia bis e Queensland, sw Victoria und Tasmanien (n, e Australien) | Grey Goshawk |
| Inselhabicht | <i>Accipiter hiogaster</i> | (Müller, S, 1841) | AU: Molukken und Kleine Sundainseln bis Neuguinea, Bismarck-Archipel und Salomonen | Variable Goshawk |
| | <i>A. h. sylvestris</i> | Wallace, 1864 | Sumbawa bis Alor (w, z Kleine Sundainseln) | |
| | <i>A. h. polionotus</i> | (Salvadori, 1889) | Damar und Babarinseln (e Kleine Sundainseln), Banda und Tanimbarinseln (s Molukken) | |
| | <i>A. h. mortyi</i> | Hartert, EJO, 1925 | Morotai (n Molukken) | |
| | <i>A. h. griseogularis</i> | (Gray, GR, 1861) | Halmahera, Ternate, Tidore und Bacan-Inseln (n Molukken) und Gebe (nw von Neuguinea) | |
| | <i>A. h. obiensis</i> | (Hartert, EJO, 1903) | Obi-Inseln (nz Molukken) | |
| | <i>A. h. hiogaster</i> | (Müller, S, 1841) | Kelang (n von nw Seram), Seram, Saparua (s von w Seram) und Ambon (ez Molukken) | |
| | <i>A. h. pallidiceps</i> | (Salvadori, 1879) | Buru (wz Molukken) | |
| | <i>A. h. albiventris</i> | (Salvadori, 1876) | Tayandoinseln und Kei-Inseln (se Molukken) | |
| | <i>A. h. leucosomus</i> | (Sharpe, 1874) | Neuguinea und viele benachbarte Inseln | |
| | <i>A. h. misoriensis</i> | (Salvadori, 1876) | Biak (Inseln der Cenderawasih-Bucht, nw Neuguinea) | |
| | <i>A. h. pallidimas</i> | Mayr, 1940 | D'Entrecasteaux-Inseln (e von se Neuguinea) | |
| | <i>A. h. misulae</i> | Mayr, 1940 | Misima und Vanatinai (w, z, Louisiade-Archipel, e von se Neuguinea) | |
| | <i>A. h. lavongai</i> | Mayr, 1945 | Lavongai, Neuirland und Dyaul (s von nw Neuirland; ne Bismarck-Archipel) | |
| | <i>A. h. matthiae</i> | Mayr, 1945 | Mussau (St.-Matthias-Inseln, nz Bismarck-Archipel) | |
| | <i>A. h. manusi</i> | Mayr, 1945 | Admiralitätsinseln (nw Bismarck-Archipel) | |
| | <i>A. h. dampieri</i> | (Gurney, JH Sr, 1882) | Umboi (w von Neubritannien) und Neubritannien und benachbarte Inseln (se Bismarck-Archipel) | |
| | <i>A. h. lihirensis</i> | Stresemann, 1933 | Lihir-Inseln und Tanga-Inseln (e von z Neuirland; ne Bismarck-Archipel) | |
| | <i>A. h. bougainvillei</i> | (Rothschild & Hartert, EJO, 1905) | Buka, Bougainville und Shortland-Inseln (n Salomonen) | |
| | <i>A. h. rufoschistaceus</i> | (Rothschild & Hartert, EJO, 1902) | Choiseul, Santa Isabel und Nggela-Inseln (ez Salomonen) | |
| | <i>A. h. rubianae</i> | (Rothschild & Hartert, EJO, 1905) | New Georiga (wz Salomonen, außer Ranongga) | |
| | <i>A. h. malaitae</i> | Mayr, 1931 | Malaita (se Salomonen) | |
| | <i>A. h. pulchellus</i> | (Ramsay, EP, 1882) | Guadalcanal (se Salomonen) | |
| Bänderhabicht | <i>Accipiter fasciatus</i> | (Vigors & Horsfield, 1827) | AU: weit verbreitet | Brown Goshawk |
| | <i>A. f. natalis</i> | (Lister, 1889) | Weihnachtsinsel (s von w Java) | |
| | <i>A. f. wallacii</i> | (Sharpe, 1874) | Lombok bis Babarinseln (n Kleine Sundainseln) | |
| | <i>A. f. tjendanae</i> | Stresemann, 1925 | Sumba (sw Kleine Sundainseln) | |
| | <i>A. f. stresemanni</i> | Rensch, 1931 | Jampea, Kalao, Bonerate, Kalaotoa und Madu (s, se von sw Sulawesi) und Tukang Besi (se von se Sulawesi) | |
| | <i>A. f. savu</i> | Mayr, 1941 | Sawu (e von Sumba, z Kleine Sundainseln) | |
| | <i>A. f. hellmayri</i> | Stresemann, 1922 | Roti, Semau und Timor (e Kleine Sundainseln) | |
| | <i>A. f. buruensis</i> | Stresemann, 1914 | Buru (wz Molukken) | |
| | <i>A. f. dogwa</i> | Rand, 1941 | Trans-Fly (sz Neuguinea), Boigu und Saibai (n Inseln in der Torres-Straße, weit ne Australien) | |
| | <i>A. f. polycryptus</i> | Rothschild & Hartert, EJO, 1915 | e Neuguinea | |
| | <i>A. f. vigilax</i> | (Wetmore, 1926) | Vanuata und Neukaledonien einschließlich Loyalitätsinseln | |
| | <i>A. f. didimus</i> | (Mathews, 1912) | ne Western Australia bis Kap-York-Halbinsel, ne Queensland (n Australien) | |
| | <i>A. f. fasciatus</i> | (Vigors & Horsfield, 1827) | Australien (außer n) und Tasmanien, Rennell und Bellona (nw von Rennell; s Salomonen) | |
| | <i>A. f. rosselianus</i> | Mayr, 1940 | Rossel (e Louisiade-Archipel, e von Neuguinea) | |
| Schwarzmantelhabicht | <i>Accipiter melanochlamys</i> | (Salvadori, 1876) | AU: montanes Neuguinea | Black-mantled Goshawk |
| Elsterhabicht | <i>Accipiter albogularis</i> | Gray, GR, 1870 | AU: Salomonen | Pied Goshawk |
| | <i>A. a. eichhorni</i> | Hartert, EJO, 1926 | Feni-Inseln (e von se Neuirland, ne Bismarck-Archipel) | |
| | <i>A. a. woodfordi</i> | (Sharpe, 1888) | Buka bis Malaita und Ulawa (n von Makira; n bis sz Salomonen, außer New-Georgia-Archipel) | |
| | <i>A. a. gilvus</i> | Mayr, 1945 | New-Georgia-Archipel (wz Salomonen) | |
| | <i>A. a. albogularis</i> | Gray, GR, 1870 | Makira und benachbarte Inseln (se Salomonen) | |
| | <i>A. a. sharpei</i> | (Oustalet, 1875) | Utupua und Vanikoro (Temotu=Santa-Cruz-Inseln, se Salomonen) | |
| Weißbauchhabicht | <i>Accipiter haplochrous</i> | Sclater, PL, 1859 | AU: Grande Terre (Neukaledonien) | White-bellied Goshawk |
| Fidschihabicht | <i>Accipiter rufitorques</i> | (Peale, 1849) | PO: Fidschi (außer kleinen Inseln; sw Polynesien) | Fiji Goshawk |
| Halmaherahabicht | <i>Accipiter henicogrammus</i> | (Gray, GR, 1861) | AU: Morotai, Halmahera und Bacan-Inseln (n Molukken) | Moluccan Goshawk |
| Schiefermantelhabicht | <i>Accipiter luteoschistaceus</i> | Rothschild & Hartert, EJO, 1926 | AU: Umboi (w von Neubritannien) und Neubritannien (se Bismarck-Archipel) | Slaty-mantled Goshawk |
| Trughabicht | <i>Accipiter imitator</i> | Hartert, EJO, 1926 | AU: Bougainville, Choiseul und Santa Isabel (n, ez Salomonen) | Imitator Goshawk |
| Aschkopfhabicht | <i>Accipiter poliocephalus</i> | Gray, GR, 1858 | AU: Raja Ampat (nw von Neuguinea), Aru-Inseln (sw von Neuguinea), Yapen (Inseln der Cenderawasih-Bucht, nw Neuguinea), Neuguinea, D'Entrecasteaux-Archipel und Louisiade-Archipel (e von se Neuguinea) | Grey-headed Goshawk |
| Prinzenhabicht | <i>Accipiter princeps</i> | Mayr, 1934 | AU: Normanby (D'Entrecasteaux-Inseln), Vanatinai (z Louisiade-Archipel, e von se Neuguinea) und montanes Neubritannien (se Bismarck-Archipel) | New Britain Goshawk |
| Waldspërber | <i>Accipiter erythropus</i> | (Hartlaub, 1855) | AF: w, wz | Red-thighed Sparrowhawk |

| | | | | |
|---------------------------|--|--|--|-----------------------------|
| | <i>A. e. erythropus</i> | (Hartlaub, 1855) | Senegal und Gambia bis Nigeria | |
| | <i>A. e. zenkeri</i> | Reichenow, 1894 | Kamerun bis w Uganda und n Angola | |
| Zwergsperber | <i>Accipiter minullus</i> | (Daudin, 1800) | AF: s, sz, e | Little Sparrowhawk |
| | <i>A. m. tropicalis</i> | Reichenow, 1898 | Küste s Somalias bis e Mosambik | |
| | <i>A. m. minullus</i> | (Daudin, 1800) | Äthiopien bis Angola und Südafrika | |
| Trillersperber | <i>Accipiter gularis</i> | (Temminck & Schlegel, 1845) | PAL: z, e | Japanese Sparrowhawk |
| | <i>A. g. sibiricus</i> | Stepanyan, 1959 | Mongolei bis e China | |
| | <i>A. g. gularis</i> | (Temminck & Schlegel, 1845) | ne China, Russischer Ferner Osten und Japan | |
| | <i>A. g. iwasakii</i> | Mishima, 1962 | s Ryūkyū-Inseln (Japan) | |
| Besrasperber | <i>Accipiter virgatus</i> | (Temminck, 1822) | OR: weit verbreitet | Besra |
| | <i>A. v. affinis</i> | Hodgson, 1836 | w Himalaja bis z China und Indochina | |
| | <i>A. v. fuscipectus</i> | Mees, 1970 | Taiwan | |
| | <i>A. v. besra</i> | Jerdon, 1839 | s Indien und Sri Lanka | |
| | <i>A. v. vanbemmeli</i> | Voous, 1950 | montanes Sumatra | |
| | <i>A. v. rufotibialis</i> | Sharpe, 1887 | montanes Borneo | |
| | <i>A. v. virgatus</i> | (Temminck, 1822) | montanes Java und Bali | |
| | <i>A. v. quinquefasciatus</i> | Mees, 1984 | montanes Flores (z Kleine Sundainseln) | |
| | <i>A. v. abdulalii</i> | Mees, 1981 | Andamanen und Nikobaren | |
| | <i>A. v. confusus</i> | Hartert, EJO, 1910 | n, z Philippinen | |
| | <i>A. v. quagga</i> | Parkes, 1973 | z, s Philippinen (außer Palawan-Inselgruppe und Sulu-Archipel) | |
| Sulawesisperber | <i>Accipiter nanus</i> | (Blasius, W, 1897) | AU: montanes Sulawesi (außer sw, se) | Dwarf Sparrowhawk |
| Rotnackensperber | <i>Accipiter erythrauchen</i> | Gray, GR, 1861 | AU: n, z Molukken | Rufous-necked Sparrowhawk |
| | <i>A. e. erythrauchen</i> | Gray, GR, 1861 | Morotai, Halmahera, Bacan-Inseln und Obi-Inseln (n Molukken) | |
| | <i>A. e. ceramensis</i> | (Schlegel, 1862) | Buru, Seram und Ambon (z Molukken) | |
| Halsringsperber | <i>Accipiter cirrocephalus</i> | (Vieillot, 1817) | AU: Neuguinea, Australien | Collared Sparrowhawk |
| | <i>A. c. papuanus</i> | (Rothschild & Hartert, EJO, 1913) | Neuguinea und benachbarte Inseln | |
| | <i>A. c. cirrocephalus</i> | (Vieillot, 1817) | Australien | |
| Dreifarbensperber | <i>Accipiter brachyurus</i> | (Ramsay, EP, 1880) | AU: Neubritannien und Neuirland (e Bismarck-Archipel) | New Britain Sparrowhawk |
| Rosenbrustsperber | <i>Accipiter rhodogaster</i> | (Schlegel, 1862) | AU: Sulawesi und Banggai und Sula-Inseln (e von Sulawesi) | Vinous-breasted Sparrowhawk |
| | <i>A. r. rhodogaster</i> | (Schlegel, 1862) | Sulawesi, Muna und Buton (s von se Sulawesi) | |
| | <i>A. r. sulaensis</i> | (Schlegel, 1866) | Banggai und Sula-Inseln (e von Sulawesi) | |
| Madagaskarsperber | <i>Accipiter madagascariensis</i> | Verreaux, J, 1833 | AF: Madagaskar (außer z) | Madagascar Sparrowhawk |
| Ovambosperber | <i>Accipiter ovampensis</i> | Gurney, JH Sr, 1875 | AF: Senegal und Gambia bis Äthiopien s bis n Südafrika | Ovambo Sparrowhawk |
| Sperber | <i>Accipiter nisus</i> | (Linnaeus, 1758) | PAL: weit verbreitet | Eurasian Sparrowhawk |
| | <i>A. n. nisus</i> | (Linnaeus, 1758) | Europa bis sw Sibirien und z Asien | |
| | <i>A. n. nisosimilis</i> | (Tickell, 1833) | nw Sibirien bis n China und Japan | |
| | <i>A. n. dementjevi</i> | Stepanyan, 1958 | Alaiegebirge bis Tian Shan (z Asien) | |
| | <i>A. n. melaschistos</i> | Hume, 1869 | e Afghanistan bis sw China | |
| | <i>A. n. wolterstorffi</i> | Kleinschmidt, 1901 | Korsika und Sardinien | |
| | <i>A. n. punicus</i> | Erlanger, 1897 | nw Afrika | |
| | <i>A. n. granti</i> | Sharpe, 1890 | Madeira (w Madeira-Gruppe) und w, z Kanaren (z Makaronesien) | |
| Rotbauchsperber | <i>Accipiter rufiventris</i> | Smith, A, 1830 | AF: e, se, s | Rufous-breasted Sparrowhawk |
| | <i>A. r. perspicillaris</i> | (Rüppell, 1836) | Äthiopien | |
| | <i>A. r. rufiventris</i> | Smith, A, 1830 | e DR Kongo bis Kenia und Südafrika | |
| Eckschwanzsperber | <i>Accipiter striatus</i> | Vieillot, 1808 | NA, MA: weit verbreitet | Sharp-shinned Hawk |
| | <i>A. s. perobscurus</i> | Snyder, 1938 | Haida Gwaii (vor British Columbia, Kanada) | |
| | <i>A. s. velox</i> | (Wilson, A, 1812) | Kanada, USA | |
| | <i>A. s. suttoni</i> | Van Rossem, 1939 | s New Mexico (sw USA) bis e Mexiko | |
| | <i>A. s. madrensis</i> | Storer, 1952 | sw Mexiko | |
| | <i>A. s. fringilloides</i> | Vigors, 1827 | Kuba | |
| | <i>A. s. striatus</i> | Vieillot, 1808 | Hispaniola | |
| | <i>A. s. venator</i> | Wetmore, 1914 | Puerto Rico | |
| Weißbrustsperber | <i>Accipiter chionogaster</i> | (Kaup, 1852) | MA: s Mexiko bis Nicaragua | White-breasted Hawk |
| Andensperber | <i>Accipiter ventralis</i> | Sclater, PL, 1866 | SA: Venezuela bis w Bolivien | Plain-breasted Hawk |
| Rotschenkelsperber | <i>Accipiter erythronemius</i> | (Kaup, 1850) | SA: se Bolivien und s Brasilien bis Paraguay, Uruguay und n Argentinien | Rufous-thighed Hawk |
| Rundschwanzhabicht | <i>Accipiter cooperii</i> | (Bonaparte, 1828) | NA, MA: s Kanada bis Honduras | Cooper's Hawk |
| Kubahabicht | <i>Accipiter gundlachi</i> | Lawrence, 1860 | NA: Kuba | Gundlach's Hawk |
| | <i>A. g. gundlachi</i> | Lawrence, 1860 | w, z Kuba | |
| | <i>A. g. wileyi</i> | Wotzkow, 1991 | e Kuba | |
| Zweifarbhabicht | <i>Accipiter bicolor</i> | (Vieillot, 1817) | MA, SA: s Mexiko bis n Argentinien | Bicolored Hawk |
| | <i>A. b. bicolor</i> | (Vieillot, 1817) | se Mexiko bis die Guyanas, n Brasilien und e Peru | |
| | <i>A. b. fidens</i> | Bangs & Noble, 1918 | sw Mexiko | |
| | <i>A. b. guttifer</i> | Hellmayr, 1917 | s Bolivien, sw Brasilien, Paraguay und n Argentinien | |
| | <i>A. b. pileatus</i> | (Temminck, 1823) | z, s Brasilien und ne Argentinien | |
| Chilehabicht | <i>Accipiter chilensis</i> | Philippi & Landbeck, 1864 | SA: z Chile und wz Argentinien bis Feuerland | Chilean Hawk |
| Dominohabicht | <i>Accipiter melanoleucus</i> | Smith, A, 1830 | AF: weit verbreitet | Black Sparrowhawk |
| | <i>A. m. temminckii</i> | (Hartlaub, 1855) | Liberia bis n Angola | |
| | <i>A. m. melanoleucus</i> | Smith, A, 1830 | Sudan und Äthiopien über e Afrika bis Südafrika | |
| Madagaskarhabicht | <i>Accipiter henstii</i> | (Schlegel, 1873) | AF: Madagaskar (außer z, äußerer s) | Henst's Goshawk |
| Habicht | <i>Accipiter gentilis</i> | (Linnaeus, 1758) | NA, MA, PAL: weit verbreitet | Northern Goshawk |
| | <i>A. g. buteoides</i> | (Menzbier, 1882) | n Eurasien | |
| | <i>A. g. albidus</i> | (Menzbier, 1882) | ne Sibirien | |

| | | | | |
|-------------------------|-----------------------------|---|--|-----------------------|
| | <i>A. g. schvedowi</i> | (Menzbier, 1882) | ne Asien bis z China | |
| | <i>A. g. fujiyamae</i> | (Swann & Hartert, EJO, 1923) | Japan | |
| | <i>A. g. gentilis</i> | (Linnaeus, 1758) | z, n Europa | |
| | <i>A. g. marginatus</i> | (Piller & Mitterpacher, 1783) | Italien und Balkan bis Kaukasus und n Iran | |
| | <i>A. g. arrigonii</i> | (Kleinschmidt, 1903) | Korsika und Sardinien | |
| | <i>A. g. atricapillus</i> | (Wilson, A, 1812) | Nordamerika (außer sw Kanada, sw USA und nw Mexiko) | |
| | <i>A. g. laingi</i> | (Taverner, 1940) | Inseln vor British Columbia (sw Kanada) | |
| | <i>A. g. apache</i> | Van Rossem, 1938 | sw USA und nw Mexiko | |
| Papuahabicht | <i>Accipiter meyerianus</i> | (Sharpe, 1878) | AU: Sula-Inseln (e von Sulawesi), Halmahera, Obi-Inseln, Boano (nw von Seram), Seram, Seram Laut (se von Seram), Vogelkop-Halbinsel (nw Neuguinea), Yapen (Inseln der Cenderawasih-Bucht, nw Neuguinea), wz bis ne, se Neuguinea, Karkar und Bagabag (n von ne Neuguinea), Umboi (w von Neubritannien), Neubritannien, Watom (n von ne Neubritannien; se Bismarck-Archipel), New-Georgia-Archipel und Guadalcanal (wz, s Salomonen) | Meyer's Goshawk |
| | <i>Circus</i> | Lacépède, 1799 | | |
| Rohrweihe | <i>Circus aeruginosus</i> | (Linnaeus, 1758) | PAL, AF: w, wz | Western Marsh Harrier |
| | <i>C. a. aeruginosus</i> | (Linnaeus, 1758) | Europa und Naher Osten bis z Asien | |
| | <i>C. a. harterti</i> | Zedlitz, 1914 | nw Afrika | |
| Mangroveweihe | <i>Circus spilonotus</i> | Kaup, 1847 | PAL: z Sibirien bis ne China und Japan | Eastern Marsh Harrier |
| Papuaweihe | <i>Circus spilothorax</i> | Salvadori & D'Albortis, 1875 | AU: wz bis se Neuguinea | Papuan Harrier |
| Sumpfweihe | <i>Circus approximans</i> | Peale, 1849 | AU: Australien (außer sz), Nordinsel, Südinsel, Stewart Island und Chatham Island (e von Südinsel; Neuseeland), Vanuatu, Neukaledonien einschließlich Loyalitätsinseln, bis Fidschi und Tonga (sw, sz Polynesien) | Swamp Harrier |
| | <i>Circus ranivorus</i> | (Daudin, 1800) | AF: Südsudan und Kenia bis Südafrika | African Marsh Harrier |
| Froschweihe | <i>Circus maillardi</i> | Verreaux, J, 1862 | AF: Réunion (w Maskarenen) | Reunion Harrier |
| Réunionweihe | <i>Circus macroscelus</i> | Newton, A, 1863 | AF: Grande Comore (=Njazidja), Mohéli (=Mwali) und Anjouan (=Nzwani; nw, z Komoren) und w, z Madagaskar | Malagasy Harrier |
| | <i>Circus buffoni</i> | (Gmelin, JF, 1788) | SA: Kolumbien bis die Guyanas und ne Brasilien, s bis z Chile und z Argentinien | Long-winged Harrier |
| Weißbrauenweihe | <i>Circus assimilis</i> | Jardine & Selby, 1828 | AU: Sulawesi und Sumba (sw Kleine Sundainseln) und Australien (außer Tasmanien) | Spotted Harrier |
| | <i>Circus maurus</i> | (Temminck, 1828) | AF: Namibia und Südafrika | Black Harrier |
| Kapweihe | <i>Circus cyaneus</i> | (Linnaeus, 1766) | PAL: Europa und z, n Asien | Hen Harrier |
| Kornweihe | <i>Circus hudsonius</i> | (Linnaeus, 1766) | NA, MA: weit verbreitet | Northern Harrier |
| Hudsonweihe | <i>Circus cinereus</i> | Vieillot, 1816 | SA: z Kolumbien bis Feuerland, Paraguay und se Brasilien bis Feuerland | Cinereous Harrier |
| Grauweihe | | | PAL: e Europa bis z Asien | Pallid Harrier |
| Steppenweihe | <i>Circus macrourus</i> | (Gmelin, SG, 1770) | PAL: se Sibirien, Korea und ne China | Pied Harrier |
| Elsterweihe | <i>Circus melanoleucos</i> | (Pennant, 1769) | PAL: w Europa und nw Afrika bis z Asien | Montagu's Harrier |
| Wiesenweihe | <i>Circus pygargus</i> | (Linnaeus, 1758) | | |
| | <i>Milvus</i> | Lacépède, 1799 | | |
| Rotmilan | <i>Milvus milvus</i> | (Linnaeus, 1758) | PAL: Europa | Red Kite |
| | <i>M. m. milvus</i> | (Linnaeus, 1758) | Europa und nw Afrika bis Naher Osten | |
| | <i>M. m. fasciicauda</i> | Hartert, EJO, 1914 | Santo Antão und Santiago (fast ausgestorben; nw, sz Kapverden, s Makaronesien, w von w Afrika) | |
| Schwarzmilan | <i>Milvus migrans</i> | (Boddaert, 1783) | PAL, AF, OR, AU: weit verbreitet | Black Kite |
| | <i>M. m. migrans</i> | (Boddaert, 1783) | s und z Europa bis n Afrika und sz Asien | |
| "Schwarzohrmilan" | <i>M. m. lineatus</i> | (Gray, JE, 1831) | Sibirien bis Japan, Indochina und Indien | |
| | <i>M. m. govinda</i> | Sykes, 1832 | Pakistan und Indien bis Malaiische Halbinsel und s Indochina | |
| | <i>M. m. formosanus</i> | Kuroda, Nm, 1920 | Taiwan und Hainan (vor se China) | |
| | <i>M. m. affinis</i> | Gould, 1838 | Sulawesi, Buru (wz Molukken), Kleine Sundainseln, n, se Neuguinea und Australien (außer sw, sz, Tasmanien) | |
| Schmarotzermilan | <i>Milvus aegyptius</i> | (Gmelin, JF, 1788) | AF: weit verbreitet | Yellow-billed Kite |
| | <i>M. a. aegyptius</i> | (Gmelin, JF, 1788) | Ägypten, ne Afrika und sw Arabien | |
| | <i>M. a. parasitus</i> | (Daudin, 1800) | Afrika s der Sahara, Komoren und Madagaskar | |
| | <i>Haliastur</i> | Selby, 1840 | | |
| Keilschwanzmilan | <i>Haliastur sphenurus</i> | (Vieillot, 1818) | AU: Australien, sz, ne, se Neuguinea und Grande Terre (Neukaledonien) | Whistling Kite |
| Brahmanenmilan | <i>Haliastur indus</i> | (Boddaert, 1783) | OR, AU: Pakistan bis Indonesien, Philippinen, Neuguinea und benachbarte Inseln, küstennahes Australien (außer s, Tasmanien), Bismarck-Archipel und Salomonen | Brahminy Kite |
| | <i>H. i. indus</i> | (Boddaert, 1783) | Indien bis s China und Vietnam | |
| | <i>H. i. intermedius</i> | Blyth, 1865 | Malaiische Halbinsel, Große und Kleine Sundainseln, Philippinen und Sulawesi | |
| | <i>H. i. girrenera</i> | (Vieillot, 1822) | Molukken, Neuguinea und benachbarte Inseln, küstennahes Australien (außer s, Tasmanien) und Bismarck-Archipel | |
| | <i>H. i. flavirostris</i> | Condon & Amadon, 1954 | Feni-Inseln und Nissan (e von se Neuirland, weit ne Bismarck-Archipel) und Salomonen (außer Rennell und Temotu) | |
| | <i>Haliaeetus</i> | Savigny, 1809 | | |

| | | | | |
|-----------------------|--|--|--|-------------------------|
| Weißbauch-Seeadler | <i>Haliaeetus leucogaster</i> | (Gmelin, JF, 1788) | OR, AU: Indien bis e China, Philippinen, Indonesien, Neuguinea und benachbarte Inseln, Australien (außer z), Tasmanien und Bismarck-Archipel | White-bellied Sea Eagle |
| Salomonenseeadler | <i>Haliaeetus sanfordi</i> | Mayr, 1935 | AU: Buka bis Makira (Salomonen außer Rennell, Temotu) | Sanford's Sea Eagle |
| Schreiseeadler | <i>Haliaeetus vocifer</i> | (Daudin, 1800) | AF: weit verbreitet | African Fish Eagle |
| Madagaskarseeadler | <i>Haliaeetus vociferoides</i> | des Murs, 1845 | AF: Flüsse und küstennahes nw bis wz Madagaskar | Madagascar Fish Eagle |
| Bindenseeadler | <i>Haliaeetus leucoryphus</i> | (Pallas, 1771) | PAL: z, auch n Indien | Pallas's Fish Eagle |
| Seeadler | <i>Haliaeetus albicilla</i> <i>H. a. albicilla</i> <i>H. a. groenlandicus</i> | (Linnaeus, 1758) Brehm, CL, 1831 | PAL: weit verbreitet Europa, n Asien bis Indien und China Grönland | White-tailed Eagle |
| Weißkopf-Seeadler | <i>Haliaeetus leucocephalus</i> <i>H. l. washingtoniensis</i> <i>H. l. leucocephalus</i> | (Linnaeus, 1766) (Audubon, 1827) (Linnaeus, 1766) | NA: weit verbreitet, auch nw Mexiko Alaska, Kanada und n USA s USA, nw Mexiko | Bald Eagle |
| Riesenseeadler | <i>Haliaeetus pelagicus</i> | (Pallas, 1811) | PAL: ne Asien | Steller's Sea Eagle |
| Braunschwanz-Seeadler | <i>Haliaeetus humilis</i> <i>H. h. plumbeus</i> <i>H. h. humilis</i> | (Müller, S & Schlegel, 1841) (Jerdon, 1871) (Müller, S & Schlegel, 1841) | OR, AU: Himalaja bis Vietnam, Sulawesi und wz Molukken Himalaja bis s China und n Indochina Malaiische Halbinsel, Borneo, Sumatra, Sulawesi, Sula-Inseln (e von Sulawesi) und Buru (wz Molukken) | Lesser Fish Eagle |
| Graukopf-Seeadler | <i>Haliaeetus ichthyaetus</i> | (Horsfield, 1821) | OR: Indien über se Asien, Philippinen, Große Sundainseln und Sulawesi | Grey-headed Fish Eagle |
| Heuschreckenbussard | <i>Butastur</i> <i>Butastur rufipennis</i> | Hodgson, 1843 (Sundevall, 1850) | AF: Senegal und Gambia bis Somalia und n Tansania | Grasshopper Buzzard |
| Weißaugenbussard | <i>Butastur teesa</i> | (Franklin, 1831) | OR: Pakistan bis Myanmar | White-eyed Buzzard |
| Malaienbussard | <i>Butastur liventer</i> | (Temminck, 1827) | OR, AU: se Asien, Java und Sulawesi | Rufous-winged Buzzard |
| Amurbussard | <i>Butastur indicus</i> | (Gmelin, JF, 1788) | PAL: e Sibirien, Japan, Korea und ne China | Grey-faced Buzzard |
| Mississippibussard | <i>Ictinia</i> <i>Ictinia mississippiensis</i> | Vieillot, 1816 (Wilson, A, 1811) | NA: sz, se USA | Mississippi Kite |
| Schwebebussard | <i>Ictinia plumbea</i> | (Gmelin, JF, 1788) | MA, SA: ne Mexiko bis n Argentinien | Plumbeous Kite |
| Fischbussard | <i>Busarellus</i> <i>Busarellus nigricollis</i> <i>B. n. nigricollis</i> <i>B. n. leucocephalus</i> | Lesson, RP, 1843 (Latham, 1790) (Latham, 1790) (Vieillot, 1816) | MA, SA: z Mexiko bis n Argentinien Mexiko bis Brasilien Paraguay, Uruguay und n Argentinien | Black-collared Hawk |
| Schneckenbussard | <i>Rostrhamus</i> <i>Rostrhamus sociabilis</i> <i>R. s. plumbeus</i> <i>R. s. levis</i> <i>R. s. major</i> <i>R. s. sociabilis</i> | Lesson, RP, 1830 (Vieillot, 1817) Ridgway, 1874 Friedmann, 1933 Nelson & Goldman, 1933 (Vieillot, 1817) | NA, MA, SA: s Florida und Karibik bis ne Argentinien Florida Kuba e Mexiko, Guatemala, Belize und nw Honduras Honduras und Nicaragua bis n Argentinien | Snail Kite |
| Hakenbussard | <i>Helicolestes</i> <i>Helicolestes hamatus</i> | Bangs & Penard, TE, 1918 (Temminck, 1821) | MA, SA: e Panama bis Amazonien | Slender-billed Kite |
| Stelzenbussard | <i>Geranospiza</i> <i>Geranospiza caerulescens</i> <i>G. c. livens</i> <i>G. c. nigra</i> <i>G. c. balzarenis</i> <i>G. c. caerulescens</i> <i>G. c. gracilis</i> <i>G. c. flexipes</i> | Kaup, 1847 (Vieillot, 1817) Bangs & Penard, TE, 1921 (Du Bus de Gisignies, 1847) Sclater, WL, 1918 (Vieillot, 1817) (Temminck, 1821) Peters, JL, 1935 | MA, SA: Mexiko bis Uruguay nw Mexiko Mexiko bis z Panama e Panama bis nw Peru e Kolumbien über die Guyanas bis e Peru und amazonisches Brasilien ne Brasilien s Brasilien bis Paraguay, Bolivien, n Argentinien und Uruguay | Crane Hawk |
| Bleibussard | <i>Cryptoleucopteryx</i> <i>Cryptoleucopteryx plumbea</i> | Amaral, FSR, Sheldon, Gamauf, Haring, Riesing, Silveira & Wajntal, 2009 (Salvin, 1872) | SA: Kolumbien bis Peru | Plumbeous Hawk |
| Schieferbussard | <i>Buteogallus</i> <i>Buteogallus schistaceus</i> | Lesson, RP, 1830 (Sundevall, 1850) | SA: Amazonien | Slate-colored Hawk |
| Krabbenbussard | <i>Buteogallus anthracinus</i> <i>B. a. anthracinus</i> <i>B. a. utilensis</i> <i>B. a. rhizophorae</i> <i>B. a. bangsi</i> <i>B. a. subtilis</i> | (Deppe, 1830) Deppe, 1830 Twomey, 1956 Monroe, 1963 (Swann, 1922) (Thayer & Bangs, 1905) | NA, MA, SA: sw USA bis nw SA sw USA bis n Südamerika, Trinidad und St. Vincent Inseln im Golf von Honduras Pazifikküsten von El Salvador und Honduras Pazifikküsten von Costa Rica und Panama Pazifikküsten von Kolumbien, Ecuador und n Peru | Common Black Hawk |
| Kubabussard | <i>Buteogallus gundlachi</i> | (Cabanis, 1855) | NA: Kuba | Cuban Black Hawk |
| Rotbauchbussard | <i>Buteogallus aequinoctialis</i> | (Gmelin, JF, 1788) | SA: küstennahes Venezuela bis küstennahes ne Brasilien | Rufous Crab Hawk |
| Savannenbussard | <i>Buteogallus meridionalis</i> | (Latham, 1790) | MA, SA: Panama bis n Argentinien | Savanna Hawk |
| Weißhalsbussard | <i>Buteogallus lacernulatus</i> | (Temminck, 1827) | SA: e Brasilien | White-necked Hawk |
| Schwarzbussard | <i>Buteogallus urubitinga</i> <i>B. u. ridgwayi</i> <i>B. u. urubitinga</i> | (Gmelin, JF, 1788) (Gurney, JH Sr, 1884) (Gmelin, JF, 1788) | MA, SA: Mexiko bis n Argentinien Mexiko bis w Panama e Panama bis n Argentinien | Great Black Hawk |
| Einsiedlerbussard | <i>Buteogallus solitarius</i> <i>B. s. sheffleri</i> <i>B. s. solitarius</i> | (Tschudi, 1844) (Van Rossem, 1948) (Tschudi, 1844) | MA, SA: Mexiko bis w, n SA s Mexiko bis Panama Kolumbien bis die Guyanas und nw Argentinien | Solitary Eagle |
| Kronenbussard | <i>Buteogallus coronatus</i> | (Vieillot, 1817) | SA: e Bolivien, Paraguay und s Brasilien bis z Argentinien | Chaco Eagle |
| Prinzenbussard | <i>Morphnarchus</i> <i>Morphnarchus princeps</i> | Ridgway, 1920 (Sclater, PL, 1865) | MA, SA: Costa Rica bis n Ecuador | Barred Hawk |

| | | | | |
|---------------------------|--|---|---|-----------------------------|
| Wegebussard | <i>Rupornis</i> <i>Rupornis magnirostris</i> <i>R. m. griseocauda</i> <i>R. m. conspectus</i> <i>R. m. gracilis</i> <i>R. m. sinushonduri</i> <i>R. m. petulans</i> <i>R. m. alius</i> <i>R. m. magnirostris</i> | Kaup, 1844 (Gmelin, JF, 1788) (Ridgway, 1874) Peters, JL, 1913 Ridgway, 1885 (Bond, J, 1936) (Van Rossem, 1935) Peters, JL & Griscom, 1929 (Gmelin, JF, 1788) | MA, SA: Mexiko bis ne Argentinien Mexiko bis w Panama se Mexiko und n Belize Cozumel und Holbox (Mexiko) Bonacca und Roatán (Honduras) sw Costa Rica und sw Panama Perleninseln (Panama) Kolumbien bis die Guyanas und n Peru und amazonisches Brasilien s des Amazonas und e vom Rio Madeira w amazonisches Brasilien, e Peru und n Bolivien Bolivien und sw Brasilien bis w Argentinien ne Brasilien s Brasilien und ne Argentinien Uruguay und e Argentinien | Roadside Hawk |
| Wüstenbussard | <i>Parabuteo</i> <i>Parabuteo unicinctus</i> <i>P. u. harrisi</i> <i>P. u. unicinctus</i> | Ridgway, 1874 (Temminck, 1824) (Audubon, 1837) (Temminck, 1824) | NA, MA, SA: sw USA bis s Argentinien und Chile sw USA bis w Kolumbien, Ecuador und Peru e Kolumbien und Venezuela bis n Argentinien und s Chile | Harris's Hawk |
| Weißbürzelbussard | <i>Parabuteo leucorrhous</i> | (Quoy & Gaimard, 1824) | SA: Venezuela bis nw Bolivien, Paraguay bis n Argentinien | White-rumped Hawk |
| Weißschwanzbussard | <i>Geranoaetus</i> <i>Geranoaetus albicaudatus</i> <i>G. a. hypospodius</i> <i>G. a. colonus</i> <i>G. a. albicaudatus</i> | Kaup, 1844 (Vieillot, 1816) (Gurney, JH Sr, 1876) (Berlepsch, 1892) (Vieillot, 1816) | NA, MA, SA: sw USA bis z Argentinien s Texas (USA) bis n Kolumbien und nw Venezuela Niederländische Antillen, n Südamerika s Südamerika | White-tailed Hawk |
| Rotrückenbussard | <i>Geranoaetus polyosoma</i> <i>G. p. polyosoma</i> <i>G. p. exsul</i> <i>G. p. poecilochrous</i> <i>G. p. fjeldsai</i> | (Quoy & Gaimard, 1824) (Quoy & Gaimard, 1824) (Salvin, 1875) (Gurney, JH Sr, 1879) (Cabot, J & de Vries, 2009) | SA: w, Südkegel Anden von w Kolumbien bis Feuerland, Falklandinseln Juan-Fernández-Inseln (Chile) Anden von s Kolumbien bis s Ecuador Anden von n Peru bis nw Argentinien | Variable Hawk |
| Andenbussard | <i>Geranoaetus melanoleucus</i> <i>G. m. australis</i> <i>G. m. melanoleucus</i> | (Vieillot, 1819) Swann, 1922 (Vieillot, 1819) | SA: Venezuela bis s Chile, e Brasilien bis s Argentinien Anden von w Venezuela bis Feuerland s Brasilien, Paraguay, Uruguay und ne Argentinien | Black-chested Buzzard-Eagle |
| Mantelbussard | <i>Pseudastur</i> <i>Pseudastur polionotus</i> | Gray, GR, 1849 (Kaup, 1847) | SA: e Brasilien, Uruguay und Paraguay | Mantled Hawk |
| Schneebussard | <i>Pseudastur albicollis</i> <i>P. a. ghiesbreghti</i> <i>P. a. costaricensis</i> <i>P. a. williaminae</i> <i>P. a. albicollis</i> | (Latham, 1790) (Du Bus de Gisignies, 1845) (Sclater, WL, 1919) (Meyer de Schauensee, 1950) (Latham, 1790) | MA, SA: s Mexiko bis Amazonien Mexiko bis Guatemala und Belize Honduras bis nw Kolumbien nw Kolumbien bis nw Venezuela Trinidad, z Venezuela, die Guyanas bis Bolivien | White Hawk |
| Graurückenbussard | <i>Pseudastur occidentalis</i> | (Salvin, 1876) | SA: w Ecuador, nw Peru | Grey-backed Hawk |
| Möwenbussard | <i>Leucopternis</i> <i>Leucopternis semiplumbeus</i> | Kaup, 1847 Lawrence, 1861 | MA, SA: Honduras bis nw Ecuador | Semiplumbeous Hawk |
| Zügelbussard | <i>Leucopternis melanops</i> | (Latham, 1790) | SA: n Amazonien | Black-faced Hawk |
| Weißbrauenbussard | <i>Leucopternis kuhli</i> | Bonaparte, 1850 | SA: s Amazonien | White-browed Hawk |
| Bermudabussard | † <i>Bermuteo</i> † <i>Bermuteo avivorus</i> | Olson, 2008 Olson, 2008 | NA: Bermuda | Bermuda Hawk |
| Graubussard | <i>Buteo</i> <i>Buteo plagiatus</i> | Lacépède, 1799 (Schlegel, 1862) | NA, MA: sw USA bis nw Costa Rica | Grey Hawk |
| Silberbussard | <i>Buteo nitidus</i> <i>B. n. blakei</i> <i>B. n. nitidus</i> <i>B. n. pallidus</i> | (Latham, 1790) Hellmayr & Conover, 1949 (Latham, 1790) (Todd, 1915) | MA, SA: Costa Rica bis nz Argentinien sw Costa Rica bis w Ecuador Trinidad, n Amazonien s Brasilien, e Bolivien, Paraguay und n Argentinien | Grey-lined Hawk |
| Rotschulterbussard | <i>Buteo lineatus</i> <i>B. l. lineatus</i> <i>B. l. alleni</i> <i>B. l. extimus</i> <i>B. l. texanus</i> <i>B. l. elegans</i> | (Gmelin, JF, 1788) (Gmelin, JF, 1788) Ridgway, 1885 Bangs, 1920 Bishop, 1912 Cassin, 1855 | NA: se, z, auch ne Mexiko e Nordamerika sz Texas bis North Carolina und n Florida (USA) s Florida und Florida Keys (USA) s Texas (USA) bis se Mexiko s Oregon (USA) bis Baja California (Mexiko) | Red-shouldered Hawk |
| Haitibussard | <i>Buteo ridgwayi</i> | (Cory, 1883) | NA: Hispaniola | Ridgway's Hawk |
| Breitflügelbussard | <i>Buteo platypterus</i> <i>B. p. platypterus</i> <i>B. p. cubanensis</i> <i>B. p. brunnescens</i> <i>B. p. insulicola</i> <i>B. p. rivierei</i> <i>B. p. antillarum</i> | (Vieillot, 1823) (Vieillot, 1823) Burns, FL, 1911 Danforth & Smyth, 1935 Riley, 1908 Verrill, 1905 Clark, AH, 1905 | NA: e, z z, se Kanada und e USA Kuba Puerto Rico Antigua (Kleine Antillen) Dominica, Martinique und St. Lucia (Kleine Antillen) St. Vincent, Grenada (Kleine Antillen) und Tobago | Broad-winged Hawk |
| Weißkehlbussard | <i>Buteo albigula</i> | Philippi, 1899 | SA: Venezuela bis z Chile | White-throated Hawk |
| Kurzschwanzbussard | <i>Buteo brachyurus</i> <i>B. b. fuliginosus</i> <i>B. b. brachyurus</i> | Vieillot, 1816 Sclater, PL, 1858 Vieillot, 1816 | MA, SA: e Mexiko bis n Argentinien; auch s Florida s Florida (USA), e Mexiko bis Panama Südamerika | Short-tailed Hawk |
| Hawaiibussard | <i>Buteo solitarius</i> | Peale, 1849 | PO: Hawaii | Hawaiian Hawk |
| Präriebussard | <i>Buteo swainsoni</i> | Bonaparte, 1838 | NA, MA: sw Kanada, w USA und n Mexiko | Swainson's Hawk |
| Galápagosbussard | <i>Buteo galapagoensis</i> | (Gould, 1837) | SA: Galápagos | Galapagos Hawk |
| Rußbussard | <i>Buteo albonotatus</i> | Kaup, 1847 | NA, MA, SA: sw USA bis Paraguay | Zone-tailed Hawk |
| Rotschwanzbussard | <i>Buteo jamaicensis</i> <i>B. j. alascensis</i> | (Gmelin, JF, 1788) Grinnell, 1909 | NA, MA: weit verbreitet se Alaska, sw Kanada | Red-tailed Hawk |

| | | | | |
|--------------------------|----------------------------------|---|--|----------------------|
| | <i>B. j. harlani</i> | (Audubon, 1830) | z Alaska und nw Kanada | |
| | <i>B. j. calurus</i> | Cassin, 1855 | w Nordamerika, Socorro (vor Mexiko) | |
| | <i>B. j. borealis</i> | (Gmelin, JF, 1788) | e Nordamerika | |
| | <i>B. j. suttoni</i> | Dickerman, 1993 | s Baja California (Mexiko) | |
| | <i>B. j. fuertesi</i> | Sutton & Van Tyne, 1935 | sw USA und n Mexiko | |
| | <i>B. j. fumosus</i> | Nelson, 1898 | Mariás-Inseln (vor wz Mexiko) | |
| | <i>B. j. hadropus</i> | Storer, 1962 | z Mexiko | |
| | <i>B. j. kemsiesi</i> | Oberholser, 1959 | s Mexiko bis Nicaragua | |
| | <i>B. j. costaricensis</i> | Ridgway, 1874 | Costa Rica und w Panama | |
| | <i>B. j. umbrinus</i> | Bangs, 1901 | Florida (USA), Bahamas und Kuba | |
| | <i>B. j. jamaicensis</i> | (Gmelin, JF, 1788) | Jamaika, Hispaniola, Puerto Rico und n Kleine Antillen | |
| Magellanbussard | <i>Buteo ventralis</i> | Gould, 1837 | SA: s Chile, sw Argentinien | Rufous-tailed Hawk |
| Königsbussard | <i>Buteo regalis</i> | (Gray, GR, 1844) | NA: sz Kanada bis wz USA | Ferruginous Hawk |
| Raufußbussard | <i>Buteo lagopus</i> | (Pontoppidan, 1763) | NA, PAL: weit verbreitet | Rough-legged Buzzard |
| | <i>B. l. lagopus</i> | (Pontoppidan, 1763) | n Eurasien | |
| | <i>B. l. menzbieri</i> | Dementiev, 1951 | ne Asien | |
| | <i>B. l. kamschatkensis</i> | Dementiev, 1931 | Kamtschatka | |
| | <i>B. l. sanctijohannis</i> | (Gmelin, JF, 1788) | Alaska und Kanada | |
| Mongolenbussard | <i>Buteo hemilasius</i> | Temminck & Schlegel, 1845 | PAL: z, sz Asien bis se Sibirien und ne China | Upland Buzzard |
| Taigabussard | <i>Buteo japonicus</i> | Temminck & Schlegel, 1845 | OR: z, s Sibirien, Mongolei, ne China und Japan | Eastern Buzzard |
| | <i>B. j. burmanicus</i> | Hume, 1875 | se Sibirien (Transbaikalien) und n Mongolei bis ne China, n Korea und e, ne Sibirien; Sachalin? | |
| | <i>B. j. japonicus</i> | Temminck & Schlegel, 1845 | Japan, lokal Luzon (n Philippinen) | |
| | <i>B. j. toyoshimai</i> | Momiyama, 1927 | Izu und Bonininseln (s Japan) | |
| | <i>B. j. oshiroi</i> | Kuroda, Nh, 1971 | Daitō-Inseln (s Japan) | |
| Tibethbussard | <i>Buteo refectus</i> | Portenko, 1935 | OR: Himalaja | Himalayan Buzzard |
| Adlerbussard | <i>Buteo rufinus</i> | (Cretzschmar, 1829) | PAL, AF: sw, sz | Long-legged Buzzard |
| | <i>B. r. rufinus</i> | (Cretzschmar, 1829) | z Europa bis z Asien | |
| | <i>B. r. cirtensis</i> | (Levaillant, J, 1850) | Mauretanien bis Ägypten und Arabische Halbinsel | |
| Kapverdenbussard | <i>Buteo bannermani</i> | Swann, 1919 | AF: Santo Antão und Santiago; früher auf der Inselgruppe weiter verbreitet (nw, sz Kapverden, s Makaronesien, w von n Afrika) | Cape Verde Buzzard |
| | <i>B. b. bannermani</i> | Swann, 1919 | AF: Santo Antão und Santiago; früher auf der Inselgruppe weiter verbreitet (nw, sz Kapverden, s Makaronesien, w von n Afrika) | |
| Sokotrabussard | <i>Buteo socotraensis</i> | Porter & Kirwan, 2010 | AF: Sokotra | Socotra Buzzard |
| Mäusebussard | <i>Buteo buteo</i> | (Linnaeus, 1758) | PAL: weit verbreitet | Common Buzzard |
| | <i>B. b. rothschildi</i> | Swann, 1919 | z, w Azoren (nw Makaronesien) | |
| | <i>B. b. insularum</i> | Floericke, 1903 | Kanaren (z Makaronesien) | |
| | <i>B. b. pojana</i> | (Savi, 1831) | Korsika, Sardinien, Sizilien und z, s Italien | |
| | <i>B. b. buteo</i> | (Linnaeus, 1758) | Europa e bis Finnland, Rumänien und Türkei; Madeira, Porto Santo und Desertas (Madeira-Gruppe, nz Makaronesien) | |
| | <i>B. b. menetriesi</i> | Bogdanov, 1879 | e Türkei über Kaukasus bis n Iran | |
| "Falkenbussard" | <i>B. b. vulpinus</i> | (Gloger, 1833) | n, e Europa und z Asien | |
| Kapbussard | <i>Buteo trizonatus</i> | Rudebeck, 1957 | AF: s, e Südafrika | Forest Buzzard |
| Bergbussard | <i>Buteo oreophilus</i> | Hartert, EJO & Neumann, 1914 | AF: Äthiopien bis n Malawi | Mountain Buzzard |
| Rostnackebussard | <i>Buteo auguralis</i> | Salvadori, 1866 | AF: Sierra Leone bis Äthiopien, Uganda und Angola | Red-necked Buzzard |
| Madagaskarbussard | <i>Buteo brachypterus</i> | Hartlaub, 1860 | AF: Madagaskar | Madagascar Buzzard |
| Augurbussard | <i>Buteo augur</i> | (Rüppell, 1836) | AF: montanes Äthiopien und n Somalia bis Simbabwe; z Angola bis z Namibia | Augur Buzzard |
| | <i>B. a. archeri</i> | Sclater, WL, 1918 | montanes n Somalia | |
| | <i>B. a. augur</i> | (Rüppell, 1836) | montanes Äthiopien bis Simbabwe; z Angola bis z Namibia | |
| Felsenbussard | <i>Buteo rufofuscus</i> | (Forster, JR, 1798) | AF: Namibia und Südafrika | Jackal Buzzard |

EULEN

Schleiereulen

| | | | | |
|-----------------------|------------------------------------|--|---|-----------------------|
| Rußeule | <i>Tyto tenebricosa</i> | Billberg, 1828 | AU: Neuguinea (außer sz) und e Australien | Greater Sooty Owl |
| | <i>T. t. arfaki</i> | (Schlegel, 1879) | Yapen (Inseln der Cenderawasih-Bucht, nw Neuguinea) und Neuguinea (außer Trans-Fly, sz Neuguinea) | |
| | <i>T. t. tenebricosa</i> | (Gould, 1845) | ez Queensland bis ez Victoria (ez, se Australien) | |
| Fleckenrußeule | <i>Tyto multipunctata</i> | Mathews, 1912 | AU: se Kap-York-Halbinsel, ne Queensland (ne Australien) | Lesser Sooty Owl |
| Minahassaeule | <i>Tyto inexpectata</i> | (Schlegel, 1879) | AU: n, nz Sulawesi | Minahasa Masked Owl |
| Taliabueule | <i>Tyto nigrobrunnea</i> | Neumann, 1939 | AU: Taliabu (Sula-Inseln, e von Sulawesi) | Taliabu Masked Owl |
| Molukkeneule | <i>Tyto sororcula</i> | (Sclater, PL, 1883) | AU: z, s Molukken | Moluccan Masked Owl |
| | <i>T. s. sororcula</i> | (Sclater, PL, 1883) | Tanimbar-Inseln (s Molukken) | |
| | <i>T. s. cayelii</i> | (Hartert, EJO, 1900) | Buru (wz Molukken) | |
| | <i>T. s. almae</i> | Jønsson, Poulsen, Haryoko, Reeve & Fabre, 2013 | Seram (ez Molukken) | |
| Manuseule | <i>Tyto manusi</i> | Rothschild & Hartert, EJO, 1914 | AU: Manus (Admiralitätsinseln, nw Bismarck-Archipel) | Manus Masked Owl |
| Goldeule | <i>Tyto aurantia</i> | (Salvadori, 1881) | AU: Neubritannien (se Bismarck-Archipel) | Golden Masked Owl |
| Neuhollandeule | <i>Tyto novaehollandiae</i> | (Stephens, 1826) | AU: sz Neuguinea, Australien | Australian Masked Owl |
| | <i>T. n. calabyi</i> | Mason, IJ, 1983 | Trans-Fly (sz Neuguinea) | |
| | <i>T. n. kimberli</i> | Mathews, 1912 | ne Western Australia bis nw Northern Territory (nz Australien) | |
| | <i>T. n. melvillensis</i> | Mathews, 1912 | Bathurst Island und Melville Island (Tiwi Islands, n des Northern Territory) | |

| | | | | |
|-------------------------------|-----------------------------------|--|---|---------------------|
| | <i>T. n. galei</i> | Mathews, 1914 | ne Kap-York-Halbinsel, ne Queensland (ne Australien) | |
| | <i>T. n. novaehollandiae</i> | (Stephens, 1826) | sw Western Australia und ez Queensland bis s Victoria (sw, e Australien) | |
| | <i>T. n. castanops</i> | (Gould, 1837) | Tasmanien, Maria Island (e von Tasmanien) und Maatsuyker-Inseln (s von Tasmanien; se Australien) | |
| Sulawesieule | <i>Tyto rosenbergii</i> | (Schlegel, 1866) | AU: Sulawesi, Sangihe-Inseln (n von Sulawesi), Togianinseln (zwischen ne und ez Sulawesi), Selayar (s von sw Sulawesi) und Buton (s von se Sulawesi) | Sulawesi Masked Owl |
| | <i>T. r. pelengensis</i> | Neumann, 1939 | Peleng (Banggai-Inseln, e von Sulawesi) | |
| | <i>T. r. rosenbergii</i> | (Schlegel, 1866) | Sulawesi, Sangihe-Inseln (n von Sulawesi), Togianinseln (zwischen ne und ez Sulawesi), Selayar (s von sw Sulawesi) und Buton (s von se Sulawesi) | |
| Malegasseneule | <i>Tyto soumagnei</i> | (Grandidier, A, 1878) | AF: nw, e Madagaskar | Red Owl |
| Schleiereule | <i>Tyto alba</i> | (Scopoli, 1769) | AF, PAL: weit verbreitet | Western Barn Owl |
| | <i>T. a. alba</i> | (Scopoli, 1769) | nw Afrika, w, s Europa bis Balkan | |
| | <i>T. a. guttata</i> | (Brehm, CL, 1831) | z Europa und e Balkan bis Ukraine | |
| | <i>T. a. ernesti</i> | (Kleinschmidt, 1901) | Korsika und Sardinien | |
| | <i>T. a. erlangeri</i> | Slater, WL, 1921 | Kreta und Zypern über Naher Osten bis s Iran | |
| | <i>T. a. schmitzi</i> | (Hartert, EJO, 1900) | Madeira, Porto Santo und Desertas (nz Makaronesien) | |
| | <i>T. a. gracilirostris</i> | (Hartert, EJO, 1905) | e Kanaren (z Makaronesien) | |
| | <i>T. a. detorta</i> | Hartert, EJO, 1913 | Kapverden (auf den meisten Inseln; s Makaronesien, w von n Afrika) | |
| | <i>T. a. poensis</i> | (Fraser, 1843) | Afrika s der Sahara, Bioko (n Inseln im Golf von Guinea) | |
| | <i>T. a. thomensis</i> | (Hartlaub, 1852) | São Tomé (sz Inseln im Golf von Guinea) | |
| | <i>T. a. hypermetra</i> | Grote, 1928 | Komoren, Europa (w von s Madagaskar, Straße von Mosambik) und Madagaskar | |
| Amerikaschleiereule | <i>Tyto furcata</i> | (Temminck, 1827) | NA, MA, SA: weit verbreitet | American Barn Owl |
| | <i>T. f. pratincola</i> | (Bonaparte, 1838) | s Kanada und ne USA bis e Nicaragua, Hispaniola, Bermuda und Bahamas | |
| | <i>T. f. guatemalae</i> | (Ridgway, 1874) | w Guatemala bis Panama und n Kolumbien | |
| | <i>T. f. bondi</i> | Parkes & Phillips, AR, 1978 | Islas de la Bahía (vor n Honduras) | |
| | <i>T. f. niveicauda</i> | Parkes & Phillips, AR, 1978 | Isla de la Juventud (vor Kuba) | |
| | <i>T. f. furcata</i> | (Temminck, 1827) | Kuba, Cayman Islands und Jamaika | |
| | <i>T. f. nigrescens</i> | (Lawrence, 1878) | Dominica | |
| | <i>T. f. insularis</i> | (Pelzeln, 1872) | s Kleine Antillen | |
| | <i>T. f. bargei</i> | (Hartert, EJO, 1892) | Niederländische Antillen | |
| | <i>T. f. contempta</i> | (Hartert, EJO, 1898) | w Venezuela und Kolumbien bis Peru | |
| | <i>T. f. hellmayri</i> | Griscom & Greenway, 1937 | die Guyanas, n Brasilien | |
| | <i>T. f. tuidara</i> | (Gray, JE, 1828) | z Brasilien s des Amazonas bis Feuerland | |
| | <i>T. f. punctatissima</i> | (Gould & Gray, GR, 1838) | Galápagos | |
| Australschleiereule | <i>Tyto javanica</i> | (Gmelin, JF, 1788) | OR, AU, PO: s, se Asien bis Australasien und sw Pazifischer Ozean | Eastern Barn Owl |
| | <i>T. j. stertens</i> | Hartert, EJO, 1929 | Pakistan, Indien und n Sri Lanka bis sw China und Indochina | |
| | <i>T. j. javanica</i> | (Gmelin, JF, 1788) | Malaiische Halbinsel bis Große Sundainseln und w Kleine Sundainseln | |
| | <i>T. j. sumbaensis</i> | (Hartert, EJO, 1897) | Sumba und Sawu (se von Sumba; wz Kleine Sundainseln) | |
| | <i>T. j. meeki</i> | (Rothschild & Hartert, EJO, 1907) | ne, se Neuguinea und Manam und Karkar (n von ne Neuguinea) | |
| | <i>T. j. delicatula</i> | (Gould, 1837) | Roti und Timor (e Kleine Sundainseln) bis Australien und Tasmanien, e Neuguinea, Bismarck-Archipel, Salomonen, Vanuatu, Neukaledonien und Samoa | |
| | <i>T. j. crassirostris</i> | Mayr, 1935 | Tanga-Inseln (ne von Neuirland, ne Bismarck-Archipel) | |
| | <i>T. j. interposita</i> | Mayr, 1935 | Reef, Nendo und Vanikoro (Temotu =Santa-Cruz-Inseln, se Salomonen), Banks-Inseln bis Efate (n bis z Vanuatu) | |
| Andamanenschleiereule | <i>Tyto deroepstorffi</i> | (Hume, 1875) | OR: s Andamanen | Andaman Masked Owl |
| Hispaniolaschleiereule | <i>Tyto glaucops</i> | (Kaup, 1852) | NA: Hispaniola | Ashy-faced Owl |
| Kapgraseule | <i>Tyto capensis</i> | (Smith, A, 1834) | AF: Afrika s der Sahara von Äthiopien und Kamerun s bis Südafrika | African Grass Owl |
| Graseule | <i>Tyto longimembris</i> | (Jerdon, 1839) | OR, AU: e Indien bis e China, Philippinen, Taiwan, Sulawesi, se Neuguinea, n, ne Australien und Neukaledonien | Eastern Grass Owl |
| | <i>T. l. longimembris</i> | (Jerdon, 1839) | Indien bis Indochina, Sulawesi, Tukang Besi (se von se Sulawesi), Flores und Sumba (z Kleine Sundainseln) und n, e Australien | |
| | <i>T. l. chinensis</i> | Hartert, EJO, 1929 | se China, Vietnam | |
| | <i>T. l. pithecopis</i> | (Swinhoe, 1866) | Taiwan | |
| | <i>T. l. amaurota</i> | (Cabanis, 1872) | Philippinen | |
| | <i>T. l. papuensis</i> | Hartert, EJO, 1929 | montanes wz, ez, ne (Huon-Halbinsel) und se Neuguinea | |
| Kongomaskeneule | <i>Phodilus</i> | Geoffroy Saint-Hilaire, I, 1830 | AF: e DR Kongo, nw Tansania | Congo Bay Owl |
| Maskeneule | <i>Phodilus prigoginei</i> | Schouteden, 1952 | OR: se Asien bis Borneo und Java | Oriental Bay Owl |
| | <i>Phodilus badius</i> | (Horsfield, 1821) | ne Indien bis s China, n Thailand und Indochina | |
| | <i>P. b. saturatus</i> | Robinson, 1927 | s Thailand, Malaiische Halbinsel und Große Sundainseln einschließlich Nias (w von n Sumatra) | |
| | <i>P. b. badius</i> | (Horsfield, 1821) | Belitung (e von s Sumatra) | |
| | <i>P. b. parvus</i> | Chasen, 1937 | Bunguran (Natuna-Inseln, nw von Borneo) | |
| | <i>P. b. arixuthus</i> | Oberholser, 1932 | | |
| Ceylonmaskeneule | <i>Phodilus assimilis</i> | Hume, 1877 | OR: Sri Lanka, sw Indien | Sri Lanka Bay Owl |
| | <i>P. a. ripleyi</i> | Hussain & Reza Khan, 1978 | sw Indien | |
| | <i>P. a. assimilis</i> | Hume, 1877 | Sri Lanka | |

| Eulen | 234 Familie Strigidae | | | Owls |
|----------------------------|---|--|--|--|
| Rundflügelkauz | <i>Uroglaux</i> <i>Uroglaux dimorpha</i> | Mayr, 1937 (Salvadori, 1874) | | AU: Neuguinea und einige benachbarte Inseln Papuan Hawk-Owl |
| Lachkauz | <i>Ninox</i> † <i>Ninox albifacies</i> | Hodgson, 1837 (Gray, GR, 1844) | | AU: Nordinsel, Südinsel und Stewart Island (Neuseeland) Laughing Owl |
| | † <i>N. a. rufifacies</i> | (Buller, 1904) | | Nordinsel (Neuseeland) |
| | † <i>N. a. albifacies</i> | (Gray, GR, 1844) | | Südinsel und Stewart Island (Neuseeland) |
| Rostkauz | <i>Ninox rufa</i> | (Gould, 1846) | | AU: Neuguinea und w benachbarte Inseln und n Australien Rufous Owl |
| | <i>N. r. humeralis</i> | (Bonaparte, 1850) | | Waigeo (Raja Ampat, nw von Neuguinea), Aru-Inseln (sw von Neuguinea) und Neuguinea |
| | <i>N. r. rufa</i> | (Gould, 1846) | | ne Western Australia und Top End, n Northern Territory (nz Australien) |
| | <i>N. r. meesi</i> | Mason, IJ & Schodde, 1980 | | n, ne Kap-York-Halbinsel, ne Queensland (ne Australien) |
| | <i>N. r. queenslandica</i> | Mathews, 1911 | | ez Queensland (e Australien) |
| Riesenkauz | <i>Ninox strenua</i> | (Gould, 1838) | | AU: se Queensland bis se South Australia (e, se Australien) Powerful Owl |
| Kläfferkauz | <i>Ninox connivens</i> | (Latham, 1801) | | AU: n Molukken, e Neuguinea und Australien Barking Owl |
| | <i>N. c. rufostriata</i> | (Gray, GR, 1861) | | Morotai bis Obi-Inseln (n Molukken) |
| | <i>N. c. remigialis</i> | Stresemann, 1930 | | Kei Besar (Kei-Inseln, se Molukken) |
| | <i>N. c. assimilis</i> | Salvadori & D'Albertis, 1875 | | ne Neuguinea, Manam und Karkar (n von ne Neuguinea) und sz, se Neuguinea |
| | <i>N. c. peninsularis</i> | Salvadori, 1876 | | wz, ne Western Australia bis Kap-York-Halbinsel, ne Queensland (wz, n Australien) |
| | <i>N. c. connivens</i> | (Latham, 1801) | | sw South Australia und ez Queensland bis s Victoria (sw, e, se Australien) |
| Sumbakauz | <i>Ninox rudolfi</i> | Meyer, AB, 1882 | | AU: Sumba (sz Kleine Sundainseln) Sumba Boobook |
| Boobookkauz | <i>Ninox boobook</i> | (Latham, 1801) | | AU: Kleine Sundainseln, sz Neuguinea und Australien (außer Tasmanien) Australian Boobook |
| | <i>N. b. moae</i> | Mayr, 1943 | | Romang, Leti, Moe, Leti und Sermata (e Kleine Sundainseln) |
| | <i>N. b. cinnamomina</i> | Hartert, EJO, 1906 | | Babarinseln (weit e Kleine Sundainseln) |
| | <i>N. b. pusilla</i> | Mayr & Rand, 1935 | | se Trans-Fly (sz Neuguinea) |
| | <i>N. b. ocellata</i> | (Bonaparte, 1850) | | Sawu (z Kleine Sundainseln) und w, z Australien |
| | <i>N. b. halmaturina</i> | Mathews, 1912 | | Känguru-Insel (vor se South Australia; sz Australien) |
| | <i>N. b. lurida</i> | De Vis, 1887 | | se Kap-York-Halbinsel, ne Queensland (ne Australien) |
| | <i>N. b. boobook</i> | (Latham, 1801) | | ez Queensland bis s Victoria und se South Australia (e bis sz Australien) |
| Rotikauz | <i>Ninox rotiensis</i> | Johnstone, RE & Darnell, 1997 | | AU: Roti (e Kleine Sundainseln) Rote Boobook |
| Timorkauz | <i>Ninox fusca</i> | (Vieillot, 1817) | | AU: Timor (e Kleine Sundainseln) Timor Boobook |
| Alorkauz | <i>Ninox plesseni</i> | Stresemann, 1929 | | AU: Alor (ez Kleine Sundainseln) Alor Boobook |
| Tasmanekuckuckskauz | <i>Ninox leucopsis</i> | (Gould, 1838) | | AU: Tasmanien (se Australien) Tasmanian Boobook |
| Kuckuckskauz | <i>Ninox novaeseelandiae</i> | (Gmelin, JF, 1788) | | AU: Nordinsel, Südinsel und Stewart Island (Neuseeland), Norfolk und Lord-Howe-Insel Morepork |
| | <i>N. n. novaeseelandiae</i> | (Gmelin, JF, 1788) | | Nordinsel, Südinsel und Stewart Island (Neuseeland) |
| | <i>N. n. undulata</i> | (Latham, 1801) | | Norfolkinsel (e von Australien) |
| | † <i>N. n. albaria</i> | Ramsay, EP, 1888 | | Lord-Howe-Insel (e von Australien) |
| Japankauz | <i>Ninox japonica</i> | (Temminck & Schlegel, 1845) | | OR: Russischer Ferner Osten bis Korea, Japan und Taiwan Northern Boobook |
| | <i>N. j. florensis</i> | (Wallace, 1864) | | se Sibirien, ne, e China und n Korea |
| | <i>N. j. japonica</i> | (Temminck & Schlegel, 1845) | | s Korea und Japan |
| | <i>N. j. totogo</i> | Momiyama, 1931 | | Ryūkyū-Inseln (Japan) und Taiwan |
| Falkenkauz | <i>Ninox scutulata</i> | (Raffles, 1822) | | OR, PAL: n Indien bis s China und Borneo Brown Boobook |
| | <i>N. s. lugubris</i> | (Tickell, 1833) | | n, ne, z Indien und Nepal |
| | <i>N. s. burmanica</i> | Hume, 1876 | | ne Indien bis s China, Indochina und Thailand |
| | <i>N. s. hirsuta</i> | (Temminck, 1824) | | s Indien und Sri Lanka |
| | <i>N. s. isolata</i> | Baker, ECS, 1926 | | Car Nicobar |
| | <i>N. s. rexpimenti</i> | Abdulali, 1979 | | Groß Nikobar |
| | <i>N. s. scutulata</i> | (Raffles, 1822) | | Malaiische Halbinsel, Sumatra, Riau-Inseln (e von z Sumatra) und Bangka (e von s Sumatra) |
| | <i>N. s. javanensis</i> | Stresemann, 1928 | | Java und Bali |
| | <i>N. s. borneensis</i> | (Bonaparte, 1850) | | n Natuna-Inseln (nw von Borneo) und Borneo |
| | <i>N. s. palawanensis</i> | Ripley & Rabor, 1962 | | Palawan-Inselgruppe (sw Philippinen) |
| Dunkelkauz | <i>Ninox obscura</i> | Hume, 1872 | | OR: Andamanen Hume's Boobook |
| Schokoladenkauz | <i>Ninox randi</i> | Deignan, 1951 | | OR: Philippinen (außer Palawan-Inselgruppe) und Talaudinseln (ne von Sulawesi) Chocolate Boobook |
| Andamanenkauz | <i>Ninox affinis</i> | Beavan, 1867 | | OR: Andamanen Andaman Boobook |
| Luzonkauz | <i>Ninox philippensis</i> | Bonaparte, 1855 | | OR: n, z Philippinen Luzon Boobook |
| | <i>N. p. philippensis</i> | Bonaparte, 1855 | | Leyte, Luzon, Marinduque, Samar, Polillo, Masbate und Catanduanes (z, n Philippinen) |
| | <i>N. p. ticaoensis</i> | duPont, 1972 | | Ticao (z Philippinen) |
| | <i>N. p. centralis</i> | Mayr, 1945 | | Siquijor (z Philippinen) |
| Mindanaokauz | <i>Ninox spilocephala</i> | Tweeddale, 1879 | | OR: Basilan, Mindanao, Siargao und Dinagat (s Philippinen) Mindanao Boobook |
| Camiguinkauz | <i>Ninox leventisi</i> | Rasmussen, Allen, D, Collar, Hutchinson, Jakosalem, Kennedy, RS, Lambert & Paguntalan, 2012 | | OR: Camiguin (n von Mindanao, s Philippinen) Camiguin Boobook |
| Sulukauz | <i>Ninox reyi</i> | Oustalet, 1880 | | OR: Sulu-Archipel (s Philippinen) Sulu Boobook |

| | | | | |
|------------------------------|--|--|---|------------------------|
| Cebukauz | <i>Ninox rumseyi</i> | Rasmussen, Allen, D, Collar, Hutchinson, Jakosalem, Kennedy, RS, Lambert & Paguntalan, 2012 | OR: Cebu (w Philippinen) | Cebu Boobook |
| Romblonkauz | <i>Ninox spilonotus</i> <i>N. s. spilonotus</i> <i>N. s. fisheri</i> | Bourns & Worcester, 1894 Bourns & Worcester, 1894 Rasmussen, Allen, D, Collar, Hutchinson, Jakosalem, Kennedy, RS, Lambert & Paguntalan, 2012 | OR: Sibuyan und Tablas (z Philippinen) Sibuyan Tablas | Romblon Boobook |
| Mindorokauz | <i>Ninox mindorensis</i> | Ogilvie-Grant, 1896 | OR: Mindoro (wz Philippinen) | Mindoro Boobook |
| Graugesicht-Sumbakauz | <i>Ninox sumbaensis</i> | Olsen, Wink, Sauer-Gürth & Trost, 2002 | AU: Sumba (wz Kleine Sundainseln) | Least Boobook |
| Togiankauz | <i>Ninox burhani</i> | Indrawan & Somadikarta, 2004 | AU: Togianinseln (zwischen ne und ez Sulawesi) | Togian Boobook |
| Ockerbauchkauz | <i>Ninox ochracea</i> | (Schlegel, 1866) | AU: Sulawesi und Buton (s von se Sulawesi) | Ochre-bellied Boobook |
| Zinnoberkauz | <i>Ninox ios</i> | Rasmussen, 1999 | AU: montanes n Sulawesi | Cinnabar Boobook |
| Halmaherakauz | <i>Ninox hypogramma</i> | (Gray, GR, 1861) | AU: Halmahera, Ternate und Bacan-Inseln (n Molukken) | Halmahera Boobook |
| Burukauz | <i>Ninox hantu</i> | (Wallace, 1863) | AU: Buru (wz Molukken) | Buru Boobook |
| Seramkauz | <i>Ninox squamipila</i> | (Bonaparte, 1850) | AU: Seram (ez Molukken) | Seram Boobook |
| Tanimbarkauz | <i>Ninox forbesi</i> | Slater, PL, 1883 | AU: Tanimbar-Inseln (s Molukken) | Tanimbar Boobook |
| Weihnachtsinselkauz | <i>Ninox natalis</i> | Lister, 1889 | IO: Weihnachtsinsel (s von w Java) | Christmas Boobook |
| Manuskauz | <i>Ninox meeki</i> | Rothschild & Hartert, EJO, 1914 | AU: Manus und Los-Negros-Insel (ne von Manus; Admiralitätsinseln, nw Bismarck-Archipel) | Manus Boobook |
| Einfarbkauz | <i>Ninox theomacha</i> <i>N. t. goldii</i> <i>N. t. theomacha</i> <i>N. t. rosseliana</i> | (Bonaparte, 1855) Gurney, JH Sr, 1883 (Bonaparte, 1855) Tristram, 1889 | AU: Neuguinea (außer sz) D'Entrecasteaux-Inseln (e von se Neuguinea) Misool und Waigeo (Raja Ampat, nw von Neuguinea) und Neuguinea (außer Trans-Fly, sz Neuguinea) Louiadi-archipel (e von se Neuguinea) | Papuan Boobook |
| Püktchenkauz | <i>Ninox punctulata</i> | (Quoy & Gaimard, 1832) | AU: Sulawesi, Kabaena, Muna und Buton (s von se Sulawesi) | Speckled Boobook |
| Neubritannienkauz | <i>Ninox odiosa</i> | Slater, PL, 1877 | AU: Neubritannien und Watom (n von ne Neubritannien; se Bismarck-Archipel) | New Britain Boobook |
| Bismarckkauz | <i>Ninox variegata</i> <i>N. v. superior</i> <i>N. v. variegata</i> Margarobyas | (Quoy & Gaimard, 1832) Hartert, EJO, 1925 (Quoy & Gaimard, 1832) Olson & Suárez, 2008 | AU: montanes Lavongai und Neuirland (ne Bismarck-Archipel) montanes Lavongai (nz Bismarck-Archipel) montanes Neuirland (ne Bismarck-Archipel) | New Ireland Boobook |
| Kubaecule | <i>Margarobyas lawrencii</i> | (Sclater, PL & Salvin, 1868) | NA: Kuba | Bare-legged Owl |
| Wachtelzwegkauz | <i>Taenioptynx brodiei</i> <i>T. b. pardalotus</i> | (Kaup, 1848) (Burton, 1836) (Burton, 1836) (Swinhoe, 1863) | OR: weit verbreitet Himalaja bis s China s über Indochina und Malaiische Halbinsel Taiwan | Collared Owlet |
| Sundazwegkauz | <i>Taenioptynx sylvaticus</i> <i>T. s. sylvaticus</i> <i>T. s. borneensis</i> | (Bonaparte, 1850) (Bonaparte, 1850) (Sharpe, 1893) | OR: montanes Sumatra und Borneo montanes Sumatra montanes Borneo | Sunda Owlet |
| Elfenkauz | <i>Micrathene whitneyi</i> <i>M. w. whitneyi</i> <i>M. w. idonea</i> <i>M. w. sanfordi</i> † <i>M. w. graysoni</i> | Coues, 1866 (Cooper, JG, 1861) (Cooper, JG, 1861) (Ridgway, 1914) (Ridgway, 1914) Ridgway, 1886 | NA, MA: sw USA bis z Mexiko sw USA und nw Mexiko s Texas (USA) bis z Mexiko s Baja California (Mexiko) Socorro (Revillagigedo-Inseln, äußerer w von z Mexiko) | Elf Owl |
| Perukauz | <i>Xenoglaux loweryi</i> | O'Neill & Graves, GR, 1977 | SA: n Peru | Long-whiskered Owlet |
| Raufußkauz | <i>Aegolius funereus</i> <i>A. f. richardsoni</i> <i>A. f. funereus</i> <i>A. f. magnus</i> <i>A. f. sibiricus</i> <i>A. f. pallens</i> <i>A. f. caucasicus</i> <i>A. f. beickianus</i> | Kaup, 1829 (Linnaeus, 1758) (Bonaparte, 1838) (Linnaeus, 1758) (Buturlin, 1907) (Buturlin, 1910) (Schalow, 1908) (Buturlin, 1907) Stresemann, 1928 | NA, PAL: n Alaska, n Kanada und n USA n, z, se Europa bis Ural (Russland) ne Sibirien se Sibirien und ne China w, s Sibirien n Kaukasus (Russland) nw Indien und sw China | Boreal Owl |
| Sägekauz | <i>Aegolius acadicus</i> <i>A. a. acadicus</i> <i>A. a. brooksi</i> | (Gmelin, JF, 1788) (Gmelin, JF, 1788) (Fleming, JH, 1916) | NA: weit verbreitet, auch z Mexiko s Alaska, Kanada, n, sw USA und n Mexiko Haida Gwaii (vor British Columbia, Kanada) | Northern Saw-whet Owl |
| Bermudakauz | † <i>Aegolius gradyi</i> | Olson, 2012 | NA: Bermuda | Bermuda Saw-whet Owl |
| Ridgwaykauz | <i>Aegolius ridgwayi</i> | (Alfaro, 1905) | MA: s Mexiko bis w Panama | Unspotted Saw-whet Owl |
| Blassstirnkauz | <i>Aegolius harrisii</i> <i>A. h. harrisii</i> <i>A. h. iheringi</i> <i>A. h. dabbenei</i> | (Cassin, 1849) (Cassin, 1849) (Sharpe, 1899) Olog, 1979 | SA: e, z Kolumbien bis Venezuela, Ecuador und Peru Paraguay, se Brasilien, Uruguay und ne Argentinien w Bolivien und nw Argentinien | Buff-fronted Owl |
| Kaninchenkauz | <i>Athene cunicularia</i> <i>A. c. hypugaea</i> <i>A. c. rostrata</i> <i>A. c. floridana</i> † <i>A. c. amaura</i> † <i>A. c. guadeloupensis</i> <i>A. c. guantanamoensis</i> | Boie, F, 1822 (Molina, 1782) (Bonaparte, 1825) (Townsend, CH, 1890) (Ridgway, 1874) (Lawrence, 1878) (Ridgway, 1874) (Garrido, 2001) | NA, MA, SA: weit verbreitet sw Kanada bis w Mexiko Clarion (vor w Mexiko) z, s Florida (USA) und Bahamas Antigua, Nevis (Kleine Antillen) Guadeloupe (n Kleine Antillen) Kuba | Burrowing Owl |

| | | | | |
|---------------------------|--|-------------------------------|---|-------------------------|
| | <i>A. c. troglodytes</i> | (Wetmore & Swales, 1931) | Hispaniola, Île de la Gonâve und Isla Beata | |
| | <i>A. c. brachyptera</i> | (Richmond, 1896) | wz, nz Venezuela, Isla Margarita (vor n Venezuela) und Aruba (Niederländische Antillen) | |
| | <i>A. c. minor</i> | (Cory, 1918) | z, se Venezuela, s Guyana und n Brasilien | |
| | <i>A. c. carrikeri</i> | (Stone, 1922) | e Kolumbien | |
| | <i>A. c. tolimae</i> | (Stone, 1899) | w Kolumbien | |
| | <i>A. c. pichincae</i> | (Boetticher, 1929) | w Ecuador | |
| | <i>A. c. nanodes</i> | (Berlepsch & Stolzmann, 1892) | sw Ecuador bis sw Peru und n Chile | |
| | <i>A. c. juninensis</i> | (Berlepsch & Stolzmann, 1902) | sz Peru bis w Bolivien und nw Argentinien | |
| | <i>A. c. boliviana</i> | (Kelso, L, 1939) | Bolivien | |
| | <i>A. c. grallaria</i> | (Temminck, 1822) | e, z Brasilien | |
| | <i>A. c. cunicularia</i> | (Molina, 1782) | s Bolivien, Paraguay und s Brasilien bis Feuerland | |
| | <i>A. c. partridgei</i> | Olrog, 1976 | Provinz Corrientes (n Argentinien) | |
| Brahmakauz | <i>Athene brama</i> | (Temminck, 1821) | OR, PAL: s Iran bis se Asien | Spotted Owllet |
| | <i>A. b. indica</i> | (Franklin, 1831) | Iran bis n, z Indien, Bhutan und Bangladesch | |
| | <i>A. b. ultra</i> | Ripley, 1948 | Assam (ne Indien) | |
| | <i>A. b. brama</i> | (Temminck, 1821) | s Indien | |
| | <i>A. b. pulchra</i> | Hume, 1873 | z, s Myanmar und s China | |
| | <i>A. b. mayri</i> | Deignan, 1941 | n, e Myanmar, Thailand, s Laos, Kambodscha und s Vietnam | |
| Steinkauz | <i>Athene noctua</i> | (Scopoli, 1769) | PAL, AF: weit verbreitet PAL und n, ne AF | Little Owl |
| | <i>A. n. vidalii</i> | Brehm, AE, 1857 | w Europa | |
| | <i>A. n. noctua</i> | (Scopoli, 1769) | z, s, se Europa bis nw Russland | |
| | <i>A. n. indigena</i> | Brehm, CL, 1855 | Rumänien bis Griechenland über Ukraine und Türkei e bis s Russland | |
| | <i>A. n. lilith</i> | Hartert, EJO, 1913 | Zypern, s Türkei bis Irak und Sinai (Ägypten) | |
| | <i>A. n. bactriana</i> | Blyth, 1847 | Irak und Aserbaidzhan bis Pakistan und nw Indien | |
| | <i>A. n. orientalis</i> | Severtsov, 1873 | ne Kasachstan, nw China | |
| | <i>A. n. ludlowi</i> | Baker, ECS, 1926 | Himalaja | |
| | <i>A. n. impasta</i> | Bangs & Peters, JL, 1928 | wz China | |
| | <i>A. n. plumipes</i> | Swinhoe, 1870 | Mongolei, sz Sibirien und ne China | |
| | <i>A. n. glaux</i> | (Savigny, 1809) | küstennahes n Afrika bis sw Israel | |
| | <i>A. n. saharae</i> | (Kleinschmidt, 1909) | Marokko bis w Ägypten, z Arabien | |
| | <i>A. n. spilogastra</i> | Heuglin, 1863 | e Sudan, Eritrea und ne Äthiopien | |
| | <i>A. n. somaliensis</i> | Reichenow, 1905 | e Äthiopien und Somalia | |
| Madagaskarkauz | <i>Athene superciliaris</i> | (Vieillot, 1817) | AF: Madagaskar (außer z) | White-browed Owl |
| Blewittkauz | <i>Athene blewitti</i> | (Hume, 1873) | OR: z Indien | Forest Owllet |
| Salomonenkauz | <i>Athene jacquinoti</i> | Bonaparte, 1850 | AU: w, z Salomonen | West Solomons Owl |
| | <i>A. j. eichhorni</i> | (Hartert, EJO, 1929) | Buka, Bougainville und Choiseul (n, z Salomonen) | |
| | <i>A. j. mono</i> | (Mayr, 1935) | Mono (sw von Shortland-Inseln, nw Salomonen) | |
| | <i>A. j. jacquinoti</i> | Bonaparte, 1850 | Santa Isabel und San Jorge (sw von s Santa Isabel; z Salomonen) | |
| | <i>A. j. floridae</i> | (Mayr, 1935) | Nggela-Inseln (z Salomonen) | |
| Guadalcanalkauz | <i>Athene granti</i> | (Sharpe, 1888) | AU: Guadalcanal (sz Salomonen) | Guadalcanal Owl |
| Malaitakauz | <i>Athene malaitae</i> | (Mayr, 1931) | AU: Malaita (sz Salomonen) | Malaita Owl |
| Makirakauz | <i>Athene roseoaxillaris</i> | (Hartert, EJO, 1929) | AU: Makira (se Salomonen) | Makira Owl |
| | <i>Surnia</i> | Duméril, 1805 | | |
| Sperbereule | <i>Surnia ulula</i> | (Linnaeus, 1758) | NA, PAL: n | Northern Hawk-Owl |
| | <i>S. u. tianschanica</i> | Smallbones, 1906 | z Asien bis n China und n Mongolei | |
| | <i>S. u. ulula</i> | (Linnaeus, 1758) | n Eurasien | |
| | <i>S. u. caparoch</i> | (Müller, PLS, 1776) | n Nordamerika | |
| | <i>Glaucidium</i> | Boie, F, 1826 | | |
| Sperlingskauz | <i>Glaucidium passerinum</i> | (Linnaeus, 1758) | PAL: weit verbreitet | Eurasian Pygmy Owl |
| | <i>G. p. passerinum</i> | (Linnaeus, 1758) | z, n Europa bis sw Sibirien | |
| | <i>G. p. orientale</i> | Taczanowski, 1891 | z, e Sibirien, Mongolei und ne China | |
| Perlzwergkauz | <i>Glaucidium perlatum</i> | (Vieillot, 1817) | AF: weit verbreitet | Pearl-spotted Owllet |
| | <i>G. p. perlatum</i> | (Vieillot, 1817) | Senegal und Gambia bis w Sudan | |
| | <i>G. p. licua</i> | (Lichtenstein, MHC, 1842) | e Sudan und Äthiopien bis Südafrika, Namibia und Angola | |
| Rotbrust-Zwergkauz | <i>Glaucidium tephronotum</i> | Sharpe, 1875 | AF: w, z | Red-chested Owllet |
| | <i>G. t. tephronotum</i> | Sharpe, 1875 | Liberia, Elfenbeinküste und Ghana | |
| | <i>G. t. pycrafti</i> | Bates, GL, 1911 | Kamerun | |
| | <i>G. t. medje</i> | Chapin, 1932 | Gabun und DR Kongo bis Ruanda und Burundi, sw, e Uganda und w Kenia | |
| Prachtzwergkauz | <i>Glaucidium sjostedti</i> | Reichenow, 1893 | AF: Kamerun bis DR Kongo und Gabun | Sjösted's Barred Owllet |
| Kuckuckszwergkauz | <i>Glaucidium cuculoides</i> | (Vigors, 1830) | OR: Himalaja bis se Asien | Asian Barred Owllet |
| | <i>G. c. cuculoides</i> | (Vigors, 1830) | w, z Himalaja | |
| | <i>G. c. austerum</i> | Ripley, 1948 | ne Indien, Bhutan und nw Myanmar | |
| | <i>G. c. rufescens</i> | Baker, ECS, 1926 | ne Indien, Bangladesch, n Myanmar und s Yunnan (s China) | |
| | <i>G. c. whiteleyi</i> | (Blyth, 1867) | s China bis ne Vietnam | |
| | <i>G. c. persimile</i> | Hartert, EJO, 1910 | Hainan (vor s China) | |
| | <i>G. c. delacouri</i> | Ripley, 1948 | ne Laos und nw, z Vietnam | |
| | <i>G. c. deignani</i> | Ripley, 1948 | se Thailand, s Vietnam und Kambodscha | |
| | <i>G. c. bruegeli</i> | (Parrot, 1908) | se Myanmar, Thailand (außer se) | |
| Trillerzwergkauz | <i>Glaucidium castanopterum</i> | (Horsfield, 1821) | OR: Java, Bali | Javan Owllet |
| Dschungelzwergkauz | <i>Glaucidium radiatum</i> | (Tickell, 1833) | OR: Indien | Jungle Owllet |
| | <i>G. r. radiatum</i> | (Tickell, 1833) | Himalaja bis w Myanmar, s Indien und Sri Lanka | |
| | <i>G. r. malabaricum</i> | (Blyth, 1846) | sw Indien | |

| | | | | |
|----------------------------------|---|--|--|----------------------------|
| Kastanienmantel-Zwergkauz | <i>Glaucidium castanotum</i> | (Blyth, 1851) | OR: Sri Lanka | Chestnut-backed Owlet |
| Kapzwergkauz | <i>Glaucidium capense</i> <i>G. c. ethecopari</i> <i>G. c. castaneum</i> <i>G. c. scheffleri</i> <i>G. c. ngamiense</i> | (Smith, A, 1834) Érard & Roux, F, 1983 Reichenow, 1893 Neumann, 1911 (Roberts, 1932) | AF: se, sz, w Liberia, Elfenbeinküste ne DR Kongo, sw Uganda s Somalia, e Kenia und ne Tansania se DR Kongo und w Tansania bis Angola, Botswana und Mosambik | African Barred Owlet |
| Albertzwergkauz | <i>G. c. capense</i> | (Smith, A, 1834) | AF: ne Kongo und n Ruanda | Albertine Owlet |
| Kalifornienzwergkauz | <i>Glaucidium albertinum</i> <i>Glaucidium californicum</i> <i>G. c. grinnelli</i> <i>G. c. swarthi</i> <i>G. c. californicum</i> <i>G. c. pinicola</i> | Prigogine, 1983 Sclater, PL, 1857 Ridgway, 1914 Grinnell, 1913 Sclater, PL, 1857 Nelson, 1910 | NA: w NA von se Alaska bis s Baja California (Mexiko) se Alaska bis n Kalifornien Vancouver Island (Kanada) z Britisch-Kolumbien (Kanada) bis sw USA Rocky Mountains (wz USA) und n Mexiko | Northern Pygmy Owl |
| Gnomenzwergkauz | <i>Glaucidium gnoma</i> | Wagler, 1832 | NA, MA: sw Arizona (USA) bis z Mexiko | Mountain Pygmy Owl |
| Hoskinszwergkauz | <i>Glaucidium hoskinsii</i> | Brewster, 1888 | MA: Baja California (Mexiko) | Baja Pygmy Owl |
| Guatemalazwergkauz | <i>Glaucidium cobanense</i> | Sharpe, 1875 | MA: s Mexiko bis Guatemala und Honduras | Guatemalan Pygmy Owl |
| Costa-Rica-Zwergkauz | <i>Glaucidium costaricanum</i> | Kelso, L, 1937 | MA: Costa Rica, Panama | Costa Rican Pygmy Owl |
| Nebelzwergkauz | <i>Glaucidium nubicola</i> | Robbins & Stiles, 1999 | SA: Kolumbien, Ecuador | Cloud-forest Pygmy Owl |
| Andenzwergkauz | <i>Glaucidium jardinii</i> | (Bonaparte, 1855) | SA: w Venezuela bis z Peru | Andean Pygmy Owl |
| Bolivienzwergkauz | <i>Glaucidium bolivianum</i> | König, C, 1991 | SA: Peru bis nw Argentinien | Yungas Pygmy Owl |
| Palmenzwergkauz | <i>Glaucidium palmarum</i> | Nelson, 1901 | MA: w Mexiko | Colima Pygmy Owl |
| Sanchezzwergkauz | <i>Glaucidium sanchezi</i> | Lowery & Newman, RJ, 1949 | MA: ne Mexiko | Tamaulipas Pygmy Owl |
| Graukopf-Zwergkauz | <i>Glaucidium griseiceps</i> | Sharpe, 1875 | MA, SA: s Mexiko bis w Kolumbien und nw Ecuador | Central American Pygmy Owl |
| Parkerzwergkauz | <i>Glaucidium parkeri</i> | Robbins & Howell, SNG, 1995 | SA: Ecuador bis Bolivien | Subtropical Pygmy Owl |
| Amazonaszwergkauz | <i>Glaucidium hardyi</i> | Vielliard, 1989 | SA: Amazonien | Amazonian Pygmy Owl |
| Kleinstzwergkauz | <i>Glaucidium minutissimum</i> | (Wied-Neuwied, M, 1830) | SA: se Brasilien und e Paraguay | East Brazilian Pygmy Owl |
| Pernambuco-Zwergkauz | <i>Glaucidium mooreorum</i> | Cardoso da Silva, Coelho & Gonzaga, 2003 | SA: e Brasilien | Pernambuco Pygmy Owl |
| Brasilzwergkauz | <i>Glaucidium brasilianum</i> <i>G. b. cactorum</i> <i>G. b. intermedium</i> <i>G. b. ridgwayi</i> <i>G. b. medianum</i> <i>G. b. margaritae</i> <i>G. b. phaloenoides</i> <i>G. b. duidae</i> <i>G. b. olivaceum</i> <i>G. b. ucayalae</i> <i>G. b. brasilianum</i> <i>G. b. pallens</i> <i>G. b. stranecki</i> <i>G. b. tucumanum</i> | (Gmelin, JF, 1788) Van Rossem, 1937 Phillips, AR, 1966 Sharpe, 1875 Todd, 1916 Phelps, WH & Phelps, WH Jr, 1951 (Daudin, 1800) Chapman, 1929 Chapman, 1939 Chapman, 1929 (Gmelin, JF, 1788) Brodkorb, 1938 König, C & Wink, 1995 Chapman, 1922 | MA, SA: weit verbreitet s Arizona (USA) bis Sonora bis n Nayarit (w Mexiko) s Nayarit bis Oaxaca (w Mexiko) s Texas (sz USA) bis w Panama n Kolumbien Isla Margarita (vor Venezuela) n, e Venezuela, Trinidad und die Guyanas Cerro Duida (s Venezuela) Auyan-Tepui (se Venezuela) Amazonien e Brasilien bis ne Argentinien e Bolivien, w Paraguay und n Argentinien z Argentinien bis s Uruguay w Argentinien | Ferruginous Pygmy Owl |
| Peruzwergkauz | <i>Glaucidium peruanum</i> | König, C, 1991 | SA: w Ecuador, Peru | Pacific Pygmy Owl |
| Australzwergkauz | <i>Glaucidium nana</i> | (King, PP, 1827) | SA: Südkegel | Austral Pygmy Owl |
| Kubazwergkauz | <i>Glaucidium siju</i> <i>G. s. siju</i> <i>G. s. turquinense</i> <i>G. s. vittatum</i> | (d'Orbigny, 1839) (d'Orbigny, 1839) Garrido, 2002 Ridgway, 1914 | NA: Kuba Kuba Pico Turquino, Santiago de Cuba (se Kuba) Isla de la Juventud | Cuban Pygmy Owl |
| Rot-Zwergohreule | <i>Otus</i> <i>Otus gurneyi</i> | Pennant, 1769 (Tweeddale, 1879) | OR: Samar, Dinagat, Siargao und Mindanao (Philippinen) | Giant Scops Owl |
| Weißstirn-Zwergohreule | <i>Otus sagittatus</i> | (Cassin, 1849) | OR: Malaiische Halbinsel | White-fronted Scops Owl |
| Rötél-Zwergohreule | <i>Otus rufescens</i> <i>O. r. malayensis</i> <i>O. r. rufescens</i> | (Horsfield, 1821) Hachisuka, 1934 (Horsfield, 1821) | OR: Malaiische Halbinsel und Große Sundainseln s Thailand, Malaiische Halbinsel Sumatra, Bangka (e von s Sumatra), Java und Borneo | Reddish Scops Owl |
| Ceylon-Zwergohreule | <i>Otus thilohoffmanni</i> | Warakagoda & Rasmussen, 2004 | OR: Sri Lanka | Serendib Scops Owl |
| Gelbschnabel-Zwergohreule | <i>Otus icterorhynchus</i> <i>O. i. icterorhynchus</i> <i>O. i. holerythrus</i> | (Shelley, 1873) (Shelley, 1873) (Sharpe, 1901) | AF: w, z Liberia, Elfenbeinküste und Ghana Kamerun und DR Kongo | Sandy Scops Owl |
| Sokoke-Zwergohreule | <i>Otus ireneae</i> | Ripley, 1966 | AF: se Kenia, ne Tansania | Sokoke Scops Owl |
| Andamanen-Zwergohreule | <i>Otus balli</i> | (Hume, 1873) | OR: Andamanen | Andaman Scops Owl |
| Flores-Zwergohreule | <i>Otus alfredi</i> | (Hartert, EJO, 1897) | AU: montanes Flores (z Kleine Sundainseln) | Flores Scops Owl |
| Fuchs-Zwergohreule | <i>Otus spilocephalus</i> <i>O. s. huttoni</i> <i>O. s. spilocephalus</i> <i>O. s. latouchi</i> <i>O. s. hambroeckii</i> <i>O. s. siamensis</i> <i>O. s. vulpes</i> <i>O. s. vandewateri</i> <i>O. s. luciae</i> | (Blyth, 1846) (Hume, 1870) (Blyth, 1846) (Rickett, 1900) (Swinhoe, 1870) Robinson & Kloss, 1922 (Ogilvie-Grant, 1906) (Robinson & Kloss, 1916) (Sharpe, 1888) | OR: weit verbreitet n Pakistan bis z Nepal z Nepal bis Myanmar se China und n Indochina Taiwan s Thailand, s Vietnam montanes s Malaiische Halbinsel montanes Sumatra montanes Borneo | Mountain Scops Owl |
| Angelina-Zwergohreule | <i>Otus angelinae</i> | (Finsch, 1912) | OR: montanes w Java | Javan Scops Owl |
| Mindanao-Zwergohreule | <i>Otus mirus</i> | Ripley & Rabor, 1968 | OR: montanes Mindanao (s Philippinen) | Mindanao Scops Owl |
| Luzon-Zwergohreule | <i>Otus longicornis</i> | (Ogilvie-Grant, 1894) | OR: montanes Luzon (n Philippinen) | Luzon Scops Owl |
| Mindoro-Zwergohreule | <i>Otus mindorensis</i> | (Whitehead, J, 1899) | OR: montanes Mindoro (nz Philippinen) | Mindoro Scops Owl |
| Hartlaub-Zwergohreule | <i>Otus hartlaubi</i> | (Giebel, 1872) | AF: São Tomé (sz Golf von Guinea) | Sao Tome Scops Owl |
| Torotoroka-Zwergohreule | <i>Otus madagascariensis</i> | (Grandidier, A, 1867) | AF: w, z Madagaskar | Torotoroka Scops Owl |

| | | | | |
|-------------------------|----------------------------|---|--|----------------------|
| Madagaskar-Zwergohreule | <i>Otus rutilus</i> | (Pucheran, 1849) | AF: e Madagaskar | Rainforest Scops Owl |
| Mayotte-Zwergohreule | <i>Otus mayottensis</i> | Benson, 1960 | AF: Mayotte (se Komoren) | Mayotte Scops Owl |
| Komoren-Zwergohreule | <i>Otus pauliani</i> | Benson, 1960 | AF: montanes Grande Comore (=Njazidja; nw Komoren) | Karthala Scops Owl |
| Anjouan-Zwergohreule | <i>Otus capnodes</i> | (Gurney, JH Sr, 1889) | AF: Anjouan (=Nzwani; ez Komoren) | Anjouan Scops Owl |
| Moheli-Zwergohreule | <i>Otus moheliensis</i> | Lafontaine & Moutou, 1998 | AF: montanes Mohéli (=Mwali; wz Komoren) | Moheli Scops Owl |
| Réunioneule | † <i>Otus grucheti</i> | (Mourer-Chauviré, Bour, Moutou & Ribes, 1994) | IO: Réunion (w Maskarenen) | Reunion Scops Owl |
| Mauritiuseule | † <i>Otus sauzieri</i> | (Newton, E & Gadow, 1893) | IO: Mauritius (z Maskarenen) | Mauritius Scops Owl |
| Rodrigueseule | † <i>Otus murivorus</i> | (Milne-Edwards, 1873) | IO: Rodrigues (e Maskarenen) | Rodrigues Scops Owl |
| Pemba-Zwergohreule | <i>Otus pembaensis</i> | Pakenham, 1937 | AF: Pemba (vor Tansania) | Pemba Scops Owl |
| Zwergohreule | <i>Otus scops</i> | (Linnaeus, 1758) | PAL: w, z | Eurasian Scops Owl |
| | <i>O. s. scops</i> | (Linnaeus, 1758) | Frankreich und Italien bis Kaukasusregion | |
| | <i>O. s. mallorcae</i> | von Jordans, 1923 | Iberische Halbinsel, Balearen und nw Afrika | |
| | <i>O. s. cycladum</i> | (Tschusi, 1904) | s Griechenland und Kreta bis s Türkei, Syrien und Jordanien | |
| | <i>O. s. turanicus</i> | (Loudon, 1905) | Irak bis nw Pakistan | |
| | <i>O. s. pulchellus</i> | (Pallas, 1771) | Kasachstan bis s Sibirien und w Himalaja | |
| Zypern-Zwergohreule | <i>Otus cyprius</i> | (Madarász, G, 1901) | PAL: Zypern | Cyprus Scops Owl |
| Streifen-Zwergohreule | <i>Otus brucei</i> | (Hume, 1872) | PAL: sw, z | Pallid Scops Owl |
| | <i>O. b. exiguus</i> | Mukherjee, 1958 | Israel und s Irak bis w Pakistan und ne Arabien | |
| | <i>O. b. obsoletus</i> | (Cabanis, 1875) | s Türkei und n Syrien bis Usbekistan und n Afghanistan | |
| | <i>O. b. brucei</i> | (Hume, 1872) | Aralsee bis Kirgisistan und Tadschikistan | |
| | <i>O. b. semenowi</i> | (Zarudny & Härms, 1902) | s Tadschikistan bis w China, n Pakistan und e Afghanistan | |
| Arabien-Zwergohreule | <i>Otus pamela</i> | Bates, GL, 1937 | PAL: wz, sw Saudi-Arabien, Jemen und sw Oman | Arabian Scops Owl |
| Afrika-Zwergohreule | <i>Otus senegalensis</i> | (Swainson, 1837) | AF: weit verbreitet | African Scops Owl |
| | <i>O. s. senegalensis</i> | (Swainson, 1837) | Afrika s der Sahara | |
| | <i>O. s. nivosus</i> | Keith & Twomey, 1968 | se Kenia | |
| Annobón-Zwergohreule | <i>Otus feae</i> | (Salvadori, 1903) | AF: Annobón (Golf von Guinea) | Annobon Scops Owl |
| Sokotra-Zwergohreule | <i>Otus socotranus</i> | (Ogilvie-Grant & Forbes, HO, 1899) | AF: Sokotra | Socotra Scops Owl |
| Orient-Zwergohreule | <i>Otus sunia</i> | (Hodgson, 1836) | OR: weit verbreitet, auch e Asien, Seychellen, extremes se Ägypten | Oriental Scops Owl |
| | <i>O. s. japonicus</i> | Temminck & Schlegel, 1845 | Japan | |
| | <i>O. s. stictonotus</i> | (Sharpe, 1875) | se Sibirien, ne China und Korea | |
| | <i>O. s. malayanus</i> | (Hay, 1845) | s China | |
| | <i>O. s. sunia</i> | (Hodgson, 1836) | n Pakistan, n Indien, Nepal und Bangladesch | |
| | <i>O. s. distans</i> | Friedmann & Deignan, 1939 | Myanmar, n, e Thailand und Indochina | |
| | <i>O. s. rufipennis</i> | (Sharpe, 1875) | s Indien | |
| | <i>O. s. leggei</i> | Ticehurst, 1923 | Sri Lanka | |
| | <i>O. s. modestus</i> | (Walden, 1874) | Andamanen | |
| | <i>O. s. nicobaricus</i> | (Hume, 1876) | Nikobaren | |
| Schmuck-Zwergohreule | <i>Otus elegans</i> | (Cassin, 1852) | OR: Ryūkyū-Inseln, Daitō-Inseln und Okinoshima, vor s Kyūshū (s Japan) und Taiwan bis weit n Philippinen | Ryukyu Scops Owl |
| | <i>O. e. interpositus</i> | Kuroda, Nm, 1923 | Daitō-Inseln (s Japan) | |
| | <i>O. e. elegans</i> | (Cassin, 1852) | Ryūkyū-Inseln (s Japan) | |
| | <i>O. e. botelensis</i> | Kuroda, Nm, 1928 | Lan Yu (vor s Taiwan) | |
| | <i>O. e. calayensis</i> | McGregor, 1904 | Batan, Calayan Island und Sabtang (weit n Philippinen) | |
| Molukken-Zwergohreule | <i>Otus magicus</i> | (Müller, S, 1841) | AU: Molukken, Kleine Sundainseln | Moluccan Scops Owl |
| | <i>O. m. kalidupae</i> | (Hartert, EJO, 1903) | Kaledupa (Tukang Besi, se von se Sulawesi) | |
| | <i>O. m. morotensis</i> | (Sharpe, 1875) | Morotai (n Molukken) | |
| | <i>O. m. leucospilus</i> | (Gray, GR, 1861) | Halmahera, Ternate, Kasiruta und Bacan-Inseln (n Molukken) | |
| | <i>O. m. obira</i> | Jany, 1955 | Obi-Inseln (nz Molukken) | |
| | <i>O. m. bouruensis</i> | (Sharpe, 1875) | Buru (wz Molukken) | |
| | <i>O. m. magicus</i> | (Müller, S, 1841) | Seram und Ambon (ez Molukken) | |
| | <i>O. m. albiventris</i> | (Sharpe, 1875) | Sumbawa, Komodo, Flores, Lembata (w, z Kleine Sundainseln) | |
| Wetar-Zwergohreule | <i>Otus tempestatis</i> | (Hartert, EJO, 1904) | AU: Wetar (e Kleine Sundainseln) | Wetar Scops Owl |
| Sula-Zwergohreule | <i>Otus sulaensis</i> | (Hartert, EJO, 1898) | AU: Sula-Inseln (e von Sulawesi) | Sula Scops Owl |
| Biak-Zwergohreule | <i>Otus beccarii</i> | (Salvadori, 1876) | AU: Biak (Inseln der Cenderawasih-Bucht, nw Neuguinea) | Biak Scops Owl |
| Manado-Zwergohreule | <i>Otus manadensis</i> | (Quoy & Gaimard, 1832) | AU: Sulawesi, Selayar (s von sw Sulawesi), Kabaena, Muna, Buton und Wowoni (se von se Sulawesi) | Sulawesi Scops Owl |
| Banggai-Zwergohreule | <i>Otus mendeni</i> | Neumann, 1939 | AU: Banggai-Inseln (e von Sulawesi) | Banggai Scops Owl |
| Siau-Zwergohreule | <i>Otus siaoensis</i> | (Schlegel, 1873) | AU: Siau (n von Sulawesi; nur von einem Balg bekannt) | Siau Scops Owl |
| Sangihe-Zwergohreule | <i>Otus collari</i> | Lambert & Rasmussen, 1998 | AU: Sangihe-Inseln (n von Sulawesi) | Sangihe Scops Owl |
| Mantanani-Zwergohreule | <i>Otus mantananensis</i> | (Sharpe, 1892) | OR: Philippinen | Mantanani Scops Owl |
| | <i>O. m. mantananensis</i> | (Sharpe, 1892) | Mantanani (n von ne Borneo), Rasa und Ursula-Inland (vor s Küste von Palawan, sw Philippinen) | |
| | <i>O. m. cuyensis</i> | McGregor, 1904 | Cuyo und Calamian-Inseln (w Philippinen) | |
| | <i>O. m. romblonis</i> | McGregor, 1905 | Banton, Romblon, Tablas, Sibuyan, Tres Reyes und Semirara Island (z Philippinen) | |
| | <i>O. m. sibuensis</i> | (Sharpe, 1893) | Tumindao und Sibutu Islands (sw Sulu-Archipel, s Philippinen) | |
| Seychellen-Zwergohreule | <i>Otus insularis</i> | (Tristram, 1880) | IO: montanes Mahé (sw Inner Islands, ne Seychellen) | Seychelles Scops Owl |
| Nikobaren-Zwergohreule | <i>Otus alius</i> | Rasmussen, 1998 | OR: Nikobaren | Nicobar Scops Owl |
| Simalur-Zwergohreule | <i>Otus umbra</i> | (Richmond, 1903) | OR: Simeuluë (w von n Sumatra) | Simeulue Scops Owl |

| | | | | |
|--------------------------|---|--|--|--------------------------|
| Enggano-Zwergohreule | <i>Otus enganensis</i> | Riley, 1927 | OR: Enggano (w von s Sumatra) | Enggano Scops Owl |
| Mentawi-Zwergohreule | <i>Otus mentawi</i> | Chasen & Kloss, 1926 | OR: Mentawai-Inseln (w von z Sumatra) | Mentawai Scops Owl |
| Radscha-Zwergohreule | <i>Otus brookii</i> <i>O. b. solokensis</i> <i>O. b. brookii</i> | (Sharpe, 1892) (Hartert, EJO, 1893) (Sharpe, 1892) | OR: montanes Sumatra und Borneo montanes Sumatra montanes Borneo | Rajah Scops Owl |
| Indien-Zwergohreule | <i>Otus bakkamoena</i> <i>O. b. deserticolor</i> <i>O. b. gangeticus</i> <i>O. b. marathae</i> <i>O. b. bakkamoena</i> | Pennant, 1769 Ticehurst, 1922 Ticehurst, 1922 Ticehurst, 1922 Pennant, 1769 | PAL, OR: s Pakistan, z, s Indien und Sri Lanka s Iran, s Pakistan nw Indien bis Nepal z Indien s Indien und Sri Lanka | Indian Scops Owl |
| Halsband-Zwergohreule | <i>Otus lettia</i> <i>O. l. plumipes</i> <i>O. l. lettia</i> <i>O. l. erythrocampe</i> <i>O. l. glabripes</i> <i>O. l. umbratilis</i> | (Hodgson, 1836) (Hume, 1870) (Hodgson, 1836) (Swinhoe, 1874) (Swinhoe, 1870) (Swinhoe, 1870) | OR: w Himalaja über s China, n Indochina und Taiwan n Pakistan bis w Nepal e Nepal bis Myanmar und Indochina se China, nw Vietnam Taiwan Hainan (vor se China) | Collared Scops Owl |
| Japan-Zwergohreule | <i>Otus semitorques</i> <i>O. s. ussuriensis</i> <i>O. s. semitorques</i> | Temminck & Schlegel, 1845 (Buturlin, 1910) Temminck & Schlegel, 1845 | PAL: ne China, Korea, Ussuriland, Japan und Ryūkyū-Inseln ne China, se Sibirien und Korea Kurilen und Hokkaidō s bis Yakushima (Ōsumi-Inseln, s Japan) | Japanese Scops Owl |
| Sunda-Zwergohreule | <i>O. s. pryeri</i> Otus lempiji <i>O. l. lempiji</i> | (Gurney, JH Sr, 1889) (Horsfield, 1821) (Horsfield, 1821) | OR: s Thailand, Malaiische Halbinsel, Sumatra, Borneo und Java Malaiische Halbinsel, Sumatra, Bangka und Belitung (e von s Sumatra), Java, Bali, n Natuna-Inseln (nw von Borneo) und Borneo Kangean-Inseln (n von Bali) Sarawak (n Borneo) | Sunda Scops Owl |
| Philippinen-Zwergohreule | <i>O. l. kangeanus</i> <i>O. l. lemurum</i> Otus megalotis | Mayr, 1938 Deignan, 1957 (Walden, 1875) | OR: Luzon, Catanduanes und Marinduque (n Philippinen) | Philippine Scops Owl |
| Negros-Zwergohreule | Otus nigrorum | Rand, 1950 | OR: Negros und Panay (wz Philippinen) | Negros Scops Owl |
| Everett-Zwergohreule | Otus everetti | (Tweeddale, 1879) | OR: Bohol, Leyte, Samar, Mindanao und Basilan (ez und s Philippinen) | Everett's Scops Owl |
| Palawan-Zwergohreule | Otus fuliginosus | (Sharpe, 1888) | OR: Palawan (sw Philippinen) | Palawan Scops Owl |
| Wallace-Zwergohreule | Otus silvicola | (Wallace, 1864) | AU: Sumbawa und Flores (w, z Kleine Sundainseln) | Wallace's Scops Owl |
| Lombok-Zwergohreule | Otus jolandae | Sangster, King, BF, Verbelen & Trainor, 2013 | AU: Lombok (w Kleine Sundainseln) | Rinjani Scops Owl |
| Palaueule | Otus podarginus <i>Ptilopsis</i> | (Hartlaub & Finsch, 1872) Kaup, 1848 | PO: Palauinseln (w Karolinen, w Mikronesien) | Palau Scops Owl |
| Nordbüscheleule | Ptilopsis leucotis | (Temminck, 1820) | AF: Senegal und Gambia bis Somalia, s bis n DR Kongo, Uganda und z Kenia | Northern White-faced Owl |
| Südbüscheleule | Ptilopsis granti | (Kollibay, 1910) | AF: Gabun bis s Uganda und sw Kenia, s bis Namibia und Südafrika | Southern White-faced Owl |
| Jamaikaeule | <i>Asio</i> Asio grammicus | Brisson, 1760 (Gosse, 1847) | NA: Jamaika | Jamaican Owl |
| Schreieule | Asio clamator <i>A. c. forbesi</i> <i>A. c. clamator</i> <i>A. c. oberi</i> <i>A. c. midas</i> | (Vieillot, 1808) (Lowery & Dalquest, 1951) (Vieillot, 1808) (Kelso, EH, 1936) (Schlegel, 1862) | MA, SA: weit verbreitet s Mexiko bis Panama Kolumbien und Venezuela bis e Peru und z, ne Brasilien Trinidad und Tobago e Bolivien bis Paraguay, s Brasilien, Uruguay und n Argentinien | Striped Owl |
| Waldohreule | Asio otus <i>A. o. otus</i> <i>A. o. canariensis</i> <i>A. o. tuftsi</i> <i>A. o. wilsonianus</i> | (Linnaeus, 1758) (Linnaeus, 1758) Madarász, G, 1901 Godfrey, 1948 (Lesson, RP, 1830) | NA, MA, PAL: weit verbreitet Azoren (nw Makaronesien), Europa, Asien und n Afrika Kanaren (außer Lanzarote; z Makaronesien) w Kanada bis n Mexiko sz, se Kanada bis sz, e USA | Long-eared Owl |
| Afrika-Waldohreule | Asio abyssinicus <i>A. a. abyssinicus</i> <i>A. a. graueri</i> | (Guérin-Méneville, 1843) (Guérin-Méneville, 1843) Sassi, 1912 | AF: e Eritrea und Äthiopien z Kenia bis e DR Kongo | Abyssinian Owl |
| Madagaskar-Waldohreule | Asio madagascariensis | (Smith, A, 1834) | AF: Madagaskar | Madagascar Owl |
| Styxleule | Asio stygius <i>A. s. lambi</i> <i>A. s. robustus</i> <i>A. s. siguapa</i> <i>A. s. noctipetens</i> <i>A. s. stygius</i> | (Wagler, 1832) Moore, RT, 1937 Kelso, L, 1934 (d'Orbigny, 1839) Riley, 1916 (Wagler, 1832) | MA, SA: weit verbreitet nw Mexiko e Mexiko bis Nicaragua Kuba und Isla de la Juventud Hispaniola und Île de la Gonâve Kolumbien und Venezuela bis e Bolivien und z, s Brasilien Paraguay und n Argentinien | Stygian Owl |
| Sumpfohreule | <i>A. s. barberoi</i> Asio flammeus <i>A. f. flammeus</i> <i>A. f. cubensis</i> <i>A. f. domingensis</i> <i>A. f. portoricensis</i> <i>A. f. bogotensis</i> <i>A. f. galapagoensis</i> <i>A. f. pallidicaudus</i> <i>A. f. suinda</i> | Bertoni, AW, 1930 (Pontoppidan, 1763) (Pontoppidan, 1763) Garrido, 2007 (Müller, PLS, 1776) Ridgway, 1882 Chapman, 1915 (Gould, 1837) Friedmann, 1949 (Vieillot, 1817) | WW: weit verbreitet außer Australis Nordamerika, Europa, n Afrika und n Asien Kuba Hispaniola Puerto Rico Kolumbien, Ecuador und nw Peru Galápagos Venezuela, Guyana und Suriname s Peru und s Brasilien bis Feuerland | Short-eared Owl |

| | | | | |
|----------------------|---------------------------------|------------------------------------|--|------------------------|
| | <i>A. f. sanfordi</i> | Bangs, 1919 | Falklandinseln | |
| | <i>A. f. sandwichensis</i> | (Bloxam, A, 1827) | Hawaii | |
| | <i>A. f. ponapensis</i> | Mayr, 1933 | e Karolinen | |
| Kapohreule | <i>Asio capensis</i> | (Smith, A, 1834) | AF: weit verbreitet | Marsh Owl |
| | <i>A. c. tingitanus</i> | (Loche, 1867) | n Marokko | |
| | <i>A. c. capensis</i> | (Smith, A, 1834) | Senegal und Gambia bis Äthiopien s bis Südafrika | |
| | <i>A. c. hova</i> | Stresemann, 1922 | Madagaskar (außer äußerer s) | |
| Salomoneneule | <i>Asio solomonensis</i> | (Hartert, EJO, 1901) | AU: Bougainville, Choiseul und Santa Isabel (n, z Salomonen) | Fearful Owl |
| | <i>Jubula</i> | Bates, GL, 1929 | | |
| Mähnenkauz | <i>Jubula lettii</i> | (Büttikofer, 1889) | AF: Liberia bis Ghana; s Kamerun und Gabun bis e DR Kongo | Maned Owl |
| | <i>Bubo</i> | Duméril, 1805 | | |
| Schneeeule | <i>Bubo scandiacus</i> | (Linnaeus, 1758) | NA, PAL: weit verbreitet im Norden | Snowy Owl |
| Virginiauhu | <i>Bubo virginianus</i> | (Gmelin, JF, 1788) | NA, MA, SA: weit verbreitet | Great Horned Owl |
| | <i>B. v. algistus</i> | (Oberholser, 1904) | w Alaska | |
| | <i>B. v. lagophonus</i> | (Oberholser, 1904) | z Alaska bis ne Oregon, Idaho und nw Montana (USA) | |
| | <i>B. v. saturatus</i> | Ridgway, 1877 | küstennahes se Alaska bis küstennahes n Kalifornien (USA) | |
| | <i>B. v. pacificus</i> | Cassin, 1854 | küstennahes z Kalifornien (USA) bis nw Baja California (Mexiko) | |
| | <i>B. v. subarcticus</i> | Hoy, PR, 1853 | wz Kanada bis n Idaho (USA) | |
| | <i>B. v. pallascens</i> | Stone, 1897 | sw USA bis s Mexiko | |
| | <i>B. v. pinorum</i> | Dickerman & Johnson, AB, 2008 | s Idaho bis n Arizona und n New Mexico (USA) | |
| | <i>B. v. heterocnemis</i> | (Oberholser, 1904) | ne Kanada bis Große Seen Region | |
| | <i>B. v. virginianus</i> | (Gmelin, JF, 1788) | se Kanada bis z, e USA | |
| | <i>B. v. elachistus</i> | Brewster, 1902 | s Baja California (Mexiko) | |
| | <i>B. v. mayensis</i> | Nelson, 1901 | Halbinsel Yucatán (se Mexiko) | |
| | <i>B. v. mesembrinus</i> | (Oberholser, 1904) | s Mexiko bis w Panama | |
| | <i>B. v. nigrescens</i> | Berlepsch, 1884 | Kolumbien bis nw Peru | |
| | <i>B. v. nacurutu</i> | (Vieillot, 1817) | e Kolumbien über die Guyanas bis n, e Brasilien, Argentinien, Bolivien und z Peru | |
| | <i>B. v. deserti</i> | Reiser, 1905 | ne Brasilien (nz Bahia) | |
| Magellanuhu | <i>Bubo magellanicus</i> | (Lesson, RP, 1828) | SA: z Peru bis Feuerland | Lesser Horned Owl |
| Uhu | <i>Bubo bubo</i> | (Linnaeus, 1758) | PAL: weit verbreitet | Eurasian Eagle-Owl |
| | <i>B. b. hispanus</i> | Rothschild & Hartert, EJO, 1910 | Iberische Halbinsel | |
| | <i>B. b. bubo</i> | (Linnaeus, 1758) | Skandinavien und Frankreich bis w Russland | |
| | <i>B. b. interpositus</i> | Rothschild & Hartert, EJO, 1910 | Türkei bis Bulgarien, Rumänien und s Ukraine | |
| | <i>B. b. nikolskii</i> | Zarudny, 1905 | e Irak bis w Pakistan | |
| | <i>B. b. ruthenus</i> | Buturlin & Zhitkov, 1906 | z, e, s europäisches Russland | |
| | <i>B. b. sibiricus</i> | (Gloger, 1833) | Ural von e europäischem Russland und w Sibirien bis z, sw Sibirien | |
| | <i>B. b. yensiseensis</i> | Buturlin, 1911 | z Sibirien bis n Mongolei | |
| | <i>B. b. jakutensis</i> | Buturlin, 1908 | nz, ne Sibirien | |
| | <i>B. b. turcomanus</i> | (Eversmann, 1835) | Kasachstan bis w Mongolei und nw China | |
| | <i>B. b. omissus</i> | Dementiev, 1933 | ne Iran und Turkmenistan bis w China | |
| | <i>B. b. hemachalanus</i> | Hume, 1873 | w Himalaja bis w Tibet | |
| | <i>B. b. tibetanus</i> | Bianchi, 1906 | Hochland von Tibet | |
| | <i>B. b. tarimensis</i> | Buturlin, 1928 | e Tarim-Becken (w China) bis s Mongolei | |
| | <i>B. b. kiautschensis</i> | Reichenow, 1903 | e China und Korea | |
| | <i>B. b. ussuriensis</i> | Poliakov, 1915 | se Sibirien und e Mongolei bis ne China und e Sibirien | |
| | <i>B. b. borissowi</i> | Hesse, 1915 | Sachalin und Kurilen (vor se Sibirien) | |
| Bengalenuhu | <i>Bubo bengalensis</i> | (Franklin, 1831) | OR: Indischer Subkontinent | Indian Eagle-Owl |
| Wüstenuhu | <i>Bubo ascalaphus</i> | Savigny, 1809 | AF: nw Afrika bis Arabische Halbinsel | Pharaoh Eagle-Owl |
| Kapuhu | <i>Bubo capensis</i> | Smith, A, 1834 | AF: s, se, e | Cape Eagle-Owl |
| | <i>B. c. dillonii</i> | des Murs & Prévost, 1846 | Äthiopien und Eritrea | |
| | <i>B. c. mackinderi</i> | Sharpe, 1899 | Kenia bis w Mosambik | |
| | <i>B. c. capensis</i> | Smith, A, 1834 | Südafrika und s Namibia | |
| Arabienuhu | <i>Bubo milesi</i> | Sharpe, 1886 | PAL: sw Saudi-Arabien und sw Jemen, ne Jemen und sw Oman und n Oman (s Arabische Halbinsel) | Arabian Eagle-Owl |
| Grauhu | <i>Bubo cinerascens</i> | Guérin-Ménéville, 1843 | AF: Senegal und Gambia bis Äthiopien und n Kenia | Greyish Eagle-Owl |
| Fleckenuhu | <i>Bubo africanus</i> | (Temminck, 1821) | AF: s von Equator | Spotted Eagle-Owl |
| Guineauhu | <i>Bubo poensis</i> | Fraser, 1854 | AF: Sierra Leone bis Uganda, z DR Kongo und n Angola; ne Tansania | Fraser's Eagle-Owl |
| | <i>B. p. poensis</i> | Fraser, 1854 | Sierra Leone bis Uganda, z DR Kongo und n Angola | |
| "Usambarauhu" | <i>B. p. vosseleri</i> | Reichenow, 1908 | ne Tansania | |
| Blassuhu | <i>Bubo lacteus</i> | (Temminck, 1820) | AF: weit verbreitet s der Sahara | Verreaux's Eagle-Owl |
| Bindenuhu | <i>Bubo shelleyi</i> | (Sharpe & Ussher, 1872) | AF: Sierra Leone bis Ghana; Kamerun bis e DR Kongo und Gabun | Shelley's Eagle-Owl |
| Malaienuhu | <i>Bubo sumatranus</i> | (Raffles, 1822) | OR: Malaiische Halbinsel und Große Sundainseln | Barred Eagle-Owl |
| | <i>B. s. sumatranus</i> | (Raffles, 1822) | s Myanmar, sw Thailand, Malaiische Halbinsel, Sumatra und Bangka (e von s Sumatra) | |
| | <i>B. s. strepitans</i> | (Temminck, 1823) | Java und Bali | |
| | <i>B. s. tenuifasciatus</i> | Mees, 1964 | Borneo | |
| Nepaluhu | <i>Bubo nipalensis</i> | Hodgson, 1836 | OR: s Indien und Sri Lanka, Himalaja bis se Asien | Spot-bellied Eagle-Owl |
| | <i>B. n. nipalensis</i> | Hodgson, 1836 | Himalaja bis s Indien e bis Vietnam | |
| | <i>B. n. blighi</i> | Legge, 1878 | Sri Lanka | |
| Koromandeluhu | <i>Bubo coromandus</i> | (Latham, 1790) | OR: Pakistan bis s Thailand, auch e China | Dusky Eagle-Owl |
| | <i>B. c. coromandus</i> | (Latham, 1790) | Pakistan, Indien, Nepal und Bangladesch | |

| | | | | |
|------------------------------|---|---|---|----------------------------|
| Schwachschnabeluhu | <i>B. c. klossii</i> <i>Bubo leucostictus</i> | Robinson, 1911 Hartlaub, 1855 | s China bis s Myanmar und s Thailand AF: Sierra Leone bis Ghana; Nigeria bis e DR Kongo und n Angola | Akun Eagle-Owl |
| Streifenuhu | <i>Bubo philippensis</i> | Kaup, 1851 | OR: Philippinen (außer Western Visayas, Palawan-Inselgruppe und Sulu-Archipel) Luzon und Catanduanes (n Philippinen) Mindanao, Samar, Leyte und Bohol (s Philippinen) | Philippine Eagle-Owl |
| Riesenfischuhu | <i>B. p. philippensis</i> <i>B. p. mindanensis</i> <i>Bubo blakistoni</i> <i>B. b. doerriesi</i> <i>B. b. blakistoni</i> | Kaup, 1851 (Ogilvie-Grant, 1906) Seebohm, 1884 Seebohm, 1895 Seebohm, 1884 | PAL: ne China, n Japan ne China, se Sibirien Sachalin, Kurilen (vor se Sibirien) und Hokkaidō (n Japan) | Blakiston's Fish Owl |
| Bindenfischeule | <i>Scotopelia</i> | Bonaparte, 1850 | AF: weit verbreitet s der Sahara | Pel's Fishing Owl |
| Rotrücken-Fischeule | <i>Scotopelia peli</i> | Bonaparte, 1850 | AF: Sierra Leone bis Ghana | Rufous Fishing Owl |
| Marmorfischeule | <i>Scotopelia ussheri</i> | Sharpe, 1871 | AF: Nigeria bis e DR Kongo und n Angola | Vermiculated Fishing Owl |
| Fischuhu | <i>Scotopelia bouvieri</i> <i>Ketupa</i> <i>Ketupa zeylonensis</i> <i>K. z. semenowi</i> <i>K. z. leschenaulti</i> <i>K. z. zeylonensis</i> <i>K. z. orientalis</i> | Sharpe, 1875 Lesson, RP, 1830 (Gmelin, JF, 1788) Zarudny, 1905 (Temminck, 1820) (Gmelin, JF, 1788) Delacour, 1926 | OR, PAL: Naher Osten bis se Asien se Türkei, Naher Osten bis nw Indien Indien über Myanmar bis w Thailand Sri Lanka ne Myanmar bis se China, Indochina und Malaiische Habinsel | Brown Fish Owl |
| Himalajafischuhu | <i>Ketupa flavipes</i> | (Hodgson, 1836) | OR: Himalaja bis se Asien | Tawny Fish Owl |
| Sundafischuhu | <i>Ketupa ketupu</i> <i>K. k. ketupu</i> <i>K. k. pageli</i> <i>K. k. minor</i> <i>Psiloscopus</i> <i>Psiloscopus flammeolus</i> <i>Gymnasio</i> <i>Gymnasio nudipes</i> <i>G. n. nudipes</i> <i>G. n. newtoni</i> <i>Megascops</i> <i>Megascops trichopsis</i> <i>M. t. aspersus</i> <i>M. t. trichopsis</i> <i>M. t. mesamericanus</i> | (Horsfield, 1821) (Horsfield, 1821) (Neumann, 1936) Büttikofer, 1896 Coues, 1899 (Kaup, 1852) Bonaparte, 1854 (Daudin, 1800) (Daudin, 1800) (Lawrence, 1860) Kaup, 1848 (Wagler, 1832) Brewster, 1888 (Wagler, 1832) (Van Rossem, 1932) (Kelso, L & Kelso, EH, 1935) (Cassin, 1849) (Phelps, WH & Phelps, WH Jr, 1953) (Chapman, 1923) (Bonaparte, 1850) (Cassin, 1849) (Bond, J & Meyer de Schauensee, 1941) | OR: se Asien bis Java und Borneo ne Indien über Myanmar bis Vietnam und Malaiische Halbinsel, Sumatra, Riau-Inseln (e von z Sumatra), Bangka und Belitung (e von s Sumatra), Java, Bali und Borneo (außer küstennaher nw) küstennahes nw Borneo Nias (w von n Sumatra) | Buffy Fish Owl |
| Ponderosaeule | <i>Puerto Rican Owl</i> | (Kaup, 1852) | NA, MA: sw Kanada bis s Mexiko | Flammulated Owl |
| Nacktfußeule | <i>Gymnasio nudipes</i> | (Daudin, 1800) | NA: Puerto Rico Puerto Rico Jungferinseln | Puerto Rican Owl |
| Fleckenkreischeule | <i>Megascops trichopsis</i> | (Wagler, 1832) | NA, MA: se Arizona bis nz Nicaragua se Arizona (sw USA), n Mexiko z Mexiko se Mexiko bis nz Nicaragua | Whiskered Screech Owl |
| Nacktbein-Kreischeule | <i>Megascops clarkii</i> | (Kelso, L & Kelso, EH, 1935) | MA, SA: Costa Rica bis nw Kolumbien | Bare-shanked Screech Owl |
| Weißkehl-Kreischeule | <i>Megascops albogularis</i> <i>M. a. obscurus</i> <i>M. a. meridensis</i> <i>M. a. macabrus</i> <i>M. a. albogularis</i> <i>M. a. remotus</i> | (Cassin, 1849) (Phelps, WH & Phelps, WH Jr, 1953) (Chapman, 1923) (Bonaparte, 1850) (Cassin, 1849) (Bond, J & Meyer de Schauensee, 1941) | SA: Venezuela bis Bolivien Sierra de Perijá (nw Venezuela) w Venezuela w, z Anden von Kolumbien bis n Peru e Anden bis n Ecuador Peru bis z Bolivien | White-throated Screech Owl |
| Tropenkreischeule | <i>Megascops choliba</i> <i>M. c. luctisonus</i> <i>M. c. margaritae</i> <i>M. c. duidae</i> <i>M. c. cruciger</i> <i>M. c. surutus</i> <i>M. c. decussatus</i> <i>M. c. choliba</i> <i>M. c. wetmorei</i> <i>M. c. uruguaii</i> | (Vieillot, 1817) (Bangs & Penard, TE, 1921) (Cory, 1915) (Chapman, 1929) (Spix, 1824) (Kelso, L, 1941) (Lichtenstein, MHC, 1823) (Vieillot, 1817) (Brodkorb, 1937) (Hekstra, 1982) | MA, SA: Costa Rica bis ne Argentinien Costa Rica bis nw Kolumbien Isla Margarita (vor n Venezuela) s Venezuela e Kolumbien und e Peru über Venezuela, die Guyanas bis ne Brasilien Bolivien z, e Brasilien s Brasilien, e Paraguay w Paraguay, n Argentinien se Brasilien, Uruguay und ne Argentinien | Tropical Screech Owl |
| Tropfenkreischeule | <i>Megascops barbarus</i> | (Sclater, PL & Salvin, 1868) | MA: s Mexiko, n Guatemala | Bearded Screech Owl |
| Mangrovekreischeule | <i>Megascops cooperi</i> <i>M. c. lambi</i> <i>M. c. cooperi</i> | (Ridgway, 1878) (Moore, RT & Marshall, JT Jr, 1959) (Ridgway, 1878) | MA: s Mexiko bis nw Costa Rica z Oaxaca (sw Mexiko) sw Oaxaca bis Costa Rica | Pacific Screech Owl |
| Westkreischeule | <i>Megascops kennicottii</i> <i>M. k. kennicottii</i> <i>M. k. macfarlanei</i> <i>M. k. bendirei</i> <i>M. k. aikenii</i> <i>M. k. cardonensis</i> <i>M. k. xantusi</i> <i>M. k. yumanensis</i> <i>M. k. vinaceus</i> <i>M. k. suttoni</i> | (Elliot, DG, 1867) (Elliot, DG, 1867) Brewster, 1891 (Brewster, 1882) Brewster, 1891 (Huey, 1926) Brewster, 1902 (Miller, AH & Miller, L, 1951) | NA, MA: w, s Alaska bis s Mexiko se Alaska bis nw Kalifornien (USA) se British Columbia (Kanada) bis ne Kalifornien und Wyoming (USA) sz Oregon (nw USA) bis n Baja California (Mexiko) w Texas w bis Colorado, Utah, Nevada und e Kalifornien (w USA) ne Baja California (Mexiko) s Baja California (Mexiko) se Kalifornien, sw Arizona (sw USA) und nw Sonora (Mexiko) s Sonora bis Sinaloa (n Mexiko) sw Texas (USA) bis mexikanisches Hochland (z Mexiko) | Western Screech Owl |
| Ostkreischeule | <i>Megascops asio</i> | (Linnaeus, 1758) | NA, MA: se, sz Kanada bis ne Mexiko | Eastern Screech Owl |

| | | | | |
|--------------------------------|--|--|---|-----------------------------|
| | <i>M. a. maxwelliae</i> | (Ridgway, 1877) | sz Kanada und nz USA | |
| | <i>M. a. asio</i> | (Linnaeus, 1758) | se Kanada und ne USA bis z, ez USA | |
| | <i>M. a. hasbroucki</i> | (Ridgway, 1914) | sz USA | |
| | <i>M. a. mcallii</i> | (Cassin, 1854) | s Texas (sz USA) bis ne Mexiko | |
| | <i>M. a. floridanus</i> | (Ridgway, 1874) | Louisiana bis Florida (se USA) | |
| Balsaskreischeule | <i>Megascops seductus</i> | (Moore, RT, 1941) | MA: sw Mexiko | Balsas Screech Owl |
| Rotgesicht-Kreischeule | <i>Megascops guatemalae</i> | (Sharpe, 1875) | MA: nw, ne Mexiko bis n Nicaragua | Middle American Screech Owl |
| | <i>M. g. hastatus</i> | Ridgway, 1887 | Sonora und Chihuahua bis Sinaloa, Oaxaca (Mexiko) | |
| | <i>M. g. cassini</i> | (Ridgway, 1878) | Tamaulipas bis n Veracruz (e Mexiko) | |
| | <i>M. g. fuscus</i> | (Moore, RT & Peters, JL, 1939) | z Veracruz (e Mexiko) | |
| | <i>M. g. guatemalae</i> | (Sharpe, 1875) | Halbinsel Yucatán, Cozumel, se Veracruz und ne Oaxaca (Mexiko) bis Honduras | |
| | <i>M. g. dacrysisactus</i> | (Moore, RT & Peters, JL, 1939) | n Nicaragua | |
| Bänderkreischeule | <i>Megascops vermiculatus</i> | Ridgway, 1887 | MA: e Nicaragua, Costa Rica und w Panama | Vermiculated Screech Owl |
| Andenkreischeule | <i>Megascops koepckeae</i> | (Hekstra, 1982) | SA: nw, z Peru | Koepcke's Screech Owl |
| | <i>M. k. koepckeae</i> | (Hekstra, 1982) | nw Peru | |
| | <i>M. k. hockingi</i> | Fjeldså, Baiker, Engblom, Franke, Geale, Krabbe, Lane, Lezana, Schmitt, Williams, RSR, Ugarte-Núñez, Yábar, V & Yábar, R, 2012 | z Peru | |
| Rostkreischeule | <i>Megascops ingens</i> | (Salvin, 1897) | SA: Venezuela bis Bolivien | Rufescent Screech Owl |
| | <i>M. i. venezuelanus</i> | (Phelps, WH & Phelps, WH Jr, 1954) | n Kolumbien und nw Venezuela | |
| | <i>M. i. ingens</i> | (Salvin, 1897) | n Ecuador bis z Bolivien | |
| "Kolumbienkreischeule" | <i>M. i. colombianus</i> | (Traylor, 1952) | w Kolumbien bis n Peru | |
| Zimtkreischeule | <i>Megascops petersoni</i> | (Fitzpatrick & O'Neill, 1986) | SA: se Ecuador bis nw Peru | Cinnamon Screech Owl |
| Nebelwald-Kreischeule | <i>Megascops marshalli</i> | (Weske & Terborgh, 1981) | SA: z, s Peru | Cloud-forest Screech Owl |
| Hoykreischeule | <i>Megascops hoyi</i> | (König, C & Straneck, 1989) | SA: s Bolivien bis nw Argentinien | Yungas Screech Owl |
| Chocókreischeule | <i>Megascops centralis</i> | (Hekstra, 1982) | SA: Kanalzone (Panama) s bis w Ecuador (fast bis nw Peru) und e mindestens bis Río Cauca und Río Magdalena in Kolumbien | Choco Screech Owl |
| Roraima-Kreischeule | <i>Megascops roraimae</i> | (Salvin, 1897) | SA: ne Kolumbien bis n Venezuela und Tepuis von s Venezuela, Guyana, Suriname und angrenzendem Brasilien; auch e Flanke der Anden von Kolumbien bis Bolivien | Foothill Screech Owl |
| | <i>M. r. roraimae</i> | (Salvin, 1897) | Tepuis von s Venezuela, Guyana, Suriname und angrenzendem Brasilien | |
| | <i>M. r. pallidus</i> | (Hekstra, 1982) | Sierra de Perijá (n Kolumbien, Venezuela) und Küstengebirge von n Venezuela | |
| "Rio-Napo-Kreischeule" | <i>M. r. napensis</i> | (Chapman, 1928) | e Flanke der Anden von Kolumbien bis Bolivien | |
| Langohr-Kreischeule | <i>Megascops sanctaecatarinae</i> | (Salvin, 1897) | SA: se Brasilien, ne Argentinien und Uruguay | Long-tufted Screech Owl |
| Santa-Marta-Kreischeule | <i>Megascops gilesi</i> | Krabbe, 2017 | SA: nw Sierra Nevada de Santa Marta (ne Kolumbien) | Santa Marta Screech Owl |
| Buschkreischeule | <i>Megascops roboratus</i> | (Bangs & Noble, 1918) | SA: sw Ecuador, nw Peru | West Peruvian Screech Owl |
| | <i>M. r. pacificus</i> | (Hekstra, 1982) | sw Ecuador und nw Peru (s bis Lambayeque) | |
| | <i>M. r. roboratus</i> | (Bangs & Noble, 1918) | s Ecuador und nw Peru (zwischen w, z Anden) | |
| Watsonkreischeule | <i>Megascops watsonii</i> | (Cassin, 1849) | SA: Amazonien | Tawny-bellied Screech Owl |
| | <i>M. w. watsonii</i> | (Cassin, 1849) | n des Amazonas | |
| | <i>M. w. usta</i> | (Sclater, PL, 1858) | s des Amazonas | |
| Kappenkreischeule | <i>Megascops atricapilla</i> | (Temminck, 1822) | SA: e Paraguay und se Brasilien | Black-capped Screech Owl |
| | <i>Pulsatrix</i> | Kaup, 1848 | | |
| Brillenkauz | <i>Pulsatrix perspicillata</i> | (Latham, 1790) | MA, SA: s Mexiko bis ne Argentinien | Spectacled Owl |
| | <i>P. p. saturata</i> | Ridgway, 1914 | s Mexiko bis w Panama | |
| | <i>P. p. chapmani</i> | Griscom, 1932 | e Costa Rica bis nw Peru | |
| | <i>P. p. perspicillata</i> | (Latham, 1790) | e Kolumbien bis die Guyanas, Amazonien | |
| | <i>P. p. trinitatis</i> | Bangs & Penard, TE, 1918 | Trinidad | |
| | <i>P. p. boliviana</i> | Kelso, L, 1933 | s Bolivien und n Argentinien | |
| | <i>P. p. pulsatrix</i> | (Wied-Neuwied, M, 1820) | Paraguay, e Brasilien und ne Argentinien | |
| Gelbbrauenkauz | <i>Pulsatrix koenigswaldiana</i> | (Bertoni, MS & Bertoni, AW, 1901) | SA: se Brasilien, e Paraguay und ne Argentinien | Tawny-browed Owl |
| Bindenkauz | <i>Pulsatrix melanota</i> | (Tschudi, 1844) | SA: se Kolumbien bis Bolivien | Band-bellied Owl |
| | <i>P. m. melanota</i> | (Tschudi, 1844) | se Kolumbien bis se Peru | |
| | <i>P. m. philoscia</i> | Todd, 1947 | w Bolivien | |
| Haubenkauz | <i>Lophostrix</i> | Lesson, RP, 1836 | | |
| | <i>Lophostrix cristata</i> | (Daudin, 1800) | MA, SA: s Mexiko bis Amazonien | Crested Owl |
| | <i>L. c. stricklandi</i> | Sclater, PL & Salvin, 1859 | s Mexiko bis w Panama und w Kolumbien | |
| | <i>L. c. wedeli</i> | Griscom, 1932 | e Panama, n Kolumbien und nw Venezuela | |
| | <i>L. c. cristata</i> | (Daudin, 1800) | Amazonien | |
| | <i>Strix</i> | Linnaeus, 1758 | | |
| Pagodenkauz | <i>Strix seloputo</i> | Horsfield, 1821 | OR: se Asien, ez Sumatra, Java und Palawan-Inselgruppe (sw Philippinen) | Spotted Wood Owl |
| | <i>S. s. seloputo</i> | Horsfield, 1821 | Myanmar bis s Indochina, Malaiische Halbinsel und Java | |
| | <i>S. s. baweana</i> | Oberholser, 1917 | Bawean (n von e Java) | |
| | <i>S. s. wiepkeni</i> | (Blasius, W, 1888) | Palawan und Calamian-Inseln (sw Philippinen) | |
| Mangokauz | <i>Strix ocellata</i> | (Lesson, RP, 1839) | OR: Indien, Myanmar | Mottled Wood Owl |
| | <i>S. o. griseascens</i> | Koelz, 1950 | nw, nz Indien | |
| | <i>S. o. grandis</i> | Koelz, 1950 | w Indien | |
| | <i>S. o. ocellata</i> | (Lesson, RP, 1839) | z, s Indien; sw Myanmar? | |
| Malaienkauz | <i>Strix leptogrammica</i> | Temminck, 1832 | OR: weit verbreitet | Brown Wood Owl |
| | <i>S. l. ticehursti</i> | Delacour, 1930 | se China und n Indochina | |

| | | | | |
|-----------------------|----------------------------------|---|--|---------------------|
| | <i>S. l. caligata</i> | (Swinhoe, 1863) | Taiwan, Hainan | |
| | <i>S. l. laotiana</i> | Delacour, 1926 | s Laos und z Vietnam | |
| | <i>S. l. newarensis</i> | (Hodgson, 1836) | n Indien, Nepal und Bangladesch | |
| | <i>S. l. indranee</i> | Sykes, 1832 | z, s Indien | |
| | <i>S. l. ochrogenys</i> | (Hume, 1873) | Sri Lanka | |
| | <i>S. l. maingayi</i> | (Hume, 1878) | Malaiische Halbinsel | |
| | <i>S. l. myrtha</i> | (Bonaparte, 1850) | Sumatra | |
| | <i>S. l. nyctiphasma</i> | Oberholser, 1924 | Banyak-Inseln (w von n Sumatra) | |
| | <i>S. l. niasensis</i> | (Salvadori, 1887) | Nias (w von n Sumatra) | |
| | <i>S. l. chaseni</i> | Hoogerwerf & de Boer, 1947 | Belitung (e von s Sumatra) | |
| | <i>S. l. leptogrammica</i> | Temminck, 1832 | z, s Borneo | |
| | <i>S. l. vaga</i> | Mayr, 1938 | n Borneo | |
| | <i>S. l. bartelsi</i> | (Finsch, 1906) | montanes Java | |
| Waldkauz | <i>Strix aluco</i> | Linnaeus, 1758 | PAL: w Eurasien | Tawny Owl |
| | <i>S. a. aluco</i> | Linnaeus, 1758 | n, z, se Europa über Ukraine und europäisches Russland | |
| | <i>S. a. biddulphi</i> | (Scully, 1881) | Pakistan und nw Indien | |
| | <i>S. a. harmsi</i> | (Zarudny, 1911) | Kasachstan, Usbekistan und Kirgisistan | |
| | <i>S. a. sanctinicolai</i> | (Zarudny, 1905) | ne Irak und w Iran | |
| | <i>S. a. siberiae</i> | Dementiev, 1934 | Ural bis w Sibirien | |
| | <i>S. a. sylvatica</i> | Shaw, 1809 | w, s Europa und w Türkei | |
| | <i>S. a. willkonskii</i> | (Menzbier, 1896) | ne Türkei und nw Iran bis Turkmenistan | |
| Maghrebkauz | <i>Strix mauritanica</i> | (Witherby, 1905) | AF: nw Afrika | Maghreb Owl |
| Himalajakauz | <i>Strix nivicolum</i> | (Blyth, 1845) | PAL: Himalaja bis e Asien | Himalayan Owl |
| | <i>S. n. nivicolum</i> | (Blyth, 1845) | ne Indien und Nepal bis se China, Myanmar und Vietnam | |
| | <i>S. n. yamadae</i> | Yamashina, 1936 | s Taiwan | |
| | <i>S. n. ma</i> | (Clark, AH, 1907) | ne China und Korea | |
| Fahlkauz | <i>Strix hadorami</i> | Kirwan, Schweizer & Copete, 2015 | PAL, AF: Küste des Roten Meeres von Ägypten und Sudan, Sinai, s, e Israel, w Jordanien und verstreut über Saudi-Arabien, Jemen und s Oman | Desert Owl |
| Omarkauz | <i>Strix butleri</i> | (Hume, 1878) | PAL: montane ne Vereinigte Arabische Emirate, n Oman und ne Iran | Omani Owl |
| Fleckenkauz | <i>Strix occidentalis</i> | (Xántus, J, 1860) | NA, MA: w | Spotted Owl |
| | <i>S. o. caurina</i> | (Merriam, 1898) | s British Columbia (Kanada) bis n Kalifornien (USA) | |
| | <i>S. o. occidentalis</i> | (Xántus, J, 1860) | s Kalifornien (USA) und n Baja California (Mexiko) | |
| | <i>S. o. lucida</i> | (Nelson, 1903) | sw USA bis z Mexiko | |
| | <i>S. o. juanaphillipsae</i> | Dickerman, 1997 | z Mexiko | |
| Streifenkauz | <i>Strix varia</i> | Barton, 1799 | NA: se Alaska und s Kanada über se, sz USA | Barred Owl |
| Mexikokauz | <i>Strix sartorii</i> | (Ridgway, 1874) | MA: z Mexiko | Cinereous Owl |
| Gelbkauz | <i>Strix fulvescens</i> | (Sclater, PL & Salvin, 1868) | MA: s Mexiko bis El Salvador | Fulvous Owl |
| Brasilkauz | <i>Strix hylophila</i> | Temminck, 1825 | SA: se Brasilien, e Paraguay und ne Argentinien | Rusty-barred Owl |
| Chacokauz | <i>Strix chacoensis</i> | Cherrie & Reichenberger, 1921 | SA: s Bolivien und w Paraguay bis z Argentinien | Chaco Owl |
| Rotfußkauz | <i>Strix rufipes</i> | King, PP, 1827 | SA: z Chile bis Feuerland | Rufous-legged Owl |
| | <i>S. r. sanborni</i> | Wheeler, 1938 | Chiloé (Chile) | |
| | <i>S. r. rufipes</i> | King, PP, 1827 | s Chile und s Argentinien | |
| Habichtskauz | <i>Strix uralensis</i> | Pallas, 1771 | PAL: weit verbreitet | Ural Owl |
| | <i>S. u. macroura</i> | Wolf, 1810 | z, se Europa | |
| | <i>S. u. liturata</i> | Lindroth, 1788 | n Polen und Skandinavien bis nw Russland | |
| | <i>S. u. uralensis</i> | Pallas, 1771 | e europäisches Russland bis w Sibirien | |
| | <i>S. u. yenisseensis</i> | Buturlin, 1915 | z und ne Sibirien bis nw Mongolisches Plateau | |
| | <i>S. u. daurica</i> | Stegmann, 1929 | sz Sibirien und ne Mongolei bis w, n Amurland (se Sibirien) und w, n Mandschurei (ne China) | |
| | <i>S. u. nikolskii</i> | (Buturlin, 1907) | e Amurland (se Sibirien), Sachalin, ne China und Korea | |
| | <i>S. u. japonica</i> | (Clark, AH, 1907) | s Kurilen und Hokkaidō (Japan) | |
| | <i>S. u. hondoensis</i> | (Clark, AH, 1907) | n Honshū (Japan) | |
| | <i>S. u. momiyamae</i> | Taka-Tsukasa, 1931 | z Honshū (Japan) | |
| | <i>S. u. fuscescens</i> | Temminck & Schlegel, 1845 | w, s Honshū (Japan) | |
| "Sichuankauz" | <i>S. u. davidi</i> | (Sharpe, 1875) | z China | |
| Bartkauz | <i>Strix nebulosa</i> | Forster, JR, 1772 | NA, PAL: n | Great Grey Owl |
| | <i>S. n. nebulosa</i> | Forster, JR, 1772 | n Nordamerika | |
| | <i>S. n. lapponica</i> | Thunberg, 1798 | n Europa und n Asien | |
| Afrikakauz | <i>Strix woodfordii</i> | (Smith, A, 1834) | AF: weit verbreitet | African Wood Owl |
| | <i>S. w. umbrina</i> | (Heuglin, 1863) | se Sudan und Äthiopien | |
| | <i>S. w. nigricantior</i> | (Sharpe, 1897) | s Somalia bis Tansania und e DR Kongo | |
| | <i>S. w. nuchalis</i> | (Sharpe, 1870) | Senegal und Gambia bis s Sudan s bis n Angola, z DR Kongo und Uganda | |
| | <i>S. w. woodfordii</i> | (Smith, A, 1834) | s Angola und DR Kongo bis sw Tansania und Südafrika | |
| Sprenkelkauz | <i>Strix virgata</i> | (Cassin, 1849) | MA, SA: weit verbreitet | Mottled Owl |
| | <i>S. v. squamulata</i> | (Bonaparte, 1850) | w Mexiko | |
| | <i>S. v. tamaulipensis</i> | Phillips, JC, 1911 | ne Mexiko | |
| | <i>S. v. centralis</i> | (Griscom, 1929) | s Mexiko bis w Panama | |
| | <i>S. v. virgata</i> | (Cassin, 1849) | e Panama bis Kolumbien, Ecuador, Venezuela und Trinidad | |
| | <i>S. v. macconnelli</i> | (Chubb, C, 1916) | die Guyanas | |
| | <i>S. v. superciliaris</i> | (Pelzeln, 1863) | nz, ne Brasilien | |
| | <i>S. v. borelliana</i> | (Bertoni, AW, 1901) | s Brasilien, Paraguay und ne Argentinien | |
| Bindenhalskauz | <i>Strix nigrolineata</i> | (Sclater, PL, 1859) | MA, SA: z Mexiko bis Venezuela und Peru | Black-and-white Owl |
| Zebrakauz | <i>Strix huhula</i> | Daudin, 1800 | SA: weit verbreitet | Black-banded Owl |
| | <i>S. h. huhula</i> | Daudin, 1800 | Kolumbien, Venezuela und die Guyanas s bis e Peru, e Bolivien, nw Argentinien und ez Brasilien | |

| | | | | |
|------------------|--|---|---|-------------------|
| Rötelkauz | <i>S. h. albomarginata</i> <i>Strix albitarsis</i> <i>S. a. albitarsis</i> <i>S. a. opaca</i> <i>S. a. tertia</i> | (Spix, 1824) (Bonaparte, 1850) (Bonaparte, 1850) (Peters, JL, 1943) (Todd, 1947) | se Brasilien, Paraguay und ne Argentinien SA: Venezuela bis Bolivien Kolumbien, Ecuador, Venezuela z Peru Bolivien | Rufous-banded Owl |
|------------------|--|---|---|-------------------|

MAUSVÖGEL

Mausvögel

Braunflügel-Mausvogel

Weißkopf-Mausvogel

Rotrücken-Mausvogel

Weißbrücken-Mausvogel

Blaunacken-Mausvogel

Rotzügel-Mausvogel

KUCKUCKSROLLER

Kuckucksroller

Kuckucksroller

TROGONE

Trogone

Kieferntrogon

Pfauentrogon

Goldkopftrogon

Glanztrogon

Quetzal

ORDNUNG COLIIFORMES

6 Familie Coliidae

Colius

Colius striatus

C. s. nigricollis

C. s. leucophthalmus

C. s. leucotis

C. s. hilgerti

C. s. jebelensis

C. s. bombasticus

C. s. kikuyensis

C. s. cinerascens

C. s. affinis

C. s. berlepschi

C. s. kiwuensis

C. s. congicus

C. s. simulans

C. s. integralis

C. s. rhodesiae

C. s. minor

C. s. striatus

Colius leucocephalus

C. l. turneri

C. l. leucocephalus

Colius castanotus

Colius colius

C. c. damarensis

C. c. colius

Urocolius

Urocolius macrourus

U. m. macrourus

U. m. laeneni

U. m. abyssinicus

U. m. pulcher

U. m. griseogularis

U. m. massaicus

Urocolius indicus

U. i. mossambicus

U. i. lacteifrons

U. i. pallidus

U. i. transvaalensis

U. i. indicus

ORDNUNG LEPTOSOMIFORMES

1 Familie Leptosomidae

Leptosomus

Leptosomus discolor

L. d. gracilis

L. d. intermedius

L. d. discolor

ORDNUNG TROGONIFORMES

43 Familie Trogonidae

Euptilotis

Euptilotis neoxenus

Pharomachrus

Pharomachrus pavoninus

Pharomachrus auriceps

P. a. auriceps

P. a. hargitti

Pharomachrus fulgidus

P. f. festatus

P. f. fulgidus

Pharomachrus mocinno

Brisson, 1760

Gmelin, JF, 1789

Vieillot, 1817

Chapin, 1921

Rüppell, 1839

Zedlitz, 1910

Mearns, 1915

Van Someren, 1919

Van Someren, 1919

Neumann, 1900

Shelley, 1885

Hartert, EJO, 1899

Reichenow, 1908

Reichenow, 1923

Clancey, 1979

Clancey, 1957

Grant, CHB & Mackworth-Praed, 1938

Cabanis, 1876

Gmelin, JF, 1789

Reichenow, 1879

Van Someren, 1919

Reichenow, 1879

Verreaux, J & Verreaux, É, 1855

(Linnaeus, 1766)

Reichenow, 1899

(Linnaeus, 1766)

Bonaparte, 1854

(Linnaeus, 1766)

(Linnaeus, 1766)

(Niethammer, 1955)

Schifter, 1975

(Neumann, 1900)

Van Someren, 1919

Schifter, 1975

(Latham, 1790)

(Reichenow, 1896)

(Sharpe, 1892)

(Reichenow, 1896)

Roberts, 1922

(Latham, 1790)

Vieillot, 1816

(Hermann, 1783)

Milne-Edwards & Oustalet, 1885

Hartert, EJO & Neumann, 1924

(Hermann, 1783)

SA: Komoren und Madagaskar

montanes Grande Comore (=Njazidja; nw Komoren)

montanes Anjouan (=Nzwani; ez Komoren)

Mohéli und Mayotte (wz, se Komoren) und Madagaskar

ORDNUNG TROGONIFORMES

1 Familie Trogonidae

Euptilotis

Euptilotis neoxenus

Pharomachrus

Pharomachrus pavoninus

Pharomachrus auriceps

P. a. auriceps

P. a. hargitti

Pharomachrus fulgidus

P. f. festatus

P. f. fulgidus

Pharomachrus mocinno

Gould, 1858

(Gould, 1838)

de la Llave, 1832

(Spix, 1824)

(Gould, 1842)

(Gould, 1842)

(Oustalet, 1891)

(Gould, 1838)

Bangs, 1899

(Gould, 1838)

de la Llave, 1832

MA: w Mexiko

SA: Amazonien

MA, SA: e Panama bis n Bolivien

e Panama und n Kolumbien bis n Bolivien

nw Venezuela

SA: n Venezuela, n Kolumbien

n Kolumbien

n Venezuela

MA: s Mexiko bis w Panama

Resplendent Quetzal

Mousebirds

Speckled Mousebird

White-headed Mousebird

Red-backed Mousebird

White-backed Mousebird

Blue-naped Mousebird

Red-faced Mousebird

Cuckoo-roller

Cuckoo-roller

Trogons

Eared Quetzal

Pavonine Quetzal

Golden-headed Quetzal

White-tipped Quetzal

Resplendent Quetzal

| | | | | |
|------------------------------|--------------------------------------|---------------------------------------|--|-----------------------|
| | <i>P. m. mocinno</i> | de la Llave, 1832 | s Mexiko bis n Nicaragua | |
| | <i>P. m. costaricensis</i> | Cabanis, 1869 | Costa Rica und w Panama | |
| Kammtrogon | <i>Pharomachrus antisanus</i> | (d'Orbigny, 1837) | SA: Venezuela bis n Bolivien | Crested Quetzal |
| | <i>Priotelus</i> | Gray, GR, 1840 | | |
| Kubatrogon | <i>Priotelus temnurus</i> | (Temminck, 1825) | NA: Kuba | Cuban Trogon |
| | <i>P. t. temnurus</i> | (Temminck, 1825) | Kuba | |
| | <i>P. t. vescus</i> | Bangs & Zappey, 1905 | Isla de la Juventud | |
| Hispaniolatrogon | <i>Priotelus roseigaster</i> | (Vieillot, 1817) | NA: Hispaniola | Hispaniolan Trogon |
| | <i>Trogon</i> | Brisson, 1760 | | |
| Sperberschwanztrogon | <i>Trogon clathratus</i> | Salvin, 1866 | MA: Costa Rica, Panama | Lattice-tailed Trogon |
| Schieferschwanztrogon | <i>Trogon massena</i> | Gould, 1838 | MA, SA: se Mexiko bis ne Ecuador | Slaty-tailed Trogon |
| | <i>T. m. massena</i> | Gould, 1838 | se Mexiko bis Nicaragua | |
| | <i>T. m. hoffmanni</i> | (Cabanis & Heine, 1863) | Costa Rica und Panama | |
| | <i>T. m. australis</i> | (Chapman, 1915) | w Kolumbien und nw Ecuador | |
| Blauschwanztrogon | <i>Trogon comptus</i> | Zimmer, JT, 1948 | SA: w Kolumbien, nw Ecuador | Choco Trogon |
| Guayaquiltrogon | <i>Trogon mesurus</i> | (Cabanis & Heine, 1863) | SA: w Ecuador, nw Peru | Ecuadorian Trogon |
| Schwarzschwanztrogon | <i>Trogon melanurus</i> | Swainson, 1838 | MA, SA: Panama bis Venezuela und Amazonien | Black-tailed Trogon |
| | <i>T. m. macroura</i> | Gould, 1838 | e Panama und n Kolumbien | |
| | <i>T. m. eumorphus</i> | Zimmer, JT, 1948 | w Amazonien | |
| | <i>T. m. melanurus</i> | Swainson, 1838 | e Kolumbien bis die Guyanas s bis n Bolivien und e Brasilien | |
| Schwarzkopftrogon | <i>Trogon melanocephalus</i> | Gould, 1836 | MA: se Mexiko bis n Costa Rica | Black-headed Trogon |
| Graukopftrogon | <i>Trogon citreolus</i> | Gould, 1835 | MA: Mexiko | Citreoline Trogon |
| | <i>T. c. citreolus</i> | Gould, 1835 | w Mexiko | |
| | <i>T. c. sumichrasti</i> | Brodkorb, 1942 | s Mexiko | |
| Weißschwanztrogon | <i>Trogon chionurus</i> | Sclater, PL & Salvin, 1871 | MA, SA: Panama bis w Ecuador | White-tailed Trogon |
| Bairdtrogon | <i>Trogon bairdii</i> | Lawrence, 1868 | MA: Costa Rica, Panama | Baird's Trogon |
| Grünmanteltrogon | <i>Trogon viridis</i> | Linnaeus, 1766 | SA: Trinidad, Amazonien und se Brasilien | Green-backed Trogon |
| Grünschwanztrogon | <i>Trogon caligatus</i> | Gould, 1838 | MA, SA: e Mexiko bis nw SA | Gartered Trogon |
| | <i>T. c. sallaei</i> | Bonaparte, 1856 | s Mexiko bis Costa Rica | |
| | <i>T. c. concinnus</i> | Lawrence, 1862 | Panama über w Kolumbien bis w Ecuador und nw Peru | |
| | <i>T. c. caligatus</i> | Gould, 1838 | n Kolumbien und w Venezuela | |
| Amazonastrogon | <i>Trogon ramonianus</i> | Deville & des Murs, 1849 | SA: Amazonien | Amazonian Trogon |
| | <i>T. r. ramonianus</i> | Deville & des Murs, 1849 | w Amazonien | |
| | <i>T. r. crissalis</i> | (Cabanis & Heine, 1863) | ez amazonisches Brasilien (zwischen Rio Madeira und Rio Tapajós) | |
| Veilchentrogon | <i>Trogon violaceus</i> | Gmelin, JF, 1788 | SA: s Venezuela, n Brasilien, die Guyanas und Trinidad | Guianan Trogon |
| Blauscheiteltrogon | <i>Trogon curucui</i> | Linnaeus, 1766 | SA: z, e | Blue-crowned Trogon |
| | <i>T. c. peruvianus</i> | Swainson, 1838 | s Kolumbien bis Bolivien und z Brasilien | |
| | <i>T. c. curucui</i> | Linnaeus, 1766 | e Brasilien | |
| | <i>T. c. behni</i> | Gould, 1875 | e Bolivien, sw Brasilien, Paraguay und n Argentinien | |
| Surucuátrogon | <i>Trogon surrucura</i> | Vieillot, 1817 | SA: se | Surucua Trogon |
| "Goldtrogon" | <i>T. s. aurantius</i> | Spix, 1824 | e Brasilien | |
| "Surucuátrogon" | <i>T. s. surrucura</i> | Vieillot, 1817 | Paraguay, s Brasilien, Uruguay und n Argentinien | |
| Schwarzkehltrogon | <i>Trogon rufus</i> | Gmelin, JF, 1788 | MA, SA: Honduras bis Ecuador, Amazonien und se Brasilien | Black-throated Trogon |
| | <i>T. r. tenellus</i> | Cabanis, 1862 | se Honduras bis nw Kolumbien | |
| | <i>T. r. cupreicauda</i> | (Chapman, 1914) | w Kolumbien und w Ecuador | |
| | <i>T. r. rufus</i> | Gmelin, JF, 1788 | e Venezuela, die Guyanas und n Brasilien | |
| | <i>T. r. sulphureus</i> | Spix, 1824 | se Kolumbien, e Ecuador, ne Peru und w Brasilien | |
| | <i>T. r. amazonicus</i> | Todd, 1943 | ne Brasilien | |
| | <i>T. r. chrysochloros</i> | Pelzeln, 1856 | s Brasilien, Paraguay und ne Argentinien | |
| Kupfertrogon | <i>Trogon elegans</i> | Gould, 1834 | NA, MA: sw USA bis Costa Rica | Elegant Trogon |
| | <i>T. e. canescens</i> | Van Rossem, 1934 | s Arizona (USA), nw Mexiko | |
| "Kupfertrogon" | <i>T. e. ambiguus</i> | Gould, 1835 | s Texas (USA) und e, z Mexiko | |
| "Schmucktrogon" | <i>T. e. elegans</i> | Gould, 1834 | Guatemala | |
| | <i>T. e. lubricus</i> | Peters, JL, 1945 | Honduras, Nicaragua und Costa Rica | |
| | <i>T. e. goldmani</i> | Nelson, 1898 | Marías-Inseln (vor w Mexiko) | |
| Bronzetrogon | <i>Trogon mexicanus</i> | Swainson, 1827 | MA: Mexiko bis Honduras | Mountain Trogon |
| | <i>T. m. clarus</i> | Griscom, 1932 | nw Mexiko | |
| | <i>T. m. mexicanus</i> | Swainson, 1827 | z Mexiko bis Honduras | |
| Jungferntrogon | <i>Trogon collaris</i> | Vieillot, 1817 | MA, SA: e Mexiko über Amazonien und se Brasilien | Collared Trogon |
| "Jalapatrogon" | <i>T. c. puella</i> | Gould, 1845 | z Mexiko bis w Panama | |
| | <i>T. c. underwoodi</i> | Bangs, 1908 | nw Costa Rica | |
| | <i>T. c. aurantiiventris</i> | Gould, 1856 | z Costa Rica, w Panama | |
| | <i>T. c. extimus</i> | Griscom, 1929 | ne Panama | |
| | <i>T. c. heothinus</i> | Wetmore, 1967 | Darién (e Panama) | |
| | <i>T. c. virginalis</i> | Cabanis & Heine, 1863 | w Kolumbien, w Ecuador und nw Peru | |
| | <i>T. c. subtropicalis</i> | Zimmer, JT, 1948 | z Kolumbien | |
| | <i>T. c. exoptatus</i> | Cabanis & Heine, 1863 | n Venezuela | |
| "Jungferntrogon" | <i>T. c. collaris</i> | Vieillot, 1817 | Kolumbien bis n Bolivien, wz Brasilien, Guyanas, Trinidad und Tobago | |
| | <i>T. c. castaneus</i> | Spix, 1824 | se Kolumbien und nw Brasilien bis e Peru, n Bolivien und e Brasilien | |
| Maskentrogon | <i>Trogon personatus</i> | Gould, 1842 | SA: Kolumbien bis Peru, sz Venezuela | Masked Trogon |
| | <i>T. p. sanctaemartae</i> | Zimmer, JT, 1948 | Sierra Nevada de Santa Marta (ne Kolumbien) | |
| | <i>T. p. ptaritepui</i> | Zimmer, JT & Phelps, WH, 1946 | Tepuis von s Venezuela | |
| | <i>T. p. duidae</i> | Chapman, 1929 | Cerro Duida (s Venezuela) | |

| | | | | |
|---|--|--|---|--|
| | <i>T. p. roraimae</i> | (Chapman, 1929) | Roraima-Tepui und nearby Tepuis (se Venezuela und w Guyana) | |
| "Maskentrogon" | <i>T. p. personatus</i> | Gould, 1842 | e Kolumbien und w Venezuela bis e Peru | |
| | <i>T. p. assimilis</i> | Gould, 1846 | w Kolumbien, w Ecuador und nw Peru | |
| "Saphirtrogon" | <i>T. p. temperatus</i> | (Chapman, 1923) | z Kolumbien und Ecuador | |
| | <i>T. p. heliothrix</i> | Tschudi, 1844 | gemäßigtesPeru | |
| | <i>T. p. submontanus</i> | Todd, 1943 | se Peru und Bolivien | |
| Narinatrogon | <i>Apaloderma</i> <i>Apaloderma narina</i> | Swainson, 1833 (Stephens, 1815) | AF: weit verbreitet | Narina Trogon |
| | <i>A. n. constantia</i> | Sharpe & Ussher, 1872 | Sierra Leone bis Ghana | |
| | <i>A. n. brachyurum</i> | Chapin, 1923 | se Nigeria und Kamerun bis DR Kongo und Uganda | |
| | <i>A. n. narina</i> | (Stephens, 1815) | Äthiopien bis Angola und Südafrika | |
| | <i>A. n. littorale</i> | Van Someren, 1931 | s Somalia bis e Tansania und Mosambik | |
| Gelbwangentrogon Bergtrogon | <i>Apaloderma aequatoriale</i> <i>Apaloderma vittatum</i> | Sharpe, 1901 Shelley, 1882 | AF: se Nigeria bis s Gabun und z, ne DR Kongo AF: se Nigeria und w Kamerun; z Angola, Uganda und e DR Kongo, Kenia bis Mosambik | Bare-cheeked Trogon Bar-tailed Trogon |
| Javatrogon Sumatratrogon | <i>Apalharpactes</i> <i>Apalharpactes reinwardtii</i> <i>Apalharpactes mackloti</i> | Bonaparte, 1854 (Temminck, 1822) (Müller, S, 1836) Swainson, 1833 | OR: montanes w Java OR: montanes Sumatra | Javan Trogon Sumatran Trogon |
| Malabartrogon | <i>Harpactes</i> <i>Harpactes fasciatus</i> | (Pennant, 1769) | OR: Indien, Sri Lanka | Malabar Trogon |
| | <i>H. f. malabaricus</i> | (Gould, 1834) | w, s Indien | |
| | <i>H. f. legerli</i> | Koelz, 1939 | z Indien | |
| | <i>H. f. fasciatus</i> | (Pennant, 1769) | Sri Lanka | |
| Rotnackentrogon | <i>Harpactes kasumba</i> | (Raffles, 1822) | OR: Malaiische Halbinsel, Sumatra und Borneo | Red-naped Trogon |
| | <i>H. k. kasumba</i> | (Raffles, 1822) | Malaiische Halbinsel und Sumatra | |
| | <i>H. k. impavidus</i> | (Chasen & Kloss, 1931) | Borneo | |
| Diardtrogon | <i>Harpactes diardii</i> | (Temminck, 1832) | OR: Malaiische Halbinsel, Sumatra und Borneo | Diard's Trogon |
| | <i>H. d. sumatranus</i> | Blasius, W, 1896 | Malaiische Halbinsel, Sumatra und Lingga-Inseln (e von z Sumatra) | |
| | <i>H. d. diardii</i> | (Temminck, 1832) | Bangka (e von s Sumatra) und Borneo | |
| Philippinentrogon | <i>Harpactes ardens</i> | (Temminck, 1826) | OR: Philippinen (außer Western Visayas, Palawan-Inselgruppe und Sulu-Archipel) | Philippine Trogon |
| | <i>H. a. herberti</i> | Parkes, 1970 | ne Luzon (n Philippinen) | |
| | <i>H. a. luzoniensis</i> | Rand & Rabor, 1952 | Luzon (außer ne), Marinduque und Catanduanes (n Philippinen) | |
| | <i>H. a. minor</i> | Manuel, 1958 | Polillo-Archipel (n Philippinen) | |
| | <i>H. a. liniae</i> | Rand & Rabor, 1959 | Bohol, Leyte und Samar (z Philippinen) | |
| | <i>H. a. ardens</i> | (Temminck, 1826) | Basilan, Dinagat und Mindanao (s Philippinen) | |
| Graubrusttrogon Zimtbürzeltrogon | <i>Harpactes whiteheadi</i> <i>Harpactes orrhophaeus</i> | Sharpe, 1888 (Cabanis & Heine, 1863) | OR: montanes n Borneo OR: Malaiische Halbinsel, Sumatra und Borneo | Whitehead's Trogon Cinnamon-rumped Trogon |
| | <i>H. o. orrhophaeus</i> | (Cabanis & Heine, 1863) | Malaiische Halbinsel und Sumatra | |
| | <i>H. o. vidua</i> | Ogilvie-Grant, 1892 | Borneo | |
| Rotbürzeltrogon | <i>Harpactes duvaucelii</i> | (Temminck, 1824) | OR: Malaiische Halbinsel, Sumatra, Batu-Inseln (w von z Sumatra), Riau-Inseln (e von z Sumatra), Bangka und Belitung (e von s Sumatra), Natuna-Inseln (nw von Borneo) und Borneo | Scarlet-rumped Trogon |
| Orangebauchtrogon | <i>Harpactes oreskios</i> | (Temminck, 1823) | OR: se Asien und Große Sundainseln | Orange-breasted Trogon |
| | <i>H. o. stellae</i> | Deignan, 1941 | sw China, s Myanmar und Indochina | |
| | <i>H. o. uniformis</i> | (Robinson, 1917) | Malaiische Halbinsel und Sumatra | |
| | <i>H. o. oreskios</i> | (Temminck, 1823) | Java | |
| | <i>H. o. dilitensis</i> | Ogilvie-Grant, 1892 | Borneo | |
| | <i>H. o. nias</i> | Meyer de Schauensee & Ripley, 1940 | Nias (w von n Sumatra) | |
| Rotkopftrogon | <i>Harpactes erythrocephalus</i> | (Gould, 1834) | OR: Himalaja und s China bis Sumatra | Red-headed Trogon |
| | <i>H. e. erythrocephalus</i> | (Gould, 1834) | z Himalaja und ne India bis Myanmar und nw Thailand | |
| | <i>H. e. helenae</i> | Mayr, 1941 | s China und n Myanmar | |
| | <i>H. e. yamakanensis</i> | Rickett, 1899 | se China | |
| | <i>H. e. intermedius</i> | (Kinneer, 1925) | Yunnan (s China), n Laos und n Vietnam | |
| | <i>H. e. annamensis</i> | (Robinson & Kloss, 1919) | ne, ez Thailand und s Indochina | |
| | <i>H. e. klossi</i> | (Robinson, 1915) | Chuor Phnom Krâvanh (=Kardamomgebirge, w Kambodscha und se Thailand) | |
| | <i>H. e. chaseni</i> | Riley, 1934 | z, s Malaiische Halbinsel | |
| | <i>H. e. hainanus</i> | Ogilvie-Grant, 1900 | Hainan (vor se China) | |
| | <i>H. e. flagrans</i> | (Müller, S, 1836) | montanes Sumatra | |
| Rosenschwanztrogon | <i>Harpactes wardi</i> | (Kinneer, 1927) | OR: ne Indien bis n Vietnam | Ward's Trogon |
| HORNVÖGEL | ORDNUNG | | | |
| | BUCEROTIFORMES | | | |
| Wiedehopfe | 4 Familie Upupidae | | | Hoopoes |
| Wiedehopf | <i>Upupa</i> <i>Upupa epops</i> | Linnaeus, 1758 Linnaeus, 1758 | PAL, OR: weit verbreitet | Eurasian Hoopoe |
| | <i>U. e. epops</i> | Linnaeus, 1758 | nw Afrika und Europa e bis sz Russland, nw China und nw Indien | |
| | <i>U. e. ceylonensis</i> | Reichenbach, 1853 | z, s Indien und Sri Lanka | |
| | <i>U. e. longirostris</i> | Jerdon, 1862 | ne Indien bis s China, Indochina und n Malaiische Halbinsel | |
| | <i>U. e. major</i> | Brehm, CL, 1855 | Ägypten | |
| | <i>U. e. senegalensis</i> | Swainson, 1837 | Senegal und Gambia bis Somalia | |

| | | | | |
|--------------------------|----------------------------------|---------------------------------------|---|---------------------------------|
| Afrikawiedehopf | <i>U. e. waibeli</i> | Reichenow, 1913 | Kamerun bis nw Kenia und n Uganda | |
| Madagaskarwiedehopf | <i>Upupa africana</i> | Bechstein, 1811 | AF: weit verbreitet | African Hoopoe |
| Helenawiedehopf | † <i>Upupa marginata</i> | Cabanis & Heine, 1860 | AF: Madagaskar | Madagascar Hoopoe |
| | <i>Upupa antaios</i> | Olson, 1975 | AO: St. Helena (tropischer se Atlantik) | St. Helena Hoopoe |
| Baumhopfe | 9 Familie Phoeniculidae | | | Wood Hoopoes |
| | <i>Phoeniculus</i> | Jarocki, 1821 | | |
| Waldbaumhopf | <i>Phoeniculus castaneiceps</i> | (Sharpe, 1871) | AF: w, z | Forest Wood Hoopoe |
| | <i>P. c. castaneiceps</i> | (Sharpe, 1871) | Liberia bis Nigeria | |
| | <i>P. c. brunneiceps</i> | (Sharpe, 1903) | Kamerun bis DR Kongo und Uganda | |
| Weißmasken-Baumhopf | <i>Phoeniculus bollei</i> | (Hartlaub, 1858) | AF: w, z | White-headed Wood Hoopoe |
| | <i>P. b. bollei</i> | (Hartlaub, 1858) | Liberia bis Zentralafrikanische Republik | |
| | <i>P. b. jacksoni</i> | (Sharpe, 1890) | e DR Kongo bis s Sudan und z Kenia | |
| | <i>P. b. okuensis</i> | Serle, 1949 | s Kamerun | |
| Grünbaumhopf | <i>Phoeniculus purpureus</i> | (Miller, JF, 1784) | AF: weit verbreitet | Green Wood Hoopoe |
| | <i>P. p. senegalensis</i> | (Vieillot, 1822) | s Senegal bis s Ghana | |
| | <i>P. p. guineensis</i> | (Reichenow, 1902) | n Senegal und Gambia bis Tschad und Zentralafrikanische Republik | |
| | <i>P. p. niloticus</i> | (Neumann, 1903) | Sudan bis w Äthiopien und ne DR Kongo | |
| | <i>P. p. marwitzi</i> | (Reichenow, 1906) | e Uganda und Kenia bis e Südafrika | |
| | <i>P. p. angolensis</i> | (Reichenow, 1902) | Angola und w Sambia bis ne Namibia und n Botswana | |
| | <i>P. p. purpureus</i> | (Miller, JF, 1784) | z, sw Südafrika | |
| Schwarzschnabel-Baumhopf | <i>Phoeniculus somaliensis</i> | (Ogilvie-Grant, 1901) | AF: e | Black-billed Wood Hoopoe |
| | <i>P. s. abyssinicus</i> | (Neumann, 1903) | n Äthiopien, Eritrea | |
| | <i>P. s. somaliensis</i> | (Ogilvie-Grant, 1901) | se Äthiopien, sw Somalia und ne Kenia | |
| | <i>P. s. neglectus</i> | (Neumann, 1905) | z, sw Äthiopien | |
| Damarabaumhopf | <i>Phoeniculus damarensis</i> | (Ogilvie-Grant, 1901) | AF: Angola, Namibia | Violet Wood Hoopoe |
| Grantbaumhopf | <i>Phoeniculus granti</i> | (Neumann, 1903) | AF: Kenia | Grant's Wood Hoopoe |
| | <i>Rhinopomastus</i> | Jardine, 1828 | | |
| Violetsichelhopf | <i>Rhinopomastus aterrimus</i> | (Stephens, 1826) | AF: e, z, w, sw | Black Scimitarbill |
| | <i>R. a. aterrimus</i> | (Stephens, 1826) | Senegal und Gambia bis w Sudan | |
| | <i>R. a. emini</i> | (Neumann, 1905) | z Sudan bis ne DR Kongo und Uganda | |
| | <i>R. a. notatus</i> | (Salvin, 1892) | Äthiopien | |
| | <i>R. a. anchietae</i> | (Barboza du Bocage, 1892) | sw DR Kongo, Angola und w Sambia | |
| Glanzsichelhopf | <i>Rhinopomastus cyanomelas</i> | (Vieillot, 1819) | AF: s, se | Common Scimitarbill |
| | <i>R. c. schalowi</i> | Neumann, 1900 | s Somalia bis Sambia, e Südafrika und Mosambik | |
| | <i>R. c. cyanomelas</i> | (Vieillot, 1819) | sw Angola, Namibia, Botswana und nz Südafrika | |
| Goldschnabel-Sichelhopf | <i>Rhinopomastus minor</i> | (Rüppell, 1845) | AF: e | Abyssinian Scimitarbill |
| | <i>R. m. minor</i> | (Rüppell, 1845) | Äthiopien, Somalia und ne Kenia | |
| | <i>R. m. cabanisi</i> | (de Filippi, 1853) | s Sudan, sw Äthiopien und n Kenia bis n Tansania | |
| Hornraben | 2 Familie Bucorvidae | | | Ground Hornbills |
| | <i>Bucorvus</i> | Lesson, RP, 1830 | | |
| Blaugesicht-Hornrabe | <i>Bucorvus abyssinicus</i> | (Boddaert, 1783) | AF: Senegal, Gambia und Guinea bis Äthiopien und Kenia | Abyssinian Ground Hornbill |
| Rotgesicht-Hornrabe | <i>Bucorvus leadbeateri</i> | (Vigors, 1825) | AF: Kenia und Tansania bis z Angola, n Botswana und e Südafrika | Southern Ground Hornbill |
| Hornvögel | 59 Familie Bucerotidae | | | Hornbills |
| | <i>Tockus</i> | Lesson, RP, 1830 | | |
| Tansaniatoko | <i>Tockus ruahae</i> | Kemp, A & Delport, 2002 | AF: z Tansania | Tanzanian Red-billed Hornbill |
| Senegaltoko | <i>Tockus kempii</i> | Tréca & Énard, 2000 | AF: Senegal und Gambia bis s Mauretanien und w Mali | Western Red-billed Hornbill |
| Damaratoko | <i>Tockus damarensis</i> | (Shelley, 1888) | AF: sw Angola, n Namibia und w Botswana | Damara Red-billed Hornbill |
| Mopanetoko | <i>Tockus rufirostris</i> | (Sundevall, 1850) | AF: Malawi und Sambia bis s Angola und Transvaal | Southern Red-billed Hornbill |
| Savannentoko | <i>Tockus erythrorhynchus</i> | (Temminck, 1823) | AF: s Mauretanien über Somalia bis ne Tansania | Northern Red-billed Hornbill |
| Flecktoko | <i>Tockus monteiri</i> | Hartlaub, 1865 | AF: sw Angola bis z Namibia | Monteiro's Hornbill |
| Von-der-Decken-Toko | <i>Tockus deckeni</i> | (Cabanis, 1868) | AF: Äthiopien und Somalia bis z Tansania | Von der Decken's Hornbill |
| Jacksontoko | <i>Tockus jacksoni</i> | (Ogilvie-Grant, 1891) | AF: s Südsudan, sw Äthiopien, ne Uganda und w Kenia | Jackson's Hornbill |
| Rotringtoko | <i>Tockus leucomelas</i> | (Lichtenstein, MHC, 1842) | AF: s | Southern Yellow-billed Hornbill |
| | <i>T. l. elegans</i> | Hartlaub, 1865 | sw Angola | |
| | <i>T. l. leucomelas</i> | (Lichtenstein, MHC, 1842) | Namibia bis w Mosambik und n Südafrika | |
| Gelbschnabeltoko | <i>Tockus flavirostris</i> | (Rüppell, 1835) | AF: Eritrea, Äthiopien und Somalia bis n Tansania | Eastern Yellow-billed Hornbill |
| | <i>Lophoceros</i> | Hemprich & Ehrenberg, 1833 | | |
| Felsentoko | <i>Lophoceros bradfieldi</i> | (Roberts, 1930) | AF: s Angola und n Namibia bis w Simbabwe | Bradfield's Hornbill |
| Kronentoko | <i>Lophoceros alboterminatus</i> | Büttikofer, 1889 | AF: sw Äthiopien und s Somalia bis n, w Angola und e Südafrika | Crowned Hornbill |
| Elstertoko | <i>Lophoceros fasciatus</i> | (Shaw, 1812) | AF: z, w | African Pied Hornbill |
| | <i>L. f. semifasciatus</i> | (Hartlaub, 1855) | Senegal und Gambia bis s Nigeria | |
| | <i>L. f. fasciatus</i> | (Shaw, 1812) | se Nigeria bis n Angola und Uganda | |
| Hemprichtoko | <i>Lophoceros hemprichii</i> | (Ehrenberg, 1833) | AF: Eritrea, Äthiopien und n Somalia bis Uganda und z Kenia | Hemprich's Hornbill |
| Grautoko | <i>Lophoceros nasutus</i> | (Linnaeus, 1766) | AF: weit verbreitet | African Grey Hornbill |
| | <i>L. n. nasutus</i> | (Linnaeus, 1766) | Senegal und Gambia bis Äthiopien, z Kenia und sw Arabien | |
| | <i>L. n. epirhinus</i> | (Sundevall, 1850) | s Uganda und s Kenia bis n Südafrika | |
| Zwergtoko | <i>Lophoceros camurus</i> | (Cassin, 1857) | AF: Sierra Leone bis Ghana; s Nigeria bis Uganda, Ruanda, z DR Kongo und Gabun | Red-billed Dwarf Hornbill |

| | | | | |
|-------------------------------|--|--|--|----------------------------------|
| Blassschnabeltoko | <i>Lophoceros pallidirostris</i> <i>L. p. pallidirostris</i> <i>L. p. neumanni</i> | (Hartlaub & Finsch, 1870) (Hartlaub & Finsch, 1870) Reichenow, 1894 | AF: Angola und s DR Kongo bis Tansania und Mosambik Angola, s DR Kongo und Sambia (außer äußerer e) e Sambia bis s Tansania und n Mosambik | Pale-billed Hornbill |
| Schreihornvogel | <i>Bycanistes</i> <i>Bycanistes fistulator</i> <i>B. f. fistulator</i> <i>B. f. sharpii</i> <i>B. f. duboisi</i> | (Cabanis & Heine, 1860) (Cassin, 1850) (Cassin, 1850) (Elliot, DG, 1873) Sclater, WL, 1922 | AF: w, z Senegal und Gambia bis w Nigeria se Nigeria bis n Angola Zentralafrikanische Republik bis z, e DR Kongo und w Uganda | Piping Hornbill |
| Trompeterhornvogel | <i>Bycanistes bucinator</i> | (Temminck, 1824) | AF: Angola bis Kenia, s bis e Südafrika | Trumpeter Hornbill |
| Braunwangen-Hornvogel | <i>Bycanistes cylindricus</i> | (Temminck, 1831) | AF: Sierra Leone bis Ghana | Brown-cheeked Hornbill |
| Weißschenkel-Hornvogel | <i>Bycanistes albotibialis</i> | (Cabanis & Reichenow, 1877) | AF: Benin und s Nigeria bis w Uganda, z DR Kongo und nw Angola | White-thighed Hornbill |
| Grauwangen-Hornvogel | <i>Bycanistes subcylindricus</i> <i>B. s. subcylindricus</i> <i>B. s. subquadratus</i> | (Sclater, PL, 1871) (Sclater, PL, 1871) Cabanis & Schütt, 1881 | AF: z, w Sierra Leone bis w Nigeria e Nigeria bis w Kenia nw Tansania und e DR Kongo, auch n Angola | Black-and-white-casqued Hornbill |
| Silberwangen-Hornvogel | <i>Bycanistes brevis</i> | Friedmann, 1929 | AF: Südsudan und Äthiopien bis Mosambik | Silvery-cheeked Hornbill |
| Schwarzhelm-Hornvogel | <i>Ceratogymna</i> <i>Ceratogymna atrata</i> | Bonaparte, 1854 (Temminck, 1835) | AF: Sierra Leone bis Togo; s Nigeria bis s Südsudan, z DR Kongo und Angola | Black-casqued Hornbill |
| Goldhelm-Hornvogel | <i>Ceratogymna elata</i> | (Temminck, 1831) | AF: s Senegal bis Kamerun | Yellow-casqued Hornbill |
| Hartlaub-Hornvogel | <i>Horizocerus</i> <i>Horizocerus hartlaubi</i> <i>H. h. hartlaubi</i> <i>H. h. granti</i> | Oberholser, 1899 (Gould, 1861) (Gould, 1861) (Hartert, EJO, 1895) | AF: z, w Guinea und Sierra Leone bis Gabun und Kongo DR Kongo und ez Kongo bis w Uganda | Black Dwarf Hornbill |
| Weißkopf-Hornvogel | <i>Horizocerus albocristatus</i> <i>H. a. albocristatus</i> <i>H. a. macrourus</i> <i>H. a. cassini</i> | (Cassin, 1848) (Cassin, 1848) (Bonaparte, 1850) (Finsch, 1903) | AF: z, w Guinea bis Elfenbeinküste Elfenbeinküste bis Benin Nigeria bis n Angola und w Uganda | White-crested Hornbill |
| Langschopf-Hornvogel | <i>Berenicornis</i> <i>Berenicornis comatus</i> | Bonaparte, 1850 (Raffles, 1822) | OR: Malaiische Halbinsel, Sumatra und Borneo | White-crowned Hornbill |
| Rhinozeroshornvogel | <i>Buceros</i> <i>Buceros rhinoceros</i> <i>B. r. borneoensis</i> <i>B. r. rhinoceros</i> <i>B. r. silvestris</i> | Linnaeus, 1758 Linnaeus, 1758 Schlegel & Müller, S, 1845 Linnaeus, 1758 Vieillot, 1816 | OR: Malaiische Halbinsel und Große Sundainseln Borneo s Malaiische Halbinsel und Sumatra Java | Rhinoceros Hornbill |
| Doppelhornvogel | <i>Buceros bicornis</i> | Linnaeus, 1758 | OR: w Indien, Himalaja bis Sumatra | Great Hornbill |
| Feuerhornvogel | <i>Buceros hydrocorax</i> <i>B. h. hydrocorax</i> <i>B. h. semigaleatus</i> <i>B. h. mindanensis</i> | Linnaeus, 1766 Linnaeus, 1766 Tweeddale, 1878 Tweeddale, 1877 | OR: Philippinen (außer Western Visayas, Palawan-Inselgruppe und Sulu-Archipel) Luzon und Marinduque (n Philippinen) Eastern Visayas (z Philippinen) Mindanao-Inselgruppe (s Philippinen) | Rufous Hornbill |
| Schildhornvogel | <i>Rhinoplax</i> <i>Rhinoplax vigil</i> <i>Anthracoceros</i> | Gloger, 1841 (Pennant, 1781) Reichenbach, 1849 | OR: Malaiische Halbinsel, Sumatra und Borneo | Helmeted Hornbill |
| Palawanhornvogel | <i>Anthracoceros marchei</i> | Oustalet, 1885 | OR: Palawan-Inselgruppe (sw Philippinen) | Palawan Hornbill |
| Orienthornvogel | <i>Anthracoceros albirostris</i> <i>A. a. albirostris</i> <i>A. a. convexus</i> | (Shaw, 1808) (Shaw, 1808) (Temminck, 1832) | OR: weit verbreitet Indien bis s China, Indochina und n Malaiische Halbinsel s Malaiische Halbinsel, Große Sundainseln und benachbarte Inseln | Oriental Pied Hornbill |
| Malabarhornvogel | <i>Anthracoceros coronatus</i> | (Boddaert, 1783) | OR: Indien, Sri Lanka | Malabar Pied Hornbill |
| Suluhornvogel | <i>Anthracoceros montani</i> | (Oustalet, 1880) | OR: Sulu-Archipel (s Philippinen) | Sulu Hornbill |
| Malaiehornvogel | <i>Anthracoceros malayanus</i> | (Raffles, 1822) | OR: Malaiische Halbinsel, Sumatra. Lingga-Inseln (e von z Sumatra), Bangka und Belitung (e von s Sumatra) und Borneo | Black Hornbill |
| Grauhornvogel | <i>Ocyceros</i> <i>Ocyceros griseus</i> | Hume, 1873 (Latham, 1790) | OR: sw Indien | Malabar Grey Hornbill |
| Ceylonhornvogel | <i>Ocyceros gingalensis</i> | (Shaw, 1812) | OR: Sri Lanka | Sri Lanka Grey Hornbill |
| Indienhornvogel | <i>Ocyceros birostris</i> | (Scopoli, 1786) | OR: Indien, Nepal | Indian Grey Hornbill |
| Rostbauch-Hornvogel | <i>Anorrhinus</i> <i>Anorrhinus tickelli</i> | Reichenbach, 1849 (Blyth, 1855) | OR: s Myanmar, sw Thailand | Tickell's Brown Hornbill |
| Weißgesicht-Hornvogel | <i>Anorrhinus austeni</i> | Jerdon, 1872 | OR: Assam bis sw China und Indochina | Austen's Brown Hornbill |
| Kurzschopf-Hornvogel | <i>Anorrhinus galeritus</i> | (Temminck, 1831) | OR: Malaiische Halbinsel, Sumatra, n Natuna-Inseln (nw von Borneo) und Borneo | Bushy-crested Hornbill |
| Nepalhornvogel | <i>Aceros</i> <i>Aceros nipalensis</i> <i>Rhyticeros</i> | Hodgson, 1844 (Hodgson, 1829) Reichenbach, 1849 | OR: ne Indien bis w Thailand und nw Vietnam | Rufous-necked Hornbill |
| Papuahornvogel | <i>Rhyticeros plicatus</i> | (Pennant, 1781) | AU: n, ez Molukken, Neuguinea und benachbarte Inseln bis e Bismarck-Archipel und Salomonen | Blyth's Hornbill |
| Narcondamhornvogel | <i>Rhyticeros narcondami</i> | Hume, 1873 | OR: Narcondam (ne Andamanen) | Narcondam Hornbill |
| Furchenhornvogel | <i>Rhyticeros undulatus</i> | (Shaw, 1812) | OR: Bhutan und ne Indien bis Vietnam, Borneo und Java | Wreathed Hornbill |
| Sumbahornvogel | <i>Rhyticeros everetti</i> | Rothschild, 1898 | AU: Sumba (sz Kleine Sundainseln) | Sumba Hornbill |
| Tenasserimhornvogel | <i>Rhyticeros subruficollis</i> | (Blyth, 1843) | OR: Myanmar bis Malaiische Halbinsel | Plain-pouched Hornbill |
| Helmhornvogel | <i>Rhyticeros cassidix</i> | (Temminck, 1823) | AU: Sulawesi, Lembah (ne von ne Sulawesi), Togianinseln (zwischen ne und ez Sulawesi), Muna und Buton (s von se Sulawesi) | Knobbed Hornbill |

| | | | | |
|----------------------|--------------------------------------|--------------------------------|--|-------------------|
| Waldenhornvogel | <i>Rhabdotorrhinus</i> | Meyer, AB & Wigglesworth, 1898 | OR: Panay und Negros (wz Philippinen) | Walden's Hornbill |
| Mindanaohornvogel | <i>Rhabdotorrhinus waldeni</i> | (Sharpe, 1877) | OR: Mindanao-Inselgruppe (Philippinen) | Writhed Hornbill |
| Gelbmasken-Hornvogel | <i>Rhabdotorrhinus leucocephalus</i> | (Vieillot, 1816) | AU: Sulawesi | Sulawesi Hornbill |
| | <i>Rhabdotorrhinus exarhatus</i> | (Temminck, 1823) | n Sulawesi und Lembeh (ne von ne Sulawesi) | |
| | <i>R. e. sanfordi</i> | Stresemann, 1932 | z, s, e Sulawesi, Muna und Buton (s von se Sulawesi) | |
| Runzelhornvogel | <i>Rhabdotorrhinus corrugatus</i> | (Temminck, 1832) | OR: Malaiische Halbinsel, Sumatra, Rupert (e von n Sumatra), Batu-Inseln (w von z Sumatra) und Borneo | Wrinkled Hornbill |
| | Penelopides | Reichenbach, 1849 | | |
| Luzonhornvogel | <i>Penelopides manillae</i> | (Boddaert, 1783) | OR: Luzon-Inselgruppe (n Philippinen) | Luzon Hornbill |
| | <i>P. m. manillae</i> | (Boddaert, 1783) | Luzon, Marinduque, Catanduanes und benachbarte Inseln | |
| | <i>P. m. subniger</i> | McGregor, 1910 | Polillo und Patnanungan | |
| Mindorohornvogel | <i>Penelopides mindorensis</i> | Steere, 1890 | OR: Mindoro (Philippinen) | Mindoro Hornbill |
| Tariktikhornvogel | <i>Penelopides affinis</i> | Tweeddale, 1877 | OR: Mindanao-Inselgruppe (s Philippinen) | Mindanao Hornbill |
| | <i>P. a. affinis</i> | Tweeddale, 1877 | Mindanao, Dinagat und Siargao | |
| | <i>P. a. basilanicus</i> | Steere, 1890 | Basilan | |
| Samarhornvogel | <i>Penelopides samarensis</i> | Steere, 1890 | OR: Eastern Visayas (ez Philippinen) | Samar Hornbill |
| Visayashornvogel | <i>Penelopides panini</i> | (Boddaert, 1783) | OR: Western Visayas (wz Philippinen) | Visayan Hornbill |
| | <i>P. p. ticaensis</i> | Hachisuka, 1930 | Ticao (nz Philippinen) | |
| | <i>P. p. panini</i> | (Boddaert, 1783) | Masbate, Panay, Sicogon, Pan de Azucar, Guimaras und Negros (z Philippinen) | |

RACKENVÖGEL

Racken

| | | | | |
|------------------|------------------------------|------------------------|--|-----------------------|
| | ORDNUNG | | | |
| | CORACIIFORMES | | | |
| | 13 Familie Coraciidae | | | Rollers |
| | Coracias | Linnaeus, 1758 | | |
| Strichelracke | <i>Coracias naevius</i> | Daudin, 1800 | AF: weit verbreitet | Purple Roller |
| | <i>C. n. naevius</i> | Daudin, 1800 | Senegal und Gambia bis Somalia und n Tansania | |
| | <i>C. n. mosambicus</i> | Dresser, 1890 | Angola und s DR Kongo bis Namibia und Südafrika | |
| Bengalenracke | <i>Coracias benghalensis</i> | (Linnaeus, 1758) | PAL: e Arabien bis Indien, Bangladesch und Sri Lanka | Indian Roller |
| | <i>C. b. benghalensis</i> | (Linnaeus, 1758) | e Arabien bis ne Indien und Bangladesch | |
| | <i>C. b. indicus</i> | Linnaeus, 1766 | z, s Indien und Sri Lanka | |
| Purpurbrustracke | <i>Coracias affinis</i> | Horsfield, 1840 | OR: ne Indien bis sz China, n Malaiische Halbinsel und Indochina | Indochinese Roller |
| Celebesracke | <i>Coracias temminckii</i> | (Vieillot, 1819) | AU: Sulawesi, Pulau Manterawu (w von ne Sulawesi), Bangka (n von ne Sulawesi), Lembeh (ne von ne Sulawesi), Muna und Buton (se von se Sulawesi) | Purple-winged Roller |
| Spatelracke | <i>Coracias spatulatus</i> | Trimen, 1880 | AF: Angola, se DR Kongo und s Tansania bis n Botswana, Simbabwe, Malawi und Mosambik | Racket-tailed Roller |
| Gabelracke | <i>Coracias caudatus</i> | Linnaeus, 1766 | AF: e, se, sz | Lilac-breasted Roller |
| | <i>C. c. lorti</i> | Shelley, 1885 | Eritrea bis w Somalia und ne Kenia | |
| | <i>C. c. caudatus</i> | Linnaeus, 1766 | Uganda und s, w Kenia bis n Namibia und n Südafrika | |
| Senegalracke | <i>Coracias abyssinicus</i> | Hermann, 1783 | AF: Mauretanien bis Elfenbeinküste, e bis Eritrea, Somalia und Kenia | Abyssinian Roller |
| Blauracke | <i>Coracias garrulus</i> | Linnaeus, 1758 | PAL: w, z | European Roller |
| | <i>C. g. garrulus</i> | Linnaeus, 1758 | n Afrika und z, s Europa bis Iran und sw Sibirien | |
| | <i>C. g. semenowi</i> | Loudon & Tschusi, 1902 | Irak bis w Pakistan, w Himalaja und z Kasachstan | |
| Opalracke | <i>Coracias cyanogaster</i> | Cuvier, 1816 | AF: Senegal bis Guinea, e bis s Südsudan und n DR Kongo | Blue-bellied Roller |
| Blaukehlracke | Eurystomus | Vieillot, 1816 | AF: z, w | Blue-throated Roller |
| | <i>Eurystomus gularis</i> | Vieillot, 1819 | Guinea bis w Kamerun | |
| | <i>E. g. gularis</i> | Vieillot, 1819 | se Nigeria und s Kamerun bis n Angola und Uganda | |
| | <i>E. g. neglectus</i> | Neumann, 1908 | | |
| Zimtracke | <i>Eurystomus glaucurus</i> | (Müller, PLS, 1776) | AF: weit verbreitet | Broad-billed Roller |
| | <i>E. g. aethiopicus</i> | Neumann, 1905 | Äthiopien | |
| | <i>E. g. afer</i> | (Latham, 1790) | Senegal und Gambia bis n DR Kongo und Sudan | |
| | <i>E. g. suahelicus</i> | Neumann, 1905 | s Somalia bis Uganda, n Sambia, Angola, Mosambik und ne Südafrika | |
| | <i>E. g. glaucurus</i> | (Müller, PLS, 1776) | Madagaskar | |
| Türkisracke | <i>Eurystomus orientalis</i> | (Linnaeus, 1766) | PAL, OR, AU: Himalaja von Nepal bis Sri Lanka, ne Asien, Philippinen, Neuguinea, Australien, Bismarck-Archipel und Salomonen | Oriental Dollarbird |
| | <i>E. o. cyanocollis</i> | Vieillot, 1819 | Himalaja über China bis se Sibirien, Korea und Japan | |
| | <i>E. o. orientalis</i> | (Linnaeus, 1766) | s Himalaja bis Indochina, Malaiische Halbinsel, Sumatra, Java, Borneo und Philippinen | |
| | <i>E. o. laetior</i> | Sharpe, 1890 | sw Indien | |
| | <i>E. o. gigas</i> | Stresemann, 1913 | s Andamanen | |
| | <i>E. o. irisi</i> | Deraniyagala, 1951 | Sri Lanka | |
| | <i>E. o. oberholseri</i> | Junge, 1936 | Simeuluë (w von n Sumatra) | |
| | <i>E. o. pacificus</i> | (Latham, 1801) | Kleine Sundainseln und ne Western Australia bis ne Queensland und nz Victoria (n, e Australien) | |
| | <i>E. o. waigiouensis</i> | Elliot, DG, 1871 | Neuguinea und benachbarte Inseln | |
| | <i>E. o. crassirostris</i> | Sclater, PL, 1869 | Bismarck-Archipel einschließlich Admiraltätsinseln und benachbarte Inseln, aber keine entlegenen Inseln | |
| | <i>E. o. solomonensis</i> | Sharpe, 1890 | Feni-Inseln (e von Neuirland, ne Bismarck-Archipel) und Buka bis Makira (n bis se Salomonen, außer Rennell und abgelegene Inseln) | |
| Azurracke | <i>Eurystomus azureus</i> | Gray, GR, 1861 | AU: Halmahera bis Bacan-Inseln (n Molukken) | Azure Dollarbird |

| | | | | |
|-----------------------------|------------------------------------|----------------------------------|--|-----------------------------------|
| Erdracken | 5 Familie Brachypteraciidae | | | Ground Rollers |
| | <i>Brachypteracias</i> | Lafresnaye, 1834 | | |
| Bindenerdracke | <i>Brachypteracias leptosomus</i> | (Lesson, RP, 1833) | AF: nw, e Madagaskar | Short-legged Ground Roller |
| | <i>Geobiastes</i> | Sharpe, 1871 | | |
| Schuppenerdracke | <i>Geobiastes squamiger</i> | (Lafresnaye, 1838) | AF: e Madagaskar | Scaly Ground Roller |
| | <i>Atelornis</i> | Pucheran, 1846 | | |
| Blaukopf-Erdracke | <i>Atelornis pittoides</i> | (Lafresnaye, 1834) | AF: nw, e Madagaskar | Pitta-like Ground Roller |
| Lätzchenerdracke | <i>Atelornis crossleyi</i> | Sharpe, 1875 | AF: montanes nw, e Madagaskar | Rufous-headed Ground Roller |
| | <i>Uratelornis</i> | Rothschild, 1895 | | |
| Langschwanz-Erdracke | <i>Uratelornis chimaera</i> | Rothschild, 1895 | AF: küstennahes äußeres sw Madagaskar | Long-tailed Ground Roller |
| Eisvögel | 116 Familie Alcedinidae | | | Kingfishers |
| | <i>Actenoides</i> | Bonaparte, 1850 | | |
| Einsiedlerliest | <i>Actenoides monachus</i> | (Bonaparte, 1850) | AU: Sulawesi | Green-backed Kingfisher |
| | <i>A. m. monachus</i> | (Bonaparte, 1850) | n, z Sulawesi, Manadotua (nw von ne Sulawesi) und Lembeh (e von ne Sulawesi) | |
| "Schwarzkopfliest" | <i>A. m. capucinus</i> | (Meyer, AB & Wigglesworth, 1896) | e, se, s Sulawesi und Buton (s von se Sulawesi) | |
| Prinzenliest | <i>Actenoides princeps</i> | (Reichenbach, 1851) | AU: Sulawesi | Scaly-breasted Kingfisher |
| | <i>A. p. princeps</i> | (Reichenbach, 1851) | ne Sulawesi | |
| | <i>A. p. erythrorhamphus</i> | (Stresemann, 1931) | nw, z, sw Sulawesi | |
| "Königsliest" | <i>A. p. regalis</i> | (Stresemann, 1932) | se Sulawesi | |
| Bartliest | <i>Actenoides bougainvillei</i> | (Rothschild, 1904) | AU: montanes Bougainville und Guadalcanal (n, sz Salomonen) | Moustached Kingfisher |
| | <i>A. b. bougainvillei</i> | (Rothschild, 1904) | montanes Bougainville (n Salomonen) | |
| "Bougainville-Bartliest" | <i>A. b. excelsus</i> | (Mayr, 1941) | montanes Guadalcanal (sz Salomonen) | |
| "Guadalcanal-Bartliest" | | | | |
| Tropfenliest | <i>Actenoides lindsayi</i> | (Vigors, 1831) | OR: Luzon-Inselgruppe und Western Visayas (n, wz Philippinen) | Spotted Wood Kingfisher |
| | <i>A. l. lindsayi</i> | (Vigors, 1831) | Catanduanes, Marinduque und Luzon (n Philippinen) | |
| | <i>A. l. moseleyi</i> | Steere, 1890 | Negros und Panay (z Philippinen) | |
| Mindanaoliest | <i>Actenoides hombroni</i> | Bonaparte, 1850 | OR: montanes Mindanao (Philippinen) | Hombron's Kingfisher |
| Malaialiest | <i>Actenoides concretus</i> | (Temminck, 1825) | OR: Malaiische Halbinsel, Sumatra und Borneo | Rufous-collared Kingfisher |
| | <i>A. c. peristephes</i> | (Deignan, 1946) | n Malaiische Halbinsel | |
| | <i>A. c. concretus</i> | (Temminck, 1825) | s Malaiische Halbinsel, Sumatra, Bangka und Belitung (e von s Sumatra) und Mentawai-Inseln | |
| | <i>A. c. borneanus</i> | (Chasen & Kloss, 1930) | Borneo | |
| | <i>Melidora</i> | Lesson, RP, 1830 | | |
| Hakenliest | <i>Melidora macrorrhina</i> | (Lesson, RP, 1827) | AU: Neuguinea | Hook-billed Kingfisher |
| | <i>M. m. waigiuiensis</i> | Hartert, EJO, 1930 | Waigeo (Raja Ampat, nw von Neuguinea) | |
| | <i>M. m. macrorrhina</i> | (Lesson, RP, 1827) | Misool, Salawati und Batanta (Raja Ampat, nw von Neuguinea) und w, z, e Neuguinea | |
| | <i>M. m. jobiensis</i> | Salvadori, 1880 | Yapen (Inseln der Cenderawasih-Bucht, nw Neuguinea) und n Neuguinea | |
| | <i>Lacedo</i> | Reichenbach, 1851 | | |
| Wellenliest | <i>Lacedo pulchella</i> | (Horsfield, 1821) | OR: se Asien und Große Sundainseln | Banded Kingfisher |
| | <i>L. p. amabilis</i> | (Hume, 1873) | s Myanmar, Thailand und s Vietnam | |
| | <i>L. p. pulchella</i> | (Horsfield, 1821) | Malaiische Halbinsel, Sumatra, Riau-Inseln (e von z Sumatra), Java und n Natuna-Inseln (nw von Borneo) | |
| | <i>L. p. melanops</i> | (Bonaparte, 1850) | Bangka (e von s Sumatra) und Borneo | |
| | <i>Tanysiptera</i> | Vigors, 1825 | | |
| Spatelliest | <i>Tanysiptera galatea</i> | Gray, GR, 1859 | AU: Molukken, Neuguinea | Common Paradise Kingfisher |
| | <i>T. g. emiliae</i> | Sharpe, 1871 | Rau (w von Morotai; n Molukken) | |
| | <i>T. g. doris</i> | Wallace, 1862 | Morotai (n Molukken) | |
| | <i>T. g. browningi</i> | Ripley, 1983 | Halmahera (n Molukken) | |
| | <i>T. g. brunhildae</i> | Jany, 1955 | Doi (nw von Halmahera; n Molukken) | |
| | <i>T. g. margarethae</i> | Heine, 1860 | Bacan-Inseln (n Molukken) | |
| | <i>T. g. sabrina</i> | Gray, GR, 1861 | Kayoa (w von s Halmahera; n Molukken) | |
| | <i>T. g. obiensis</i> | Salvadori, 1877 | Bisa, Obi Latu und Obi-Inseln (nz Molukken) | |
| | <i>T. g. acis</i> | Wallace, 1863 | Buru (wz Molukken) | |
| | <i>T. g. boanensis</i> | Mees, 1964 | Boano (nw von Seram; ez Molukken) | |
| | <i>T. g. nais</i> | Gray, GR, 1861 | Manipa (w von Seram), Ambon, Seram, Manawoka (se von Seram; z, ez Molukken) | |
| | <i>T. g. galatea</i> | Gray, GR, 1859 | Raja Ampat (nw von Neuguinea) und Vogelkop-Halbinsel und Neck (nw Neuguinea) | |
| | <i>T. g. meyeri</i> | Salvadori, 1889 | n Neuguinea | |
| | <i>T. g. minor</i> | Salvadori & D'Albertis, 1875 | s Neuguinea | |
| | <i>T. g. vulcani</i> | Rothschild & Hartert, EJO, 1915 | Manam (n von ne Neuguinea) | |
| | <i>T. g. rosseliana</i> | Tristram, 1889 | Rossel (e Louisiade-Archipel, e von se Neuguinea) | |
| Elliotliest | <i>Tanysiptera ellioti</i> | Sharpe, 1870 | AU: Kofiau (Raja Ampat, nw von Neuguinea) | Kofiau Paradise Kingfisher |
| Biakliest | <i>Tanysiptera riedelii</i> | Verreaux, J, 1866 | AU: Biak (Inseln der Cenderawasih-Bucht, nw Neuguinea) | Biak Paradise Kingfisher |
| Numforliest | <i>Tanysiptera carolinae</i> | Schlegel, 1871 | AU: Numfor (Inseln der Cenderawasih-Bucht, nw Neuguinea) | Numfor Paradise Kingfisher |
| Feenliest | <i>Tanysiptera hydrocharis</i> | Gray, GR, 1858 | AU: Aru-Inseln (sw von Neuguinea) und sz Neuguinea | Little Paradise Kingfisher |
| Blaukappenliest | <i>Tanysiptera sylvia</i> | Gould, 1850 | AU: nz, sz, se Neuguinea und ne Australien | Buff-breasted Paradise Kingfisher |
| | <i>T. s. salvadoriana</i> | Ramsay, EP, 1879 | s Wasserscheide im w Sektor von se Neuguinea | |
| | <i>T. s. sylvia</i> | Gould, 1850 | ne Kap-York-Halbinsel, ne Queensland bis ez Queensland (ne Australien) | |
| Schwarzkappenliest | <i>Tanysiptera nigriceps</i> | Sclater, PL, 1877 | AU: Neubritannien (se Bismarck-Archipel) | Black-capped Paradise Kingfisher |
| | <i>T. n. leucura</i> | Neumann, 1915 | Umboi (w von Neubritannien, sz Bismarck-Archipel) | |

| | | | | |
|--------------------|----------------------------------|--------------------------------|---|----------------------------------|
| | <i>T. n. nigriceps</i> | Sclater, PL, 1877 | Neubritannien und Duke-of-York-Inseln (se Bismarck-Archipel) | |
| Nymphenlied | <i>Tanysiptera nympa</i> | Gray, GR, 1840 | AU: Vogelkop-Halbinsel und Neck (nw Neuguinea) und disjunkt im ne (Adelbert-Gebirge, Huon-Halbinsel und Huongolf) Neuguinea | Red-breasted Paradise Kingfisher |
| Braunmantelli | <i>Tanysiptera danae</i> | Sharpe, 1880 | AU: se Neuguinea | Brown-headed Paradise Kingfisher |
| Blauoehrlie | <i>Cittura</i> | Kaup, 1848 | | |
| Lilalie | <i>Cittura cyanotis</i> | (Temminck, 1824) | AU: Sulawesi und Lembah (e von ne Sulawesi) | Sulawesi Lilac Kingfisher |
| Froschschnabellie | <i>Cittura sanghirensis</i> | Sharpe, 1868 | AU: Sangihe-Inseln und Siau (n von Sulawesi) | Sangihe Lilac Kingfisher |
| Jägerlie | <i>Clytoceyx</i> | Sharpe, 1880 | | |
| | <i>Clytoceyx rex</i> | Sharpe, 1880 | AU: Neuguinea (außer Trans-Fly, sz Neuguinea) | Shovel-billed Kookaburra |
| | <i>Dacelo</i> | Leach, 1815 | | |
| | <i>Dacelo novaeguineae</i> | (Hermann, 1783) | AU: sw, e Australien | Laughing Kookaburra |
| | <i>D. n. minor</i> | Robinson, 1900 | Kap-York-Halbinsel, ne Queensland (ne Australien) | |
| | <i>D. n. novaeguineae</i> | (Hermann, 1783) | sw Western Australia, ez Queensland bis s Victoria und se South Australia (sw, e Australien); eingeführt Tasmanien | |
| Blaufügelie | <i>Dacelo leachii</i> | Vigors & Horsfield, 1827 | AU: s Neuguinea und nw bis ne Australien | Blue-winged Kookaburra |
| | <i>D. l. superflua</i> | Mathews, 1918 | sw Neuguinea | |
| | <i>D. l. intermedia</i> | Salvadori, 1876 | Trans-Fly (sz Neuguinea) und s Küste von se Neuguinea | |
| | <i>D. l. cervina</i> | Gould, 1838 | Melville Island (Tiwi Islands, n vom Northern Territory) und angrenzendes Northern Territory (nz Australien) | |
| | <i>D. l. occidentalis</i> | Gould, 1870 | nw Western Australia (wz Australien) | |
| | <i>D. l. leachii</i> | Vigors & Horsfield, 1827 | ne Western Australia bis se Queensland (n, ne Australien) | |
| Arulie | <i>Dacelo tyro</i> | Gray, GR, 1858 | AU: Aru-Inseln (sw von Neuguinea) und sz Neuguinea | Spangled Kookaburra |
| | <i>D. t. archboldi</i> | (Rand, 1938) | Trans-Fly (sz Neuguinea) | |
| | <i>D. t. tyro</i> | Gray, GR, 1858 | Aru-Inseln (sw von Neuguinea) | |
| Rotbauchlie | <i>Dacelo gaudichaud</i> | Gaimard, 1823 | AU: Raja Ampat (nw von Neuguinea), Aru-Inseln (sw von Neuguinea), Mios Num und Yapen (Inseln der Cenderawasih-Bucht, nw Neuguinea), Neuguinea, Sariba (=Rogeia) und Heath (e von se Neuguinea) | Rufous-bellied Kookaburra |
| Glitzerlie | <i>Caridonax</i> | Cabanis & Heine, 1860 | | |
| | <i>Caridonax fulgidus</i> | (Gould, 1857) | AU: Lombok bis Flores, Besar (n von e Flores) und Adonara (e von Flores; w, z Kleine Sundainseln) | White-rumped Kingfisher |
| Storchschnabellie | <i>Pelargopsis</i> | Gloger, 1841 | | |
| | <i>Pelargopsis capensis</i> | (Linnaeus, 1766) | OR: weit verbreitet | Stork-billed Kingfisher |
| | <i>P. c. capensis</i> | (Linnaeus, 1766) | Nepal über Indien bis Sri Lanka | |
| | <i>P. c. osmastoni</i> | (Baker, ECS, 1934) | Andamanen | |
| | <i>P. c. intermedia</i> | Hume, 1874 | Nikobaren | |
| | <i>P. c. burmanica</i> | Sharpe, 1870 | Myanmar bis Indochina und s bis n Malaiische Halbinsel | |
| | <i>P. c. malaccensis</i> | Sharpe, 1870 | z, s Malaiische Halbinsel, Riau-Inseln und Lingga-Inseln (e von z Sumatra) | |
| | <i>P. c. cyanopteryx</i> | (Oberholser, 1909) | Sumatra, Bangka und Belitung (e von s Sumatra) | |
| | <i>P. c. simalurensis</i> | Richmond, 1903 | Simeuluë und Babi (w von n Sumatra) | |
| | <i>P. c. sodalis</i> | Richmond, 1903 | Banyak-Inseln, Nias, Batu-Inseln und Mentawai-Inseln (w von n, z Sumatra) | |
| | <i>P. c. innominata</i> | (van Oort, 1910) | Borneo | |
| | <i>P. c. javana</i> | (Boddaert, 1783) | Java | |
| | <i>P. c. floresiana</i> | Sharpe, 1870 | Bali und Lombok bis Flores und Pantar (w, z Kleine Sundainseln) | |
| | <i>P. c. gouldi</i> | Sharpe, 1870 | Mindoro und Palawan-Inselgruppe (nw, sw Philippinen) | |
| | <i>P. c. gigantea</i> | Walden, 1874 | Philippinen (außer Palawan-Inselgruppe und Mindoro) | |
| Schwarzschnabellie | <i>Pelargopsis melanorhyncha</i> | (Temminck, 1826) | AU: Sulawesi | Great-billed Kingfisher |
| | <i>P. m. melanorhyncha</i> | (Temminck, 1826) | Sulawesi und benachbarte Inseln | |
| | <i>P. m. dichrorhyncha</i> | Meyer, AB & Wigglesworth, 1896 | Banggai-Inseln (e von Sulawesi) | |
| | <i>P. m. eutreptorhyncha</i> | Hartert, EJO, 1898 | Sula-Inseln (e von Sulawesi) | |
| Braunflügelie | <i>Pelargopsis amauroptera</i> | (Pearson, JT, 1841) | OR: e Indien bis w Thailand Küsten | Brown-winged Kingfisher |
| Feuerlie | <i>Halcyon</i> | Swainson, 1821 | | |
| | <i>Halcyon coromanda</i> | (Latham, 1790) | OR, AU: weit verbreitet, auch e Asien | Ruddy Kingfisher |
| | <i>H. c. coromanda</i> | (Latham, 1790) | Nepal bis s China, s Thailand und n Myanmar | |
| | <i>H. c. major</i> | (Temminck & Schlegel, 1848) | ne China, Korea und Japan | |
| | <i>H. c. bangsi</i> | (Oberholser, 1915) | Ryūkyū-Inseln, Taiwan und Lan Yu | |
| | <i>H. c. mizorhina</i> | (Oberholser, 1915) | Andamanen | |
| | <i>H. c. minor</i> | (Temminck & Schlegel, 1848) | s Malaiische Halbinsel, Sumatra, Simeuluë und Batu-Inseln (w von n Sumatra), Mentawai-Inseln (w von z Sumatra), Riau-Inseln (e von z Sumatra), Bangka und Belitung (e von s Sumatra), Java und Borneo | |
| | <i>H. c. lineae</i> | Hubbard & duPont, 1974 | Palawan (sw Philippinen) | |
| | <i>H. c. claudiae</i> | Hubbard & duPont, 1974 | Tawi-Tawi und Sanga-Sanga (s Sulu-Archipel, s Philippinen) | |
| | <i>H. c. rufa</i> | Wallace, 1863 | Sulawesi, Talisei (n von ne Sulawesi), Lembah (e von ne Sulawesi), Talaud und Sangihe-Inseln (ne von Sulawesi), Togianinseln (zwischen ne und ez Sulawesi), Muna und Buton (e von se Sulawesi) | |
| | <i>H. c. pelingensis</i> | Neumann, 1939 | Banggai-Inseln (e von Sulawesi) | |
| | <i>H. c. sulana</i> | Mees, 1970 | Sula-Inseln (e von Sulawesi) | |
| Braunlie | <i>Halcyon smyrnensis</i> | (Linnaeus, 1758) | OR: weit verbreitet, auch Naher Osten | White-throated Kingfisher |
| | <i>H. s. smyrnensis</i> | (Linnaeus, 1758) | s Türkei bis ne Ägypten, Irak bis nw Indien | |
| | <i>H. s. fusca</i> | (Boddaert, 1783) | w Indien und Sri Lanka | |

| | | | | |
|------------------------|--|--|--|-----------------------------|
| | <i>H. s. perpulchra</i> | Madarász, G, 1904 | Bhutan bis e Indien, Indochina, Malaiische Halbinsel, Sumatra, w Java und w Borneo | |
| | <i>H. s. saturator</i> | Hume, 1874 | Andamanen | |
| | <i>H. s. fokiensis</i> | Laubmann & Götze, 1926 | s, e China, Taiwan und Hainan | |
| Braunbrustlied | <i>Halcyon gularis</i> | (Kuhl, 1820) | OR: Philippinen (außer Palawan-Inselgruppe und Sulu-Archipel) | Brown-breasted Kingfisher |
| Javaliest | <i>Halcyon cyanoventris</i> | (Vieillot, 1818) | OR: Java, Bali | Javan Kingfisher |
| Kastanienlied | <i>Halcyon badia</i> | Verreaux, J & Verreaux, É, 1851 | AF: Sierra Leone bis Ghana, s Nigeria bis w Südsudan, Uganda und z DR Kongo | Chocolate-backed Kingfisher |
| Kappenlied | <i>Halcyon pileata</i> | (Boddaert, 1783) | OR: Indien über Myanmar und China bis Korea | Black-capped Kingfisher |
| Graukopflied | <i>Halcyon leucocephala</i> | (Müller, PLS, 1776) | AF: weit verbreitet | Grey-headed Kingfisher |
| | <i>H. l. acteon</i> | (Lesson, RP, 1830) | Brava, Fogo und Santiago (sw, sz Kapverden, s Makaronesien, w von n Afrika) | |
| | <i>H. l. leucocephala</i> | (Müller, PLS, 1776) | Senegal und Gambia bis nw Somalia, n Tansania und n DR Kongo | |
| | <i>H. l. semicaerulea</i> | (Gmelin, JF, 1788) | s Arabische Halbinsel | |
| | <i>H. l. hyacinthina</i> | Reichenow, 1900 | se Somalia bis Tansania | |
| | <i>H. l. pallidiventris</i> | Cabanis, 1881 | s DR Kongo bis nw Tansania und s bis n Südafrika | |
| Braunkopflied | <i>Halcyon albiventris</i> | (Scopoli, 1786) | AF: e, se, wz | Brown-hooded Kingfisher |
| | <i>H. a. albiventris</i> | (Scopoli, 1786) | s Südafrika | |
| | <i>H. a. orientalis</i> | Peters, W, 1868 | Somalia bis Botswana und Mosambik | |
| | <i>H. a. prentissgrayi</i> | Bowen, 1930 | se Kenia bis Kongo, DR Kongo, Angola und Sambia | |
| | <i>H. a. vociferans</i> | Clancey, 1952 | Simbabwe und s Mosambik bis ne Südafrika | |
| Streifenlied | <i>Halcyon chelicuti</i> | (Stanley, 1814) | AF: weit verbreitet | Striped Kingfisher |
| | <i>H. c. eremogiton</i> | Hartert, EJO, 1921 | z Mali bis z Sudan | |
| | <i>H. c. chelicuti</i> | (Stanley, 1814) | s Mauretanien, Senegal und Gambia bis Äthiopien und Südafrika | |
| Zügellied | <i>Halcyon malimbica</i> | (Shaw, 1812) | AF: z, w | Blue-breasted Kingfisher |
| | <i>H. m. torquata</i> | Swainson, 1837 | Senegal und Gambia bis Guinea-Bissau und w Mali | |
| | <i>H. m. forbesi</i> | Sharpe, 1892 | Sierra Leone bis w Kamerun und Bioko (n Golf von Guinea) | |
| | <i>H. m. dryas</i> | Hartlaub, 1854 | Príncipe (z Golf von Guinea) | |
| | <i>H. m. malimbica</i> | (Shaw, 1812) | Kamerun bis Uganda und Sambia | |
| Senegalliend | <i>Halcyon senegalensis</i> | (Linnaeus, 1766) | AF: weit verbreitet | Woodland Kingfisher |
| | <i>H. s. fuscopileus</i> | Reichenow, 1906 | Sierra Leone bis s Nigeria und s bis DR Kongo und n Angola | |
| | <i>H. s. senegalensis</i> | (Linnaeus, 1766) | Senegal und Gambia bis Äthiopien und n Tansania | |
| | <i>H. s. cyanoleuca</i> | (Vieillot, 1818) | s Angola und w Tansania bis Südafrika | |
| Mangroveliend | <i>Halcyon senegaloides</i> | Smith, A, 1834 | AF: e, se Küsten | Mangrove Kingfisher |
| | <i>Todiramphus</i> | Lesson, RP, 1827 | | |
| Dunkelliend | <i>Todiramphus nigrocyaneus</i> | (Wallace, 1862) | AU: Neuguinea und nw benachbarte Inseln | Blue-black Kingfisher |
| | <i>T. n. nigrocyaneus</i> | (Wallace, 1862) | Salawati und Batanta (Raja Ampat, nw von Neuguinea), Vogelkop-Halbinsel und Neck (nw Neuguinea) und sw bis sz Neuguinea | |
| | <i>T. n. quadricolor</i> | (Oustalet, 1880) | Yapen (Inseln der Cenderawasih-Bucht, nw Neuguinea) und n Neuguinea | |
| | <i>T. n. stictolaemus</i> | (Salvadori, 1876) | sz, se Neuguinea | |
| Rotnackeliend | <i>Todiramphus winchelli</i> | (Sharpe, 1877) | OR: Philippinen (außer Luzon-Inselgruppe, Mindoro und Palawan-Inselgruppe) | Winchell's Kingfisher |
| | <i>T. w. nigrorum</i> | (Hachisuka, 1934) | Bohol, Cebu, Negros, Samar, Leyte, Calicoan, Biliran und Siquijor (z, ez Philippinen) | |
| | <i>T. w. nesydrionetes</i> | (Parkes, 1966) | Romblon, Sibuyan und Tablas (nz Philippinen) | |
| | <i>T. w. mindanensis</i> | (Parkes, 1966) | Mindanao (s Philippinen) | |
| | <i>T. w. winchelli</i> | (Sharpe, 1877) | Basilan (sw Philippinen) | |
| | <i>T. w. alfredi</i> | (Oustalet, 1890) | Sulu-Archipel (sw Philippinen) | |
| Lasurlied | <i>Todiramphus diops</i> | (Temminck, 1824) | AU: Morotai bis Obi-Inseln (n Molukken) | Blue-and-white Kingfisher |
| Lazuliliend | <i>Todiramphus lazuli</i> | (Temminck, 1830) | AU: Seram, Ambon und Haruku (s von sw Seram; ez Molukken) | Lazuli Kingfisher |
| Spiegellied | <i>Todiramphus macleayii</i> | (Jardine & Selby, 1830) | AU: se Neuguinea und nz, e Australien | Forest Kingfisher |
| | <i>T. m. elisabeth</i> | (Heine, 1883) | ne (Huon-Halbinsel) und se Neuguinea | |
| | <i>T. m. macleayii</i> | (Jardine & Selby, 1830) | Top End und Satelliteninseln, n Northern Territory (nz Australien) | |
| | <i>T. m. incinctus</i> | (Gould, 1838) | Kap-York-Halbinsel, ne Queensland bis ez New South Wales (ne, ez Australien) | |
| Weißbrückenlied | <i>Todiramphus albonotatus</i> | (Ramsay, EP, 1884) | AU: Neubritannien (se Bismarck-Archipel) | White-mantled Kingfisher |
| Ultramarinlied | <i>Todiramphus leucopygius</i> | (Verreaux, J, 1858) | AU: Buka bis Nggela-Inseln und Guadalcanal (n bis z Salomonen) | Ultramarine Kingfisher |
| Braunbauchlied | <i>Todiramphus farquhari</i> | (Sharpe, 1899) | AU: Espiritu Santo bis Malakula (Vanuatu) | Vanuatu Kingfisher |
| Molukkenlied | <i>Todiramphus funebris</i> | Bonaparte, 1850 | AU: Halmahera (n Molukken) | Sombre Kingfisher |
| Halsbandlied | <i>Todiramphus chloris</i> | (Boddaert, 1783) | OR, AU: weit verbreitet von Südasien über Malaysia bis Kleine Sundainseln; auch ne Afrika und Arabische Halbinsel | Collared Kingfisher |
| | <i>T. c. abyssinicus</i> | (Pelzeln, 1856) | s Küsten des Roten Meers | |
| | <i>T. c. kalbaensis</i> | (Cowles, 1980) | ne Arabien | |
| | <i>T. c. vidali</i> | (Sharpe, 1892) | w Küste von Indien | |
| | <i>T. c. davisoni</i> | (Sharpe, 1892) | Andamanen und Kokosinseln (Indischer Ozean vor Myanmar) | |
| | <i>T. c. occipitalis</i> | Blyth, 1846 | Nikobaren | |
| | <i>T. c. humii</i> | (Sharpe, 1892) | küstennahes e Indien bis s Malaiische Halbinsel, ne Sumatra | |

| | | | | |
|-----------------------|---|--|---|-------------------------|
| | <i>T. c. armstrongi</i> | (Sharpe, 1892) | Myanmar bis Thailand, Indochina und s China | |
| | <i>T. c. laubmannianus</i> | (Grote, 1933) | Sumatra (außer ne), Bangka und Belitung (e von s Sumatra), Borneo und benachbarte Inseln | |
| | <i>T. c. chloropterus</i> | (Oberholser, 1919) | Simeuluë bis Sipora (w von n bis z Sumatra) | |
| | <i>T. c. azelus</i> | (Oberholser, 1919) | Enggano (w von s Sumatra) | |
| | <i>T. c. palmeri</i> | (Oberholser, 1919) | Java, Bawean (n von e Java), Bali und Kangean-Inseln (n von Bali) | |
| | <i>T. c. collaris</i> | (Scopoli, 1786) | Philippinen | |
| | <i>T. c. chloris</i> | (Boddaert, 1783) | Sulawesi, Sangihe-Inseln und Talaudinseln (ne von Sulawesi), Banggai und Sula-Inseln (e von Sulawesi), Molukken, Kleine Sundainseln, Raja Ampat (nw von Neuguinea) und Vogelkop-Halbinsel und Neck (nw Neuguinea) | |
| | <i>T. c. teraokai</i> | (Kuroda, Nm, 1915) | Palauinseln (w Karolinen, w Mikronesien) | |
| Gouldlied | <i>Todiramphus sordidus</i> | (Gould, 1842) | AU: küstennahes s Neuguinea und küstennahes w, n, e Australien | Torresian Kingfisher |
| | <i>T. s. sordidus</i> | (Gould, 1842) | Aru-Inseln (sw von Neuguinea), küstennahes s Neuguinea, Inseln in der Torres-Straße und küstennahes ne Western Australia bis Kap-York-Halbinsel, ne Queensland (n, ne Australien) | |
| | <i>T. s. pilbara</i> | (Johnstone, RE, 1983) | küstennahes nw Western Australia (nw Australien) | |
| | <i>T. s. colcloughi</i> | (Mathews, 1916) | küstennahes ez Queensland bis ne New South Wales (ez Australien) | |
| Hartertlied | <i>Todiramphus colonus</i> | (Hartert, EJO, 1896) | AU: Egum-Atoll, Alcester-Inseln, Bonvouloir-Inseln und Louisiade-Archipel (e von se Neuguinea) | Islet Kingfisher |
| Marianenlied | <i>Todiramphus albicilla</i> | (Dumont, 1823) | PO: Nördliche Marianen (w Mikronesien) | Mariana Kingfisher |
| | <i>T. a. owstoni</i> | (Rothschild, 1904) | Asuncion, Agrihan, Pagan und Egum (n Nördliche Marianen, w Mikronesien) | |
| | <i>T. a. albicilla</i> | (Dumont, 1823) | Saipan und Tinian (nz Nördliche Marianen, w Mikronesien) | |
| | <i>T. a. orii</i> | (Taka-Tsukasa & Momiyama, 1931) | Rota (s Nördliche Marianen, w Mikronesien) | |
| Melanesienlied | <i>Todiramphus tristrami</i> | (Layard, EL, 1880) | AU: Bismarck-Archipel und nw, z Salomonen | Melanesian Kingfisher |
| | <i>T. t. nusae</i> | (Heinroth, 1902) | Lavongai, Neuirland (außer sw) und benachbarte Inseln (ne Bismarck-Archipel) | |
| | <i>T. t. matthiae</i> | (Heinroth, 1902) | Mussau und Emirau (to se von Mussau; St.-Matthias-Inseln, wz Bismarck-Archipel) | |
| | <i>T. t. stresemanni</i> | (Laubmann, 1923) | Inseln zwischen Neuguinea und Neubritannien (sz Bismarck-Archipel) | |
| | <i>T. t. novaehiberniae</i> | (Hartert, EJO, 1925) | sw Neuirland (ne Bismarck-Archipel) | |
| | <i>T. t. bennetti</i> | (Ripley, 1947) | Nissan (nw von Bougainville) | |
| | <i>T. t. tristrami</i> | (Layard, EL, 1880) | Neubritannien, Lolobau und Watom (n von e Neubritannien; se Bismarck-Archipel) | |
| | <i>T. t. alberti</i> | (Rothschild & Hartert, EJO, 1905) | Buka se bis Nggela-Inseln und Guadalcanal (nw bis sz Salomonen) | |
| Pazifiklied | <i>Todiramphus sacer</i> | (Gmelin, JF, 1788) | AU, PO: sw Pazifischer Ozean | Pacific Kingfisher |
| | <i>T. s. torresianus</i> | (Mayr, 1931) | Torres-Inseln (n Vanuatu) | |
| | <i>T. s. santoensis</i> | (Mayr, 1931) | Banks-Inseln und Espiritu Santo (n Vanuatu) | |
| | <i>T. s. juliae</i> | (Heine, 1860) | Maéwo bis Éfaté (z Vanuatu) | |
| | <i>T. s. erromangae</i> | (Mayr, 1938) | Erromango und Aneityum (s Vanuatu) | |
| | <i>T. s. tannensis</i> | (Sharpe, 1892) | Tanna (s Vanuatu) | |
| | <i>T. s. sacer</i> | (Gmelin, JF, 1788) | z, s Tonga (sz Polynesien) | |
| | <i>T. s. pealei</i> | (Finsch & Hartlaub, 1867) | Tutuila (w Amerikanisch-Samoa, z Polynesien) | |
| | <i>T. s. manuae</i> | (Mayr, 1941) | Ofu, Olosega und Tau (Manuainseln, e Amerikanisch-Samoa, z Polynesien) | |
| | <i>T. s. pavuvu</i> | (Mayr, 1935) | Pavuvu (=Russell; sz Salomonen) | |
| | <i>T. s. mala</i> | (Mayr, 1935) | Malaita (se Salomonen) | |
| | <i>T. s. amoenus</i> | (Mayr, 1931) | Rennell und Bellona (nw von Rennell; s Salomonen) | |
| | <i>T. s. sororum</i> | (Galbraith, ICJ & Galbraith, EH, 1962) | Olu-Malau-Inseln (n von Makira; se Salomonen) | |
| | <i>T. s. solomonis</i> | (Ramsay, EP, 1882) | Makira und benachbarte Inseln (se Salomonen) | |
| | <i>T. s. brachyurus</i> | (Mayr, 1931) | Reef Islands (n Temotu =Santa-Cruz-Inseln, se Salomonen) | |
| | <i>T. s. vicina</i> | (Mayr, 1931) | Duff-Inseln (ne Temotu =Santa-Cruz-Inseln, se Salomonen) | |
| | <i>T. s. ornatus</i> | (Mayr, 1931) | Nendo und Tinakula (to n von Nendo; wz Temotu =Santa-Cruz-Inseln, se Salomonen) | |
| | <i>T. s. utupuae</i> | (Mayr, 1931) | Utupua (se Temotu =Santa-Cruz-Inseln, se Salomonen) | |
| | <i>T. s. melanodera</i> | (Mayr, 1931) | Vanikoro (se Temotu=Santa-Cruz-Inseln, se Salomonen) | |
| | <i>T. s. vitiensis</i> | (Peale, 1849) | Viti Levu, Ovalau, Koro und Ngau (Lomaiviti), Vanua Levu und Taveuni (w, z Fidschi, sw Polynesien) | |
| | <i>T. s. eximius</i> | (Mayr, 1941) | Kadavu und benachbarte Inseln Ono und Kanua Kula (sw Fidschi, sw Polynesien) | |
| | <i>T. s. regina</i> | (Mayr, 1941) | Futuna (Wallis und Futuna, ne von Fidschi, sw Polynesien) | |
| | <i>T. s. marinus</i> | (Mayr, 1941) | Lau-Inseln (e Fidschi, sw Polynesien) | |
| Talaudlied | <i>Todiramphus enigma</i> | (Hartert, EJO, 1904) | AU: Talaudinseln (ne von Sulawesi) | Talaud Kingfisher |
| Zimtlied | <i>Todiramphus cinnamominus</i> | (Swainson, 1821) | PO: Guam (Südliche Marianen, in der Natur ausgestorben) | Guam Kingfisher |
| Palaulied | <i>Todiramphus pelewensis</i> | (Wiglesworth, 1891) | PO: Palauinseln (w Karolinen, w Mikronesien) | Rusty-capped Kingfisher |
| Pohnpeiliest | <i>Todiramphus reichenbachii</i> | Hartlaub, 1852 | PO: Pohnpei (e Karolinen, z Mikronesien) | Pohnpei Kingfisher |
| Echsenlied | <i>Todiramphus saurophagus</i> | (Gould, 1843) | AU: Molukken bis Bismarck-Archipel und Salomonen | Beach Kingfisher |

| | | | | |
|-------------------------------|---|---|--|-----------------------------|
| | <i>T. s. saurophagus</i> | (Gould, 1843) | Morotai bis Obi-Inseln (n Molukken) und Seram und benachbarte Inseln (ez Molukken), n Neuguinea und benachbarte Inseln bis z, e Bismarck-Archipel und Salomonen | |
| | <i>T. s. anachoreta</i> | (Reichenow, 1898) | Wuvulu, Ninigo-Inseln, Kaniet-Inseln und Eremiteninseln (w Bismarck-Archipel) | |
| Götzenlied | <i>T. s. admiralitatis</i> <i>Todiramphus sanctus</i> | (Sharpe, 1892) (Vigors & Horsfield, 1827) | Admiralitätsinseln (nz Bismarck-Archipel) OR, AU: Australien, Neukaledonien einschließlich Loyalitätsinseln, Lord Howe, Norfolkinsel, Neuseeland und e Salomonen | Sacred Kingfisher |
| | <i>T. s. sanctus</i> | (Vigors & Horsfield, 1827) | Australien (außer wz, Tasmanien) bis e Salomonen | |
| | <i>T. s. vagans</i> | (Lesson, RP, 1828) | Lord-Howe-Insel (e von Australien), Nordinsel, Südinsel, Stewart Island und Kermadecinseln (ne von Nordinsel; Neuseeland) | |
| | <i>T. s. norfolkiensis</i> | (Tristram, 1885) | Norfolkinsel (e von Australien) | |
| | <i>T. s. canacorum</i> | (Brasil, 1916) | Grande Terre und Île des Pins (Neukaledonien) | |
| Flachschnabelliest | <i>T. s. macmillani</i> <i>Todiramphus recurvirostris</i> | (Mayr, 1940) Lafresnaye, 1842 | Loyalitätsinseln (Neukaledonien) PO: Savai'i, Upolu und benachbarte Inseln (w Samoa, z Polynesien) | Flat-billed Kingfisher |
| Timorlied | <i>Todiramphus australasia</i> | (Vieillot, 1818) | AU: Kleine Sundainseln und Tanimbar-Inseln (s Molukken) | Cinnamon-banded Kingfisher |
| | <i>T. a. australasia</i> | (Vieillot, 1818) | Lombok, Sumba, Timor, Wetar und Romang (e von Wetar; Kleine Sundainseln) | |
| | <i>T. a. dammerianus</i> | (Hartert, EJO, 1900) | Leti und Moa (e von Timor), Damar und Babarinseln (weit e Kleine Sundainseln) | |
| | <i>T. a. odites</i> | (Peters, JL, 1945) | Tanimbar-Inseln (s Molukken) | |
| Boraboraliest | <i>Todiramphus tutus</i> | (Gmelin, JF, 1788) | PO: z Gesellschaftsinseln und e Cookinseln (e Polynesien) | Chattering Kingfisher |
| | <i>T. t. tutus</i> | (Gmelin, JF, 1788) | z Gesellschaftsinseln (e Polynesien) | |
| | <i>T. t. atiu</i> | (Holyoak, 1974) | Atiu (e Cookinseln) | |
| | <i>T. t. mauke</i> | (Holyoak, 1974) | Mauke (e Cookinseln) | |
| Mangaialiest | <i>Todiramphus ruficollaris</i> | (Holyoak, 1974) | PO: Mangaia (se Cookinseln) | Mewing Kingfisher |
| Tahitiliest | <i>Todiramphus veneratus</i> | (Gmelin, JF, 1788) | PO: Moorea und Tahiti (se Gesellschaftsinseln, e Polynesien) | Society Kingfisher |
| | <i>T. v. veneratus</i> | (Gmelin, JF, 1788) | Tahiti (se Gesellschaftsinseln, e Polynesien) | |
| | <i>T. v. youngi</i> | Sharpe, 1892 | Moorea (se Gesellschaftsinseln, e Polynesien) | |
| Tuamotuliest | † <i>Todiramphus gambieri</i> | (Oustalet, 1895) | PO: Mangareva (=Gambier, se Tuamotu-Archipel, e Polynesien) | Mangareva Kingfisher |
| Niauliest | <i>Todiramphus gertrudae</i> | Murphy, 1924 | PO: Niau (w Tuamotu-Archipel, e Polynesien) | Niau Kingfisher |
| Marquesaslied | <i>Todiramphus godeffroyi</i> | (Finsch, 1877) | PO: Tahuata (und früher Nuku Hiva, Ua Huku und Hiva Oa; Marquesas, ne Polynesien) | Marquesan Kingfisher |
| Rotbürzelliest | <i>Todiramphus pyrrhopygius</i> | (Gould, 1841) | AU: Australien (außer s, Tasmanien) | Red-backed Kingfisher |
| | <i>Syma</i> | Lesson, RP, 1827 | | |
| Gelbschnabelliest | <i>Syma torotoro</i> | Lesson, RP, 1827 | AU: Neuguinea und benachbarte Inseln und ne Australien | Yellow-billed Kingfisher |
| | <i>S. t. torotoro</i> | Lesson, RP, 1827 | Raja Ampat (nw von Neuguinea), Aru-Inseln (sw von Neuguinea), Yapen (Inseln der Cenderawasih-Bucht, nw Neuguinea) und Neuguinea | |
| | <i>S. t. ochracea</i> | Rothschild & Hartert, EJO, 1901 | D'Entrecasteaux-Inseln (e von se Neuguinea) | |
| | <i>S. t. flavirostris</i> | (Gould, 1850) | n Kap-York-Halbinsel, ne Queensland (weit ne Australien) | |
| Berglied | <i>Syma megarhyncha</i> | Salvadori, 1896 | AU: montanes wz bis ne (Huon-Halbinsel) und se Neuguinea | Mountain Kingfisher |
| | <i>S. m. sellamontis</i> | Reichenow, 1919 | montane Huon-Halbinsel (ne Neuguinea) | |
| | <i>S. m. megarhyncha</i> | Salvadori, 1896 | montanes wz bis se Neuguinea | |
| | <i>Ispidina</i> | Kaup, 1848 | | |
| Braunkopf-Zwergfischer | <i>Ispidina lecontei</i> | Cassin, 1856 | AF: Sierra Leone bis Ghana; s Nigeria bis w Südsudan, Uganda und z DR Kongo; z Angola | African Dwarf Kingfisher |
| | <i>I. l. ruficeps</i> | Hartlaub, 1857 | Sierra Leone bis Ghana | |
| | <i>I. l. lecontei</i> | Cassin, 1856 | s Nigeria bis w Südsudan, Uganda und z DR Kongo; z Angola | |
| Natalzwergfischer | <i>Ispidina picta</i> | (Boddaert, 1783) | AF: weit verbreitet | African Pygmy Kingfisher |
| | <i>I. p. picta</i> | (Boddaert, 1783) | Senegal und Gambia bis Äthiopien und s bis Uganda | |
| | <i>I. p. ferrugina</i> | Clancey, 1984 | Guinea-Bissau bis w Uganda und s bis Angola, Sambia und n Tansania | |
| | <i>I. p. natalensis</i> | (Smith, A, 1832) | s Angola bis z Tansania s bis n, e Südafrika | |
| | <i>Corythornis</i> | Kaup, 1848 | | |
| Madagaskarzwergfischer | <i>Corythornis madagascariensis</i> | (Linnaeus, 1766) | AF: Madagaskar (außer z, äußerer s) | Madagascar Pygmy Kingfisher |
| | <i>C. m. madagascariensis</i> | (Linnaeus, 1766) | wz, n, e Madagaskar | |
| | <i>C. m. dilutus</i> | (Benson, 1974) | sw Madagaskar | |
| Weißbauch-Zwergfischer | <i>Corythornis leucogaster</i> | (Fraser, 1843) | AF: z, w | White-bellied Kingfisher |
| | <i>C. l. bowdleri</i> | (Neumann, 1908) | Guinea bis Mali und Ghana | |
| | <i>C. l. leucogaster</i> | (Fraser, 1843) | Nigeria bis nw Angola und Bioko | |
| | <i>C. l. leopoldi</i> | (Dubois, AJC, 1905) | e Kongo bis s Uganda und nw Sambia | |
| Haubenzwergfischer | <i>Corythornis cristatus</i> | (Pallas, 1764) | AF: weit verbreitet | Malachite Kingfisher |
| | <i>C. c. galeritus</i> | (Müller, PLS, 1776) | Senegal bis Ghana | |
| | <i>C. c. nais</i> | (Kaup, 1848) | Príncipe (z Golf von Guinea) | |
| | <i>C. c. thomensis</i> | Salvadori, 1902 | São Tomé (sz Golf von Guinea) | |
| | <i>C. c. cristatus</i> | (Pallas, 1764) | Nigeria e bis w Sudan, Uganda und Kenia und s bis s Angola, n Namibia und Botswana, Simbabwe und Südafrika | |

| | | | | |
|----------------------------|-------------------------------|---------------------------------|--|---------------------------------|
| Neubritannien-Zwergfischer | <i>Ceyx sacerdotis</i> | Ramsay, EP, 1882 | AU: Umboi (w von Neubritannien), Neubritannien, Lolobau und Watom (n von e Neubritannien; se Bismarck-Archipel) | New Britain Dwarf Kingfisher |
| Bougainville-Zwergfischer | <i>Ceyx meeki</i> | Rothschild, 1901 | AU: Buka, Bougainville, Choiseul und Santa Isabel (n, z Salomonen) | North Solomons Dwarf Kingfisher |
| | <i>C. m. meeki</i> | Rothschild, 1901 | Choiseul und Santa Isabel (z Salomonen) | |
| | <i>C. m. pallidus</i> | Mayr, 1935 | Buka und Bougainville (n Salomonen) | |
| Neugeorgien-Zwergfischer | <i>Ceyx collectoris</i> | Rothschild & Hartert, EJO, 1901 | AU: Vella Lavella bis Nggatokae (=Gatukai; New-Georgia-Archipel, wz Salomonen) | New Georgia Dwarf Kingfisher |
| Malaita-Zwergfischer | <i>Ceyx malaitae</i> | Mayr, 1935 | AU: Malaita (sz Salomonen) | Malaita Dwarf Kingfisher |
| Guadalcanal-Zwergfischer | <i>Ceyx nigromaxilla</i> | Rothschild & Hartert, EJO, 1905 | AU: Guadalcanal (sz Salomonen) | Guadalcanal Dwarf Kingfisher |
| Makirazwergfischer | <i>Ceyx gentianus</i> | Tristram, 1879 | AU: Makira (se Salomonen) | Makira Dwarf Kingfisher |
| Blaubrust-Zwergfischer | <i>Ceyx cyanopectus</i> | Lafresnaye, 1840 | OR: Luzon-Inselgruppe, Mindoro und Western Visayas (Philippinen) | Indigo-banded Kingfisher |
| | <i>C. c. cyanopectus</i> | Lafresnaye, 1840 | Luzon, Mindoro und benachbarte Inseln (n Philippinen) | |
| "Indigobrust-Zwergfischer" | <i>C. c. nigrirostris</i> | Bourns & Worcester, 1894 | Cebu?, Negros und Panay (wz Philippinen) | |
| Silberzwergfischer | <i>Ceyx argentatus</i> | Tweeddale, 1877 | OR: Mindanao, Basilan, Dinagat und Siargao (s Philippinen) | Southern Silvery Kingfisher |
| Platinzwergfischer | <i>Ceyx flumenicola</i> | Steere, 1890 | OR: Bohol, Leyte und Samar (ez Philippinen) | Northern Silvery Kingfisher |
| Azurzwergfischer | <i>Ceyx azureus</i> | (Latham, 1801) | AU: n, s Molukken, e Kleine Sundainseln, Neuguinea und benachbarte Inseln und n, e Australien | Azure Kingfisher |
| | <i>C. a. affinis</i> | (Gray, GR, 1861) | Morotai, Halmahera und Bacan-Inseln (n Molukken) | |
| | <i>C. a. yamdenae</i> | (Rothschild, 1901) | Romang (e Kleine Sundainseln) und Tanimbar (s Molukken) | |
| | <i>C. a. lessonii</i> | (Cassin, 1850) | Raja Ampat (nw von Neuguinea), w, s, se Neuguinea und D'Entrecasteaux-Inseln (e von se Neuguinea) | |
| | <i>C. a. ochrogaster</i> | (Reichenow, 1903) | Numfor, Biak und Yapen (Inseln der Cenderawasih-Bucht, nw Neuguinea), n Neuguinea, Kairiru und Karkar (n von ne Neuguinea) | |
| | <i>C. a. ruficollaris</i> | (Bankier, 1841) | ne Western Australia bis n Kap-York-Halbinsel, ne Queensland (n Australien) | |
| | <i>C. a. azureus</i> | (Latham, 1801) | se Kap-York-Halbinsel, ne Queensland bis sw Victoria (e, se Australien) | |
| | <i>C. a. diemenensis</i> | (Gould, 1846) | Tasmanien (se Australien) | |
| Bismarckzwergfischer | <i>Ceyx websteri</i> | (Hartert, EJO, 1898) | AU: Lavongai, Neuirland, Lihir-Inseln (n von z Neuirland), Umboi (w von Neubritannien) und Neubritannien (e Bismarck-Archipel) | Bismarck Kingfisher |
| Mangrovezwergfischer | <i>Ceyx pusillus</i> | Temminck, 1836 | AU: Molukken, Neuguinea und benachbarte Inseln, n Australien, Bismarck-Archipel und Salomonen | Little Kingfisher |
| | <i>C. p. halmaherae</i> | (Salomonsen, 1934) | Halmahera, Bacan-Inseln und Obi-Inseln (n Molukken) und Seram (ez Molukken) | |
| | <i>C. p. laetior</i> | (Rand, 1941) | n Neuguinea | |
| | <i>C. p. pusillus</i> | Temminck, 1836 | Kei-Inseln (se Molukken), Raja Ampat (nw von Neuguinea), Aru-Inseln (sw von Neuguinea), Vogelkop-Halbinsel (nw Neuguinea), wz, s, se Neuguinea, D'Entrecasteaux-Inseln (e von se Neuguinea) und n Inseln in der Torres-Straße (weit n Queensland, ne Australien) | |
| | <i>C. p. ramsayi</i> | (North, 1912) | nw Northern Territory und benachbarte Inseln bis nw Kap-York-Halbinsel, ne Queensland (nz Australien) | |
| | <i>C. p. halli</i> | (Mathews, 1912) | ne Kap-York-Halbinsel, ne Queensland bis ez Queensland (ne Australien) | |
| | <i>C. p. masauji</i> | (Mathews, 1927) | Lavongai, Neuirland, Dyaul (s von nw Neuirland), Tabar-Inseln (n von z Neuirland), Umboi (w von Neubritannien) und Neubritannien (e Bismarck-Archipel) | |
| | <i>C. p. bougainvillei</i> | (Ogilvie-Grant, 1914) | Buka bis Santa Isabel und Nggela-Inseln (n bis z Salomonen) | |
| | <i>C. p. richardsi</i> | (Tristram, 1882) | Vellalavella bis Vangunu und benachbarte Inseln (New-Georgia-Archipel, wz Salomonen) | |
| | <i>C. p. aolae</i> | (Ogilvie-Grant, 1914) | Guadalcanal (sz Salomonen) | |
| Amazonasfischer | <i>Chloroceryle</i> | Kaup, 1848 | MA, SA: z Mexiko bis z Argentinien | Amazon Kingfisher |
| Erzfischer | <i>Chloroceryle amazona</i> | (Latham, 1790) | MA, SA: s Mexiko bis n Argentinien | American Pygmy Kingfisher |
| | <i>Chloroceryle aenea</i> | (Pallas, 1764) | s Mexiko bis z Costa Rica | |
| | <i>C. a. stictoptera</i> | (Ridgway, 1884) | z Costa Rica bis n Bolivien, Paraguay, sz Brasilien und n Argentinien | |
| | <i>C. a. aenea</i> | (Pallas, 1764) | | |
| Grünfischer | <i>Chloroceryle americana</i> | (Gmelin, JF, 1788) | NA, MA, SA: sw USA bis n Argentinien | Green Kingfisher |
| | <i>C. a. hachisukai</i> | (Laubmann, 1941) | sz USA und nw Mexiko | |
| | <i>C. a. septentrionalis</i> | (Sharpe, 1892) | sz Texas (USA) und e Mexiko s bis n Kolumbien und w Venezuela | |
| | <i>C. a. americana</i> | (Gmelin, JF, 1788) | Südamerika e der Anden von Venezuela bis ne Bolivien und n, z Brasilien, Trinidad und Tobago | |
| | <i>C. a. mathewsii</i> | Laubmann, 1927 | s Brasilien, s Bolivien und n Argentinien | |
| | <i>C. a. cabanisii</i> | (Tschudi, 1846) | Kolumbien bis Chile w der Anden | |
| Zweifarbentfischer | <i>Chloroceryle inda</i> | (Linnaeus, 1766) | MA, SA: Nicaragua bis n Bolivien und se Brasilien; auch w Kolumbien und nw Ecuador | Green-and-rufous Kingfisher |
| | <i>C. i. inda</i> | (Linnaeus, 1766) | Nicaragua bis n Bolivien, se Brasilien | |
| | <i>C. i. chocoensis</i> | Todd, 1943 | w Kolumbien und nw Ecuador | |
| | <i>Megaceryle</i> | Kaup, 1848 | | |
| Haubenfischer | <i>Megaceryle lugubris</i> | (Temminck, 1834) | OR, PAL: ne Afghanistan bis z Vietnam und Japan | Crested Kingfisher |
| | <i>M. l. continentalis</i> | (Hartert, EJO, 1900) | w, z Himalaja | |
| | <i>M. l. guttulata</i> | (Stejneger, 1892) | e Himalaja bis z China und n Indochina | |

| | | | | |
|----------------------------|--|------------------------------------|--|-----------------------|
| | <i>M. l. pallida</i> | (Momiya, 1927) | Hokkaidō (n Japan) und s Kurilen (Russland) | |
| | <i>M. l. lugubris</i> | (Temminck, 1834) | z, s Japan | |
| Riesenfischer | <i>Megaceryle maxima</i> | (Pallas, 1769) | AF: weit verbreitet | Giant Kingfisher |
| | <i>M. m. maxima</i> | (Pallas, 1769) | Senegal und Gambia bis Äthiopien und s bis Südafrika | |
| | <i>M. m. gigantea</i> | (Swainson, 1837) | Liberia bis n Angola und w Tansania und Bioko | |
| Rotbrustfischer | <i>Megaceryle torquata</i> | (Linnaeus, 1766) | NA, MA, SA: sw USA bis Feuerland | Ringed Kingfisher |
| | <i>M. t. stictipennis</i> | (Lawrence, 1885) | Kleine Antillen | |
| | <i>M. t. torquata</i> | (Linnaeus, 1766) | s Texas (USA) bis n Argentinien; Isla Margarita und Trinidad | |
| | <i>M. t. stellata</i> | (Meyen, 1834) | Chile und Argentinien | |
| Gürtelfischer | <i>Megaceryle alcyon</i> | (Linnaeus, 1758) | NA: weit verbreitet | Belted Kingfisher |
| | <i>Ceryle</i> | Boie, F, 1828 | | |
| Graufischer | <i>Ceryle rudis</i> | (Linnaeus, 1758) | AF, OR: weit verbreitet, auch Naher Osten | Pied Kingfisher |
| | <i>C. r. syriacus</i> | Roselaar, 1995 | Türkei bis Israel e bis sw Iran | |
| | <i>C. r. rudis</i> | (Linnaeus, 1758) | Ägypten und Afrika s der Sahara | |
| | <i>C. r. leucomelanurus</i> | Reichenbach, 1851 | e Afghanistan über Indien bis s China und n Indochina | |
| | <i>C. r. travancoreensis</i> | Whistler, 1935 | sw Indien | |
| | <i>C. r. insignis</i> | Hartert, EJO, 1910 | e, se China und Hainan | |
| Todis | 5 Familie Todidae | | | Todies |
| | <i>Todus</i> | Brisson, 1760 | | |
| Vielfarbtodi | <i>Todus multicolor</i> | Gould, 1837 | NA: Kuba | Cuban Tody |
| Breitschnabeltodi | <i>Todus subulatus</i> | Gray, GR, 1847 | NA: Hispaniola | Broad-billed Tody |
| Schmalschnabeltodi | <i>Todus angustirostris</i> | Lafresnaye, 1851 | NA: Hispaniola | Narrow-billed Tody |
| Grüntodi | <i>Todus todus</i> | (Linnaeus, 1758) | NA: Jamaika | Jamaican Tody |
| Gelbflankentodi | <i>Todus mexicanus</i> | Lesson, RP, 1838 | NA: Puerto Rico | Puerto Rican Tody |
| Sägeracken | 14 Familie Momotidae | | | Motmots |
| | <i>Hylomanes</i> | Lichtenstein, MHC, 1839 | | |
| Zwergmotmot | <i>Hylomanes momotula</i> | Lichtenstein, MHC, 1839 | MA, SA: s Mexiko bis nw Kolumbien | Tody Motmot |
| | <i>H. m. chiapensis</i> | Brodkorb, 1938 | Chiapas (s Mexiko) | |
| | <i>H. m. momotula</i> | Lichtenstein, MHC, 1839 | Veracruz (s Mexiko) bis Honduras | |
| | <i>H. m. obscurus</i> | Nelson, 1911 | nw Costa Rica bis nw Kolumbien | |
| | <i>Aspatha</i> | Sharpe, 1892 | | |
| Blaukehlmotmot | <i>Aspatha gularis</i> | (Lafresnaye, 1840) | MA: s Mexiko bis Honduras | Blue-throated Motmot |
| | <i>Momotus</i> | Brisson, 1760 | | |
| Braunscheitelmotmot | <i>Momotus mexicanus</i> | Swainson, 1827 | MA: nw Mexiko bis sw Guatemala | Russet-crowned Motmot |
| | <i>M. m. vanrossemi</i> | Moore, RT, 1932 | nw Mexiko | |
| | <i>M. m. mexicanus</i> | Swainson, 1827 | nz und z Mexiko | |
| | <i>M. m. saturatus</i> | Nelson, 1897 | sw Mexiko | |
| | <i>M. m. castaneiceps</i> | Gould, 1855 | z Guatemala | |
| Blauscheitelmotmot | <i>Momotus coeruliceps</i> | (Gould, 1836) | MA: ne Mexiko | Blue-capped Motmot |
| Diademmotmot | <i>Momotus lessonii</i> | Lesson, RP, 1842 | MA: s Mexiko bis w Panama | Lesson's Motmot |
| | <i>M. l. goldmani</i> | Nelson, 1900 | se Mexiko bis n Guatemala | |
| | <i>M. l. exiguus</i> | Ridgway, 1912 | Campeche und Halbinsel Yucatán (s Mexiko) | |
| | <i>M. l. lessonii</i> | Lesson, RP, 1842 | Chiapas (s Mexiko) bis w Panama | |
| Rötelbauchmotmot | <i>Momotus subrufescens</i> | Sclater, PL, 1853 | MA, SA: z Panama, n Kolumbien, n Venezuela, w Ecuador und nw Peru | Whooping Motmot |
| | <i>M. s. subrufescens</i> | Sclater, PL, 1853 | z Panama, n, z Kolumbien und nw Venezuela | |
| | <i>M. s. spatha</i> | Wetmore, 1946 | Guajira-Halbinsel (e Kolumbien) | |
| | <i>M. s. osgoodi</i> | Cory, 1913 | w Venezuela | |
| | <i>M. s. argenticinctus</i> | Sharpe, 1892 | w Ecuador und nw Peru | |
| Trinidadmotmot | <i>Momotus bahamensis</i> | (Swainson, 1838) | SA: Trinidad und Tobago | Trinidad Motmot |
| Amazonasmotmot | <i>Momotus momota</i> | (Linnaeus, 1766) | SA: Amazonien | Amazonian Motmot |
| | <i>M. m. momota</i> | (Linnaeus, 1766) | e Venezuela, die Guyanas und n Brasilien | |
| | <i>M. m. microstephanus</i> | Sclater, PL, 1858 | se Kolumbien, e Ecuador und nw Brasilien | |
| | <i>M. m. ignobilis</i> | Berlepsch, 1889 | e Peru und w Brasilien | |
| | <i>M. m. nattereri</i> | Sclater, PL, 1858 | ne Bolivien | |
| | <i>M. m. simplex</i> | Chapman, 1923 | w Brasilien bis wz Brasilien (s des Amazonas) | |
| | <i>M. m. cametensis</i> | Snethlage, E, 1912 | nz Brasilien | |
| | <i>M. m. parensis</i> | Sharpe, 1892 | ne Brasilien | |
| | <i>M. m. marcgravianus</i> | Pinto & Camargo, 1961 | e Brasilien | |
| | <i>M. m. pilcomajensis</i> | Reichenow, 1919 | s Bolivien, s Brasilien und nw Argentinien | |
| Hochlandmotmot | <i>Momotus aequatorialis</i> | Gould, 1858 | SA: Anden von nz Kolumbien bis w Bolivien | Andean Motmot |
| | <i>M. a. aequatorialis</i> | Gould, 1858 | wz Kolumbien und e Ecuador | |
| | <i>M. a. chlorolaemus</i> | Berlepsch & Stolzmann, 1902 | e Peru und w Bolivien | |
| | <i>Baryphthengus</i> | Cabanis & Heine, 1860 | | |
| Zimtbrustmotmot | <i>Baryphthengus martii</i> | (Spix, 1824) | MA, SA: e Honduras bis sw Ecuador und w Amazonien | Rufous Motmot |
| | <i>B. m. semirufus</i> | (Sclater, PL, 1853) | e Honduras bis nw Kolumbien und w Ecuador | |
| | <i>B. m. martii</i> | (Spix, 1824) | w Amazonien | |
| Rotkopfmotmot | <i>Baryphthengus ruficapillus</i> | (Vieillot, 1818) | SA: se Brasilien, e Paraguay und ne Argentinien | Rufous-capped Motmot |
| | <i>Electron</i> | Gistel, 1848 | | |
| Kielschnabelmotmot | <i>Electron carinatum</i> | (Du Bus de Gisignies, 1847) | MA: s Mexiko bis n Costa Rica | Keel-billed Motmot |
| Plattschnabelmotmot | <i>Electron platyrhynchum</i> | (Leadbeater, 1829) | MA, SA: e Honduras bis sw Ecuador und w Amazonien | Broad-billed Motmot |
| | <i>E. p. minus</i> | (Hartert, EJO, 1898) | e Honduras bis n Kolumbien | |
| | <i>E. p. platyrhynchum</i> | (Leadbeater, 1829) | nw Kolumbien bis sw Ecuador | |
| | <i>E. p. colombianum</i> | Meyer de Schauensee, 1950 | n Kolumbien | |

| | | | | |
|------------------------------------|---|---|--|----------------------------|
| | <i>E. p. pyrrolaemum</i> | (Berlepsch & Stolzmann, 1902) | e Kolumbien, e Ecuador, e Peru und n Bolivien | |
| | <i>E. p. orienticola</i> | Oberholser, 1921 | w Brasilien | |
| | <i>E. p. chlorophrys</i> | Miranda-Ribeiro, 1931 | z Brasilien | |
| Brauenmotmot | <i>Eumomota</i> <i>Eumomota superciliosa</i> | Sclater, PL, 1858 (Sandbach, 1837) | MA: s, se Mexiko bis nw Costa Rica s Mexiko bis w Guatemala se Mexiko z Guatemala e Guatemala | Turquoise-browed Motmot |
| | <i>E. s. bipartita</i> | Ridgway, 1912 | | |
| | <i>E. s. superciliosa</i> | (Sandbach, 1837) | | |
| | <i>E. s. vanrossemi</i> | Griscom, 1929 | | |
| | <i>E. s. sylvestris</i> | Carriker & Meyer de Schauensee, 1935 | | |
| | <i>E. s. apiaster</i> | (Lesson, RP, 1842) | El Salvador, w Honduras und nw Nicaragua | |
| | <i>E. s. euroaustriis</i> | Griscom, 1929 | n Honduras | |
| | <i>E. s. australis</i> | Bangs, 1906 | sw Nicaragua und nw Costa Rica | |
| Spinte | 31 Familie Meropidae | | | Bee-eaters |
| | <i>Nyctornis</i> | Jardine & Selby, 1830 | | |
| Rotbartspint | <i>Nyctornis amictus</i> | (Temminck, 1824) | OR: Malaiische Halbinsel, Sumatra, Bangka (e von s Sumatra) und Borneo | Red-bearded Bee-eater |
| Blaubartspint | <i>Nyctornis athertoni</i> | (Jardine & Selby, 1828) | OR: weit verbreitet | Blue-bearded Bee-eater |
| | <i>N. a. athertoni</i> | (Jardine & Selby, 1828) | Indien bis Indochina und n Malaiische Halbinsel | |
| | <i>N. a. brevicaudatus</i> | (Koelz, 1939) | Hainan (vor se China) | |
| | <i>Meropogon</i> | Bonaparte, 1850 | | |
| Celebesspint | <i>Meropogon forsteni</i> | Bonaparte, 1850 | AU: montanes n, z, se Sulawesi | Purple-bearded Bee-eater |
| | <i>Merops</i> | Linnaeus, 1758 | | |
| Schwarzkopfspint | <i>Merops breweri</i> | (Cassin, 1859) | AF: Elfenbeinküste, Ghana, s Nigeria und n Zentralafrikanische Republik, Gabun bis w Südsudan, z DR Kongo und nw Angola | Black-headed Bee-eater |
| | <i>Merops muelleri</i> | (Cassin, 1857) | AF: s Kamerun bis w Kenia | Blue-headed Bee-eater |
| Saphirspint | <i>Merops mentalis</i> | Cabanis, 1889 | AF: Sierra Leone bis w Kamerun und Bioko | Blue-moustached Bee-eater |
| Türkisbartspint | <i>Merops gularis</i> | Shaw, 1798 | AF: z, w | Black Bee-eater |
| Purpurspint | <i>M. g. gularis</i> | Shaw, 1798 | Sierra Leone bis s Nigeria | |
| | <i>M. g. australis</i> | (Reichenow, 1885) | se Nigeria bis w Uganda und n Angola | |
| Schwabenschwanzspint | <i>Merops hirundineus</i> | Lichtenstein, AAH, 1793 | AF: weit verbreitet | Swallow-tailed Bee-eater |
| | <i>M. h. chrysolaimus</i> | Jardine & Selby, 1830 | Senegal bis Zentralafrikanische Republik | |
| | <i>M. h. heuglini</i> | (Neumann, 1906) | ne DR Kongo, n Uganda, s Sudan und sw Äthiopien | |
| | <i>M. h. furcatus</i> | Stanley, 1814 | se DR Kongo und Tansania s bis Simbabwe und Mosambik | |
| | <i>M. h. hirundineus</i> | Lichtenstein, AAH, 1793 | Angola über Namibia und Botswana bis n Südafrika | |
| Zwergspint | <i>Merops pusillus</i> | Müller, PLS, 1776 | AF: weit verbreitet | Little Bee-eater |
| | <i>M. p. pusillus</i> | Müller, PLS, 1776 | Senegal und Gambia bis sw Sudan und n DR Kongo | |
| | <i>M. p. ocularis</i> | (Reichenow, 1900) | e DR Kongo, n Uganda und z Sudan bis Küste des Roten Meers | |
| | <i>M. p. cyanostictus</i> | Cabanis, 1869 | e Äthiopien, w Somalia und e Kenia | |
| | <i>M. p. meridionalis</i> | (Sharpe, 1892) | s, e DR Kongo bis w Kenia s bis z Angola, Simbabwe und Südafrika | |
| | <i>M. p. argutus</i> | Clancey, 1967 | sw Angola, Botswana und sw Sambia | |
| Blaubrustspint | <i>Merops variegatus</i> | Vieillot, 1817 | AF: se Nigeria bis Angola und e Afrika | Blue-breasted Bee-eater |
| | <i>M. v. loringi</i> | (Mearns, 1915) | se Nigeria und Kamerun bis Uganda und w Kenia | |
| | <i>M. v. variegatus</i> | Vieillot, 1817 | Gabun bis z DR Kongo und n Angola | |
| | <i>M. v. bangweoloensis</i> | (Grant, CHB, 1915) | e Angola bis se DR Kongo, Sambia und w Tansania | |
| Hochlandspint | <i>Merops lafresnayii</i> | Guérin-Ménéville, 1843 | AF: Eritrea, Äthiopien und e Südsudan | Ethiopian Bee-eater |
| Bergspint | <i>Merops oreobates</i> | (Sharpe, 1892) | AF: s Südsudan bis ne Tansania, w Uganda und e DR Kongo bis nw Tansania | Cinnamon-chested Bee-eater |
| Rotkehlspint | <i>Merops bulocki</i> | Vieillot, 1817 | AF: ez, z, w | Red-throated Bee-eater |
| | <i>M. b. bulocki</i> | Vieillot, 1817 | Senegal und Gambia bis Zentralafrikanische Republik | |
| | <i>M. b. frenatus</i> | Hartlaub, 1854 | s Sudan und w Äthiopien bis ne DR Kongo und n Uganda | |
| Weißstirnsipint | <i>Merops bullockoides</i> | Smith, A, 1834 | AF: Gabun bis Kenia, s bis s Angola, z Südafrika und s Mosambik | White-fronted Bee-eater |
| Somalispint | <i>Merops revoilii</i> | Oustalet, 1882 | AF: e Äthiopien und Somalia bis e Kenia | Somali Bee-eater |
| Weißkehlspint | <i>Merops albicollis</i> | Vieillot, 1817 | AF: Mauretanien und Senegal bis e Sudan, Eritrea, Jemen und Somalia | White-throated Bee-eater |
| Böhmspint | <i>Merops boehmi</i> | Reichenow, 1882 | AF: w Tansania bis Sambia, e Tansania bis z Mosambik | Böhm's Bee-eater |
| Sahelsmaragdspint | <i>Merops viridissimus</i> | Swainson, 1837 | AF: Senegal bis Ägypten, Äthiopien und e Sudan | African Green Bee-eater |
| | <i>M. v. viridissimus</i> | Swainson, 1837 | Senegal bis n, z Äthiopien | |
| | <i>M. v. flavoviridis</i> | Niethammer, 1955 | Tschad bis e Sudan | |
| | <i>M. v. cleopatra</i> | Nicoll, 1910 | Nil-Tal (Ägypten) bis n Sudan | |
| Blauekehl-Smaragdspint | <i>Merops cyanophrys</i> | (Cabanis & Heine, 1860) | PAL: s Israel und Arabische Halbinsel | Arabian Green Bee-eater |
| | <i>M. c. cyanophrys</i> | (Cabanis & Heine, 1860) | s Israel und w, s Arabien | |
| | <i>M. c. muscatensis</i> | Sharpe, 1886 | z, e Arabien | |
| Bronzescheitel-Smaragdspint | <i>Merops orientalis</i> | Latham, 1801 | PAL, OR: s Iran und s Asien bis sz China und se Asien | Asian Green Bee-eater |
| | <i>M. o. beludschicus</i> | Neumann, 1910 | s Iran bis nw Indien | |
| | <i>M. o. orientalis</i> | Latham, 1801 | w Indien e bis Bangladesch | |
| | <i>M. o. ceylonicus</i> | Whistler, 1944 | Sri Lanka | |
| | <i>M. o. ferruceiceps</i> | Anderson, 1879 | ne Indien bis sz China und Indochina | |
| Blauwangensipint | <i>Merops persicus</i> | Pallas, 1773 | PAL: sw, nw AF | Blue-cheeked Bee-eater |
| | <i>M. p. persicus</i> | Pallas, 1773 | Ägypten und Naher Osten bis Kasachstan und w Indien | |
| | <i>M. p. chrysocercus</i> | Cabanis & Heine, 1860 | nw Afrika | |
| Madagaskarspint | <i>Merops superciliosus</i> | Linnaeus, 1766 | AF: Äthiopien bis Namibia, Madagaskar | Olive Bee-eater |

| | | | | |
|--------------------------|---|--|---|----------------------------|
| | <i>M. s. superciliosus</i> | Linnaeus, 1766 | e Afrika, Komoren, Juan de Nova (w von z Madagaskar, Straße von Mosambik) und Madagaskar | |
| Blauschwanzspint | <i>M. s. alternans</i> <i>Merops philippinus</i> | Clancey, 1971 Linnaeus, 1767 | w Angola und nw Namibia | Blue-tailed Bee-eater |
| Regenbogenspint | <i>Merops ornatus</i> | Latham, 1801 | OR, AU: Indien und Sri Lanka bis s China, se Asien, Philippinen, Sulawesi, Lombok bis Timor (Kleine Sundainseln), küstennahes ne, s, se Neuguinea und Neubritannien (se Bismarck-Archipel) | Rainbow Bee-eater |
| Malaienspint | <i>Merops viridis</i> | Linnaeus, 1758 | AU: Australien (außer Tasmanien) OR: s China bis Sumatra, Nias (w von n Sumatra), Riau-Inseln (e von z Sumatra), Bangka und Belitung (e von s Sumatra), Java, n Natuna-Inseln (nw von Borneo) und Borneo | Blue-throated Bee-eater |
| Rostscheitelspint | <i>Merops americanus</i> | Müller, PLS, 1776 | OR: Philippinen (außer Sulu-Archipel) | Rufous-crowned Bee-eater |
| Braunkopfspint | <i>Merops leschenaulti</i> | Vieillot, 1817 | OR: Himalaja von nw Indien und sw Indien und Sri Lanka bis Andamanen, s China, Vietnam und n Malaiische Halbinsel; disjunkt Java und Bali | Chestnut-headed Bee-eater |
| | <i>M. l. leschenaulti</i> | Vieillot, 1817 | Indien und Sri Lanka bis sz China, Indochina und Malaiische Halbinsel | |
| | <i>M. l. quinticolor</i> | Vieillot, 1817 | äußeres s Sumatra, Java und Bali | |
| | <i>M. l. andamanensis</i> | Marien, 1950 | Andamanen | |
| Bienenfresser | <i>Merops apiaster</i> | Linnaeus, 1758 | PAL, AF: nw Afrika, sw Europa bis z Asien; Südafrika | European Bee-eater |
| Rosenspint | <i>Merops malimbicus</i> | Shaw, 1806 | AF: s Nigeria; Gabun bis z DR Kongo | Rosy Bee-eater |
| Scharlachspint | <i>Merops nubicus</i> | Gmelin, JF, 1788 | AF: Mauretaniens, Senegal und Gambia bis Eritrea, Äthiopien und Somalia | Northern Carmine Bee-eater |
| Karminspint | <i>Merops nubicoides</i> | des Murs & Pucheran, 1846 | AF: Angola bis w Tansania, s bis Namibia, Botswana und n Südafrika | Southern Carmine Bee-eater |

SPECHTVÖGEL

Glanzvögel

Kastanienglanzvogel

Purúsglanzvogel

Salmonglanzvogel

Fahlnacken-Glanzvogel

Braunbrust-Glanzvogel

Weißkehl-Glanzvogel

Dreizehen-Glanzvogel

Gelbschnabel-Glanzvogel

"Bronzescheitel-Glanzvogel"

Blauhals-Glanzvogel

Rotschwanz-Glanzvogel

"Schwarzkinn-Glanzvogel"

"Smaragdglanzvogel"

Grüenschwanz-Glanzvogel

Kupferglanzvogel

Weißkinn-Glanzvogel

Blaustirn-Glanzvogel

Purpurglanzvogel

Bronzeglanzvogel

Paradiesglanzvogel

Riesenglanzvogel

ORDNUNG PICIFORMES

18 Familie Galbulidae

Galbalcyrhynchus

Galbalcyrhynchus leucotis

Galbalcyrhynchus purusianus

Brachygalba

Brachygalba salmoni

Brachygalba goeringi

Brachygalba lugubris

B. l. fulviventris

B. l. caquetae

B. l. lugubris

B. l. obscuriceps

B. l. naumburgae

B. l. phaeonota

B. l. melanosterna

Brachygalba albogularis

Jacamaralcyon

Jacamaralcyon tridactyla

Galbula

Galbula albirostris

G. a. chalcocephala

G. a. albirostris

Galbula cyanicollis

Galbula ruficauda

G. r. melanogenia

G. r. ruficauda

G. r. pallens

G. r. brevirostris

G. r. rufoviridis

G. r. heterogyna

Galbula galbula

Galbula pastazae

Galbula tombacea

G. t. tombacea

G. t. mentalis

Galbula cyanescens

Galbula chalcothorax

Galbula leucogastra

Galbula dea

G. d. dea

G. d. amazonum

G. d. brunneiceps

G. d. phainopepla

Jacamerops

Jacamerops aureus

J. a. penardi

J. a. aureus

J. a. ridgwayi

J. a. isidori

des Murs, 1845

des Murs, 1845

Goeldi, 1904

Bonaparte, 1854

Sclater, PL & Salvin, 1879

Sclater, PL & Salvin, 1869

(Swainson, 1838)

Sclater, PL, 1891

Chapman, 1917

(Swainson, 1838)

Zimmer, JT & Phelps, WH, 1947

Chapman, 1931

Todd, 1943

Sclater, PL, 1855

(Spix, 1824)

Lesson, RP, 1830

(Vieillot, 1817)

Brisson, 1760

Latham, 1790

Deville, 1849

Latham, 1790

Cassin, 1851

Cuvier, 1816

Sclater, PL, 1852

Cuvier, 1816

Bangs, 1898

Cory, 1913

Cabanis, 1851

Todd, 1932

(Linnaeus, 1766)

Taczanowski & Berlepsch, 1885

Spix, 1824

Spix, 1824

Todd, 1943

Deville, 1849

Sclater, PL, 1855

Vieillot, 1817

(Linnaeus, 1758)

(Linnaeus, 1758)

(Sclater, PL, 1855)

(Todd, 1943)

(Todd, 1943)

Lesson, RP, 1830

(Müller, PLS, 1776)

Bangs & Barbour, 1922

(Müller, PLS, 1776)

Todd, 1943

Deville, 1849

SA: w Amazonien

SA: sw Amazonien

MA, SA: e Panama und nw Kolumbien

SA: ne Kolumbien, nw Venezuela

SA: Amazonien und z Brasilien bis e Bolivien

e Kolumbien

se Kolumbien bis e Peru

e, s Venezuela, die Guyanas und ne Brasilien

s Venezuela und nw Brasilien

Maranhão und Piauí (ne Brasilien)

wz Brasilien

e Bolivien und z, sw Brasilien

SA: w Amazonien

SA: se Brasilien

SA: n Amazonien

s Kolumbien, Ecuador, ne Peru und w Brasilien

e Kolumbien, Venezuela, die Guyanas und n Brasilien

SA: s Amazonien

MA, SA: weit verbreitet

s Mexiko bis w Ecuador

z Kolumbien, Venezuela, die Guyanas, n Brasilien,

Trinidad und Tobago

n Kolumbien

ne Kolumbien und nw Venezuela

z, s Brasilien, n Bolivien und Paraguay

e Bolivien und sw Brasilien

SA: n Amazonien

SA: s Kolumbien bis e Ecuador

SA: nw Amazonien

s Kolumbien, e Ecuador, ne Peru und w Brasilien

z, wz Brasilien

SA: w Amazonien

SA: w Amazonien

SA: s Venezuela, die Guyanas, w, z Brasilien und n

Bolivien

SA: Amazonien

Venezuela, die Guyanas und Brasilien (n des Amazonas)

n Bolivien und sw Brasilien

e Kolumbien, e Peru und w Brasilien

wz Brasilien

MA, SA: Costa Rica bis nw Ecuador und Amazonien

Costa Rica bis w Kolumbien und nw Ecuador

e Kolumbien, Venezuela und die Guyanas

ne, z Brasilien

e Ecuador, e Peru, w Brasilien und n Bolivien

Jacamars

White-eared Jacamar

Purus Jacamar

Dusky-backed Jacamar

Pale-headed Jacamar

Brown Jacamar

White-throated Jacamar

Three-toed Jacamar

Yellow-billed Jacamar

Blue-necked Jacamar

Rufous-tailed Jacamar

Green-tailed Jacamar

Coppery-chested Jacamar

White-chinned Jacamar

Bluish-fronted Jacamar

Purplish Jacamar

Bronzy Jacamar

Paradise Jacamar

Great Jacamar

| Faulvögel | 38 Familie Bucconidae | | | Puffbirds |
|--------------------------------|---|---|--|-----------------------------|
| Weißnacken-Faulvogel | <i>Notharchus</i> <i>Notharchus hyperrhynchus</i> <i>N. h. hyperrhynchus</i> | Cabanis & Heine, 1863 (Sclater, PL, 1856) (Sclater, PL, 1856) | MA, SA: s Mexiko bis ez Brasilien s Mexiko bis sw Ecuador, z, s Venezuela und w Amazonien ez Brasilien | White-necked Puffbird |
| Guyanasfaulvogel | <i>N. h. paraensis</i> | Sassi, 1932 | | Guianan Puffbird |
| Fahlbauch-Faulvogel | <i>Notharchus macrorhynchus</i> | (Gmelin, JF, 1788) | SA: die Guyanas, n Brasilien | Buff-bellied Puffbird |
| Gürtelfaulvogel | <i>Notharchus swainsoni</i> | (Gray, GR, 1846) | SA: se Brasilien, ne Paraguay und ne Argentinien | Black-breasted Puffbird |
| Braunbinden-Faulvogel | <i>Notharchus pectoralis</i> | (Gray, GR, 1846) | MA, SA: Panama bis nw Ecuador | Brown-banded Puffbird |
| Elsterfaulvogel | <i>Notharchus ordii</i> | (Cassin, 1851) | SA: n, w, sw Amazonien | Pied Puffbird |
| "Sclaterfaulvogel" | <i>Notharchus tectus</i> <i>N. t. subtectus</i> <i>N. t. picatus</i> <i>N. t. tectus</i> | (Boddaert, 1783) (Sclater, PL, 1860) (Sclater, PL, 1856) (Boddaert, 1783) | MA, SA: Costa Rica bis Amazonien e Costa Rica bis z Kolumbien und sw Ecuador e Ecuador und e Peru s Venezuela, die Guyanas und n Brasilien | |
| Braunkappen-Faulvogel | <i>Bucco</i> <i>Bucco macrodactylus</i> | Brisson, 1760 (Spix, 1824) | SA: w, z Amazonien | Chestnut-capped Puffbird |
| Fleckenfaulvogel | <i>Bucco tamatia</i> <i>B. t. pulmentum</i> <i>B. t. tamatia</i> <i>B. t. hypnaleus</i> | Gmelin, JF, 1788 Sclater, PL, 1856 Gmelin, JF, 1788 (Cabanis & Heine, 1863) | SA: Amazonien s Kolumbien bis ne Bolivien e Kolumbien, Venezuela, die Guyanas und n Brasilien ez Brasilien | Spotted Puffbird |
| Rußkappen-Faulvogel | <i>Bucco noanamae</i> | Hellmayr, 1909 | SA: w Kolumbien | Sooty-capped Puffbird |
| Halsband-Faulvogel | <i>Bucco capensis</i> | Linnaeus, 1766 | SA: se Kolumbien bis e Peru, s, e Venezuela, die Guyanas, amazonisches Brasilien und nw Bolivien | Collared Puffbird |
| Tigerfaulvogel | <i>Nystalus</i> <i>Nystalus radiatus</i> | Cabanis & Heine, 1863 (Sclater, PL, 1854) | MA, SA: Panama bis w Ecuador | Barred Puffbird |
| Weißbohr-Faulvogel | <i>Nystalus chacuru</i> <i>N. c. uncistrostris</i> <i>N. c. chacuru</i> | (Vieillot, 1816) (Stolzmann, 1926) (Vieillot, 1816) | SA: z, e e Peru, w Brasilien und ne Bolivien ne, e, s Brasilien, Paraguay und ne Argentinien | White-eared Puffbird |
| Strichelfaulvogel | <i>Nystalus striolatus</i> <i>N. s. striolatus</i> <i>N. s. torridus</i> | (Pelzeln, 1856) (Pelzeln, 1856) Bond, J & Meyer de Schauensee, 1940 | SA: z, nz amazonisches Brasilien z amazonisches Brasilien Pará (nz Brasilien) | Eastern Striolated Puffbird |
| Schwarzmantel-Faulvogel | <i>Nystalus obamai</i> | Whitney, Piacentini, Schunck, Aleixo, de Sousa, BRS, Silveira & Rêgo, MA, 2013 | SA: w Amazonien | Western Striolated Puffbird |
| Fleckmantel-Faulvogel | <i>Nystalus maculatus</i> | (Gmelin, JF, 1788) | SA: ne, z Brasilien | Caatinga Puffbird |
| Chacofaulvogel | <i>Nystalus striatipectus</i> | (Sclater, PL, 1854) | SA: e Bolivien bis sz Brasilien, s über w Paraguay bis z Argentinien | Chaco Puffbird |
| Rostkehl-Faulvogel | <i>Hypnelus</i> <i>Hypnelus ruficollis</i> <i>H. r. decolor</i> <i>H. r. ruficollis</i> <i>H. r. striaticollis</i> <i>H. r. coloratus</i> | Cabanis & Heine, 1863 (Wagler, 1829) Todd & Carriker, 1922 (Wagler, 1829) Phelps, WH & Phelps, WH Jr, 1958 Ridgway, 1914 | SA: ne Kolumbien und Venezuela ne Kolumbien und nw Venezuela n Kolumbien und w Venezuela nw Venezuela w Venezuela | Russet-throated Puffbird |
| Doppelband-Faulvogel | <i>Hypnelus bicinctus</i> <i>H. b. bicinctus</i> <i>H. b. stoicus</i> | (Gould, 1837) (Gould, 1837) Wetmore, 1939 | SA: n Venezuela n Venezuela Isla Margarita (Venezuela) | Two-banded Puffbird |
| Halbmond-Faulvogel | <i>Malacoptila</i> <i>Malacoptila striata</i> <i>M. s. minor</i> <i>M. s. striata</i> | Gray, GR, 1841 (Spix, 1824) Sassi, 1911 (Spix, 1824) | SA: ne, se Brasilien ne Brasilien se Brasilien | Crescent-chested Puffbird |
| Weißbrust-Faulvogel | <i>Malacoptila fusca</i> | (Gmelin, JF, 1788) | SA: n, nw Amazonien | White-chested Puffbird |
| Halbring-Faulvogel | <i>Malacoptila semicincta</i> | Todd, 1925 | SA: w Amazonien | Semicollared Puffbird |
| Ockerkehl-Faulvogel | <i>Malacoptila fulvogularis</i> | Sclater, PL, 1854 | SA: z Kolumbien bis nw Bolivien | Black-streaked Puffbird |
| Kapuzenfaulvogel | <i>Malacoptila rufa</i> <i>M. r. rufa</i> <i>M. r. brunnescens</i> | (Spix, 1824) (Spix, 1824) Zimmer, JT, 1931 | SA: s, z Amazonien e Peru, w Brasilien und e Bolivien nz Brasilien | Rufous-necked Puffbird |
| Weißzügel-Faulvogel | <i>Malacoptila panamensis</i> <i>M. p. inornata</i> <i>M. p. panamensis</i> <i>M. p. magdalenae</i> <i>M. p. poliopis</i> | Lafresnaye, 1847 (Du Bus de Gisignies, 1847) Lafresnaye, 1847 Todd, 1943 Sclater, PL, 1862 | MA, SA: se Mexiko bis w Ecuador se Mexiko bis w Panama sw Costa Rica bis nw Kolumbien Magdalena-Tal (wz Kolumbien) sw Kolumbien und w Ecuador | White-whiskered Puffbird |
| Schnurrbart-Faulvogel | <i>Malacoptila mystacalis</i> | (Lafresnaye, 1850) | SA: Kolumbien, Venezuela und nz Ecuador | Moustached Puffbird |
| Streifenfaulvogel | <i>Micromonacha</i> <i>Micromonacha lanceolata</i> | Sclater, PL, 1881 (Deville, 1849) | MA, SA: Costa Rica bis n Bolivien | Lanceolated Monklet |
| Zügel-faulvogel | <i>Nonnula</i> <i>Nonnula rubecula</i> <i>N. r. tapanahoniensis</i> <i>N. r. duidae</i> <i>N. r. interfluvialis</i> <i>N. r. simulatrix</i> <i>N. r. cineracea</i> <i>N. r. simplex</i> <i>N. r. rubecula</i> | (Spix, 1824) Mees, 1968 Chapman, 1914 Parkes, 1970 Parkes, 1970 Sclater, PL, 1881 Todd, 1937 (Spix, 1824) | SA: Amazonien, se Brasilien s Guyanas und n Brasilien e Venezuela n des Orinoco s Venezuela s des Orinoco und n des Rio Negro (n Brasilien) se Kolumbien und nw Brasilien zwischen Rio Negro und Amazonas e Ecuador, ne Peru und w Brasilien s des Amazonas nz, ne Brasilien s des Amazonas e, se Brasilien, Paraguay und ne Argentinien | Rusty-breasted Nunlet |
| Gelbkinn-Faulvogel | <i>Nonnula sclateri</i> | Hellmayr, 1907 | SA: w Amazonien | Fulvous-chinned Nunlet |
| Einfarb-Faulvogel | <i>Nonnula brunnea</i> | Sclater, PL, 1881 | SA: nw Amazonien | Brown Nunlet |

| | | | | |
|--------------------------------|---|--|--|--------------------------|
| Grauwangen-Faulvogel | <i>Nonnula frontalis</i> <i>N. f. stulta</i> <i>N. f. pallescens</i> <i>N. f. frontalis</i> | (Sclater, PL, 1854) Wetmore, 1953 Todd, 1919 (Sclater, PL, 1854) | MA, SA: Panama und Kolumbien z Panama und nw Kolumbien karibisches Flachland von n Kolumbien inneres n Kolumbien | Grey-cheeked Nunlet |
| Rostscheitel-Faulvogel | <i>Nonnula ruficapilla</i> <i>N. r. rufipectus</i> <i>N. r. ruficapilla</i> <i>N. r. inundata</i> <i>N. r. nattereri</i> | (Tschudi, 1844) Chapman, 1928 (Tschudi, 1844) Novaes, 1991 Hellmayr, 1921 | SA: w, s Amazonien ne Peru e Peru und w Brasilien e Brasilien nz, sw Brasilien und n Bolivien | Rufous-capped Nunlet |
| Braunkopf-Faulvogel | <i>Nonnula amaurocephala</i> <i>Hapaloptila</i> | Chapman, 1921 Sclater, PL, 1881 | SA: nw Brasilien | Chestnut-headed Nunlet |
| Diademfaulvogel | <i>Hapaloptila castanea</i> <i>Monasa</i> | (Verreaux, J, 1866) Vieillot, 1816 | SA: w Kolumbien, z Ecuador und nw Peru | White-faced Nunbird |
| Weißschulter-Faulvogel | <i>Monasa atra</i> | (Boddaert, 1783) | SA: n Amazonien | Black Nunbird |
| Schwarzstirn-Faulvogel | <i>Monasa nigrifrons</i> <i>M. n. nigrifrons</i> <i>M. n. canescens</i> | (Spix, 1824) (Spix, 1824) Todd, 1937 | SA: s, w Amazonien und z Südamerika w, nw Amazonien e Bolivien | Black-fronted Nunbird |
| Weißstirn-Faulvogel | <i>Monasa morphoeus</i> <i>M. m. grandior</i> <i>M. m. fidelis</i> <i>M. m. pallescens</i> <i>M. m. sclateri</i> <i>M. m. peruana</i> <i>M. m. rikeri</i> <i>M. m. morphoeus</i> | (Hahn & Küster, 1823) Sclater, PL & Salvin, 1868 Nelson, 1912 Cassin, 1860 Ridgway, 1912 Sclater, PL, 1856 Ridgway, 1912 (Hahn & Küster, 1823) | MA, SA: Honduras bis Amazonien und se Brasilien Nicaragua und Honduras bis nw Panama e Panama und nw Kolumbien se Panama und w Kolumbien n, z Kolumbien se Kolumbien, e Ecuador und s Venezuela bis e Peru, n Bolivien und w, z Brasilien ez Brasilien e Brasilien | White-fronted Nunbird |
| Gelbschnabel-Faulvogel | <i>Monasa flavirostris</i> <i>Chelidoptera</i> | Strickland, 1850 Gould, 1837 | SA: w Amazonien | Yellow-billed Nunbird |
| Schwalbenfaulvogel | <i>Chelidoptera tenebrosa</i> <i>C. t. pallida</i> <i>C. t. tenebrosa</i> <i>C. t. brasiliensis</i> | (Pallas, 1782) Cory, 1913 (Pallas, 1782) Sclater, PL, 1862 | SA: nw Venezuela, Amazonien und e Brasilien nw Venezuela e Kolumbien bis die Guyanas s bis n Bolivien und z Brasilien e, se Brasilien | Swallow-winged Puffbird |
| Neuwelt-Bartvögel | 15 Familie Capitonidae <i>Capito</i> | Vieillot, 1816 | | New World Barbets |
| Kappenbartvogel | <i>Capito aurovirens</i> | (Cuvier, 1829) | SA: w Amazonien | Scarlet-crowned Barbet |
| Loretobartvogel | <i>Capito wallacei</i> | O'Neill, Lane, Kratter, Capparella & Fox Joo, 2000 | SA: nz Peru | Scarlet-banded Barbet |
| Sirabartvogel | <i>Capito fitzpatricki</i> | Seeholzer, Winger, Harvey, Cáceres A & Weckstein, 2012 | SA: z Peru | Sira Barbet |
| Tropfenbartvogel | <i>Capito maculicoronatus</i> <i>C. m. maculicoronatus</i> <i>C. m. rubrilateralis</i> | Lawrence, 1861 Lawrence, 1861 Chapman, 1912 | MA, SA: Panama und nw Kolumbien w Panama e Panama und nw Kolumbien | Spot-crowned Barbet |
| Weißnacken-Bartvogel | <i>Capito squamatus</i> | Salvin, 1876 | SA: sw Kolumbien, w Ecuador | Orange-fronted Barbet |
| Weißmantel-Bartvogel | <i>Capito hypoleucus</i> <i>C. h. hypoleucus</i> <i>C. h. carrikeri</i> <i>C. h. extinctus</i> | Salvin, 1897 Salvin, 1897 Graves, GR, 1986 Graves, GR, 1986 | SA: nw Kolumbien Bolívar bis Antioquia (nw Kolumbien) Antioquia (nw Kolumbien) Magdalena-Tal (z Kolumbien) | White-mantled Barbet |
| Kehlbinden-Bartvogel | <i>Capito dayi</i> | Cherrie, 1916 | SA: s Amazonien | Black-girdled Barbet |
| Zimtbrust-Bartvogel | <i>Capito brunneipectus</i> | Chapman, 1921 | SA: nz Brasilien | Brown-chested Barbet |
| Tupfenbartvogel | <i>Capito niger</i> | (Müller, PLS, 1776) | SA: ne Amazonien | Black-spotted Barbet |
| Goldbartvogel | <i>Capito auratus</i> <i>C. a. punctatus</i> <i>C. a. aurantiicinctus</i> <i>C. a. auratus</i> <i>C. a. orosae</i> <i>C. a. amazonicus</i> <i>C. a. nitidior</i> <i>C. a. hypochondriacus</i> <i>C. a. insperatus</i> | (Dumont, 1805) (Lesson, RP, 1830) Dalmas, 1900 (Dumont, 1805) Chapman, 1928 Deville & des Murs, 1849 Chapman, 1928 Chapman, 1928 Cherrie, 1916 | SA: n, w Amazonien e Kolumbien, e Ecuador und e Peru wz bis e Venezuela ne Peru ez Peru und w Brasilien nw Brasilien s des Amazonas se Kolumbien, Rio Negro bis unterer Rio Japurá (nw Brasilien) Roraima (nz Brasilien) se Peru, n Bolivien und sw Brasilien | Gilded Barbet |
| Fünffarben-Bartvogel | <i>Capito quinticolor</i> <i>Eubucco</i> | Elliot, DG, 1865 Bonaparte, 1850 | SA: w Kolumbien, nw Ecuador | Five-colored Barbet |
| Goldbrust-Bartvogel | <i>Eubucco richardsoni</i> <i>E. r. richardsoni</i> <i>E. r. nigriceps</i> <i>E. r. aurantiicollis</i> <i>E. r. purusianus</i> | (Gray, GR, 1846) (Gray, GR, 1846) Chapman, 1928 Sclater, PL, 1858 Gyldenstolpe, 1951 | SA: w Amazonien se Kolumbien, e Ecuador und nz Peru ne Peru e Peru, extremes w Brasilien und nw Bolivien wz Brasilien | Lemon-throated Barbet |
| "Gelbnacken-Bartvogel" | <i>Eubucco bourcierii</i> <i>E. b. salvini</i> <i>E. b. anomalus</i> <i>E. b. occidentalis</i> <i>E. b. bourcierii</i> <i>E. b. aequatorialis</i> <i>E. b. orientalis</i> | (Lafresnaye, 1845) (Shelley, 1891) Griscom, 1929 Chapman, 1914 (Lafresnaye, 1845) (Salvadori & Festa, 1900) Chapman, 1914 | MA, SA: Costa Rica bis Ecuador Costa Rica und w Panama e Panama w Kolumbien z Kolumbien bis w Venezuela w Ecuador e Ecuador und n Peru | Red-headed Barbet |
| Andenbartvogel | <i>Eubucco toucan</i> | (Seilern, 1913) | SA: sw Amazonien | Scarlet-hooded Barbet |
| Scharlachkopf-Bartvogel | <i>Eubucco versicolor</i> | (Müller, PLS, 1776) | SA: Peru bis Bolivien | Versicolored Barbet |
| Buntbartvogel | <i>E. v. steerii</i> | (Sclater, PL & Salvin, 1878) | n Peru | |

| | | | | |
|------------------------|--|---|--|--------------------------|
| "Blaukehl-Bartvogel" | <i>E. v. glaucogularis</i> <i>E. v. versicolor</i> | (Tschudi, 1844) (Müller, PLS, 1776) | z Peru s Peru und n Bolivien | |
| Tukanbartvögel | 2 Familie Semnornithidae | | | Toucan Barbets |
| Aztekenbartvogel | <i>Semnornis frantzii</i> | Richmond, 1900 (Sclater, PL, 1864) | MA: Costa Rica, Panama | Prong-billed Barbet |
| Tukanbartvogel | <i>Semnornis ramphastinus</i> <i>S. r. cauceae</i> <i>S. r. ramphastinus</i> | (Jardine, 1855) Gyldenstolpe, 1941 (Jardine, 1855) | SA: w Kolumbien bis w Ecuador sw Kolumbien nw und wz Ecuador | Toucan Barbet |
| Tukane | 43 Familie Ramphastidae | | | Toucans |
| Waglerarassari | <i>Aulacorhynchus wagleri</i> | Gould, 1835 (Sturm, JHCF & Sturm, JW, 1841) | MA: sw Mexiko | Wagler's Toucanet |
| Laucharassari | <i>Aulacorhynchus prasinus</i> <i>A. p. warneri</i> <i>A. p. prasinus</i> <i>A. p. virescens</i> <i>A. p. volcanius</i> | (Gould, 1833) Winker, 2000 (Gould, 1833) Ridgway, 1912 Dickey & Van Rossem, 1930 | MA: e Mexiko bis Nicaragua se Mexiko e, se Mexiko bis Belize und n Guatemala e Guatemala bis Honduras und n Nicaragua e El Salvador | Emerald Toucanet |
| Blaueklarassari | <i>Aulacorhynchus caeruleogularis</i> <i>A. c. caeruleogularis</i> <i>A. c. cognatus</i> | Gould, 1853 Gould, 1853 Nelson, 1912 | MA, SA: Costa Rica bis nw Kolumbien Costa Rica bis w Panama e Panama und nw Kolumbien | Blue-throated Toucanet |
| Weißkeklarassari | <i>Aulacorhynchus albivitta</i> <i>A. a. lautus</i> <i>A. a. griseigularis</i> <i>A. a. phaeolaemus</i> <i>A. a. albivitta</i> | (Boissonneau, 1840) Bangs, 1898 Chapman, 1915 Gould, 1874 (Boissonneau, 1840) | SA: Kolumbien, w Venezuela und e Ecuador Sierra Nevada de Santa Marta (ne Kolumbien) w, z Kolumbien (n Westanden, Westhänge der Zentralanden) w Kolumbien (Westhänge der Westanden) z, e Kolumbien (e Flanke der Zentralanden, Ostanden), w Venezuela und e Ecuador | White-throated Toucanet |
| Schwarzkinrarassari | <i>Aulacorhynchus atrogularis</i> <i>A. a. cyanolaemus</i> <i>A. a. dimidiatus</i> <i>A. a. atrogularis</i> | (Sturm, JHCF & Sturm, JW, 1841) Gould, 1866 Ridgway, 1886 (Sturm, JHCF & Sturm, JW, 1841) | SA: z Ecuador bis w Bolivien se Ecuador und n Peru e Peru bis w Brasilien (Acre) und n Bolivien e Flanke der Anden von n Peru bis z Bolivien | Black-throated Toucanet |
| Blauzügelarassari | <i>Aulacorhynchus sulcatus</i> <i>A. s. sulcatus</i> <i>A. s. erythrognathus</i> <i>A. s. calorhynchus</i> | (Swainson, 1820) (Swainson, 1820) Gould, 1874 Gould, 1874 | SA: ne Kolumbien, n Venezuela n Venezuela ne Venezuela nw Venezuela und ne Kolumbien | Groove-billed Toucanet |
| "Gelbschnabelarassari" | <i>Aulacorhynchus derbianus</i> | Gould, 1835 | SA: se Kolumbien bis z Bolivien | Chestnut-tipped Toucanet |
| Blaunackenarassari | <i>Aulacorhynchus whitelianus</i> <i>A. w. duidae</i> <i>A. w. whitelianus</i> <i>A. w. osgoodi</i> | Salvin & Godman, 1882 Chapman, 1929 Salvin & Godman, 1882 Blake, 1941 | SA: Tepui-Region von s Venezuela und s Guyana Cerro Duida (s Venezuela) Roraima und benachbarte Tepuis (s Venezuela und nw Guyana) s Guyana | Tepui Toucanet |
| Blutbürzelarassari | <i>Aulacorhynchus haematopygus</i> <i>A. h. haematopygus</i> <i>A. h. sexnotatus</i> | (Gould, 1835) (Gould, 1835) Gould, 1868 | SA: w Venezuela bis e Ecuador Kolumbien und w Venezuela sw Kolumbien und w Ecuador | Crimson-rumped Toucanet |
| Gelbbraunenarassari | <i>Aulacorhynchus huallagae</i> | Carriker, 1933 | SA: n Peru (San Martín und La Libertad) | Yellow-browed Toucanet |
| Grauschnabelarassari | <i>Aulacorhynchus coeruleicinctis</i> | d'Orbigny, 1840 | SA: z Peru bis se Bolivien | Blue-banded Toucanet |
| Grünarassari | <i>Pteroglossus viridis</i> | Illiger, 1811 (Linnaeus, 1766) | SA: ne Amazonien | Green Aracari |
| Schriftarassari | <i>Pteroglossus inscriptus</i> <i>P. i. inscriptus</i> <i>P. i. humboldti</i> | Swainson, 1822 Swainson, 1822 Wagler, 1827 | SA: w, s Amazonien z, s Brasilien se Kolumbien und w Brasilien bis n Bolivien | Lettered Aracari |
| Rotnackenarassari | <i>Pteroglossus bitorquatus</i> <i>P. b. sturmii</i> <i>P. b. reichenowi</i> <i>P. b. bitorquatus</i> | Vigors, 1826 Natterer, 1843 Snethlage, E, 1907 Vigors, 1826 | SA: s Amazonien z Brasilien bis e Bolivien nz Brasilien ne Brasilien | Red-necked Aracari |
| Rotkropfarassari | <i>Pteroglossus azara</i> <i>P. a. flavirostris</i> <i>P. a. azara</i> | (Vieillot, 1819) Fraser, 1841 (Vieillot, 1819) | SA: nw Amazonien w Amazonien nw Brasilien | Ivory-billed Aracari |
| Braunschnabelarassari | <i>Pteroglossus mariae</i> | Gould, 1854 | SA: sw Amazonien | Brown-mandibled Aracari |
| Schwarzkeklarassari | <i>Pteroglossus aracari</i> <i>P. a. atricollis</i> <i>P. a. aracari</i> <i>P. a. wiedii</i> | (Linnaeus, 1758) (Müller, PLS, 1776) (Linnaeus, 1758) Sturm, JHCF & Sturm, JW, 1847 | SA: ne, e e Venezuela, die Guyanas und n Brasilien ne, e, se Brasilien se Brasilien | Black-necked Aracari |
| Braunohrarassari | <i>Pteroglossus castanotis</i> <i>P. c. castanotis</i> <i>P. c. australis</i> | Gould, 1834 Gould, 1834 Cassin, 1867 | SA: w Amazonien bis se Brasilien e, s Kolumbien bis e Ecuador, se Peru und nw Brasilien e Bolivien, w, s Brasilien, Paraguay und ne Argentinien | Chestnut-eared Aracari |
| Bindenarassari | <i>Pteroglossus pluricinctus</i> | Gould, 1835 | SA: nw Amazonien | Many-banded Aracari |
| Halsbandarassari | <i>Pteroglossus torquatus</i> <i>P. t. torquatus</i> <i>P. t. erythrozonus</i> <i>P. t. nuchalis</i> | (Gmelin, JF, 1788) (Gmelin, JF, 1788) Ridgway, 1912 Cabanis, 1862 | MA, SA: Mexiko bis Venezuela ez Mexiko bis nw Kolumbien se Mexiko, Belize und n Guatemala ne Kolumbien und n Venezuela | Collared Aracari |
| Chocóarassari | <i>Pteroglossus sanguineus</i> | Gould, 1854 | SA: w Kolumbien, nw Ecuador | Stripe-billed Aracari |
| Hellschnabelarassari | <i>Pteroglossus erythropygius</i> | Gould, 1843 | SA: w Ecuador | Pale-mandibled Aracari |
| Feuerschnabelarassari | <i>Pteroglossus frantzii</i> | Cabanis, 1861 | MA: Costa Rica, Panama | Fiery-billed Aracari |
| Krauskopfarassari | <i>Pteroglossus beauharnaisii</i> | Wagler, 1831 | SA: w Amazonien | Curl-crested Aracari |
| Goldarassari | <i>Pteroglossus bailloni</i> | (Vieillot, 1819) | SA: se Brasilien, e Paraguay und ne Argentinien | Saffron Toucanet |

| | | | | |
|-----------------------------|---------------------------------|----------------------------------|---|-------------------------------|
| Gelbohrarassari | <i>Selenidera</i> | Gould, 1837 | MA, SA: Honduras bis sw Kolumbien | Yellow-eared Toucanet |
| Pfefferarassari | <i>Selenidera spectabilis</i> | Cassin, 1858 | SA: ne Amazonien | Guianan Toucanet |
| Reinwardtarassari | <i>Selenidera piperivora</i> | (Linnaeus, 1758) | SA: w Amazonien | Golden-collared Toucanet |
| | <i>S. r. reinwardtii</i> | (Wagler, 1827) | s Kolumbien, e Ecuador und ne Peru | |
| "Langsdorffarassari" | <i>S. r. langsdorffii</i> | (Wagler, 1827) | e Peru, w Brasilien und n Bolivien | |
| Nattererarassari | <i>Selenidera nattereri</i> | (Gould, 1835) | SA: nz Amazonien | Tawny-tufted Toucanet |
| Gouldarassari | <i>Selenidera gouldii</i> | (Natterer, 1837) | SA: s Amazonien | Gould's Toucanet |
| Fleckenarassari | <i>Selenidera maculirostris</i> | (Lichtenstein, MHC, 1823) | SA: se Brasilien, e Paraguay und ne Argentinien | Spot-billed Toucanet |
| | <i>Andigena</i> | Gould, 1851 | | |
| Blautukan | <i>Andigena hypoglauca</i> | (Gould, 1833) | SA: z Kolumbien bis Peru | Grey-breasted Mountain Toucan |
| | <i>A. h. hypoglauca</i> | (Gould, 1833) | z Kolumbien bis e Ecuador | |
| | <i>A. h. lateralis</i> | Chapman, 1923 | e Ecuador und z Peru | |
| Leistenschnabeltukan | <i>Andigena laminirostris</i> | Gould, 1851 | SA: sw Kolumbien bis s Ecuador | Plate-billed Mountain Toucan |
| Kapuzentukan | <i>Andigena cucullata</i> | (Gould, 1846) | SA: se Peru bis z Bolivien | Hooded Mountain Toucan |
| Schwarzschnabeltukan | <i>Andigena nigrirostris</i> | (Waterhouse, 1839) | SA: w Venezuela bis n Peru | Black-billed Mountain Toucan |
| | <i>A. n. occidentalis</i> | Chapman, 1915 | w Kolumbien | |
| | <i>A. n. spilorhynchus</i> | Gould, 1858 | s Kolumbien, ne Ecuador und n Peru | |
| | <i>A. n. nigrirostris</i> | (Waterhouse, 1839) | e Kolumbien, w Venezuela und e Ecuador | |
| | <i>Ramphastos</i> | Linnaeus, 1758 | | |
| Bunttukan | <i>Ramphastos dicolorus</i> | Linnaeus, 1766 | SA: se Brasilien, e Paraguay und ne Argentinien | Green-billed Toucan |
| Dotterkehlukan | <i>Ramphastos vitellinus</i> | Lichtenstein, MHC, 1823 | SA: Amazonien und e, se Brasilien | Channel-billed Toucan |
| "Weißkehlukan" | <i>R. v. culminatus</i> | Gould, 1833 | oberes Amazonien von w Venezuela bis n Bolivien | |
| | <i>R. v. vitellinus</i> | Lichtenstein, MHC, 1823 | Venezuela, die Guyanas, n Brasilien n des Amazonas und Trinidad | |
| "Arieltukan" | <i>R. v. ariel</i> | Vigors, 1826 | z, e Brasilien s des Amazonas | |
| Zitronenkehlukan | <i>Ramphastos citreolaemus</i> | Gould, 1844 | SA: n Kolumbien, nw Venezuela | Citron-throated Toucan |
| Küstentukan | <i>Ramphastos brevis</i> | Meyer de Schauensee, 1945 | SA: nw Kolumbien bis sw Ecuador | Choco Toucan |
| Fischertukan | <i>Ramphastos sulfuratus</i> | Lesson, RP, 1830 | MA, SA: e Mexiko bis nw Venezuela | Keel-billed Toucan |
| | <i>R. s. sulfuratus</i> | Lesson, RP, 1830 | se Mexiko, Belize und n Guatemala | |
| | <i>R. s. brevicarinatus</i> | Gould, 1854 | se Guatemala bis n Kolumbien und nw Venezuela | |
| Riesentukan | <i>Ramphastos toco</i> | Müller, PLS, 1776 | SA: ne, z, se | Toco Toucan |
| | <i>R. t. toco</i> | Müller, PLS, 1776 | die Guyanas, n, ne Brasilien und se Peru | |
| | <i>R. t. albogularis</i> | Cabanis, 1862 | e, s Brasilien, n Bolivien, Paraguay und n Argentinien | |
| Weißbrusttukan | <i>Ramphastos tucanus</i> | Linnaeus, 1758 | SA: Amazonien | White-throated Toucan |
| | <i>R. t. tucanus</i> | Linnaeus, 1758 | se Venezuela, die Guyanas und n Brasilien | |
| "Cuviertukan" | <i>R. t. cuvieri</i> | Wagler, 1827 | oberes Amazonien von w Venezuela bis n Bolivien | |
| | <i>R. t. inca</i> | Gould, 1846 | n, z Bolivien | |
| Goldkehlukan | <i>Ramphastos ambiguus</i> | Swainson, 1823 | SA: se Honduras bis w Ecuador; w Venezuela bis z Peru | Yellow-throated Toucan |
| "Swainsontukan" | <i>R. a. swainsonii</i> | Gould, 1833 | se Honduras bis w Ecuador | |
| | <i>R. a. ambiguus</i> | Swainson, 1823 | sw Kolumbien bis sz Peru | |
| | <i>R. a. abbreviatus</i> | Cabanis, 1862 | ne Kolumbien und n Venezuela | |

Orientbartvögel

34 Familie Megalaimidae

| | | | | |
|-----------------------------|---------------------------------|----------------------------|--|-------------------------|
| Rotbüschel-Bartvogel | <i>Psilopogon</i> | Müller, S, 1836 | OR: montane Malaiische Halbinsel und Sumatra | Asian Barbets |
| Heulbartvogel | <i>Psilopogon pyrolophus</i> | Müller, S, 1836 | OR: nw Indien bis se China und Myanmar | Fire-tufted Barbet |
| | <i>Psilopogon virens</i> | (Boddaert, 1783) | ne Pakistan bis w Nepal | Great Barbet |
| | <i>P. v. marshallorum</i> | (Swinhoe, 1870) | e Nepal bis nw Myanmar und sz China | |
| | <i>P. v. magnificus</i> | (Baker, ECS, 1926) | ne Assam (ne Indien) | |
| | <i>P. v. mayri</i> | (Ripley, 1948) | ne Myanmar und sz China | |
| | <i>P. v. clamator</i> | (Mayr, 1941) | z, e Myanmar, n Thailand, n Laos und se China | |
| | <i>P. v. virens</i> | (Boddaert, 1783) | n Vietnam | |
| Rotsteiß-Bartvogel | <i>Psilopogon indochinensis</i> | (Rand, 1953) | OR: Laos, Vietnam | Red-vented Barbet |
| | <i>Psilopogon lagrandieri</i> | (Verreaux, J, 1868) | n Laos und n Vietnam | |
| | <i>P. l. lagrandieri</i> | (Verreaux, J, 1868) | s Laos und s Vietnam | |
| | <i>P. l. rothschildi</i> | (Delacour, 1927) | OR: Indien, Sri Lanka | Brown-headed Barbet |
| Braunkopf-Bartvogel | <i>Psilopogon zeylanicus</i> | (Gmelin, JF, 1788) | w Indien | |
| | <i>P. z. inornatus</i> | (Walden, 1870) | Nepal bis z Indien | |
| | <i>P. z. caniceps</i> | (Franklin, 1831) | s Indien und Sri Lanka | |
| | <i>P. z. zeylanicus</i> | (Gmelin, JF, 1788) | OR: nw Indien bis Malaiische Halbinsel, Java und Bali | Lineated Barbet |
| Streifenbartvogel | <i>Psilopogon lineatus</i> | (Vieillot, 1816) | nw Indien und Nepal bis s China, Indochina und Malaiische Halbinsel | |
| | <i>P. l. hodgsoni</i> | (Bonaparte, 1850) | Java und Bali | |
| | <i>P. l. lineatus</i> | (Vieillot, 1816) | OR: w Indien | White-cheeked Barbet |
| Grünbartvogel | <i>Psilopogon viridis</i> | (Boddaert, 1783) | OR: se Asien | Green-eared Barbet |
| Grünohr-Bartvogel | <i>Psilopogon faiostrietus</i> | (Temminck, 1832) | s China bis n Thailand, Laos und n Vietnam | |
| | <i>P. f. praetermissus</i> | (Kloss, 1918) | z, s Thailand, Kambodscha und s Vietnam | |
| | <i>P. f. faiostrietus</i> | (Temminck, 1832) | OR: montanes w Java | Brown-throated Barbet |
| Braunkehl-Bartvogel | <i>Psilopogon corvinus</i> | (Temminck, 1831) | OR: Malaiische Halbinsel, Sumatra und Borneo | Golden-whiskered Barbet |
| Goldwangen-Bartvogel | <i>Psilopogon chrysopogon</i> | (Temminck, 1824) | Malaiische Halbinsel | |
| | <i>P. c. laetus</i> | (Robinson & Kloss, 1918) | Sumatra | |
| | <i>P. c. chrysopogon</i> | (Temminck, 1824) | Borneo | |
| | <i>P. c. chrysopsis</i> | (Goffin, 1863) | OR: Malaiische Halbinsel, Sumatra, Bangka und Belitung (e von s Sumatra) und Borneo | Red-crowned Barbet |
| Vielfarben-Bartvogel | <i>Psilopogon rafflesii</i> | (Lesson, RP, 1839) | OR: Malaiische Halbinsel, Sumatra und Borneo | Red-throated Barbet |
| Harlekinbartvogel | <i>Psilopogon mystacophanos</i> | (Temminck, 1824) | Malaiische Halbinsel, Sumatra und Borneo | |
| | <i>P. m. mystacophanos</i> | (Temminck, 1824) | | |

| | | | | |
|--------------------------------|---------------------------------|--|--|---------------------------|
| Javabartvogel | <i>P. m. ampalus</i> | (Oberholser, 1912) | Batu-Inseln (w von z Sumatra) | |
| Goldstirn-Bartvogel | <i>Psilopogon javensis</i> | (Horsfield, 1821) | OR: Java | Black-banded Barbet |
| Goldkehl-Bartvogel | <i>Psilopogon flavifrons</i> | (Cuvier, 1816) | OR: Sri Lanka | Yellow-fronted Barbet |
| | <i>Psilopogon franklinii</i> | (Blyth, 1842) | OR: wz Nepal bis n Vietnam und Malaiische Halbinsel | Golden-throated Barbet |
| | <i>P. f. franklinii</i> | (Blyth, 1842) | e Himalaja und ne Indien bis s China und n Vietnam | |
| | <i>P. f. ramsayi</i> | (Walden, 1875) | e, se Myanmar und nw Thailand | |
| | <i>P. f. trangensis</i> | (Riley, 1934) | s Thailand | |
| | <i>P. f. minor</i> | (Kloss & Chasen, 1926) | w Malaysia | |
| Weißwangen-Bartvogel | <i>Psilopogon auricularis</i> | (Robinson & Kloss, 1919) | OR: se Laos und s Vietnam | Necklaced Barbet |
| Schwarzbrauen-Bartvogel | <i>Psilopogon oorti</i> | (Müller, S, 1836) | OR: montane Malaiische Halbinsel und Sumatra | Black-browed Barbet |
| Annambartvogel | <i>Psilopogon annamensis</i> | (Robinson & Kloss, 1919) | OR: s Laos, sz Vietnam und e Kambodscha | Indochinese Barbet |
| Schwarzstirn-Bartvogel | <i>Psilopogon faber</i> | (Swinhoe, 1870) | OR: s China und Hainan | Chinese Barbet |
| | <i>P. f. sini</i> | (Stresemann, 1929) | s China | |
| | <i>P. f. faber</i> | (Swinhoe, 1870) | Hainan (vor se China) | |
| Taiwanbartvogel | <i>Psilopogon nuchalis</i> | (Gould, 1863) | OR: Taiwan | Taiwan Barbet |
| Blauwangen-Bartvogel | <i>Psilopogon asiaticus</i> | (Latham, 1790) | OR: ne Pakistan bis z Vietnam, Myanmar | Blue-throated Barbet |
| | <i>P. a. asiaticus</i> | (Latham, 1790) | ne Pakistan bis w, n Myanmar und sw Yunnan (sz China) | |
| | <i>P. a. davisoni</i> | (Hume, 1877) | se Myanmar bis se Yunnan (sz China) und n Indochina | |
| Türkiskehl-Bartvogel | <i>Psilopogon chersonesus</i> | (Chasen & Kloss, 1927) | OR: s Thailand | Turquoise-throated Barbet |
| Borneobartvogel | <i>Psilopogon monticola</i> | (Sharpe, 1889) | OR: Bergland Borneos | Mountain Barbet |
| Grünscheitel-Bartvogel | <i>Psilopogon incognitus</i> | (Hume, 1874) | OR: se Asien | Moustached Barbet |
| | <i>P. i. incognitus</i> | (Hume, 1874) | s Myanmar und w Thailand | |
| | <i>P. i. elbeli</i> | (Deignan, 1956) | ne, e Thailand, n Laos und n Vietnam | |
| | <i>P. i. eurous</i> | (Deignan, 1939) | se Thailand, Kambodscha, s Laos und s Vietnam | |
| Gelbscheitel-Bartvogel | <i>Psilopogon henricii</i> | (Temminck, 1831) | OR: Malaiische Halbinsel, Sumatra und Borneo | Yellow-crowned Barbet |
| | <i>P. h. henricii</i> | (Temminck, 1831) | z, s Malaiische Halbinsel und Sumatra | |
| | <i>P. h. brachyrhynchus</i> | (Neumann, 1908) | Borneo | |
| Temminckbartvogel | <i>Psilopogon armillaris</i> | (Temminck, 1821) | OR: montanes Java und Bali | Flame-fronted Barbet |
| | <i>P. a. armillaris</i> | (Temminck, 1821) | montanes Java | |
| | <i>P. a. baliensis</i> | (Rensch, 1928) | montanes Bali | |
| Prachtbartvogel | <i>Psilopogon pulcherrimus</i> | (Sharpe, 1888) | OR: montanes n, z Borneo | Golden-naped Barbet |
| Gelbohr-Bartvogel | <i>Psilopogon australis</i> | (Horsfield, 1821) | OR: Java, Bali | Yellow-eared Barbet |
| Schwarzohr-Bartvogel | <i>Psilopogon duvaucelii</i> | (Lesson, RP, 1830) | OR: ne Indien bis Borneo | Blue-eared Barbet |
| "Blauohr-Bartvogel" | <i>P. d. cyanotis</i> | (Blyth, 1847) | e Nepal und ne Indien bis s China und n Thailand | |
| | <i>P. d. orientalis</i> | (Robinson, 1915) | e, se Thailand über Indochina | |
| | <i>P. d. stuarti</i> | (Robinson & Kloss, 1919) | s Myanmar und sw, s Thailand | |
| | <i>P. d. duvaucelii</i> | (Lesson, RP, 1830) | w Malaysia, Sumatra, Bangka (e von s Sumatra) und Borneo | |
| | <i>P. d. gigantorhinus</i> | (Oberholser, 1912) | Nias (w von n Sumatra) | |
| | <i>P. d. tanamassae</i> | (Meyer de Schauensee, 1929) | Batu-Inseln (w von z Sumatra) | |
| Schwarzkehl-Bartvogel | <i>Psilopogon eximius</i> | (Sharpe, 1892) | OR: Bergland Borneos | Bornean Barbet |
| | <i>P. e. cyaneus</i> | (Harrisson & Hartley, 1934) | montanes ne Borneo | |
| | <i>P. e. eximius</i> | (Sharpe, 1892) | montanes Borneo (außer ne) | |
| Ceylonbartvogel | <i>Psilopogon rubricapillus</i> | (Gmelin, JF, 1788) | OR: Sri Lanka | Crimson-fronted Barbet |
| Malabarbartvogel | <i>Psilopogon malabaricus</i> | (Blyth, 1847) | OR: sw Indien | Malabar Barbet |
| Kupferschmied-Bartvogel | <i>Psilopogon haemacephalus</i> | (Müller, PLS, 1776) | OR: weit verbreitet | Coppersmith Barbet |
| | <i>P. h. indicus</i> | (Latham, 1790) | ne Pakistan, Indien und Sri Lanka bis s China, Vietnam und s Malaysia | |
| | <i>P. h. delicus</i> | (Parrot, 1907) | Sumatra | |
| | <i>P. h. roseus</i> | (Dumont, 1805) | Java und Bali | |
| | <i>P. h. haemacephalus</i> | (Müller, PLS, 1776) | Luzon und Mindoro (n Philippinen) | |
| | <i>P. h. celestinoi</i> | (Gilliard, 1949) | Samar, Leyte, Catanduanes und Biliran (z Philippinen) | |
| | <i>P. h. mindanensis</i> | (Rand, 1948) | Mindanao (s Philippinen) | |
| | <i>P. h. intermedius</i> | (Shelley, 1891) | Guimaras, Negros und Panay (z Philippinen) | |
| | <i>P. h. cebuensis</i> | (Dziadosz & Parkes, 1984) | Cebu (z Philippinen) | |
| | <i>P. h. homochroa</i> | (Dziadosz & Parkes, 1984) | Tablas, Romblon, Masbate (z Philippinen) | |
| Rostbartvogel | <i>Caloramphus</i> | Lesson, RP, 1839 | OR: Borneo | Brown Barbet |
| | <i>Caloramphus fuliginosus</i> | (Temminck, 1830) | Borneo (außer n) | |
| | <i>C. f. fuliginosus</i> | (Temminck, 1830) | n Borneo | |
| Braunbartvogel | <i>Caloramphus hayii</i> | (Gray, JE, 1831) | OR: Malaiische Halbinsel und Sumatra | Sooty Barbet |
| | <i>C. f. tertius</i> | Chasen & Kloss, 1929 | | |
| Afrikabartvögel | 43 Familie Lybiidae | | | African Barbets |
| | <i>Gymnobucco</i> | Bonaparte, 1850 | | |
| Trauerbartvogel | <i>Gymnobucco bonapartei</i> | Hartlaub, 1854 | AF: z, wz | Grey-throated Barbet |
| | <i>G. b. bonapartei</i> | Hartlaub, 1854 | Kamerun bis Gabun und z DR Kongo | |
| "Graukopf-Bartvogel" | <i>G. b. cinereiceps</i> | Sharpe, 1891 | Zentralafrikanische Republik und s Sudan bis e DR Kongo, n Angola, nw Tansania und w Kenia | |
| Rußbartvogel | <i>Gymnobucco sladeni</i> | Ogilvie-Grant, 1907 | AF: DR Kongo, s Zentralafrikanische Republik | Sladen's Barbet |
| Borstenbartvogel | <i>Gymnobucco peli</i> | Hartlaub, 1857 | AF: Sierra Leone bis Republik Kongo, w DR Kongo und nw Angola | Bristle-nosed Barbet |
| | <i>G. c. calvus</i> | (Lafresnaye, 1841) | AF: wz, w | Naked-faced Barbet |
| | <i>G. c. calvus</i> | (Lafresnaye, 1841) | Sierra Leone bis Kamerun und Gabun | |
| "Angolabartvogel" | <i>G. c. congicus</i> | Chapin, 1932 | w Kongo bis nw Angola | |
| | <i>G. c. vernayi</i> | Boulton, 1931 | wz Angola | |
| Weißbohr-Bartvogel | <i>Stactolaema</i> | Marshall, CHT & Marshall, GFL, 1870 | | |
| | <i>Stactolaema leucotis</i> | (Sundevall, 1850) | AF: e, se | White-eared Barbet |
| | <i>S. l. kilimensis</i> | (Shelley, 1889) | z Kenia bis ne Tansania | |

| | | | | |
|------------------------------|---|--|--|----------------------------|
| "Weißstrichel-Bartvogel" | <i>S. l. leucogrammica</i> | (Reichenow, 1915) | s und z Tansania | |
| | <i>S. l. leucotis</i> | (Sundevall, 1850) | Malawi und Mosambik bis Südafrika | |
| Spiegelbartvogel | <i>Stactolaema whytii</i> | (Shelley, 1893) | AF: ez, se | Whyte's Barbet |
| | <i>S. w. buttoni</i> | (White, CMN, 1945) | nz Sambia | |
| | <i>S. w. stresemanni</i> | (Grote, 1934) | sw Tansania und ne Sambia | |
| | <i>S. w. terminata</i> | (Clancey, 1956) | Region Iringa (sz Tansania) | |
| | <i>S. w. angoniensis</i> | (Benson, 1964) | e Sambia und w Malawi | |
| | <i>S. w. whytii</i> | (Shelley, 1893) | s Tansania bis se Malawi und nw Mosambik | |
| "Gelbmasken-Bartvogel" | <i>S. w. sowerbyi</i> | Sharpe, 1898 | e Simbabwe bis wz Mosambik | |
| Strohkopf-Bartvogel | <i>Stactolaema anchietae</i> | (Barboza du Bocage, 1869) | AF: sz | Anchieta's Barbet |
| | <i>S. a. katangae</i> | (Vincent, 1934) | ne Angola, se DR Kongo und n Sambia | |
| | <i>S. a. anchietae</i> | (Barboza du Bocage, 1869) | sz Angola und w Sambia | |
| | <i>S. a. rex</i> | (Neumann, 1908) | wz Angola | |
| Olivbartvogel | <i>Stactolaema olivacea</i> | (Shelley, 1880) | AF: e, se | Green Barbet |
| | <i>S. o. olivacea</i> | (Shelley, 1880) | se Kenia und ne Tansania | |
| | <i>S. o. howelli</i> | (Jensen & Stuart, S, 1982) | Udzungwa-Berge und Mahenge-Berge (ez Tansania) | |
| | <i>S. o. woodwardi</i> | Shelley, 1895 | se Tansania und ne Südafrika | |
| | <i>S. o. rungweensis</i> | (Benson, 1948) | sw Tansania und n Malawi | |
| | <i>S. o. belcheri</i> | (Sclater, WL, 1927) | s Malawi und n Mosambik | |
| | <i>Pogoniulus</i> | Lafresnaye, 1842 | | |
| Schuppenbartvogel | <i>Pogoniulus scolopaceus</i> | (Bonaparte, 1850) | AF: z, w | Speckled Tinkerbird |
| | <i>P. s. scolopaceus</i> | (Bonaparte, 1850) | Sierra Leone bis s Nigeria | |
| | <i>P. s. stellatus</i> | (Jardine & Fraser, 1852) | Bioko (Golf von Guinea) | |
| | <i>P. s. flavisquamatus</i> | (Verreaux, J & Verreaux, É, 1855) | Kamerun bis w Kenia und n Angola | |
| Schlichtbartvogel | <i>Pogoniulus simplex</i> | (Fischer, GA & Reichenow, 1884) | AF: s Kenia bis z Mosambik | Green Tinkerbird |
| Bergbartvogel | <i>Pogoniulus leucomystax</i> | (Sharpe, 1892) | AF: e Uganda und w Kenia bis s Malawi | Moustached Tinkerbird |
| Gelbrücken-Bartvogel | <i>Pogoniulus coryphaea</i> | (Reichenow, 1892) | AF: z, wz, sw | Western Tinkerbird |
| | <i>P. c. angolensis</i> | (Boulton, 1931) | wz Angola | |
| | <i>P. c. coryphaea</i> | (Reichenow, 1892) | se Nigeria und sw Kamerun | |
| | <i>P. c. hildamariae</i> | (Sclater, WL, 1938) | e DR Kongo, Ruanda und sw Uganda | |
| Rotbürzel-Bartvogel | <i>Pogoniulus atroflavus</i> | (Sparrman, 1798) | AF: s Senegal bis s Zentralafrikanische Republik, w Uganda und z DR Kongo | Red-rumped Tinkerbird |
| | | | AF: z, w | Yellow-throated Tinkerbird |
| Gelbkehl-Bartvogel | <i>Pogoniulus subsulphureus</i> | (Fraser, 1843) | Sierra Leone bis Ghana | |
| | <i>P. s. chrysopygus</i> | (Shelley, 1889) | Togo bis Gabun, DR Kongo und Uganda | |
| | <i>P. s. flavimentum</i> | (Verreaux, J & Verreaux, É, 1851) | Bioko (Golf von Guinea) | |
| | <i>P. s. subsulphureus</i> | (Fraser, 1843) | | |
| Goldbürzel-Bartvogel | <i>Pogoniulus bilineatus</i> | (Sundevall, 1850) | AF: w, z, se | Yellow-rumped Tinkerbird |
| | <i>P. b. leucolaimus</i> | (Verreaux, J & Verreaux, É, 1851) | Senegal und Gambia bis s Sudan, Uganda, s DR Kongo und n Angola | |
| | <i>P. b. poensis</i> | (Alexander, 1908) | Bioko (Golf von Guinea) | |
| | <i>P. b. mfumbiri</i> | (Ogilvie-Grant, 1907) | sw Uganda und e DR Kongo bis w Tansania und Sambia | |
| | <i>P. b. jacksoni</i> | (Sharpe, 1897) | z Kenia und e Uganda bis Ruanda, Burundi und nw Tansania | |
| | <i>P. b. fischeri</i> | (Reichenow, 1880) | küstennahes Kenia und ne Tansania | |
| | <i>P. b. bilineatus</i> | (Sundevall, 1850) | se Tansania bis e Südafrika | |
| Weißbrust-Bartvogel | <i>Pogoniulus makawai</i> | Benson & Irwin, 1965 | AF: nw Sambia | White-chested Tinkerbird |
| Feuerstirn-Bartvogel | <i>Pogoniulus pusillus</i> | (Dumont, 1805) | AF: e, se | Red-fronted Tinkerbird |
| | <i>P. p. uropygialis</i> | (Heuglin, 1862) | Eritrea bis z Äthiopien und n Somalia | |
| | <i>P. p. affinis</i> | (Reichenow, 1879) | se Sudan bis s Somalia s bis Uganda und Tansania | |
| | <i>P. p. pusillus</i> | (Dumont, 1805) | Mosambik bis e Südafrika | |
| Gelbstirn-Bartvogel | <i>Pogoniulus chrysoconus</i> | (Temminck, 1832) | AF: weit verbreitet | Yellow-fronted Tinkerbird |
| | <i>P. c. chrysoconus</i> | (Temminck, 1832) | sw Mauretanien und Senegal bis nw Äthiopien, nw Tansania und n DR Kongo | |
| | <i>P. c. extoni</i> | (Layard, EL, 1871) | Angola bis s Tansania, s Mosambik und n Südafrika | |
| | <i>P. c. xanthostictus</i> | (Blundell & Lovat, 1899) | sw, z Äthiopien | |
| Gelbfleck-Bartvogel | <i>Buccanodon</i> | Gray, GR, 1855 | AF: Sierra Leone bis Uganda, w Kenia, nw Tansania und z DR Kongo | Yellow-spotted Barbet |
| | <i>Buccanodon duchailui</i> | (Cassin, 1855) | | |
| | <i>Tricholaema</i> | Verreaux, J & Verreaux, É, 1855 | | |
| Fleckenbartvogel | <i>Tricholaema hirsuta</i> | (Swainson, 1821) | AF: z, w | Hairy-breasted Barbet |
| | <i>T. h. hirsuta</i> | (Swainson, 1821) | Sierra Leone bis sz Nigeria | |
| | <i>T. h. flavipunctata</i> | Verreaux, J & Verreaux, É, 1855 | s Nigeria bis z Gabun | |
| | <i>T. h. angolensis</i> | Neumann, 1908 | s Gabun bis n Angola | |
| | <i>T. h. ansorgii</i> | Shelley, 1895 | e Kamerun und e DR Kongo bis w Kenia und nw Tansania | |
| Diadembartvogel | <i>Tricholaema diademata</i> | (Heuglin, 1861) | AF: e | Red-fronted Barbet |
| | <i>T. d. diademata</i> | (Heuglin, 1861) | s Sudan und Äthiopien bis se Uganda und z Kenia | |
| | <i>T. d. massaica</i> | (Reichenow, 1887) | sz Kenia bis sw Tansania | |
| Miombobartvogel | <i>Tricholaema frontata</i> | (Cabanis, 1881) | AF: Angola bis Tansania und Malawi | Miombo Pied Barbet |
| Rotstirn-Bartvogel | <i>Tricholaema leucomelas</i> | (Boddaert, 1783) | AF: s | Acacia Pied Barbet |
| | <i>T. l. centralis</i> | (Roberts, 1932) | Angola bis w Simbabwe s bis s Namibia und n Südafrika | |
| | <i>T. l. affinis</i> | (Shelley, 1880) | e Simbabwe, sw Mosambik und ne Südafrika | |
| | <i>T. l. leucomelas</i> | (Boddaert, 1783) | s Südafrika | |
| Tränenbartvogel | <i>Tricholaema lacrymosa</i> | Cabanis, 1878 | AF: e | Spot-flanked Barbet |
| | <i>T. l. lacrymosa</i> | Cabanis, 1878 | s Sudan und ne DR Kongo bis z Kenia und ne Tansania | |
| | <i>T. l. radcliffei</i> | Ogilvie-Grant, 1904 | e DR Kongo bis sw Kenia, s Uganda, sw Tansania und nw Sambia | |
| Schwarzkopf-Bartvogel | <i>Tricholaema melanocephala</i> | (Cretzschmar, 1829) | AF: e | Black-throated Barbet |
| | <i>T. m. melanocephala</i> | (Cretzschmar, 1829) | Eritrea bis z Äthiopien und nw Somalia | |

| | | | | |
|----------------------------------|--|---------------------------------------|--|------------------------|
| | <i>T. m. blandi</i> | Lort Phillips, 1897 | nz, ne Somalia | |
| | <i>T. m. stigmatothorax</i> | Cabanis, 1878 | s Äthiopien und s Somalia bis ne Tansania | |
| "Gelbwangen-Bartvogel" | <i>T. m. flavibuccalis</i> | Reichenow, 1893 | nz Tansania | |
| | Lybius | Hermann, 1783 | AF: montanes z Eritrea und z Äthiopien | Banded Barbet |
| Wellenbartvogel | <i>Lybius undatus</i> | (Rüppell, 1837) | Eritrea und ne Äthiopien | |
| | <i>L. u. thiogaster</i> | Neumann, 1903 | nw bis z Äthiopien | |
| | <i>L. u. undatus</i> | (Rüppell, 1837) | w bis sw Äthiopien | |
| | <i>L. u. leucogenys</i> | (Blundell & Lovat, 1899) | se Äthiopien | |
| | <i>L. u. salvadorii</i> | Neumann, 1903 | AF: ez, z, w | Vieillot's Barbet |
| Blutbrust-Bartvogel | <i>Lybius vieilloti</i> | (Leach, 1815) | s Mauretanien bis s Tschad | |
| | <i>L. v. buchanani</i> | Hartert, EJO, 1924 | Senegal und Gambia bis Kamerun und n DR Kongo | |
| | <i>L. v. rubescens</i> | (Temminck, 1823) | z Sudan bis ne DR Kongo, sz Äthiopien und Eritrea | |
| | <i>L. v. vieilloti</i> | (Leach, 1815) | AF: ez, wz, sw | White-headed Barbet |
| Weißkopf-Bartvogel | <i>Lybius leucocephalus</i> | (de Filippi, 1853) | n Nigeria bis nw DR Kongo | |
| | <i>L. l. adamauae</i> | Reichenow, 1921 | s Sudan und ne DR Kongo bis wz Kenia und nw Tansania | |
| | <i>L. l. leucocephalus</i> | (de Filippi, 1853) | z, sz Kenia | |
| "Zweifarb-Bartvogel" | <i>L. l. senex</i> | (Reichenow, 1887) | sw Kenia, n Tansania | |
| | <i>L. l. albicauda</i> | (Shelley, 1881) | z Tansania | |
| | <i>L. l. lynesi</i> | Grant, CHB & Mackworth-Praed, 1938 | sw Angola | |
| "Weißbauch-Bartvogel" | <i>L. l. leucogaster</i> | (Barboza du Bocage, 1877) | AF: Zambia | Chaplin's Barbet |
| Feigenbartvogel | <i>Lybius chaplini</i> | Clarke, S, 1920 | AF: Uganda, Ruanda, Burundi und nw Tansania | Red-faced Barbet |
| Rotgesicht-Bartvogel | <i>Lybius rubrifacies</i> | (Reichenow, 1892) | AF: Eritrea und Äthiopien bis ne DR Kongo, Uganda, w Kenia und nw Tansania | Black-billed Barbet |
| Purpurmasken-Bartvogel | <i>Lybius guifsobalito</i> | Hermann, 1783 | AF: sz, se | Black-collared Barbet |
| Halsband-Bartvogel | <i>Lybius torquatus</i> | (Dumont, 1805) | s Tansania bis s Malawi und ne, z Mosambik | |
| | <i>L. t. zombae</i> | (Shelley, 1893) | e DR Kongo bis w Tansania, n Malawi, e Sambia und nw Mosambik | |
| | <i>L. t. pumilio</i> | Grote, 1927 | e Kenia bis z Tansania | |
| | <i>L. t. irroratus</i> | (Cabanis, 1878) | sz DR Kongo und n Angola bis n Sambia | |
| | <i>L. t. congicus</i> | (Reichenow, 1898) | e Simbabwe bis s Malawi und sz Mosambik | |
| | <i>L. t. vivacens</i> | Clancey, 1977 | s Angola und n Namibia bis sw Sambia, w Simbabwe und nw Botswana | |
| | <i>L. t. bocagei</i> | (de Sousa, JA, 1886) | se Botswana und Südafrika | |
| Braunbrust-Bartvogel | <i>L. t. torquatus</i> | (Dumont, 1805) | AF: Somalia bis Mosambik | Brown-breasted Barbet |
| Rosenbauch-Bartvogel | <i>Lybius melanopterus</i> | (Peters, W, 1854) | AF: sz, wz | Black-backed Barbet |
| | <i>Lybius minor</i> | (Cuvier, 1816) | s Gabun bis w Angola | |
| | <i>L. m. minor</i> | (Cuvier, 1816) | s DR Kongo und ne Angola bis w Tansania und nw Malawi | |
| "Weißgesicht-Bartvogel" | <i>L. m. macclounii</i> | (Shelley, 1899) | AF: w, wz, z | Double-toothed Barbet |
| Doppelzahn-Bartvogel | <i>Lybius bidentatus</i> | (Shaw, 1799) | Guinea-Bissau e bis Kamerun und s bis nw Angola | |
| | <i>L. b. bidentatus</i> | (Shaw, 1799) | Zentralafrikanische Republik bis z Äthiopien s bis n DR Kongo und nw Tansania | |
| | <i>L. b. aequatorialis</i> | (Shelley, 1889) | AF: Senegal, Gambia und Guinea-Bissau bis s Tschad und Zentralafrikanische Republik | Bearded Barbet |
| Furchenschnabel-Bartvogel | <i>Lybius dubius</i> | (Gmelin, JF, 1788) | AF: s Tschad und sw Sudan bis n Zentralafrikanische Republik, Südsudan und n Uganda | Black-breasted Barbet |
| Schwarzbrust-Bartvogel | <i>Lybius rolleti</i> | (de Filippi, 1853) | AF: z, w | Yellow-billed Barbet |
| Gelbschnabel-Bartvogel | <i>Trachyphonus purpuratus</i> | Ranzani, 1821 | Sierra Leone bis Ghana | |
| "Gelbbauch-Bartvogel" | <i>T. p. goffinii</i> | Verreaux, J & Verreaux, É, 1851 | Togo bis sw Nigeria | |
| "Silberbrust-Bartvogel" | <i>T. p. togoensis</i> | (Goffin, 1863) | se Nigeria bis Zentralafrikanische Republik, n, z DR Kongo und nw Angola | |
| | <i>T. p. purpuratus</i> | (Reichenow, 1891) | s Sudan und ne DR Kongo bis w Kenia | |
| Haubenbartvogel | <i>T. p. elgonensis</i> | Sharpe, 1891 | AF: sz, se | Crested Barbet |
| | <i>Trachyphonus vaillantii</i> | Ranzani, 1821 | z Angola und se DR Kongo bis n Tansania und z Mosambik | |
| | <i>T. v. suahelicus</i> | Reichenow, 1887 | s Angola bis s Mosambik und e Südafrika | |
| Flammenkopf-Bartvogel | <i>T. v. vaillantii</i> | Ranzani, 1821 | AF: e | Red-and-yellow Barbet |
| | <i>Trachyphonus erythrocephalus</i> | Cabanis, 1878 | e Äthiopien und Somalia | |
| | <i>T. e. shelleyi</i> | Hartlaub, 1886 | se Sudan, s Äthiopien, n Kenia und ne Uganda | |
| | <i>T. e. versicolor</i> | Hartlaub, 1882 | z Kenia bis n Tansania | |
| | <i>T. e. erythrocephalus</i> | Cabanis, 1878 | AF: nz, ne | Yellow-breasted Barbet |
| Perlenbartvogel | <i>Trachyphonus margaritatus</i> | (Cretzschmar, 1828) | e Mauretanien bis n Äthiopien und Eritrea | |
| | <i>T. m. margaritatus</i> | (Cretzschmar, 1828) | e Äthiopien bis n Somalia | |
| | <i>T. m. somalicus</i> | Zedlitz, 1910 | AF: e | D'Arnaud's Barbet |
| Ohrfleck-Bartvogel | <i>Trachyphonus darnaudii</i> | (Prévost & des Murs, 1847) | se Sudan und sw Äthiopien bis wz Kenia | |
| | <i>T. d. darnaudii</i> | (Prévost & des Murs, 1847) | s, e Äthiopien bis s Somalia, e Kenia und ne Tansania | |
| | <i>T. d. boehmi</i> | Fischer, GA & Reichenow, 1884 | z, e Tansania | |
| "Eminbartvogel" | <i>T. d. emini</i> | Reichenow, 1891 | AF: sw Kenia und nw Tansania | Usambiro Barbet |
| Usambirobartvogel | <i>Trachyphonus usambiro</i> | Neumann, 1908 | | |
| Honiganzeiger | 17 Familie Indicatoridae | | | Honeyguides |
| | <i>Prodotiscus</i> | Sundevall, 1850 | | |
| Liliputhoniganzeiger | <i>Prodotiscus insignis</i> | (Cassin, 1856) | AF: z, w | Cassin's Honeybird |
| | <i>P. i. flavodorsalis</i> | Bannerman, 1923 | Sierra Leone bis sw Nigeria | |
| | <i>P. i. insignis</i> | (Cassin, 1856) | se Nigeria e bis w Kenia und s bis n Angola | |
| Graubauch-Honiganzeiger | <i>Prodotiscus zambesiae</i> | Shelley, 1894 | AF: sz, e, se | Green-backed Honeybird |
| | <i>P. z. ellenbecki</i> | Erlanger, 1901 | s Äthiopien bis Kenia und n Tansania | |

| | | | | |
|------------------------------------|--|---------------------------|---|---------------------------|
| | <i>P. z. zambesiae</i> | Shelley, 1894 | s Angola bis s Tansania und Mosambik | |
| | <i>P. z. lathburyi</i> | Hall, BP, 1958 | wz Angola | |
| Braunrücken-Honiganzeiger | <i>Prodotiscus regulus</i> | Sundevall, 1850 | AF: weit verbreitet | Brown-backed Honeybird |
| | <i>P. r. camerunensis</i> | Reichenow, 1921 | Guinea bis w Zentralafrikanische Republik | |
| | <i>P. r. regulus</i> | Sundevall, 1850 | ez Sudan und sw Äthiopien s bis ne Namibia und e Südafrika | |
| | <i>Melignomon</i> | Reichenow, 1898 | | |
| Gelbbauch-Honiganzeiger | <i>Melignomon zenkeri</i> | Reichenow, 1898 | AF: s Kamerun und n Gabun bis w Uganda und e DR Kongo | Zenker's Honeyguide |
| | <i>Melignomon eisentrauti</i> | Louette, 1981 | AF: Sierra Leone, Liberia, s Ghana und sw Kamerun | Yellow-footed Honeyguide |
| | <i>Indicator</i> | Stephens, 1815 | | |
| Kurzschnabel-Honiganzeiger | <i>Indicator pumilio</i> | Chapin, 1958 | AF: e DR Kongo, w Uganda, Ruanda und Burundi | Dwarf Honeyguide |
| Guineahoniganzeiger | <i>Indicator willcocksii</i> | Alexander, 1901 | AF: z, w | Willcocks's Honeyguide |
| | <i>I. w. ansorgei</i> | Grant, CHB, 1915 | Guinea-Bissau | |
| | <i>I. w. willcocksii</i> | Alexander, 1901 | Sierra Leone bis s Kamerun, w Uganda, DR Kongo und Gabun | |
| | <i>I. w. hutsoni</i> | Bannerman, 1928 | z Nigeria, n Kamerun und sw Sudan | |
| Tavetahoniganzeiger | <i>Indicator meliphilus</i> | (Oberholser, 1905) | AF: e, sz, se | Pallid Honeyguide |
| | <i>I. m. meliphilus</i> | (Oberholser, 1905) | e Uganda bis z Kenia und z Tansania | |
| | <i>I. m. angolensis</i> | Monard, 1934 | e Angola und s DR Kongo bis z Mosambik | |
| Barthoniganzeiger | <i>Indicator exilis</i> | (Cassin, 1856) | AF: z, w | Least Honeyguide |
| | <i>I. e. poensis</i> | Alexander, 1903 | Bioko (Golf von Guinea) | |
| | <i>I. e. exilis</i> | (Cassin, 1856) | Senegal und Gambia bis Zentralafrikanische Republik s bis n Angola und nw Sambia | |
| | <i>I. e. pachyrhynchus</i> | (Heuglin, 1864) | e DR Kongo, s Uganda, w Kenia und nw Tansania | |
| Dickschnabel-Honiganzeiger | <i>Indicator conirostris</i> | (Cassin, 1856) | AF: z, w | Thick-billed Honeyguide |
| | <i>I. c. ussheri</i> | Sharpe, 1902 | Sierra Leone bis Ghana | |
| | <i>I. c. conirostris</i> | (Cassin, 1856) | Nigeria bis w Kenia, DR Kongo und w Angola | |
| Nasenstreif-Honiganzeiger | <i>Indicator minor</i> | Stephens, 1815 | AF: weit verbreitet | Lesser Honeyguide |
| | <i>I. m. senegalensis</i> | Neumann, 1908 | Senegal und Gambia bis n Kamerun, Tschad und w Sudan | |
| | <i>I. m. riggenbachi</i> | Zedlitz, 1915 | z Kamerun bis sw Sudan und w Uganda | |
| | <i>I. m. diadematus</i> | Rüppell, 1837 | z Sudan, Äthiopien und n Somalia | |
| | <i>I. m. teitensis</i> | Neumann, 1900 | se Sudan und Somalia bis Simbabwe und z Mosambik | |
| | <i>I. m. damarensis</i> | (Roberts, 1928) | s Angola bis z Namibia | |
| | <i>I. m. minor</i> | Stephens, 1815 | s Namibia, s Botswana und s Mosambik bis Südafrika | |
| Tropfenbrust-Honiganzeiger | <i>Indicator maculatus</i> | Gray, GR, 1847 | AF: z, w | Spotted Honeyguide |
| | <i>I. m. maculatus</i> | Gray, GR, 1847 | Gambia bis Nigeria | |
| | <i>I. m. stictithorax</i> | Reichenow, 1877 | s Kamerun bis sw Sudan, e DR Kongo und n Angola | |
| Strichelstirn-Honiganzeiger | <i>Indicator variegatus</i> | Lesson, RP, 1830 | AF: Äthiopien und Somalia bis e Südafrika, auch w über s DR Kongo und Sambia bis w Angola | Scaly-throated Honeyguide |
| | <i>Indicator xanthonotus</i> | Blyth, 1842 | OR: nw Indien bis n Myanmar | Yellow-rumped Honeyguide |
| Malaienhoniganzeiger | <i>Indicator archipelagicus</i> | Temminck, 1832 | OR: Malaiische Halbinsel, Sumatra und Borneo | Malaysian Honeyguide |
| Schwarzkehl-Honiganzeiger | <i>Indicator indicator</i> | (Sparrman, 1777) | AF: weit verbreitet | Greater Honeyguide |
| | <i>Melichneutes</i> | Reichenow, 1910 | | |
| Leierschwanz-Honiganzeiger | <i>Melichneutes robustus</i> | (Bates, GL, 1909) | AF: Sierra Leone und Guinea bis sw Ghana, se Nigeria und Kamerun bis w Uganda und e DR Kongo | Lyre-tailed Honeyguide |

Spechte

239 Familie Picidae

| | | | | |
|-------------------------------|------------------------------------|-------------------------------|---|----------------------|
| | <i>Jynx</i> | Linnaeus, 1758 | | Woodpeckers |
| Wendehals | <i>Jynx torquilla</i> | Linnaeus, 1758 | PAL: weit verbreitet | Eurasian Wryneck |
| | <i>J. t. torquilla</i> | Linnaeus, 1758 | w Europa bis Bulgarien und Kaukasus | |
| | <i>J. t. sarudnyi</i> | Loudon, 1912 | w Sibirien | |
| | <i>J. t. chinensis</i> | Hesse, 1911 | e Sibirien und ne, z China | |
| | <i>J. t. himalayana</i> | Vaurie, 1959 | n Pakistan und nw Himalaja | |
| | <i>J. t. tschusii</i> | Kleinschmidt, 1907 | s Europa | |
| | <i>J. t. mauretunica</i> | Rothschild, 1909 | nw Afrika | |
| Rostkehl-Wendehals | <i>Jynx ruficollis</i> | Wagler, 1830 | AF: weit verbreitet | Red-throated Wryneck |
| | <i>J. r. pulchricollis</i> | Hartlaub, 1884 | Kamerun bis s Sudan und nw Uganda | |
| | <i>J. r. aequatorialis</i> | Rüppell, 1842 | Äthiopien | |
| | <i>J. r. ruficollis</i> | Wagler, 1830 | Gabun und Angola bis s Sudan, e Uganda und e Südafrika | |
| | <i>Picumnus</i> | Temminck, 1825 | | |
| Tüpfelzwergepecht | <i>Picumnus innominatus</i> | Burton, 1836 | OR: weit verbreitet, auch z, e China | Speckled Piculet |
| | <i>P. i. innominatus</i> | Burton, 1836 | ne Afghanistan, n Pakistan, Kaschmir bis se Tibet und ne Indien | |
| | <i>P. i. malayorum</i> | Hartert, EJO, 1912 | s, e Indien bis s China, Indochina, Sumatra und Borneo | |
| | <i>P. i. chinensis</i> | (Hargitt, 1881) | z, e, s China | |
| Goldstirn-Zwergspecht | <i>Picumnus aurifrons</i> | Pelzeln, 1870 | SA: Amazonien | Bar-breasted Piculet |
| | <i>P. a. aurifrons</i> | Pelzeln, 1870 | n Mato Grosso (z Brasilien) | |
| | <i>P. a. transfasciatus</i> | Hellmayr & Gyldenstolpe, 1937 | Rio Tapajós bis Rio Tocantins (ne Brasilien) | |
| | <i>P. a. borbae</i> | Pelzeln, 1870 | unterer Rio Madeira bis unterer Rio Tapajós (nz Brasilien) | |
| | <i>P. a. wallacii</i> | Hargitt, 1889 | unterer Rio Purús bis unterer Rio Madeira (wz Brasilien) | |
| | <i>P. a. purusianus</i> | Todd, 1946 | oberer Rio Purús (w Brasilien) | |
| | <i>P. a. flavifrons</i> | Hargitt, 1889 | ne Peru und nw Brasilien | |
| | <i>P. a. juruanus</i> | Gyldenstolpe, 1941 | oberer Rio Juruá (e Peru und w Brasilien) | |
| Lafresnaye-Zwergspecht | <i>Picumnus lafresnayi</i> | Malherbe, 1862 | SA: w, z Amazonien | Lafresnaye's Piculet |
| | <i>P. l. lafresnayi</i> | Malherbe, 1862 | se Kolumbien, e Ecuador und n Peru | |
| | <i>P. l. punctifrons</i> | Taczanowski, 1886 | n Peru | |
| | <i>P. l. taczanowskii</i> | Domaniewski, 1925 | z Peru | |
| | <i>P. l. pusillus</i> | Pinto, 1936 | nw Brasilien | |

| | | | | |
|-----------------------------------|--|---|---|-------------------------|
| Orinokozwergspecht | <i>Picumnus pumilus</i> | Cabanis & Heine, 1863 | SA: nw Amazonien | Orinoco Piculet |
| Goldschuppen-Zwergspecht | <i>Picumnus exilis</i> <i>P. e. clarus</i> <i>P. e. undulatus</i> <i>P. e. buffonii</i> <i>P. e. pernambucensis</i> <i>P. e. alegriae</i> <i>P. e. exilis</i> | (Lichtenstein, MHC, 1823) Zimmer, JT & Phelps, WH, 1946 Hargitt, 1889 Lafresnaye, 1845 Zimmer, JT, 1947 Hellmayr, 1929 (Lichtenstein, MHC, 1823) | SA: ne, e Brasilien ez Venezuela e Kolumbien, se Venezuela, Guyana und Roraima (n Brasilien) e Guyana bis Amapá (ne amazonisches Brasilien) Pernambuco bis Alagoas (e Brasilien) ne Pará bis nw Maranhão (ne Brasilien) Bahia bis Espirito Santo (e Brasilien) | Golden-spangled Piculet |
| Schwarzflecken-Zwergspecht | <i>Picumnus nigropunctatus</i> | Zimmer, JT & Phelps, WH, 1950 | SA: ne Venezuela | Black-dotted Piculet |
| Braunohr-Zwergspecht | <i>Picumnus sclateri</i> <i>P. s. parvistriatus</i> <i>P. s. sclateri</i> <i>P. s. porcellae</i> | Taczanowski, 1877 Chapman, 1921 Taczanowski, 1877 Bond, J, 1954 | SA: Ecuador, nw Peru w Ecuador sw Ecuador und nw Peru n Peru | Ecuadorian Piculet |
| Schuppenzwergspecht | <i>Picumnus squamulatus</i> <i>P. s. squamulatus</i> <i>P. s. roehli</i> <i>P. s. obsoletus</i> <i>P. s. lovejoyi</i> <i>P. s. apurensis</i> | Lafresnaye, 1854 Lafresnaye, 1854 Zimmer, JT & Phelps, WH, 1944 Allen, JA, 1892 Phelps, WH Jr & Aveledo, 1987 Phelps, WH Jr & Aveledo, 1987 | SA: Kolumbien, Venezuela ne, z Kolumbien ne Kolumbien und n Venezuela ne Venezuela nw Venezuela nz Venezuela | Scaled Piculet |
| Weißbauch-Zwergspecht | <i>Picumnus spilogaster</i> <i>P. s. orinocensis</i> <i>P. s. spilogaster</i> <i>P. s. pallidus</i> | Sundevall, 1866 Zimmer, JT & Phelps, WH, 1950 Sundevall, 1866 Snethlage, E, 1924 | SA: n, ne z Venezuela Roraima (n Brasilien) und n Guyanas ne Brasilien | White-bellied Piculet |
| Däumlingsspecht | <i>Picumnus minutissimus</i> | (Pallas, 1782) | SA: die Guyanas | Arrowhead Piculet |
| Fleckenzwergspecht | <i>Picumnus pygmaeus</i> | (Lichtenstein, MHC, 1823) | SA: e Brasilien | Spotted Piculet |
| Perlenbrust-Zwergspecht | <i>Picumnus steindachneri</i> | Taczanowski, 1882 | SA: Anden von n Peru (Amazonas und San Martín) | Speckle-chested Piculet |
| Varzeazwergspecht | <i>Picumnus varzeae</i> | Snethlage, E, 1912 | SA: z Amazonien | Varzea Piculet |
| Zebrazwergspecht | <i>Picumnus cirratus</i> <i>P. c. macconnelli</i> <i>P. c. confusus</i> <i>P. c. cirratus</i> <i>P. c. pilcomayensis</i> <i>P. c. tucumanus</i> <i>P. c. thamnophiloides</i> | Temminck, 1825 Sharpe, 1901 Kinnear, 1927 Temminck, 1825 Hargitt, 1891 Hartert, EJO, 1909 Bond, J & Meyer de Schauensee, 1942 | SA: ne, se ne Brasilien e Roraima (n Brasilien), sw Guyana und Französisch-Guayana se Brasilien und e Paraguay se Bolivien, Paraguay und n Argentinien n Argentinien se Bolivien und nw Argentinien | White-barred Piculet |
| Andenzwergspecht | <i>Picumnus dorbignyanus</i> <i>P. d. jelskii</i> <i>P. d. dorbignyanus</i> | Lafresnaye, 1845 Taczanowski, 1882 Lafresnaye, 1845 | SA: e Peru und w Bolivien e Peru w Bolivien | Ocellated Piculet |
| Temminckzwergspecht | <i>Picumnus temminckii</i> | Lafresnaye, 1845 | SA: se Brasilien, e Paraguay und ne Argentinien | Ochre-collared Piculet |
| Weißschuppen-Zwergspecht | <i>Picumnus albosquamatus</i> <i>P. a. guttifer</i> | d'Orbigny, 1840 Sundevall, 1866 | SA: z n Bolivien und sw Brasilien bis n Paraguay und nw Argentinien z Brasilien | White-wedged Piculet |
| Rostnacken-Zwergspecht | <i>Picumnus fuscus</i> | Pelzeln, 1870 | SA: ne Bolivien, wz Brasilien | Rusty-necked Piculet |
| Rotbauch-Zwergspecht | <i>Picumnus rufiventris</i> <i>P. r. rufiventris</i> <i>P. r. grandis</i> <i>P. r. brunneifrons</i> | (Bonaparte, 1838) (Bonaparte, 1838) Carriker, 1930 Stager, 1968 | SA: w Amazonien z Kolumbien, e Ecuador, ne Peru und w Brasilien ez Peru und w Brasilien nw, z Bolivien | Rufous-breasted Piculet |
| Ockerzwergspecht | <i>Picumnus limae</i> | Snethlage, E, 1924 | SA: e Brasilien | Ochraceous Piculet |
| Braunbrust-Zwergspecht | <i>Picumnus nebulosus</i> | Sundevall, 1866 | SA: se Brasilien, ne Argentinien und n Uruguay | Mottled Piculet |
| Graubrust-Zwergspecht | <i>Picumnus castelnaui</i> | Malherbe, 1862 | SA: w Amazonien | Plain-breasted Piculet |
| Cuscozwergspecht | <i>Picumnus subtilis</i> | Stager, 1968 | SA: e Peru | Fine-barred Piculet |
| Olivrückenzwergspecht | <i>Picumnus olivaceus</i> <i>P. o. dimotus</i> <i>P. o. flavotinctus</i> <i>P. o. olivaceus</i> <i>P. o. eisenmanni</i> <i>P. o. tachirensis</i> <i>P. o. harterti</i> | Lafresnaye, 1845 Bangs, 1903 Ridgway, 1889 Lafresnaye, 1845 Phelps, WH Jr & Aveledo, 1966 Phelps, WH & Gilliard, 1941 Hellmayr, 1909 | MA, SA: Guatemala bis nw Peru e Guatemala bis e Nicaragua Costa Rica bis nw Kolumbien n, w Kolumbien ne Kolumbien und nw Venezuela nz Kolumbien und sw Venezuela sw Kolumbien und w Ecuador | Olivaceous Piculet |
| Braunrückenzwergspecht | <i>Picumnus granadensis</i> <i>P. g. antioquiensis</i> <i>P. g. granadensis</i> | Lafresnaye, 1847 Chapman, 1915 Lafresnaye, 1847 | SA: nw Kolumbien nw Kolumbien w Kolumbien | Greyish Piculet |
| Zimtzwergspecht | <i>Picumnus cinnamomeus</i> <i>P. c. cinnamomeus</i> <i>P. c. perijanus</i> <i>P. c. persaturatus</i> <i>P. c. venezuelensis</i> | Wagler, 1829 Wagler, 1829 Zimmer, JT & Phelps, WH, 1944 Haffer, 1961 Cory, 1913 | SA: n Kolumbien, nw Venezuela n Kolumbien nw Venezuela z Kolumbien wz Venezuela | Chestnut Piculet |
| Graubauch-Mausspecht | <i>Sasia</i> <i>Sasia africana</i> | Hodgson, 1837 Verreaux, J & Verreaux, É, 1855 | AF: Sierra Leone bis Ghana; Kamerun bis w Uganda, z DR Kongo und n Angola | African Piculet |
| Malaienmausspecht | <i>Sasia abnormis</i> <i>S. a. abnormis</i> <i>S. a. magnirostris</i> | (Temminck, 1825) (Temminck, 1825) Hartert, EJO, 1901 | OR: Malaiische Halbinsel und Große Sundainseln Malaiische Halbinsel, Sumatra, Belitung (e von s Sumatra), w Java und Borneo Nias (w von n Sumatra) | Rufous Piculet |
| Rötelmausspecht | <i>Sasia ochracea</i> <i>S. o. ochracea</i> <i>S. o. reichenowi</i> | Hodgson, 1837 Hodgson, 1837 Hesse, 1911 | OR: se Asien n Indien und Nepal bis n, z Thailand und Vietnam s Myanmar und sw Thailand | White-browed Piculet |

| | | | |
|---|---|---|--|
| | <i>S. o. kinneari</i> | Stresemann, 1929 | s China und n Vietnam |
| Hüpfspecht | <i>Nesocittes</i> <i>Nesocittes micromegas</i> <i>N. m. micromegas</i> <i>N. m. abbotti</i> | Hargitt, 1890 (Sundevall, 1866) (Sundevall, 1866) Wetmore, 1928 | NA: Hispaniola Hispaniola Gonâve (vor w Haiti) |
| Kurzschwanzspecht "Sumatra-Kurzschwanzspecht" | <i>Hemicircus</i> <i>Hemicircus concretus</i> <i>H. c. sordidus</i> | (Swainson, 1837) (Temminck, 1821) (Eyton, 1845) | OR: Malaiische Halbinsel und Große Sundainseln Malaiische Halbinsel, Sumatra, n Mentawai-Inseln (w von z Sumatra), Bangka (e von s Sumatra) und Borneo Java |
| "Java-Kurzschwanzspecht" | <i>H. c. concretus</i> | (Temminck, 1821) | |
| Rundschwanzspecht | <i>Hemicircus canente</i> <i>Melanerpes</i> | (Lesson, RP, 1832) Swainson, 1832 | OR: weit verbreitet Heart-spotted Woodpecker |
| Weißspecht | <i>Melanerpes candidus</i> | (Otto, 1796) | SA: küstennahes Suriname und Französisch-Guayana; unterer Amazonas, e, se Brasilien bis se Peru, n Argentinien und Uruguay White Woodpecker |
| Blutgesichtspecht | <i>Melanerpes lewis</i> | (Gray, GR, 1849) | NA: sw Kanada bis sw USA Lewis's Woodpecker |
| Guadeloupespecht | <i>Melanerpes herminieri</i> | (Lesson, RP, 1830) | NA: Kleine Antillen Guadeloupe Woodpecker |
| Puerto-Rico-Specht | <i>Melanerpes portoricensis</i> | (Daudin, 1803) | NA: Puerto Rico Puerto Rican Woodpecker |
| Rotkopfspecht | <i>Melanerpes erythrocephalus</i> | (Linnaeus, 1758) | NA: sz, se Kanada bis se USA Red-headed Woodpecker |
| Eichelspecht | <i>Melanerpes formicivorus</i> <i>M. f. bairdi</i> <i>M. f. angustifrons</i> <i>M. f. formicivorus</i> <i>M. f. albeolus</i> <i>M. f. lineatus</i> <i>M. f. striatipectus</i> <i>M. f. flavigula</i> | (Swainson, 1827) Ridgway, 1881 Baird, SF, 1870 (Swainson, 1827) Todd, 1910 (Dickey & Van Rossem, 1927) Ridgway, 1874 (Malherbe, 1849) | NA, MA, SA: nw USA bis Kolumbien Oregon (USA) bis n Baja California (Mexiko) s Baja California (Mexiko) sw USA bis se Mexiko e Chiapas (se Mexiko) bis Belize und ne Guatemala Chiapas (s Mexiko) bis n Nicaragua Nicaragua bis w Panama Kolumbien |
| Gelbbrauenspecht | <i>Melanerpes cruentatus</i> | (Boddaert, 1783) | SA: Amazonien Yellow-tufted Woodpecker |
| Goldmaskenspecht | <i>Melanerpes flavifrons</i> | (Vieillot, 1818) | SA: se Brasilien, e Paraguay und ne Argentinien Yellow-fronted Woodpecker |
| Buntkopfspecht | <i>Melanerpes chrysauchen</i> | Salvin, 1870 | MA: Costa Rica, Panama Golden-naped Woodpecker |
| Schmuckspecht | <i>Melanerpes pulcher</i> | Sclater, PL, 1870 | SA: nz Kolumbien Beautiful Woodpecker |
| Schläfenfleckspecht | <i>Melanerpes pucherani</i> | (Malherbe, 1849) | MA, SA: s Mexiko bis w Ecuador Black-cheeked Woodpecker |
| Kaktusspecht | <i>Melanerpes cactorum</i> | (d'Orbigny, 1840) | SA: Bolivien und w Paraguay bis nz Argentinien White-fronted Woodpecker |
| Haitispecht | <i>Melanerpes striatus</i> | (Müller, PLS, 1776) | NA: Hispaniola Hispaniolan Woodpecker |
| Jamaikaspecht | <i>Melanerpes radiolatus</i> | (Wagler, 1827) | NA: Jamaika Jamaican Woodpecker |
| Goldwangenspecht | <i>Melanerpes chrysogenys</i> <i>M. c. chrysogenys</i> <i>M. c. flavinuchus</i> | (Vigors, 1839) (Vigors, 1839) (Ridgway, 1911) | MA: w Mexiko nw Mexiko sw Mexiko |
| Fahlbrustspecht | <i>Melanerpes hypopoliis</i> | (Wagler, 1829) | MA: sw Mexiko Grey-breasted Woodpecker |
| Yucatánspecht | <i>Melanerpes pygmaeus</i> <i>M. p. tysoni</i> <i>M. p. rubricomus</i> <i>M. p. pygmaeus</i> | (Ridgway, 1885) (Bond, J, 1936) Peters, JL, 1948 (Ridgway, 1885) | MA: Halbinsel Yucatán Guanaja (vor Honduras) Halbinsel Yucatán (se Mexiko) bis z Belize Cozumel (knapp e von Mexiko) |
| Rotkappenspecht | <i>Melanerpes rubricapillus</i> <i>M. r. rubricapillus</i> <i>M. r. subfuscus</i> <i>M. r. seductus</i> <i>M. r. paraguanae</i> | (Cabanis, 1862) (Cabanis, 1862) (Wetmore, 1957) Bangs, 1901 (Gilliard, 1940) | MA, SA: Costa Rica bis nw Venezuela sw Costa Rica bis die Guyanas, Tobago Coiba (vor Panama) San Miguel (vor Panama) Halbinsel Paraguaná (n Venezuela) |
| Gilaspecht | <i>Melanerpes uropygialis</i> <i>M. u. uropygialis</i> <i>M. u. cardonensis</i> <i>M. u. brewsteri</i> | (Baird, SF, 1854) (Baird, SF, 1854) (Grinnell, 1927) (Ridgway, 1911) | NA, MA: sw USA und Baja California bis w Mexiko sw USA bis w Mexiko n Baja California (Mexiko) s Baja California (Mexiko) |
| Hoffmannspecht | <i>Melanerpes hoffmannii</i> | (Cabanis, 1862) | MA: Honduras bis Costa Rica Hoffmann's Woodpecker |
| Goldstirnspecht | <i>Melanerpes aurifrons</i> | (Wagler, 1829) | NA, MA: sz USA bis z Mexiko Golden-fronted Woodpecker |
| Karibikspecht | <i>Melanerpes santacruzi</i> <i>M. s. polygrammus</i> <i>M. s. grateloupensis</i> <i>M. s. veraecrucis</i> <i>M. s. dubius</i> <i>M. s. leei</i> <i>M. s. santacruzi</i> <i>M. s. hughlandi</i> <i>M. s. pauper</i> <i>M. s. turneffensis</i> <i>M. s. insulanus</i> <i>M. s. canescens</i> | (Bonaparte, 1838) (Cabanis, 1862) (Lesson, RP, 1839) Nelson, 1900 (Cabot, S, 1844) (Ridgway, 1885) (Bonaparte, 1838) Dickerman, 1987 (Ridgway, 1888) (Russell, 1963) (Bond, J, 1936) (Salvin, 1889) | MA: e Mexiko s bis Nicaragua, Inseln vor Honduras Oaxaca bis Chiapas (sw Mexiko) s Tamaulipas bis Puebla und z Veracruz (e Mexiko) s Veracruz (e Mexiko) bis n Guatemala Halbinsel Yucatán (se Mexiko) bis Belize und ne Guatemala Cozumel (knapp e von Mexiko) s Chiapas (s Mexiko) bis n Nicaragua z Guatemala n Honduras Turneffe (vor Belize) Utila (Islas de la Bahía, vor n Honduras) Roatán und Barburat (vor Honduras) |
| Carolinaspecht | <i>Melanerpes carolinus</i> | (Linnaeus, 1758) | NA: e, z, se USA Red-bellied Woodpecker |
| Bahamaspecht | <i>Melanerpes superciliaris</i> <i>M. s. nyeanus</i> <i>M. s. blakei</i> <i>M. s. superciliaris</i> <i>M. s. murceus</i> <i>M. s. caymanensis</i> | (Temminck, 1827) (Ridgway, 1886) (Ridgway, 1886) (Temminck, 1827) (Bangs, 1910) (Cory, 1886) | NA: Bahamas, Kuba und Cayman Islands Grand Bahama und San Salvador Great Abaco (n Bahamas) Kuba Isla de la Juventud und benachbarte Inseln Grand Cayman |
| "Caymanspecht" | | | |
| Kiefernsoftlecker | <i>Sphyrapicus</i> <i>Sphyrapicus thyroideus</i> <i>S. t. thyroideus</i> <i>S. t. nataliae</i> | Baird, SF, 1858 (Cassin, 1852) (Cassin, 1852) (Malherbe, 1854) | NA: w s British Columbia (Kanada) bis n Baja California (Mexiko) se Britisch-Kolumbien (Kanada) über wz USA |

| | | | | |
|-----------------------------|---|--|---|-------------------------------|
| Gelbbauch-Saftlecker | <i>Sphyrapicus varius</i> | (Linnaeus, 1766) | NA: e Alaska und nw Kanada bis se Kanada und ne USA | Yellow-bellied Sapsucker |
| Rotnacken-Saftlecker | <i>Sphyrapicus nuchalis</i> | Baird, SF, 1858 | NA: sw Kanada bis sw USA | Red-naped Sapsucker |
| Feuerkopf-Saftlecker | <i>Sphyrapicus ruber</i> <i>S. r. ruber</i> <i>S. r. daggetti</i> | (Gmelin, JF, 1788) (Gmelin, JF, 1788) Grinnell, 1901 | NA: w s Alaska (USA) bis w Oregon (USA) sw USA | Red-breasted Sapsucker |
| Blutfleckspecht | <i>Xiphidiopicus percussus</i> <i>X. p. percussus</i> <i>X. p. insulaepinorum</i> | (Bonaparte, 1854) (Temminck, 1826) (Temminck, 1826) Bangs, 1910 | NA: Kuba Kuba Isla de la Juventud und benachbarte Inseln | Cuban Green Woodpecker |
| Termitenspecht | <i>Pardipicus</i> <i>Pardipicus nivosus</i> <i>P. n. nivosus</i> <i>P. n. poensis</i> <i>P. n. herberti</i> | (Bonaparte, 1854) (Swainson, 1837) (Swainson, 1837) (Alexander, 1903) (Alexander, 1908) | AF: z, w Gambia und Senegal bis w DR Kongo und n Angola Bioko (Golf von Guinea) s Zentralafrikanische Republik bis w Kenia s bis sz, e DR Kongo | Buff-spotted Woodpecker |
| Braunohrspecht | <i>Pardipicus caroli</i> <i>P. c. arizelus</i> <i>P. c. caroli</i> | (Malherbe, 1852) (Oberholser, 1899) (Malherbe, 1852) | AF: z, w Sierra Leone bis Ghana s Nigeria, Kamerun bis w Kenia, nw Tansania und nw Angola | Brown-eared Woodpecker |
| Erdspecht | <i>Geocolaptes</i> <i>Geocolaptes olivaceus</i> | Swainson, 1832 (Gmelin, JF, 1788) | AF: Südafrika und Lesotho | Ground Woodpecker |
| Pünktchenspecht | <i>Campethera</i> <i>Campethera punctuligera</i> <i>C. p. punctuligera</i> | Gray, GR, 1841 (Wagler, 1827) (Wagler, 1827) | AF: z, w sw Mauretanien, Senegal und Gambia bis Kamerun, n DR Kongo und sw Sudan s Sudan und ne DR Kongo | Fine-spotted Woodpecker |
| Bennettspecht | <i>Campethera bennettii</i> <i>C. b. bennettii</i> | (Smith, A, 1836) (Smith, A, 1836) | AF: sz, se z Angola, se DR Kongo und Tansania bis Mosambik und ne Südafrika s Angola, sw Sambia, n Namibia und n Botswana | Bennett's Woodpecker |
| Reichenowspecht | <i>Campethera scriptoricauda</i> | (Strickland, 1853) (Reichenow, 1896) | AF: Tansania bis Malawi und Mosambik | Speckle-throated Woodpecker |
| Nubierspecht | <i>Campethera nubica</i> <i>C. n. nubica</i> | (Boddaert, 1783) (Boddaert, 1783) | AF: e, ne Sudan und Äthiopien bis ne DR Kongo, sw Tansania und Kenia s Somalia und küstennahes Kenia | Nubian Woodpecker |
| Goldschwanzspecht | <i>Campethera abingoni</i> <i>C. a. chrysur</i> <i>C. a. kavirondensis</i> <i>C. a. suahelica</i> <i>C. a. abingoni</i> | (Smith, A, 1836) (Swainson, 1837) Van Someren, 1926 (Reichenow, 1902) (Smith, A, 1836) | AF: weit verbreitet Senegal und Gambia bis s Sudan und w Uganda sw Kenia, e Ruanda bis z Tansania n Tansania bis e Zimbabwe, Mosambik und Swasiland w DR Kongo bis w Tansania s bis ne Namibia, nw Sambia und ne Südafrika sw Angola, Namibia, sw Botswana und n Südafrika s Mosambik, s Swasiland und e Südafrika | Golden-tailed Woodpecker |
| Mombasaspecht | <i>Campethera anderssoni</i> | (Roberts, 1936) | AF: s Somalia bis ne Tansania | Mombasa Woodpecker |
| Knysnaspecht | <i>Campethera constricta</i> | Clancey, 1965 | AF: s Südafrika | Knysna Woodpecker |
| Goldmantelspecht | <i>Campethera mombassica</i> <i>Campethera notata</i> <i>Campethera maculosa</i> <i>C. m. maculosa</i> <i>C. m. permista</i> | (Fischer, GA & Reichenow, 1884) (Lichtenstein, MHC, 1823) (Valenciennes, 1826) (Valenciennes, 1826) (Reichenow, 1876) | AF: w, z Senegal und Guinea-Bissau bis sw, sz Ghana e Ghana bis sw Südsudan s bis n Angola und z DR Kongo | Little Green Woodpecker |
| Tüpfelspecht | <i>Campethera cailliautii</i> <i>C. c. nyansae</i> | (Malherbe, 1849) (Neumann, 1900) | AF: e, se sw Kenia, sw Äthiopien und nw Tansania bis e DR Kongo, ne Angola und n Sambia s Somalia bis ne Tansania z Tansania bis Mosambik | Little Spotted Woodpecker |
| Tullbergspecht | <i>Campethera cailliautii</i> <i>C. c. loveridgei</i> | (Malherbe, 1849) Hartert, EJO, 1920 | AF: se Nigeria, w Kamerun und Bioko (Golf von Guinea) | Tullberg's Woodpecker |
| Kehlbindenspecht | <i>Campethera tullbergi</i> <i>Campethera taeniolaema</i> <i>C. t. taeniolaema</i> | Sjöstedt, 1892 Reichenow & Neumann, 1895 Reichenow & Neumann, 1895 | AF: e Kongo bis Kenia und Tansania extreme e DR Kongo bis sw, e Uganda, Hochland von w Kenia, w Ruanda, w Burundi und extremes w Tansania e, z Kenia und n Tansania | Fine-banded Woodpecker |
| Temminckspecht | <i>C. t. hausburgi</i> <i>Yungipicus</i> <i>Yungipicus temminckii</i> | Sharpe, 1900 (Bonaparte, 1854) (Malherbe, 1849) | AU: Sulawesi, Togianinseln (zwischen ne und ez Sulawesi) und Buton (se von se Sulawesi). | Sulawesi Pygmy Woodpecker |
| Indienspecht | <i>Yungipicus nanus</i> <i>Y. n. nanus</i> <i>Y. n. hardwickii</i> <i>Y. n. cinereigula</i> <i>Y. n. gymnophthalmos</i> | (Vigors, 1832) (Vigors, 1832) (Jerdon, 1845) (Malherbe, 1849) (Blyth, 1849) | OR: Indien, Sri Lanka ne Pakistan, w, n Indien und Bangladesch z Indien s Indien Sri Lanka | Brown-capped Pygmy Woodpecker |
| Grauscheitelspecht | <i>Yungipicus canicapillus</i> <i>Y. c. doerriesi</i> <i>Y. c. scintilliceps</i> <i>Y. c. kaleensis</i> <i>Y. c. swinhoei</i> <i>Y. c. mitchellii</i> <i>Y. c. semicoronatus</i> <i>Y. c. canicapillus</i> | (Blyth, 1845) Hargitt, 1881 (Swinhoe, 1863) (Swinhoe, 1863) Hartert, EJO, 1910 (Malherbe, 1849) (Malherbe, 1849) (Blyth, 1845) | OR, PAL: e Asien bis n Indien, Sumatra und Borneo se Sibirien, Mandschurei (ne China) und Korea e China z, wz, s China und Taiwan Hainan (vor s China) n Pakistan und nw Indien bis Nepal e Nepal bis ne Indien Bangladesch und ne Indien über s Myanmar bis Thailand und Laos se Thailand, Kambodscha und s Vietnam | Grey-capped Pygmy Woodpecker |
| | <i>Y. c. delacouri</i> | (Meyer de Schauensee, 1938) | | |

| | | | | |
|---------------------------------------|--|---|---|---|
| | <i>Y. c. auritus</i> | (Eyton, 1845) | sw Thailand und Malaiische Halbinsel | |
| | <i>Y. c. volzi</i> | (Stresemann, 1920) | Sumatra, Nias (w von n Sumatra) und Riau-Inseln (e von z Sumatra) | |
| Scopolispecht | <i>Y. c. aurantiiventris</i> <i>Yungipicus maculatus</i> | (Salvadori, 1868) (Scopoli, 1786) | Borneo OR: Philippinen (außer Palawan-Inselgruppe und Sulu-Archipel) | Philippine Pygmy Woodpecker |
| | <i>Y. m. validirostris</i> | (Blyth, 1849) | Luzon-Inselgruppe und Mindoro (n Philippinen) | |
| | <i>Y. m. fulvifasciatus</i> | Hargitt, 1881 | Eastern Visayas und Mindanao-Inselgruppe (ez, s Philippinen) | |
| Suluspecht | <i>Y. m. maculatus</i> | (Scopoli, 1786) | Western Visayas (wz, z Philippinen) | |
| Braunscheitelspecht | <i>Yungipicus ramsayi</i> <i>Yungipicus moluccensis</i> | Hargitt, 1881 (Gmelin, JF, 1788) | OR: Sulu-Archipel (s Philippinen) OR: Malaiische Halbinsel, Große und Kleine Sundainseln | Sulu Pygmy Woodpecker Sunda Pygmy Woodpecker |
| | <i>Y. m. moluccensis</i> | (Gmelin, JF, 1788) | Malaiische Halbinsel bis Borneo, Sumatra, Riau-Inseln (e von z Sumatra), Bangka und Belitung (e von s Sumatra), Java und Bali | |
| | <i>Y. m. grandis</i> | Hargitt, 1882 | Lombok bis Alor (w, z Kleine Sundainseln) | |
| Kizukispecht | <i>Yungipicus kizuki</i> | (Temminck, 1836) | PAL: e Asien | Japanese Pygmy Woodpecker |
| | <i>Y. k. permutatus</i> | (Meise, 1934) | ne China, se Sibirien und n Korea | |
| | <i>Y. k. seebohmi</i> | Hargitt, 1884 | Sachalin, s Kurilen (se Sibirien) und Hokkaidō (Japan) | |
| | <i>Y. k. nippon</i> | Kuroda, Nm, 1922 | ez China, Südkorea und Honshū (Japan) | |
| | <i>Y. k. shikokuensis</i> | Kuroda, Nm, 1922 | sw Honshū und Shikoku (Japan) | |
| | <i>Y. k. kizuki</i> | (Temminck, 1836) | Kyūshū (Japan) | |
| | <i>Y. k. matsudairai</i> | Kuroda, Nm, 1921 | Yakushima und Izu-Inseln (Ōsumi-Inseln, s Japan) | |
| | <i>Y. k. kotataki</i> | Kuroda, Nm, 1922 | Tsushima und Oki-Inseln (Japan) | |
| | <i>Y. k. amamii</i> | Kuroda, Nm, 1922 | Amami-Ōshima (Ryūkyū-Inseln, Japan) | |
| | <i>Y. k. nigrescens</i> | Seebohm, 1887 | Okinawa (Ryūkyū-Inseln, Japan) | |
| | <i>Y. k. orii</i> | Kuroda, Nm, 1923 | Iriomote (Ryūkyū-Inseln, Japan) | |
| | <i>Picoides</i> | Lacépède, 1799 | | |
| Dreizehenspecht | <i>Picoides tridactylus</i> | (Linnaeus, 1758) | PAL: weit verbreitet | Eurasian Three-toed Woodpecker |
| | <i>P. t. tridactylus</i> | (Linnaeus, 1758) | n Europa über s Ural bis se Sibirien und ne China | |
| | <i>P. t. alpinus</i> | Brehm, CL, 1831 | z, se Europa bis w Ukraine und Rumänien | |
| | <i>P. t. crissoleucus</i> | (Reichenbach, 1854) | n Ural bis e Sibirien | |
| | <i>P. t. albidior</i> | Stejneger, 1885 | Kamtschatka (e Sibirien) | |
| | <i>P. t. tianschanicus</i> | Buturlin, 1907 | e Kasachstan und w China | |
| | <i>P. t. kurodai</i> | Yamashina, 1930 | ne China und n Korea | |
| | <i>P. t. inouyei</i> | Yamashina, 1943 | Hokkaidō (Japan) | |
| "Tibet-Dreizehenspecht" | <i>P. t. funebris</i> | Verreaux, J, 1871 | z China | |
| Fichtenspecht | <i>Picoides dorsalis</i> | Baird, SF, 1858 | NA: n, wz | American Three-toed Woodpecker |
| | <i>P. d. fasciatus</i> | Baird, SF, 1870 | Alaska, w Kanada und nw USA | |
| | <i>P. d. dorsalis</i> | Baird, SF, 1858 | n Montana bis z Arizona und New Mexico (USA) | |
| | <i>P. d. bacatus</i> | Bangs, 1900 | z, e Kanada und ne USA | |
| Schwarzrückenspecht | <i>Picoides arcticus</i> | (Swainson, 1832) | NA: Alaska, z, s Kanada und n, w USA | Black-backed Woodpecker |
| | <i>Dendrocoptes</i> | Cabanis & Heine, 1863 | | |
| Arabien­specht | <i>Dendrocoptes dorae</i> | (Bates, GL & Kinnear, 1935) | PAL: wz bis sw Saudi-Arabien und sw Jemen (wz, sw Arabische Halbinsel) | Arabian Woodpecker |
| Braun­stirnspecht | <i>Dendrocoptes auriceps</i> | (Vigors, 1831) | OR: ne Afghanistan bis z Nepal | Brown-fronted Woodpecker |
| Mittelspecht | <i>Dendrocoptes medius</i> | (Linnaeus, 1758) | PAL: w, sw | Middle Spotted Woodpecker |
| | <i>D. m. medius</i> | (Linnaeus, 1758) | Europa bis w Russland | |
| | <i>D. m. caucasicus</i> | Bianchi, 1904 | n Türkei bis Kaukasus | |
| | <i>D. m. anatoliae</i> | (Hartert, EJO, 1912) | w, s Türkei | |
| | <i>D. m. sanctijohannis</i> | (Blanford, 1873) | Zagros-Gebirge (sw Iran) | |
| Gelbscheitelspecht | <i>Leiopicus mahrattensis</i> | (Latham, 1801) | OR: weit verbreitet | Yellow-crowned Woodpecker |
| | <i>L. m. pallescens</i> | (Biswas, 1951) | e Pakistan und nw Indien | |
| | <i>L. m. mahrattensis</i> | (Latham, 1801) | Indien bis sw China, Kambodscha, Myanmar und Sri Lanka | |
| | <i>Chloropicus</i> | Malherbe, 1845 | | |
| Namaspecht | <i>Chloropicus namaquus</i> | (Lichtenstein, AAH, 1793) | AF: e, sz, se | Bearded Woodpecker |
| | <i>C. n. schoensis</i> | (Rüppell, 1842) | Äthiopien, Somalia und n Kenia | |
| | <i>C. n. namaquus</i> | (Lichtenstein, AAH, 1793) | Zentralafrikanische Republik bis s Sudan, Kenia, Tansania, n Südafrika und n Namibia | |
| | <i>C. n. coalescens</i> | (Clancey, 1958) | s Mosambik und e Südafrika | |
| Scheitelfleckspecht | <i>Chloropicus xantholophus</i> | Hargitt, 1883 | AF: se Nigeria und Kamerun bis w Kenia, e DR Kongo und n Angola | Yellow-crested Woodpecker |
| Rotbauchspecht | <i>Chloropicus pyrrhogaster</i> | (Malherbe, 1845) | AF: Guinea bis w Kamerun | Fire-bellied Woodpecker |
| | <i>Dendropicos</i> | Malherbe, 1849 | | |
| Wüstenspecht | <i>Dendropicos elachus</i> | Oberholser, 1919 | AF: s Mauretanien und n Senegal; Mali bis w Sudan | Little Grey Woodpecker |
| Tropfenspecht | <i>Dendropicos poecilolaemus</i> | Reichenow, 1893 | AF: Kamerun bis Uganda, w Kenia und Ruanda | Speckle-breasted Woodpecker |
| Wacholderspecht | <i>Dendropicos abyssinicus</i> | (Stanley, 1814) | AF: montanes z Eritrea und z Äthiopien | Abyssinian Woodpecker |
| Kardinalspecht | <i>Dendropicos fuscescens</i> | (Vieillot, 1818) | AF: weit verbreitet | Cardinal Woodpecker |
| "Zimtbürzelspecht" | <i>D. f. lafresnayi</i> | Malherbe, 1849 | Senegal und Gambia bis Nigeria | |
| | <i>D. f. sharpii</i> | Oustalet, 1879 | Kamerun bis s Sudan und n Angola | |
| | <i>D. f. lepidus</i> | (Cabanis & Heine, 1863) | e DR Kongo bis sw Äthiopien, z Kenia und nw Tansania | |
| "Hemprichspecht" | <i>D. f. hemprichii</i> | (Ehrenberg, 1833) | n Äthiopien bis Somalia und e Kenia | |
| | <i>D. f. massaicus</i> | Neumann, 1900 | s Äthiopien bis w, z Kenia und nz Tansania | |
| | <i>D. f. loandae</i> | Grant, CHB, 1915 | Angola bis w Tansania, Sambia, n Namibia, n Botswana, w Simbabwe und n Südafrika | |

| | | | | |
|-----------------------------|--|--|--|-----------------------------|
| | <i>D. f. hartlaubii</i> | Malherbe, 1849 | s Kenia bis e Sambia und z Mosambik | |
| | <i>D. f. intermedius</i> | Roberts, 1924 | e Südafrika bis s Mosambik | |
| | <i>D. f. fuscescens</i> | (Vieillot, 1818) | nz Namibia bis w, z Südafrika | |
| Gabunspecht | <i>Dendropicos gabonensis</i> | (Verreaux, J & Verreaux, É, 1851) | AF: s Nigeria, bis DR Kongo, n Angola und w Uganda | Gabon Woodpecker |
| | <i>D. g. reichenowi</i> | Sjöstedt, 1893 | s Nigeria und sw Kamerun | |
| | <i>D. g. gabonensis</i> | (Verreaux, J & Verreaux, É, 1851) | s Kamerun bis w Uganda, DR Kongo und n Angola | |
| Düsterspecht | <i>Dendropicos lugubris</i> | Hartlaub, 1857 | AF: Sierra Leone bis sw Nigeria | Melancholy Woodpecker |
| Stierlingspecht | <i>Dendropicos stierlingi</i> | Reichenow, 1901 | AF: s Tansania, s Malawi und nw Mosambik | Stierling's Woodpecker |
| Elliot'specht | <i>Dendropicos elliotii</i> | (Cassin, 1863) | AF: z, wz | Elliot's Woodpecker |
| "Johnstonspecht" | <i>D. e. johnstoni</i> | (Shelley, 1887) | e Nigeria, sw Kamerun, Kupe (wz Kamerun) und Bioko (Golf von Guinea) | |
| | <i>D. e. elliotii</i> | (Cassin, 1863) | s Kamerun und Gabun bis Uganda; nw Angola | |
| Graubrustspecht | <i>Dendropicos goertae</i> | (Müller, PLS, 1776) | AF: Mauretanien und Senegal bis w Äthiopien bis nw Tansania, s Gabun, nw Angola und sz DR Kongo | African Grey Woodpecker |
| | <i>D. g. koenigi</i> | (Neumann, 1903) | Mali bis w Sudan | |
| | <i>D. g. abessinicus</i> | (Reichenow, 1900) | e Sudan bis w Äthiopien | |
| | <i>D. g. goertae</i> | (Müller, PLS, 1776) | Senegal und Gambia bis Mali | |
| | <i>D. g. centralis</i> | (Reichenow, 1900) | Sierra Leone bis Nigeria, s Sudan, w Kenia und nw Tansania | |
| | <i>D. g. meridionalis</i> | Louette & Prigogine, 1982 | s Gabun und nw Angola bis sz DR Kongo | |
| Graukopfspecht | <i>Dendropicos spodocephalus</i> | (Bonaparte, 1850) | AF: Hochland von nz Tansania und z Kenia bis e Sudan und z Äthiopien | Eastern Grey Woodpecker |
| | <i>D. s. spodocephalus</i> | (Bonaparte, 1850) | e Sudan und z, s Äthiopien | |
| | <i>D. s. rhodogaster</i> | (Fischer, GA & Reichenow, 1884) | z Kenia bis nz Tansania | |
| Goldrückenspecht | <i>Dendropicos griseocephalus</i> | (Boddaert, 1783) | AF: s, sz | Olive Woodpecker |
| | <i>D. g. ruwenzori</i> | (Sharpe, 1902) | Angola, n Sambia, n Malawi und z Tansania bis se DR Kongo und sw Uganda | |
| | <i>D. g. kilimensis</i> | (Neumann, 1926) | n, e Tansania | |
| | <i>D. g. griseocephalus</i> | (Boddaert, 1783) | s Mosambik bis Südafrika | |
| Braunrückenspecht | <i>Dendropicos obsoletus</i> | (Wagler, 1829) | AF: ez, z, w | Brown-backed Woodpecker |
| | <i>D. o. obsoletus</i> | (Wagler, 1829) | Senegal und Gambia bis s Sudan und w Uganda s bis s Kamerun und ne DR Kongo | |
| | <i>D. o. heuglini</i> | (Neumann, 1904) | e Sudan bis n Äthiopien | |
| | <i>D. o. ingens</i> | (Hartert, EJO, 1900) | s Äthiopien bis Uganda und z Kenia | |
| | <i>D. o. crateri</i> | (Sclater, WL & Moreau, 1935) | n Tansania | |
| | <i>Dryobates</i> | Boie, F, 1826 | NA: Kalifornien bis n Baja California (Mexiko) | Nuttall's Woodpecker |
| Nuttallspecht | <i>Dryobates nuttallii</i> | (Gambel, 1843) | NA, MA: sw USA bis ne Nicaragua | Ladder-backed Woodpecker |
| Texasspecht | <i>Dryobates scalaris</i> | (Wagler, 1829) | sw USA bis z, e Mexiko | |
| | <i>D. s. cactophilus</i> | Oberholser, 1911 | n Baja California (Mexiko) | |
| | <i>D. s. eremicus</i> | Oberholser, 1911 | s Baja California (Mexiko) | |
| | <i>D. s. lucasanus</i> | (Xántus, J, 1860) | Jacques-Cousteau-Insel/Isla Cerralvo | |
| | <i>D. s. soulei</i> | (Banks, 1963) | Marías-Inseln (vor w Mexiko) | |
| | <i>D. s. graysoni</i> | (Baird, SF, 1874) | w Mexiko | |
| | <i>D. s. sinaloensis</i> | Ridgway, 1887 | s Mexiko | |
| | <i>D. s. scalaris</i> | (Wagler, 1829) | n Halbinsel Yucatán und Cozumel (se Mexiko) | |
| | <i>D. s. parvus</i> | (Cabot, S, 1844) | Belize bis n Nicaragua | |
| | <i>D. s. leucoptilurus</i> | Oberholser, 1911 | NA: weit verbreitet | Downy Woodpecker |
| Dunenspecht | <i>Dryobates pubescens</i> | (Linnaeus, 1766) | se Alaska (USA) | |
| | <i>D. p. glacialis</i> | Grinnell, 1910 | z Alaska bis e Kanada und z, e USA | |
| | <i>D. p. medianus</i> | (Swainson, 1832) | sw Kanada und w Washington (USA) | |
| | <i>D. p. fumidus</i> | Maynard, 1889 | w Oregon bis nw Kalifornien (USA) | |
| | <i>D. p. gairdnerii</i> | (Audubon, 1839) | z Washington bis z Kalifornien (USA) | |
| | <i>D. p. turati</i> | (Malherbe, 1860) | Rocky Mountains (se Alaska bis sw USA) | |
| | <i>D. p. leucurus</i> | (Hartlaub, 1852) | se USA | |
| | <i>D. p. pubescens</i> | (Linnaeus, 1766) | OR, PAL: wz Nepal bis nw Laos und nz China | Crimson-breasted Woodpecker |
| Scharlachbrustspecht | <i>Dryobates cathpharius</i> | (Blyth, 1843) | wz Nepal bis ne Indien | |
| | <i>D. c. cathpharius</i> | (Blyth, 1843) | se Tibet | |
| | <i>D. c. ludlowi</i> | (Vaurie, 1959) | ne Indien und w Myanmar | |
| | <i>D. c. pyrrhothorax</i> | (Hume, 1881) | n, e Myanmar bis s China und nw Vietnam | |
| | <i>D. c. tenebrosus</i> | Rothschild, 1926 | z China | |
| "Karmesinbrustspecht" | <i>D. c. pernyi</i> | (Verreaux, J, 1867) | nz, ez China | |
| | <i>D. c. innixus</i> | Bangs & Peters, JL, 1928 | PAL: weit verbreitet | Lesser Spotted Woodpecker |
| Kleinspecht | <i>Dryobates minor</i> | (Linnaeus, 1758) | England und Wales | |
| | <i>D. m. comminutus</i> | (Hartert, EJO, 1907) | Skandinavien und ne Polen bis Ural (Russland) | |
| | <i>D. m. minor</i> | (Linnaeus, 1758) | Ural bis Ochotskisches Meer und n Mongolei | |
| | <i>D. m. kamtschatkensis</i> | (Malherbe, 1860) | Anadyr-Tiefeland und Kamtschatka (e Sibirien) | |
| | <i>D. m. immaculatus</i> | (Stejneger, 1884) | ne China, Sibirien, Korea und Hokkaidō (Japan) | |
| | <i>D. m. amurensis</i> | (Buturlin, 1908) | z Europa | |
| | <i>D. m. hortorum</i> | (Brehm, CL, 1831) | s Europa | |
| | <i>D. m. buturlini</i> | Hartert, EJO, 1912 | z, e Griechenland und Türkei | |
| | <i>D. m. danfordi</i> | (Hargitt, 1883) | Kaukasus und Transkaukasien (sw Asien) | |
| | <i>D. m. colchicus</i> | (Buturlin, 1908) | se Aserbaidshan (sw Asien) | |
| | <i>D. m. quadrifasciatus</i> | (Radde, 1884) | n Iran | |
| | <i>D. m. hyrcanus</i> | (Zarudny & Bilkevitch, 1913) | sw Iran | |
| | <i>D. m. morgani</i> | (Zarudny & Loudon, 1904) | nw Afrika | |
| | <i>D. m. ledouci</i> | (Malherbe, 1855) | | |
| | <i>Veniliornis</i> | Bonaparte, 1854 | | |
| Sperlingspecht | <i>Veniliornis passerinus</i> | (Linnaeus, 1766) | SA: weit verbreitet | Little Woodpecker |
| | <i>V. p. fidelis</i> | (Hargitt, 1889) | e Kolumbien und w Venezuela | |

| | | | | |
|------------------------------|---|---|--|----------------------------|
| | <i>V. p. modestus</i> | Zimmer, JT, 1942 | ne Venezuela | |
| | <i>V. p. diversus</i> | Zimmer, JT, 1942 | n Brasilien | |
| | <i>V. p. agilis</i> | (Cabanis & Heine, 1863) | e Ecuador bis n Bolivien, w Brasilien | |
| | <i>V. p. insignis</i> | Zimmer, JT, 1942 | wz Brasilien | |
| | <i>V. p. tapajozensis</i> | Gyldenstolpe, 1941 | z Brasilien | |
| | <i>V. p. passerinus</i> | (Linnaeus, 1766) | die Guyanas und ne Brasilien | |
| | <i>V. p. taenionotus</i> | (Reichenbach, 1854) | e Brasilien | |
| | <i>V. p. olivinus</i> | (Natterer & Malherbe, 1845) | s Brasilien bis s Bolivien, Paraguay und n Argentinien | |
| Perlstirnspecht | <i>Veniliornis frontalis</i> | (Cabanis, 1883) | SA: Bolivien bis nw Argentinien | Dot-fronted Woodpecker |
| Perlbauchspecht | <i>Veniliornis spilogaster</i> | (Wagler, 1827) | SA: se Brasilien, e Paraguay, ne Argentinien und Uruguay | White-spotted Woodpecker |
| Streifenschwanzspecht | <i>Veniliornis mixtus</i> | (Boddaert, 1783) | SA: e, z, se | Checkered Woodpecker |
| | <i>V. m. cancellatus</i> | (Wagler, 1829) | se Brasilien | |
| | <i>V. m. mixtus</i> | (Boddaert, 1783) | e Paraguay, Uruguay und ne Argentinien | |
| | <i>V. m. malleator</i> | (Wetmore, 1922) | Gran Chaco von se Bolivien, w Paraguay und n Argentinien | |
| | <i>V. m. berlepschi</i> | (Hellmayr, 1915) | wz und z Argentinien | |
| Strichelkopfspecht | <i>Veniliornis lignarius</i> | (Molina, 1782) | SA: Bolivien, s Chile und Argentinien | Striped Woodpecker |
| Scharlachrückenspecht | <i>Veniliornis callonotus</i> | (Waterhouse, 1841) | SA: sw Kolumbien bis nw Peru | Scarlet-backed Woodpecker |
| | <i>V. c. callonotus</i> | (Waterhouse, 1841) | sw Kolumbien und nw Ecuador | |
| | <i>V. c. major</i> | (Berlepsch & Taczanowski, 1884) | sw Ecuador und nw Peru | |
| Gelbbauchspecht | <i>Veniliornis dignus</i> | (Sclater, PL & Salvin, 1877) | SA: sw Venezuela bis Peru | Yellow-vented Woodpecker |
| | <i>V. d. dignus</i> | (Sclater, PL & Salvin, 1877) | sw Venezuela, w Kolumbien und n Ecuador | |
| | <i>V. d. baezae</i> | Chapman, 1923 | ez Ecuador | |
| | <i>V. d. valdizani</i> | (Berlepsch & Stolzmann, 1894) | ez Peru | |
| Bindenbauchspecht | <i>Veniliornis nigriceps</i> | (d'Orbigny, 1840) | SA: n Kolumbien bis Bolivien | Bar-bellied Woodpecker |
| | <i>V. n. equifasciatus</i> | Chapman, 1912 | wz Kolumbien und n Ecuador | |
| | <i>V. n. pectoralis</i> | (Berlepsch & Stolzmann, 1902) | z Peru | |
| | <i>V. n. nigriceps</i> | (d'Orbigny, 1840) | n Bolivien | |
| Blutrückenspecht | <i>Veniliornis sanguineus</i> | (Lichtenstein, AAH, 1793) | SA: die Guyanas | Blood-colored Woodpecker |
| Blutbürzelspecht | <i>Veniliornis kirkii</i> | (Malherbe, 1845) | MA, SA: Costa Rica bis nw Südamerika | Red-rumped Woodpecker |
| | <i>V. k. neglectus</i> | Bangs, 1901 | sw Costa Rica und w Panama | |
| | <i>V. k. cecillii</i> | (Malherbe, 1849) | e Panama und w Kolumbien bis w Ecuador und n Peru | |
| | <i>V. k. continentalis</i> | Hellmayr, 1906 | n, w Venezuela | |
| | <i>V. k. monticola</i> | Hellmayr, 1918 | Tepuis von se Venezuela | |
| | <i>V. k. kirkii</i> | (Malherbe, 1845) | Trinidad, Tobago und ne Venezuela | |
| Blutflügelspecht | <i>Veniliornis affinis</i> | (Swainson, 1821) | SA: Amazonien, e Brasilien | Red-stained Woodpecker |
| | <i>V. a. orenocensis</i> | Berlepsch & Hartert, EJO, 1902 | se Kolumbien, s Venezuela und n Brasilien | |
| | <i>V. a. hilaris</i> | (Cabanis & Heine, 1863) | e Ecuador bis n Bolivien, w Brasilien | |
| | <i>V. a. ruficeps</i> | (Spix, 1824) | z, ne Brasilien | |
| | <i>V. a. affinis</i> | (Swainson, 1821) | e Brasilien | |
| Chocóspecht | <i>Veniliornis chocoensis</i> | Todd, 1919 | SA: w Kolumbien bis nw Ecuador | Choco Woodpecker |
| Goldnackenspecht | <i>Veniliornis cassini</i> | (Malherbe, 1862) | SA: ne Amazonien | Golden-collared Woodpecker |
| Goldohrspecht | <i>Veniliornis maculifrons</i> | (Spix, 1824) | SA: e Brasilien | Yellow-eared Woodpecker |
| | <i>Leuconotopicus</i> | Malherbe, 1845 | | |
| Kokardenspecht | <i>Leuconotopicus borealis</i> | (Vieillot, 1809) | NA: se USA | Red-cockaded Woodpecker |
| Rußspecht | <i>Leuconotopicus fumigatus</i> | (d'Orbigny, 1840) | MA, SA: e Mexiko bis nw Argentinien | Smoky-brown Woodpecker |
| | <i>L. f. oleagineus</i> | (Reichenbach, 1854) | sw, e Mexiko | |
| | <i>L. f. sanguinolentus</i> | (Sclater, PL, 1859) | s Mexiko bis w Panama | |
| | <i>L. f. reichenbachi</i> | (Cabanis & Heine, 1863) | n Venezuela | |
| | <i>L. f. fumigatus</i> | (d'Orbigny, 1840) | n Kolumbien und nw Venezuela bis nw Argentinien | |
| | <i>L. f. obscuratus</i> | (Chapman, 1927) | nw Ecuador, nw Peru | |
| Arizonaspecht | <i>Leuconotopicus arizonae</i> | (Hargitt, 1886) | NA, MA: sw USA und w, n Mexiko | Arizona Woodpecker |
| | <i>L. a. arizonae</i> | (Hargitt, 1886) | se Arizona (USA) und nw Mexiko | |
| | <i>L. a. fraterculus</i> | (Ridgway, 1887) | w Mexiko | |
| Stricklandspecht | <i>Leuconotopicus stricklandi</i> | (Malherbe, 1845) | MA: z Mexiko | Strickland's Woodpecker |
| Haarspecht | <i>Leuconotopicus villosus</i> | (Linnaeus, 1766) | NA, MA: weit verbreitet | Hairy Woodpecker |
| | <i>L. v. septentrionalis</i> | (Nuttall, 1840) | w Nordamerika von s Alaska bis Ontario (Kanada) bis New Mexico (USA) | |
| | <i>L. v. picoideus</i> | (Osgood, 1901) | Haida Gwaii (vor British Columbia, Kanada) | |
| | <i>L. v. harrisi</i> | (Audubon, 1838) | se Alaska bis n Kalifornien (USA) | |
| | <i>L. v. terraenovae</i> | (Batchelder, 1908) | Neufundland (Kanada) | |
| | <i>L. v. villosus</i> | (Linnaeus, 1766) | se Kanada und nz, ne USA | |
| | <i>L. v. orius</i> | (Oberholser, 1911) | sz Britisch-Kolumbien (Kanada) bis se Kalifornien und sw Utah (USA) | |
| | <i>L. v. monticola</i> | (Anthony, 1898) | z British Columbia (Kanada) bis n New Mexico (USA) | |
| | <i>L. v. leucothorectis</i> | (Oberholser, 1911) | se Kalifornien bis w Texas (USA) | |
| | <i>L. v. audubonii</i> | (Swainson, 1832) | se USA | |
| | <i>L. v. hyloscopus</i> | (Cabanis & Heine, 1863) | w, s Kalifornien (USA) und n Baja California (Mexiko) | |
| | <i>L. v. icastus</i> | (Oberholser, 1911) | se Arizona, sw New Mexico (USA) bis w Mexiko | |
| | <i>L. v. intermedius</i> | (Nelson, 1900) | e Mexiko | |
| | <i>L. v. jardinii</i> | (Malherbe, 1845) | sz, ez Mexiko | |
| | <i>L. v. sanctorum</i> | (Nelson, 1897) | se Mexiko bis nw Nicaragua | |
| | <i>L. v. extimus</i> | (Bangs, 1902) | nz Costa Rica bis w Panama | |
| | <i>L. v. piger</i> | (Allen, GM, 1905) | n Bahamas | |
| | <i>L. v. maynardi</i> | (Ridgway, 1887) | s Bahamas | |
| Weißkopfspecht | <i>Leuconotopicus albolarvatus</i> | (Cassin, 1850) | NA: sw Kanada und w USA | White-headed Woodpecker |
| | <i>L. a. albolarvatus</i> | (Cassin, 1850) | British Columbia (Kanada) bis sw USA | |
| | <i>L. a. gravirostris</i> | (Grinnell, 1902) | s Kalifornien | |

| | | | | |
|----------------------------|---|---|--|-----------------------------|
| Rostbauchspecht | <i>Dendrocopos hyperythrus</i> <i>D. h. marshalli</i> <i>D. h. hyperythrus</i> <i>D. h. subrufinus</i> <i>D. h. annamensis</i> | Koch, 1816 (Vigors, 1831) (Hartert, EJO, 1912) (Vigors, 1831) (Cabanis & Heine, 1863) (Kloss, 1925) | OR: n Indien bis se, e Asien ne Pakistan und n Indien n Indien (Uttarakhand) und Nepal bis Tibet, sw China, Myanmar und n Thailand ne China, se Sibirien und Korea s Indochina | Rufous-bellied Woodpecker |
| Isabellbrustspecht | <i>Dendrocopos macei</i> <i>D. m. westermanni</i> <i>D. m. macei</i> | (Vieillot, 1818) (Blyth, 1870) (Vieillot, 1818) | OR: n Pakistan bis n Myanmar n Pakistan und nw Indien bis w Nepal z Nepal und e Indien bis n Myanmar | Fulvous-breasted Woodpecker |
| Sprenkelbrustspecht | <i>Dendrocopos analis</i> <i>D. a. longipennis</i> <i>D. a. andamanensis</i> <i>D. a. analis</i> | (Bonaparte, 1850) Hesse, 1912 (Blyth, 1859) (Bonaparte, 1850) | OR: s Myanmar bis Indochina, Andamanen, Java und Bali z Myanmar über Thailand bis s Vietnam Andamanen s Sumatra, Java und Bali | Freckle-breasted Woodpecker |
| Streifenbrustspecht | <i>Dendrocopos atratus</i> <i>D. a. atratus</i> <i>D. a. vietnamensis</i> | (Blyth, 1849) (Blyth, 1849) Stepanyan, 1988 | OR: se Asien ne Indien, Myanmar, Thailand und Laos Vietnam | Stripe-breasted Woodpecker |
| Darjeelingspecht | <i>Dendrocopos darjellensis</i> <i>D. d. darjellensis</i> <i>D. d. desmursi</i> | (Blyth, 1845) (Blyth, 1845) (Verreaux, J, 1871) | OR: wz Nepal bis n Vietnam und sz China Nepal und ne Indien bis s China und nw Vietnam z China | Darjeeling Woodpecker |
| Himalajaspecht | <i>Dendrocopos himalayensis</i> <i>D. h. albescens</i> <i>D. h. himalayensis</i> | (Jardine & Selby, 1831) (Baker, ECS, 1926) (Jardine & Selby, 1831) | PAL: ne Afghanistan bis w Nepal ne Afghanistan, n Pakistan und n Indien Kaschmir bis Nepal | Himalayan Woodpecker |
| Tamariskenspecht | <i>Dendrocopos assimilis</i> | (Blyth, 1849) | PAL: se Iran, Pakistan s des Himalaja und äußeres w Indien (dort selten) | Sind Woodpecker |
| Blutspecht | <i>Dendrocopos syriacus</i> <i>D. s. syriacus</i> <i>D. s. transcaucasicus</i> <i>D. s. milleri</i> | (Hemprich & Ehrenberg, 1833) (Hemprich & Ehrenberg, 1833) Buturlin, 1910 Zarudny, 1909 | PAL: se Europa bis s Iran se Europa bis Türkei und sw Iran Transkaukasien und n Iran se Iran | Syrian Woodpecker |
| Weißflügelspecht | <i>Dendrocopos leucopterus</i> | (Salvadori, 1871) | PAL: sz, se Kasachstan bis n, w Xinjiang (nw China), s über Usbekistan und Turkmenistan bis nz Afghanistan und w Kirgisistan und w Tadschikistan | White-winged Woodpecker |
| Buntspecht | <i>Dendrocopos major</i> <i>D. m. major</i> <i>D. m. brevirostris</i> <i>D. m. kamtschaticus</i> <i>D. m. anglicus</i> <i>D. m. pinetorum</i> <i>D. m. parroti</i> <i>D. m. harterti</i> <i>D. m. italiae</i> <i>D. m. hispanus</i> <i>D. m. canariensis</i> <i>D. m. thanneri</i> <i>D. m. mauritanus</i> <i>D. m. numidus</i> <i>D. m. candidus</i> <i>D. m. paphlagoniae</i> <i>D. m. tenuirostris</i> <i>D. m. poelzami</i> <i>D. m. japonicus</i> <i>D. m. wulashanicus</i> <i>D. m. cabanisi</i> <i>D. m. beicki</i> <i>D. m. mandarinus</i> <i>D. m. stresemanni</i> <i>D. m. hainanus</i> | (Linnaeus, 1758) (Linnaeus, 1758) (Reichenbach, 1854) (Dybowski, 1883) Hartert, EJO, 1900 (Brehm, CL, 1831) Hartert, EJO, 1911 Arrigoni degli Oddi, 1902 (Stresemann, 1919) (Schluter, 1908) (Koenig, AF, 1889) le Roi, 1911 (Brehm, CL, 1855) (Malherbe, 1843) (Stresemann, 1919) (Kummerlöwe & Niethammer, 1935) Buturlin, 1906 (Bogdanov, 1879) (Seebohm, 1883) Cheng T, Xian Y, Zhang Y & Jiang Z, 1975 (Malherbe, 1854) (Stresemann, 1927) (Malherbe, 1857) (Rensch, 1923) Hartert, EJO & Hesse, 1911 | PAL: weit verbreitet Skandinavien und ne Polen bis w Sibirien w Sibirien bis e Sibirien, ne China und n Mongolei Kamtschatka (e Sibirien) Großbritannien z Europa Korsika Sardinien Italien, Sizilien und w Slowenien Iberische Halbinsel Teneriffa (z Kanaren, z Makaronesien) Gran Canaria (z Kanaren, z Makaronesien) Marokko n Algeria und Tunesien Rumänien und s Ukraine bis Griechenland n Türkei Kaukasus und Transkaukasien (sw Asien) se Aserbaidschan, n Iran und sw Turkmenistan se Sibirien, ne China, Korea und n, z Japan Innere Mongolei (n China) e China z China s China und e Myanmar bis n Laos und n Vietnam ne Indien, ne Myanmar bis se Tibet und sz China (w Sichuan, Yunnan) Hainan (vor se China) | Great Spotted Woodpecker |
| "Maurenbuntspecht" | | | | |
| "Kaspibuntspecht" | | | | |
| "Japanbuntspecht" | | | | |
| "Chinabuntspecht" | | | | |
| Okinawaspecht | <i>Dendrocopos noguchii</i> | (Seebohm, 1887) | PAL: n Okinawa (s Ryūkyū-Inseln, s Japan) | Okinawa Woodpecker |
| Weißrückenspecht | <i>Dendrocopos leucotos</i> <i>D. l. tangi</i> <i>D. l. fohkiensis</i> <i>D. l. insularis</i> <i>D. l. lilfordi</i> <i>D. l. subcirris</i> <i>D. l. stejnegeri</i> <i>D. l. namiyei</i> <i>D. l. takahashii</i> <i>D. l. quelpartensis</i> <i>D. l. owstoni</i> <i>D. l. leucotos</i> <i>D. l. uralensis</i> | (Bechstein, 1802) Cheng T, 1956 (Buturlin, 1908) (Gould, 1863) (Sharpe & Dresser, 1871) (Stejneger, 1886) (Kuroda, Nm, 1921) (Stejneger, 1886) (Kuroda, Nm & Mori, 1920) (Kuroda, Nm & Mori, 1918) (Ogawa, 1905) (Bechstein, 1802) (Malherbe, 1860) | PAL: weit verbreitet wz China se China Taiwan s Europa bis Kaukasus Hokkaidō (Japan) n Honshū (Japan) s Honshū, Kyūshū und Shikoku (Japan) Ulleungdo (vor Südkorea) Jeju-do (vor Südkorea) n Ryūkyū-Inseln (Japan) z, n Europa über z Russland bis se Sibirien und ne China w Ural bis Baikalsee | White-backed Woodpecker |
| Zimtflügelspecht | <i>Piculus simplex</i> | Spix, 1824 (Salvin, 1870) | MA: Honduras bis Panama | Rufous-winged Woodpecker |
| Panamaspecht | <i>Piculus collopterus</i> | (Lawrence, 1862) | MA: Panama | Stripe-cheeked Woodpecker |
| Weißkehlspecht | <i>Piculus leucolaemus</i> | (Natterer & Malherbe, 1845) | SA: w Amazonien | White-throated Woodpecker |

| | | | | |
|---------------------------|---|---|--|----------------------------|
| Litaspecht | <i>Picus litae</i> | (Rothschild, 1901) | SA: w Kolumbien bis nw Ecuador | Lita Woodpecker |
| Gelbkehlspecht | <i>Picus flavigula</i> <i>P. f. flavigula</i> | (Boddaert, 1783) (Boddaert, 1783) | SA: Amazonien, se Brasilien e Kolumbien und s Venezuela über die Guyanas bis n Brasilien | Yellow-throated Woodpecker |
| "Rotkinnspecht" | <i>P. f. magnus</i> <i>P. f. erythropis</i> | (Cherrie & Reichenberger, 1921) (Vieillot, 1818) | ne Ecuador und se Kolumbien bis n Bolivien, w Brasilien e, se Brasilien | |
| Bronzespecht | <i>Picus chrysochloros</i> | (Vieillot, 1818) | MA, SA: Panama bis Venezuela, Amazonien, se Brasilien, Bolivien, Paraguay und n Argentinien | Golden-green Woodpecker |
| "Kolumbienbronzespecht" | <i>P. c. xanthochlorus</i> | (Sclater, PL & Salvin, 1875) | e Panama, n Kolumbien und nw Venezuela | |
| "Guyanasbronzespecht" | <i>P. c. capistratus</i> | (Malherbe, 1862) | e Ecuador, ne Peru und se Kolumbien bis n Brasilien (n des Amazonas) und die Guyanas | |
| "Amazonasbronzespecht" | <i>P. c. laemostictus</i> | Todd, 1937 | e Peru, w, z amazonisches Brasilien (s des Amazonas) und nw Bolivien | |
| "Parabronzespecht" | <i>P. c. paraensis</i> | (Snethlage, E, 1907) | ne amazonisches Brasilien | |
| "Unabronzespecht" | <i>P. c. polyzonus</i> <i>P. c. chrysochloros</i> | (Valenciennes, 1826) (Vieillot, 1818) | se Brasilien ne, ez, s Brasilien bis z, e Bolivien, Paraguay und n Argentinien | |
| Weißbrauenspecht | <i>Picus aurulentus</i> | (Temminck, 1821) | SA: se Brasilien, e Paraguay und ne Argentinien | Yellow-browed Woodpecker |
| Olivmantelspecht | <i>Colaptes</i> <i>Colaptes rubiginosus</i> | Vigors, 1825 (Swainson, 1820) | MA, SA: Mexiko bis Guyana, nw Peru und nw Argentinien | Golden-olive Woodpecker |
| | <i>C. r. yucatanensis</i> | (Cabot, S, 1844) | s, se Mexiko bis w Panama | |
| | <i>C. r. alleni</i> | (Bangs, 1902) | n Kolumbien | |
| | <i>C. r. buenavistae</i> | (Chapman, 1915) | e Kolumbien und e Ecuador | |
| | <i>C. r. meridensis</i> | (Ridgway, 1911) | nw Venezuela | |
| | <i>C. r. rubiginosus</i> | (Swainson, 1820) | nz, ne Venezuela | |
| | <i>C. r. deltanus</i> | (Aveledo & Ginés, 1953) | Delta Amacuro (ne Venezuela) | |
| | <i>C. r. paraquensis</i> | (Phelps, WH & Phelps, WH Jr, 1948) | sz Venezuela | |
| | <i>C. r. guianae</i> | (Hellmayr, 1918) | e Venezuela und w Guyana | |
| | <i>C. r. viridissimus</i> | (Chapman, 1939) | Tepuis von se Venezuela | |
| | <i>C. r. nigriceps</i> | (Blake, 1941) | s Guyana und s Suriname | |
| | <i>C. r. trinitatis</i> | (Ridgway, 1911) | Trinidad | |
| | <i>C. r. tobagensis</i> | (Ridgway, 1911) | Tobago | |
| | <i>C. r. gularis</i> | (Hargitt, 1889) | z, w Kolumbien | |
| | <i>C. r. rubripileus</i> | (Salvadori & Festa, 1900) | sw Kolumbien, w Ecuador und nw Peru | |
| | <i>C. r. coloratus</i> | (Chapman, 1923) | se Ecuador bis nz Peru | |
| | <i>C. r. chrysogaster</i> | (Berlepsch & Stolzmann, 1902) | z Peru | |
| | <i>C. r. canipileus</i> | (d'Orbigny, 1840) | z, se Bolivien | |
| | <i>C. r. tucumanus</i> | (Cabanis, 1883) | s Bolivien und nw Argentinien | |
| Graukappenspecht | <i>Colaptes auricularis</i> | (Salvin & Godman, 1889) | MA: w Mexiko | Grey-crowned Woodpecker |
| Bronzeflügelspecht | <i>Colaptes aeruginosus</i> | (Malherbe, 1862) | MA: ne Mexiko | Bronze-winged Woodpecker |
| Rotmantelspecht | <i>Colaptes rivolii</i> | (Boissonneau, 1840) | SA: nw Venezuela bis z Bolivien | Crimson-mantled Woodpecker |
| | <i>C. r. quindiuna</i> | (Chapman, 1923) | nz Kolumbien | |
| | <i>C. r. zuliensis</i> | (Aveledo & Pérez, 1989) | Sierra de Perijá (Grenze Kolumbien-Venezuela) | |
| | <i>C. r. rivolii</i> | (Boissonneau, 1840) | ez Kolumbien und nw Venezuela | |
| | <i>C. r. meridae</i> | (Chapman, 1923) | w Venezuela | |
| | <i>C. r. brevirostris</i> | (Taczanowski, 1875) | sw Kolumbien bis z Peru | |
| | <i>C. r. atriceps</i> | (Sclater, PL & Salvin, 1876) | se Peru und Bolivien | |
| Graustirnspecht | <i>Colaptes atricollis</i> | (Malherbe, 1850) | SA: Peru | Black-necked Woodpecker |
| | <i>C. a. atricollis</i> | (Malherbe, 1850) | w Peru | |
| | <i>C. a. peruvianus</i> | (Reichenbach, 1854) | e Peru | |
| Tüpfelbrustspecht | <i>Colaptes punctigula</i> | (Boddaert, 1783) | MA, SA: Panama über n Südamerika und Amazonien | Spot-breasted Woodpecker |
| | <i>C. p. ujhelyii</i> | (Madarász, G, 1912) | e Panama bis n Kolumbien | |
| | <i>C. p. striatigularis</i> | (Chapman, 1914) | wz Kolumbien | |
| | <i>C. p. punctipectus</i> | (Cabanis & Heine, 1863) | e Kolumbien und Venezuela | |
| | <i>C. p. zuliae</i> | (Cory, 1915) | nw Venezuela | |
| | <i>C. p. punctigula</i> | (Boddaert, 1783) | die Guyanas | |
| | <i>C. p. guttatus</i> | (Spix, 1824) | oberes Amazonien | |
| Grünbindenspecht | <i>Colaptes melanochloros</i> | (Gmelin, JF, 1788) | SA: e, z, se | Green-barred Woodpecker |
| | <i>C. m. melanochloros</i> | (Gmelin, JF, 1788) | s Brasilien, se Paraguay, ne Argentinien und Uruguay | |
| | <i>C. m. nattereri</i> | (Malherbe, 1845) | ne Brasilien über z Brasilien bis e Bolivien | |
| "Goldbrustspecht" | <i>C. m. melanolaimus</i> | (Malherbe, 1857) | z, s Bolivien | |
| | <i>C. m. nigroviridis</i> | (Grant, CHB, 1911) | e Bolivien, w Paraguay und nz Argentinien | |
| | <i>C. m. leucofrenatus</i> | Leybold, 1873 | nw bis z, ez Argentinien | |
| Goldspecht | <i>Colaptes auratus</i> | (Linnaeus, 1758) | NA, MA: weit verbreitet | Northern Flicker |
| "Kupfergoldspecht" | <i>C. a. cafer</i> <i>C. a. collaris</i> | (Gmelin, JF, 1788) Vigors, 1829 | s Alaska bis n Kalifornien (USA) sw Kanada und w USA (außer pazfischer nw) bis nw Mexiko | |
| | † <i>C. a. rufipileus</i> | Ridgway, 1876 | Guadalupe (vor nw Mexiko) | |
| | <i>C. a. nanus</i> | Griscom, 1934 | w Texas (USA) bis ne Mexiko | |
| "Guatemalagoldspecht" | <i>C. a. mexicanoides</i> <i>C. a. mexicanus</i> <i>C. a. luteus</i> <i>C. a. auratus</i> <i>C. a. chrysocaulosus</i> <i>C. a. gundlachi</i> | Lafresnaye, 1844 Swainson, 1827 Bangs, 1898 (Linnaeus, 1758) Gundlach, 1858 Cory, 1886 | s Mexiko bis Nicaragua z Mexiko z Alaska bis e Kanada, ne USA und Montana (nz USA) se USA | |
| Wüstengoldspecht | <i>Colaptes chrysoides</i> | (Malherbe, 1852) | NA, MA: sw USA und nw Mexiko | Gilded Flicker |

| | | | | |
|---------------------------|------------------------------------|--|--|-----------------------------|
| | <i>C. c. mearnsi</i> | Ridgway, 1911 | se Kalifornien und z, s Arizona (USA) bis n Sonora (nw Mexiko) | |
| | <i>C. c. tenebrosus</i> | Van Rossem, 1930 | n Sonora bis n Sinaloa (nw Mexiko) | |
| | <i>C. c. brunnescens</i> | Anthony, 1895 | n, z Baja California (nw Mexiko) | |
| | <i>C. c. chrysooides</i> | (Malherbe, 1852) | s Baja California (nw Mexiko) | |
| Bermudaspecht | † <i>Colaptes oceanicus</i> | Olson, 2013 | NA: Bermuda | Bermuda Flicker |
| Kubasppecht | <i>Colaptes fernandinae</i> | Vigors, 1827 | NA: Kuba | Fernandina's Flicker |
| Bänderspecht | <i>Colaptes pitius</i> | (Molina, 1782) | SA: Chile, sw Argentinien | Chilean Flicker |
| Südandenspecht | <i>Colaptes rupicola</i> | d'Orbigny, 1840 | SA: s Ecuador bis nw Argentinien | Andean Flicker |
| | <i>C. r. cinereicapillus</i> | Reichenbach, 1854 | s Ecuador und n Peru | |
| | <i>C. r. puna</i> | Cabanis, 1883 | z, s Peru | |
| | <i>C. r. rupicola</i> | d'Orbigny, 1840 | Bolivien, n Chile und nw Argentinien | |
| Feldspecht | <i>Colaptes campestris</i> | (Vieillot, 1818) | SA: e, z, se | Campo Flicker |
| | <i>C. c. campestris</i> | (Vieillot, 1818) | z Suriname und nz, e Brasilien bis Bolivien und z Paraguay | |
| | <i>C. c. campestroides</i> | (Malherbe, 1849) | z, s Paraguay bis se Brasilien, Uruguay und e Argentinien | |
| | <i>Celeus</i> | Boie, F, 1831 | | |
| Rotkehlsppecht | <i>Celeus loricatus</i> | (Reichenbach, 1854) | MA, SA: e Nicaragua bis sw Ecuador | Cinnamon Woodpecker |
| | <i>C. l. diversus</i> | Ridgway, 1914 | e Nicaragua bis w Panama | |
| | <i>C. l. mentalis</i> | Cassin, 1860 | Panama und nw Kolumbien | |
| | <i>C. l. innotatus</i> | Todd, 1917 | n Kolumbien | |
| | <i>C. l. loricatus</i> | (Reichenbach, 1854) | w Kolumbien bis sw Ecuador | |
| Olivbürzelspecht | <i>Celeus undatus</i> | (Linnaeus, 1766) | SA: e Venezuela bis ne Brasilien | Waved Woodpecker |
| | <i>C. u. amacurensis</i> | Phelps, WH & Phelps, WH Jr, 1950 | ne Venezuela | |
| | <i>C. u. undatus</i> | (Linnaeus, 1766) | e Venezuela, die Guyanas und ne Brasilien | |
| | <i>C. u. multifasciatus</i> | (Natterer & Malherbe, 1845) | ne Brasilien (s des Amazonas) | |
| Gelbflankenspecht | <i>Celeus grammicus</i> | (Natterer & Malherbe, 1845) | SA: w, nw, z Amazonien | Scaly-breasted Woodpecker |
| | <i>C. g. verreauxii</i> | (Malherbe, 1858) | e Ecuador und ne Peru | |
| | <i>C. g. grammicus</i> | (Natterer & Malherbe, 1845) | se Kolumbien und s Venezuela bis ne Peru und w Brasilien; auch Französisch-Guayana | |
| | <i>C. g. subcervinus</i> | Todd, 1937 | z Brasilien | |
| | <i>C. g. latifasciatus</i> | Seilern, 1934 | se Peru und sw Brasilien bis n Bolivien | |
| Kastanienspecht | <i>Celeus castaneus</i> | (Wagler, 1829) | MA: se Mexiko bis w Panama | Chestnut-colored Woodpecker |
| Fahlkopfspecht | <i>Celeus elegans</i> | (Müller, PLS, 1776) | SA: n, Amazonien | Chestnut Woodpecker |
| | <i>C. e. hellmayri</i> | Berlepsch, 1908 | e Venezuela, Guyana und Suriname | |
| | <i>C. e. deltanus</i> | Phelps, WH & Phelps, WH Jr, 1950 | ne Venezuela | |
| | <i>C. e. leotaudi</i> | Hellmayr, 1906 | Trinidad | |
| | <i>C. e. elegans</i> | (Müller, PLS, 1776) | Französisch-Guayana und ne Brasilien (n des Amazonas) | |
| | <i>C. e. citreopygius</i> | Slater, PL & Salvin, 1867 | e Ecuador und e Peru | |
| "Jumanaspecht" | <i>C. e. jumanus</i> | (Spix, 1824) | e Kolumbien und s Venezuela bis n Bolivien | |
| Blassschopfspecht | <i>Celeus lugubris</i> | (Malherbe, 1851) | SA: sz | Pale-crested Woodpecker |
| | <i>C. l. lugubris</i> | (Malherbe, 1851) | e Bolivien und sw Brasilien | |
| | <i>C. l. kerri</i> | Hargitt, 1891 | Paraguay, s Brasilien und ne Argentinien | |
| Gelbschopfspecht | <i>Celeus flavescens</i> | (Gmelin, JF, 1788) | SA: e, se | Blond-crested Woodpecker |
| | <i>C. f. intercedens</i> | Hellmayr, 1908 | ne Brasilien | |
| | <i>C. f. flavescens</i> | (Gmelin, JF, 1788) | e Paraguay bis se Brasilien und ne Argentinien | |
| Blondschopfspecht | <i>Celeus ochraceus</i> | (Spix, 1824) | SA: e Brasilien | Ochre-backed Woodpecker |
| Strohspecht | <i>Celeus flavus</i> | (Müller, PLS, 1776) | SA: Amazonien, se Brasilien | Cream-colored Woodpecker |
| | <i>C. f. flavus</i> | (Müller, PLS, 1776) | e Kolumbien, Venezuela, die Guyanas und Amazonien | |
| | <i>C. f. subflavus</i> | Slater, PL & Salvin, 1877 | e Brasilien | |
| Zimtkopfspecht | <i>Celeus spectabilis</i> | Slater, PL & Salvin, 1880 | SA: w Amazonien | Rufous-headed Woodpecker |
| | <i>C. s. spectabilis</i> | Slater, PL & Salvin, 1880 | e Ecuador und ne Peru | |
| | <i>C. s. exsul</i> | Bond, J & Meyer de Schauensee, 1941 | se Peru, n Bolivien und w Brasilien | |
| Caatingaspecht | <i>Celeus obrieni</i> | Short, 1973 | SA: e Brasilien | Kaempfer's Woodpecker |
| Schwarzbrustspecht | <i>Celeus torquatus</i> | (Boddaert, 1783) | SA: Amazonien, se Brasilien | Ringed Woodpecker |
| "Ringspecht" | <i>C. t. torquatus</i> | (Boddaert, 1783) | e Venezuela, die Guyanas und ne Brasilien | |
| "Schwarzbrustspecht" | <i>C. t. occidentalis</i> | (Hargitt, 1889) | se Kolumbien, amazonisches Brasilien und n Bolivien | |
| "Falkenspecht" | <i>C. t. tinnunculus</i> | (Wagler, 1829) | e Brasilien | |
| Wellenohrspecht | <i>Celeus galeatus</i> | (Temminck, 1822) | SA: se Brasilien, e Paraguay und ne Argentinien | Helmeted Woodpecker |
| | <i>Dryocopus</i> | Boie, F, 1826 | | |
| Schwarzbauchspecht | <i>Dryocopus schulzii</i> | (Cabanis, 1882) | SA: sz Bolivien und w Paraguay bis nz Argentinien | Black-bodied Woodpecker |
| Linienpecht | <i>Dryocopus lineatus</i> | (Linnaeus, 1766) | MA, SA: weit verbreitet | Lineated Woodpecker |
| | <i>D. l. scapularis</i> | (Vigors, 1829) | w Mexiko | |
| | <i>D. l. similis</i> | (Lesson, RP, 1847) | e Mexiko bis nw Costa Rica | |
| | <i>D. l. lineatus</i> | (Linnaeus, 1766) | e Costa Rica bis e Peru, n Paraguay, e Brasilien und die Guyanas | |
| | <i>D. l. fuscipennis</i> | Slater, PL, 1860 | w Ecuador und nw Peru | |
| | <i>D. l. erythroptus</i> | (Valenciennes, 1826) | se Brasilien, e Paraguay und ne Argentinien | |
| Helmspecht | <i>Dryocopus pileatus</i> | (Linnaeus, 1758) | NA: e, nw USA und s Kanada | Pileated Woodpecker |
| | <i>D. p. abieticola</i> | (Bangs, 1898) | s Kanada s über w, nz, ne USA | |
| | <i>D. p. pileatus</i> | (Linnaeus, 1758) | se USA | |
| Weißbauchspecht | <i>Dryocopus javensis</i> | (Horsfield, 1821) | OR: weit verbreitet | White-bellied Woodpecker |
| | <i>D. j. hodgsonii</i> | (Jerdon, 1840) | Indien | |
| | <i>D. j. richardsi</i> | Tristram, 1879 | Korea | |
| | <i>D. j. forresti</i> | Rothschild, 1922 | n Myanmar und sw China | |
| | <i>D. j. feddeni</i> | (Blyth, 1863) | Myanmar, Thailand und s Indochina | |

| | | | |
|----------------------------|---|-----------------------------------|--|
| | <i>D. j. javensis</i> | (Horsfield, 1821) | z, s Malaiische Halbinsel, Sumatra, Nias (w von n Sumatra), Java, Bali, n Natuna-Inseln (nw von Borneo) und Borneo |
| | <i>D. j. parvus</i> | (Richmond, 1902) | Simeuluë (w von n Sumatra) |
| | <i>D. j. hargitti</i> | (Sharpe, 1884) | Palawan-Inselgruppe (sw Philippinen) |
| | <i>D. j. esthloterus</i> | Parkes, 1971 | n Luzon (n Philippinen) |
| | <i>D. j. confusus</i> | (Stresemann, 1913) | z, s Luzon (n Philippinen) |
| | <i>D. j. pectoralis</i> | (Tweeddale, 1878) | Samar, Leyte, Bohol (ez Philippinen) |
| | <i>D. j. multilunatus</i> | (McGregor, 1907) | Basilan, Dinagat, Mindanao (s Philippinen) |
| | <i>D. j. suluensis</i> | (Blasius, W, 1890) | Sulu-Archipel (s Philippinen) |
| | <i>D. j. philippinensis</i> | (Steere, 1890) | Panay, Masbate, Guimaras, Negros (wz Philippinen) |
| † | <i>D. j. cebuensis</i> | Kennedy, RS, 1987 | Cebu (z Philippinen) |
| | <i>D. j. mindorensis</i> | (Steere, 1890) | Mindoro (wz Philippinen) |
| Andamanenspecht | <i>Dryocopus hodgei</i> | (Blyth, 1860) | OR: Andamanen |
| Schwarzspecht | <i>Dryocopus martius</i> | (Linnaeus, 1758) | PAL: weit verbreitet |
| | <i>D. m. martius</i> | (Linnaeus, 1758) | w Europa bis Kamtschatka und Japan |
| | <i>D. m. khamensis</i> | (Buturlin, 1908) | Tibet und sw China |
| | <i>Campephilus</i> | Gray, GR, 1840 | |
| Zimtbindenspecht | <i>Campephilus pollens</i> | (Bonaparte, 1845) | SA: nz Kolumbien bis Peru |
| | <i>C. p. pollens</i> | (Bonaparte, 1845) | nz Kolumbien und sw Venezuela bis Ecuador |
| | <i>C. p. peruvianus</i> | (Cory, 1915) | Peru |
| Blutbauchspecht | <i>Campephilus haematogaster</i> | (Tschudi, 1844) | MA, SA: Panama bis Peru |
| "Prachtspecht" | <i>C. h. splendens</i> | Hargitt, 1889 | Panama, w Kolumbien und nw Ecuador |
| | <i>C. h. haematogaster</i> | (Tschudi, 1844) | z Kolumbien, e Ecuador bis z Peru |
| Rothalsspecht | <i>Campephilus rubricollis</i> | (Boddaert, 1783) | SA: Amazonien |
| | <i>C. r. rubricollis</i> | (Boddaert, 1783) | e Kolumbien und e Ecuador über s Venezuela, die Guyanas und n Brasilien |
| | <i>C. r. trachelopyrus</i> | (Malherbe, 1857) | e Peru, n Bolivien und w Brasilien |
| | <i>C. r. olallae</i> | (Gyldenstolpe, 1945) | z, sw Brasilien bis z Bolivien |
| Scharlachkopfspecht | <i>Campephilus robustus</i> | (Lichtenstein, MHC, 1818) | SA: se Brasilien, e Paraguay und ne Argentinien |
| Schwarzkehlspecht | <i>Campephilus melanoleucos</i> | (Gmelin, JF, 1788) | SA: weit verbreitet, auch Panama |
| | <i>C. m. malherbii</i> | Gray, GR, 1845 | w Panama bis n, z Kolumbien |
| | <i>C. m. melanoleucos</i> | (Gmelin, JF, 1788) | Kolumbien bis die Guyanas, s bis Bolivien, Paraguay und ne Argentinien |
| | <i>C. m. cearae</i> | (Cory, 1915) | e, s Brasilien |
| Königspecht | <i>Campephilus guatemalensis</i> | (Hartlaub, 1844) | MA: weit verbreitet |
| | <i>C. g. regius</i> | Reichenbach, 1854 | e Mexiko |
| | <i>C. g. nelsoni</i> | (Ridgway, 1911) | n, w Mexiko |
| | <i>C. g. guatemalensis</i> | (Hartlaub, 1844) | s Mexiko bis w Panama |
| Guayaquilspecht | <i>Campephilus gayaquilensis</i> | (Lesson, RP, 1845) | SA: sw Kolumbien bis nw Peru |
| Weißmantelspecht | <i>Campephilus leucopogon</i> | (Valenciennes, 1826) | SA: z Bolivien und w Paraguay bis nw Uruguay und nz Argentinien |
| | <i>Campephilus magellanicus</i> | (King, PP, 1827) | SA: Chile, sw Argentinien |
| Magellanspecht | <i>Campephilus principalis</i> | (Linnaeus, 1758) | NA: se USA, Kuba |
| Elfenbeinspecht | <i>C. p. principalis</i> | (Linnaeus, 1758) | se USA |
| | <i>C. p. bairdii</i> | Cassin, 1864 | Kuba |
| Kaiserspecht | <i>Campephilus imperialis</i> | (Gould, 1832) | MA: nz, z Mexiko |
| | <i>Chrysophlegma</i> | Gould, 1850 | |
| Mennigspecht | <i>Chrysophlegma miniaceum</i> | (Pennant, 1769) | OR: Malaiische Halbinsel, Sumatra und Borneo |
| | <i>C. m. perlutum</i> | (Kloss, 1918) | s Myanmar und sw Thailand |
| | <i>C. m. malaccense</i> | (Latham, 1790) | Malaiische Halbinsel, Sumatra, Bangka und Belitung (e von s Sumatra) und Borneo |
| | <i>C. m. niasense</i> | Büttikofer, 1896 | Nias (w von n Sumatra) |
| | <i>C. m. miniaceum</i> | (Pennant, 1769) | Java |
| Tropfenkehlspecht | <i>Chrysophlegma mentale</i> | (Temminck, 1826) | OR: Malaiische Halbinsel, Sumatra und Borneo |
| | <i>C. m. humii</i> | Hargitt, 1889 | s Myanmar, Malaiische Halbinsel, Sumatra, Bangka (e von s Sumatra) und Borneo |
| "Java-Tropfenkehlspecht" | <i>C. m. mentale</i> | (Temminck, 1826) | Java |
| Gelbnackenspecht | <i>Chrysophlegma flavinucha</i> | (Gould, 1834) | OR: weit verbreitet |
| | <i>C. f. kumaonense</i> | Koelz, 1950 | z Himalaja |
| | <i>C. f. flavinucha</i> | (Gould, 1834) | ne, e Indien bis Myanmar, w Thailand, s China, n Laos und nw Vietnam |
| | <i>C. f. ricketti</i> | Styan, 1898 | se China und Tonkin (n Vietnam) |
| | <i>C. f. styani</i> | Ogilvie-Grant, 1899 | Hainan und benachbartes se China |
| | <i>C. f. pierrei</i> | (Oustalet, 1889) | se Thailand bis s Vietnam |
| | <i>C. f. wrayi</i> | Sharpe, 1888 | montane Malaiische Halbinsel |
| | <i>C. f. mystacale</i> | Salvadori, 1879 | montanes n, z Sumatra |
| | <i>C. f. korinchi</i> | Chasen, 1940 | montanes s Sumatra |
| | <i>Picus</i> | Linnaeus, 1758 | |
| Gelbhaubenspecht | <i>Picus chlorolophus</i> | Vieillot, 1818 | OR: weit verbreitet |
| | <i>P. c. simlae</i> | Meinertzhagen, R, 1924 | n Indien bis z Nepal |
| | <i>P. c. chlorolophus</i> | Vieillot, 1818 | e Nepal und ne Indien über Myanmar bis ne Thailand, n Laos und n Vietnam |
| | <i>P. c. chlorigaster</i> | Jerdon, 1845 | z, s Indien |
| | <i>P. c. wellsi</i> | Meinertzhagen, R, 1924 | Sri Lanka |
| | <i>P. c. citrinocristatus</i> | (Rickett, 1901) | Tonkin (n Vietnam) und se China |
| | <i>P. c. longipennis</i> | (Hartert, EJO, 1910) | Hainan (vor se China) |
| | <i>P. c. annamensis</i> | Meinertzhagen, R, 1924 | s Thailand bis s Vietnam |
| | <i>P. c. rodgeri</i> | (Hartert, EJO & Butler, AL, 1898) | montane Malaiische Halbinsel |

| | | | | |
|--|---|---|--|---|
| Rotflügelspecht | <i>P. c. vanheysti</i> <i>Picus puniceus</i> <i>P. p. observandus</i> <i>P. p. soligae</i> | (Robinson & Kloss, 1919) Horsfield, 1821 (Hartert, EJO, 1896) Meyer de Schauensee & Ripley, 1940 | montanes Sumatra OR: Malaiische Halbinsel und Große Sundainseln s Myanmar, Malaiische Halbinsel, Sumatra, Bangka (e von s Sumatra) und Borneo Nias (w von n Sumatra) | Crimson-winged Woodpecker |
| Burmagrünspecht Netzbauchspecht | <i>P. p. puniceus</i> <i>Picus viridanus</i> <i>Picus vittatus</i> | Horsfield, 1821 Blyth, 1843 Vieillot, 1818 | Java OR: Myanmar bis Malaiische Halbinsel OR: e Myanmar, s China, Thailand und Indochina bis e Sumatra, Lingga-Inseln (e von z Sumatra), Java, Bali und Kangean-Inseln (n von Bali) | Streak-breasted Woodpecker Laced Woodpecker |
| Indiengrünspecht | <i>Picus xanthopygaeus</i> | (Gray, JE & Gray, GR, 1847) | OR: Indien und Nepal bis s Thailand und Kambodscha | Streak-throated Woodpecker |
| Schuppengrünspecht | <i>Picus squamatus</i> <i>P. s. flavirostris</i> <i>P. s. squamatus</i> | Vigors, 1831 (Menzbier, 1886) Vigors, 1831 | PAL: sz Asien e Iran und s Turkmenistan bis w Pakistan ne Afghanistan bis n Indien | Scaly-bellied Woodpecker |
| Japangrünspecht | <i>Picus awokera</i> <i>P. a. awokera</i> <i>P. a. horii</i> <i>P. a. takatsukasae</i> | Temminck, 1836 Temminck, 1836 Taka-Tsukasa, 1918 Kuroda, Nm, 1921 | PAL: Honshū bis Kyūshū-Inselgruppe (z, s Japan) Honshū (z Japan) Kyūshū, Shikoku (s Japan) Tanegashima und Yakushima (Ōsumi-Inseln, s von Kyūshū, s Japan) | Japanese Green Woodpecker |
| Grünspecht | <i>Picus viridis</i> <i>P. v. viridis</i> <i>P. v. karelini</i> <i>P. v. innominatus</i> | Linnaeus, 1758 Linnaeus, 1758 Brandt, JF, 1841 (Zarudny & Loudon, 1905) | PAL: w n, z Europa se Europa bis sw Turkmenistan sw Iran | European Green Woodpecker |
| Iberiengrünspecht Atlasgrünspecht Halsbandspecht Rotbürzelspecht | <i>Picus sharpei</i> <i>Picus vaillantii</i> <i>Picus rabieri</i> <i>Picus erythropygius</i> <i>P. e. nigrigenis</i> <i>P. e. erythropygius</i> | (Saunders, H, 1872) (Malherbe, 1847) (Oustalet, 1898) (Elliot, DG, 1865) (Hume, 1874) (Elliot, DG, 1865) | PAL: Iberische Halbinsel AF: Marokko bis Tunesien OR: Laos, Vietnam OR: se Asien Myanmar und w Thailand ne Thailand und Indochina | Iberian Green Woodpecker Levaillant's Woodpecker Red-collared Woodpecker Black-headed Woodpecker |
| Grauspecht "Asiengrauspecht" | <i>Picus canus</i> <i>P. c. canus</i> <i>P. c. jessoensis</i> <i>P. c. kogo</i> <i>P. c. guerini</i> <i>P. c. sobrinus</i> <i>P. c. tancolo</i> <i>P. c. sordidior</i> <i>P. c. sanguinceps</i> <i>P. c. hessei</i> <i>P. c. robinsoni</i> | Gmelin, JF, 1788 Gmelin, JF, 1788 Stejneger, 1886 (Bianchi, 1906) (Malherbe, 1849) Peters, JL, 1948 (Gould, 1863) (Rippon, 1906) Baker, ECS, 1926 Gyldenstolpe, 1916 (Ogilvie-Grant, 1906) | PAL, OR: weit verbreitet n, z Europa bis w Sibirien e Sibirien bis ne China, Korea und n Japan z China nz, ez China se China und ne Vietnam Hainan (vor se China) und Taiwan se Tibet und sw China bis ne Myanmar ne Pakistan bis n Indien und w Nepal Nepal und ne Indien bis Myanmar und Indochina w Malaysia | Grey-headed Woodpecker |
| Sumatragrauspecht | <i>Picus dedemi</i> <i>Dinopium</i> | (van Oort, 1911) Rafinesque, 1814 | OR: montanes Sumatra | Sumatran Woodpecker |
| Himalaja-Feuerrückenspecht | <i>Dinopium shorii</i> <i>D. s. shorii</i> <i>D. s. anguste</i> | (Vigors, 1831) (Vigors, 1831) Ripley, 1950 | OR: n Indien bis Myanmar n Indien bis n Bangladesch w, n Myanmar | Himalayan Flameback |
| Feuerrückenspecht | <i>Dinopium javanense</i> <i>D. j. malabaricum</i> <i>D. j. intermedium</i> <i>D. j. javanense</i> <i>D. j. exsul</i> <i>D. j. borneonense</i> <i>D. j. raveni</i> | (Ljungh, 1797) Whistler, 1934 (Blyth, 1845) (Ljungh, 1797) (Hartert, EJO, 1901) (Dubois, AJC, 1897) Riley, 1927 | OR: weit verbreitet sw Indien ne Indien und Bangladesch bis sz China, Indochina und Myanmar Malaiische Halbinsel, Sumatra, Riau-Inseln (e von s Sumatra) und w Java e Java und Bali Borneo (außer ne) ne Borneo, Eraban-Insel | Common Flameback |
| Palawanspecht | <i>Dinopium everetti</i> | (Tweeddale, 1878) | OR: Palawan, Balabac und Calamian-Inseln (sw Philippinen) | Spot-throated Flameback |
| Bengalenspecht | <i>Dinopium benghalense</i> <i>D. b. benghalense</i> <i>D. b. dilutum</i> <i>D. b. tehminae</i> <i>D. b. puncticolle</i> <i>D. b. jaffnense</i> | (Linnaeus, 1758) (Linnaeus, 1758) (Blyth, 1852) (Whistler & Kinneer, 1934) (Malherbe, 1845) (Whistler, 1944) | OR: Indischer Subkontinent n, z, ne Indien Pakistan bis w Indien sw Indien z, s Indien n Sri Lanka | Black-rumped Flameback |
| Rotrückenspecht | <i>Dinopium psarodes</i> <i>Chrysocolaptes</i> | (Lichtenstein, AAH, 1793) Blyth, 1843 | OR: z, s Sri Lanka | Red-backed Flameback |
| Kupfermantel-Sultanspecht | <i>Chrysocolaptes lucidus</i> <i>C. l. rufopunctatus</i> <i>C. l. montanus</i> <i>C. l. lucidus</i> | (Scopoli, 1786) Hargitt, 1889 Ogilvie-Grant, 1905 (Scopoli, 1786) | OR: Eastern Visayas, Mindanao-Inselgruppe (ez, s Philippinen) ez Philippinen Mindanao (s Philippinen) Zamboanga-Halbinsel (w Mindanao) und Basilan (s Philippinen) | Buff-spotted Flameback |
| Luzonsultanspecht Gelbwangen-Sultanspecht Rotkopf-Sultanspecht Javasultanspecht | <i>Chrysocolaptes haematribon</i> <i>Chrysocolaptes xanthocephalus</i> <i>Chrysocolaptes erythrocephalus</i> <i>Chrysocolaptes strictus</i> <i>C. s. strictus</i> <i>C. s. kangeanensis</i> | (Wagler, 1827) Walden & Layard, EL, 1872 Sharpe, 1877 (Horsfield, 1821) (Horsfield, 1821) Hoogerwerf, 1963 | OR: Luzon-Inselgruppe (n Philippinen) OR: Western Visayas (wz Philippinen) OR: Palawan-Inselgruppe (sw Philippinen) OR: Java, Bali und Kangean-Inseln (n von Bali) Java und Bali Kangean-Inseln (n von Bali) | Luzon Flameback Yellow-faced Flameback Red-headed Flameback Javan Flameback |

| | | | | |
|--------------------------------|--------------------------------------|------------------------------------|---|---------------------------|
| Goldmantel-Sultanspecht | <i>Chrysocolaptes guttacristatus</i> | (Tickell, 1833) | PAL, OR: se Indien, Himalaja e bis Malaiische Halbinsel und Große Sundainseln | Greater Flameback |
| | <i>C. g. sultaneus</i> | (Hodgson, 1837) | nw Himalaja | |
| | <i>C. g. guttacristatus</i> | (Tickell, 1833) | z, e Himalaja und se Indien bis s China, Thailand und Indochina | |
| | <i>C. g. indomalayicus</i> | Hesse, 1911 | Malaiische Halbinsel, Sumatra und w Java | |
| | <i>C. g. andrewsi</i> | Amadon, 1943 | Borneo | |
| Malabarsultanspecht | <i>Chrysocolaptes socialis</i> | Koelz, 1939 | OR: sw Indien | Malabar Flameback |
| Ceylonsultanspecht | <i>Chrysocolaptes stricklandi</i> | (Layard, EL, 1854) | OR: Sri Lanka | Crimson-backed Flameback |
| Goldschulterpecht | <i>Chrysocolaptes festivus</i> | (Boddaert, 1783) | OR: Indien, Sri Lanka | White-naped Woodpecker |
| | <i>C. f. festivus</i> | (Boddaert, 1783) | z, s Indien | |
| | <i>C. f. tantus</i> | Ripley, 1946 | Sri Lanka | |
| | Gecinulus | Blyth, 1845 | | |
| Fahlstirnspecht | <i>Gecinulus grantia</i> | (Horsfield, 1840) | OR: se Asien und e China | Pale-headed Woodpecker |
| | <i>G. g. grantia</i> | (Horsfield, 1840) | e Nepal und ne Indien bis w Myanmar | |
| | <i>G. g. viridanus</i> | Slater, HH, 1897 | se China | |
| | <i>G. g. indochinensis</i> | Delacour, 1927 | sw China bis ne Myanmar, Laos und Vietnam | |
| Bambusspecht | <i>Gecinulus viridis</i> | Blyth, 1862 | OR: Myanmar bis Malaiische Halbinsel | Bamboo Woodpecker |
| | <i>G. v. viridis</i> | Blyth, 1862 | z, e Myanmar und Thailand | |
| | <i>G. v. robinsoni</i> | Kloss, 1918 | Malaiische Halbinsel | |
| Olivrückenspecht | <i>Gecinulus rafflesii</i> | (Vigors, 1830) | OR: Malaiische Halbinsel, Sumatra und Borneo | Olive-backed Woodpecker |
| | <i>G. r. rafflesii</i> | (Vigors, 1830) | s Myanmar, sw Thailand, Malaiische Halbinsel, Sumatra und Bangka (e von s Sumatra) | |
| | <i>G. r. dulitensis</i> | (Delacour, 1946) | Borneo | |
| | Blythipicus | Bonaparte, 1854 | | |
| Maronenspecht | <i>Blythipicus rubiginosus</i> | (Swainson, 1837) | OR: Malaiische Halbinsel, Sumatra und Borneo | Maroon Woodpecker |
| Rotohrspecht | <i>Blythipicus pyrrhotis</i> | (Hodgson, 1837) | OR: Nepal bis s Vietnam und se China | Bay Woodpecker |
| | <i>B. p. pyrrhotis</i> | (Hodgson, 1837) | Nepal und ne Indien bis s China, Laos und n Vietnam | |
| | <i>B. p. sinensis</i> | (Rickett, 1897) | se China | |
| | <i>B. p. annamensis</i> | Kinnear, 1926 | s Vietnam | |
| | <i>B. p. hainanus</i> | (Ogilvie-Grant, 1899) | Hainan (vor se China) | |
| | <i>B. p. cameroni</i> | Robinson, 1928 | Malaiische Halbinsel | |
| | Reinwardtipicus | Bonaparte, 1854 | | |
| Reinwardtspecht | <i>Reinwardtipicus validus</i> | (Temminck, 1825) | OR: Malaiische Halbinsel und Große Sundainseln | Orange-backed Woodpecker |
| | <i>R. v. xanthopygius</i> | (Finsch, 1905) | Malaiische Halbinsel, Sumatra, Riau-Inseln (e von z Sumatra), Bangka (e von s Sumatra), n Natuna-Inseln (nw von Borneo) und Borneo | |
| | <i>R. v. validus</i> | (Temminck, 1825) | Java | |
| | Micropternus | Blyth, 1845 | | |
| Rötelspecht | <i>Micropternus brachyurus</i> | (Vieillot, 1818) | OR: weit verbreitet | Rufous Woodpecker |
| | <i>M. b. jerdonii</i> | (Malherbe, 1849) | z, s Indien und Sri Lanka | |
| | <i>M. b. humei</i> | Kloss, 1918 | nw Indien bis w Nepal | |
| | <i>M. b. phaiiceps</i> | (Blyth, 1845) | z Nepal und ne Indien bis sw, s China, n, e Thailand und Myanmar | |
| | <i>M. b. annamensis</i> | Delacour & Jabouille, 1924 | Laos, Kambodscha und s Vietnam | |
| | <i>M. b. fokiensis</i> | (Swinhoe, 1863) | se China und n Vietnam | |
| | <i>M. b. holroydi</i> | Swinhoe, 1870 | Hainan (vor se China) | |
| | <i>M. b. williamsoni</i> | Kloss, 1918 | sw, z Thailand | |
| | <i>M. b. badius</i> | (Raffles, 1822) | Malaiische Halbinsel, Sumatra, Nias (w von n Sumatra) und Bangka und Belitung (e von s Sumatra) | |
| | <i>M. b. brachyurus</i> | (Vieillot, 1818) | Java | |
| | <i>M. b. badius</i> | (Bonaparte, 1850) | n Natuna-Inseln (nw von Borneo) und Borneo | |
| | Meiglyptes | Swainson, 1837 | | |
| Wellenspecht | <i>Meiglyptes tristis</i> | (Horsfield, 1821) | OR: Malaiische Halbinsel und Große Sundainseln | Buff-rumped Woodpecker |
| "Malaienwellenspecht" | <i>M. t. grammithorax</i> | (Malherbe, 1862) | Malaiische Halbinsel, Sumatra, Nias (w von n Sumatra), Bangka (e von s Sumatra), Natuna-Inseln (nw von Borneo) und Borneo einschließlich ne Inseln | |
| "Javawellenspecht" | <i>M. t. tristis</i> | (Horsfield, 1821) | Java | |
| Dominospecht | <i>Meiglyptes jugularis</i> | (Blyth, 1845) | OR: se Asien | Black-and-buff Woodpecker |
| Tukkispecht | <i>Meiglyptes tukki</i> | (Lesson, RP, 1839) | OR: Malaiische Halbinsel, Sumatra und Borneo | Buff-necked Woodpecker |
| | <i>M. t. tukki</i> | (Lesson, RP, 1839) | Malaiische Halbinsel, Sumatra, Banyak-Inseln (w von n Sumatra), Bangka (e von s Sumatra), n Natuna-Inseln (nw von Borneo) und n Borneo | |
| | <i>M. t. pulonis</i> | Chasen & Kloss, 1929 | Pulau Banggi (n von ne Borneo) | |
| | <i>M. t. percnerpes</i> | Oberholser, 1924 | s Borneo | |
| | <i>M. t. infuscatus</i> | Salvadori, 1887 | Nias (w von n Sumatra) | |
| | <i>M. t. batu</i> | Meyer de Schauensee & Ripley, 1940 | Batu-Inseln (w von z Sumatra) | |
| | Mulleripicus | Bonaparte, 1854 | | |
| Celebesspecht | <i>Mulleripicus fulvus</i> | (Quoy & Gaimard, 1832) | AU: Sulawesi, Mantehage (=Pulau Manterawu, nw von ne Sulawesi), Lembeh (e von ne Sulawesi), Togianinseln (zwischen ne und ez Sulawesi) und Muna und Buton (se von se Sulawesi) | Ashy Woodpecker |
| | <i>M. f. fulvus</i> | (Quoy & Gaimard, 1832) | n Sulawesi, Mantehage (=Pulau Manterawu, nw von ne Sulawesi), Lembeh (e von ne Sulawesi) und Togianinseln (zwischen ne und ez Sulawesi) | |
| | <i>M. f. wallacei</i> | Tweeddale, 1877 | z, s Sulawesi, Muna und Buton (se von se Sulawesi) | |
| Luzonspecht | <i>Mulleripicus funebris</i> | (Valenciennes, 1826) | OR: Luzon-Inselgruppe (n Philippinen) | Northern Sooty Woodpecker |
| | <i>M. f. mayri</i> | Gilliard, 1949 | n Luzon (n Philippinen) | |

| | | | | |
|--------------------|-----------------------------------|-------------------------|--|---------------------------|
| | <i>M. f. funebris</i> | (Valenciennes, 1826) | z und s Luzon, Catanduanes und Marinduque (n Philippinen) | |
| Leytespecht | <i>M. f. parkesi</i> | Manuel, 1958 | Polillo (n Philippinen) | |
| Puderspecht | <i>Mulleripicus fuliginosus</i> | Tweeddale, 1877 | OR: Samar, Leyte und Mindanao (ez, s Philippinen) | Southern Sooty Woodpecker |
| | <i>Mulleripicus pulverulentus</i> | (Temminck, 1826) | OR: weit verbreitet | Great Slaty Woodpecker |
| | <i>M. p. mohun</i> | Ripley, 1950 | n Indien, Nepal und ne Indien | |
| | <i>M. p. harterti</i> | Hesse, 1911 | ne Indien bis sw China, Indochina und n Malaiische Halbinsel | |
| | <i>M. p. pulverulentus</i> | (Temminck, 1826) | s Malaiische Halbinsel, ez Sumatra, n Natuna-Inseln (nw von Borneo), Borneo, Java und Palawan-Inselgruppe (sw Philippinen) | |

SERIEMAS

Seriemas

| | | | | |
|--------------------------|--|--|---|----------------------|
| Rotfußseriema | <i>Cariama cristata</i> | Brisson, 1760 (Linnaeus, 1766) | SA: e Bolivien bis e Brasilien s bis n Argentinien und Uruguay | Red-legged Seriema |
| Schwarzfußseriema | <i>Chunga</i> <i>Chunga burmeisteri</i> | Hartlaub, 1860 (Hartlaub, 1860) | SA: s Bolivien und w Paraguay bis z Argentinien | Black-legged Seriema |

FALKEN

Falken

| | | | | |
|---|--|--|--|----------------------------|
| Gelbkehlkarakara | <i>Daptrius ater</i> | Vieillot, 1816 | SA: Amazonien | Black Caracara |
| Rotkehlkarakara | <i>Ibycter americanus</i> | Vieillot, 1816 (Boddaert, 1783) | MA, SA: s Mexiko bis s Brasilien | Red-throated Caracara |
| Streifenkarakara | <i>Phalcoboenus</i> <i>Phalcoboenus carunculatus</i> | d'Orbigny, 1834 des Murs, 1853 | SA: Ecuador, sw Kolumbien | Carunculated Caracara |
| Bergkarakara | <i>Phalcoboenus megalopterus</i> | (Meyen, 1834) | SA: Peru bis z Chile | Mountain Caracara |
| Weißkehlkarakara | <i>Phalcoboenus albogularis</i> | (Gould, 1837) | SA: s Chile, s Argentinien | White-throated Caracara |
| Falklandkarakara | <i>Phalcoboenus australis</i> | (Gmelin, JF, 1788) | SA: kleine Inseln vor s Spitze von Südamerika; Falklandinseln | Striated Caracara |
| Guadalupekarakara | <i>Caracara</i> † <i>Caracara lutosa</i> | Merrem, 1826 (Ridgway, 1876) | MA: Guadalupe (vor nw Mexiko) | Guadalupe Caracara |
| Schopfkarakara "Nordkarakara" | <i>Caracara plancus</i> <i>C. p. cheriway</i> <i>C. p. plancus</i> | (Miller, JF, 1777) (Jacquin, 1784) (Miller, JF, 1777) | NA, MA, SA: s USA bis S Südamerika, Falklandinseln s USA bis n Südamerika, auch Kuba, Aruba und Trinidad se Peru, n Bolivien bis e Brasilien s bis Feuerland und Falklandinseln | Crested Caracara |
| Gelbkopfkarakara | <i>Milvago</i> <i>Milvago chimachima</i> <i>M. c. cordata</i> <i>M. c. chimachima</i> | Spix, 1824 (Vieillot, 1816) Bangs & Penard, TE, 1918 (Vieillot, 1816) | MA, SA: Costa Rica bis n Argentinien s Costa Rica über Südamerika n des Amazonas Amazonas s bis n Argentinien | Yellow-headed Caracara |
| Chimangokarakara | <i>Milvago chimango</i> <i>M. c. chimango</i> | (Vieillot, 1816) (Vieillot, 1816) | SA: Südkegel s Brasilien, Uruguay, Paraguay bis z Argentinien und Chile s Argentinien und Chile bis Feuerland | Chimango Caracara |
| Lachfalke | <i>Herpetotheres</i> <i>Herpetotheres cachinnans</i> <i>H. c. cachinnans</i> <i>H. c. fulvescens</i> | Vieillot, 1817 (Linnaeus, 1758) (Linnaeus, 1758) Chapman, 1915 | MA, SA: Mexiko bis n Argentinien Mexiko über z, e Südamerika bis n Argentinien e Panama und nw Kolumbien bis nw Peru | Laughing Falcon |
| Sperberwaldfalke | <i>Micrastur</i> <i>Micrastur ruficollis</i> <i>M. r. guerilla</i> <i>M. r. interstes</i> <i>M. r. zonothorax</i> <i>M. r. concentricus</i> <i>M. r. ruficollis</i> <i>M. r. olrogi</i> | Gray, GR, 1841 (Vieillot, 1817) Cassin, 1849 Bangs, 1907 (Cabanis, 1866) (Lesson, RP, 1830) (Vieillot, 1817) Amadon, 1964 | MA, SA: s Mexiko bis n Argentinien Mexiko bis Nicaragua Costa Rica bis w Kolumbien und Ecuador e Kolumbien und n Venezuela s bis Bolivien s Venezuela, die Guyanas und Amazonien e Brasilien, Paraguay und n Argentinien nw Argentinien | Barred Forest Falcon |
| Einbinden-Waldfalke | <i>Micrastur plumbeus</i> | Sclater, WL, 1918 | SA: sw Kolumbien und nw Ecuador | Plumbeous Forest Falcon |
| Zweibinden-Waldfalke | <i>Micrastur gilvicollis</i> | (Vieillot, 1817) | SA: Amazonien | Lined Forest Falcon |
| Mintonwaldfalke | <i>Micrastur mintoni</i> | Whittaker, 2003 | SA: e Amazonien s bis Bolivien | Cryptic Forest Falcon |
| Graurücken-Waldfalke | <i>Micrastur mirandollei</i> | (Schlegel, 1862) | MA, SA: Costa Rica bis e Brasilien | Slaty-backed Forest Falcon |
| Kappenwaldfalke | <i>Micrastur semitorquatus</i> <i>M. s. naso</i> <i>M. s. semitorquatus</i> | (Vieillot, 1817) (Lesson, RP, 1842) (Vieillot, 1817) | MA, SA: z Mexiko bis n Argentinien Mexiko bis nw Peru e Kolumbien über die Guyanas und Brasilien bis n Argentinien | Collared Forest Falcon |
| Vierbinden-Waldfalke | <i>Micrastur buckleyi</i> | Swann, 1919 | SA: w Amazonien | Buckley's Forest Falcon |
| Tropfenfalke | <i>Spizapteryx</i> <i>Spizapteryx circumcincta</i> | Kaup, 1852 (Kaup, 1852) | SA: se Bolivien und w Paraguay bis z Argentinien | Spot-winged Falconet |
| Halsband-Zwergfalke | <i>Polihierax</i> <i>Polihierax semitorquatus</i> <i>P. s. castanonotus</i> <i>P. s. semitorquatus</i> | Kaup, 1847 (Smith, A, 1836) (Heuglin, 1860) (Smith, A, 1836) | AF: e, s s Sudan und Äthiopien bis z Tansania s Angola bis nw Südafrika | Pygmy Falcon |
| Langschwanz-Zwergfalke | <i>Polihierax insignis</i> <i>P. i. insignis</i> <i>P. i. cinereiceps</i> <i>P. i. harmandi</i> | Walden, 1872 Walden, 1872 Baker, ECS, 1927 (Oustalet, 1876) | OR: se Asien w, z Myanmar s Myanmar und nw Thailand Laos, Vietnam und Kambodscha | White-rumped Falcon |

| | | | | |
|-----------------------------|--|---|---|------------------------|
| Rotkehlfalkchen | <i>Microhierax caerulescens</i> <i>M. c. caerulescens</i> <i>M. c. burmanicus</i> | Sharpe, 1874 (Linnaeus, 1758) (Linnaeus, 1758) Swann, 1920 | OR: ne Indien über se Asien n Indien und Nepal Myanmar bis Indochina | Collared Falconet |
| Finkenfalkchen | <i>Microhierax fringillarius</i> | (Drapiez, 1824) | OR: Malaiische Halbinsel, Sumatra, Java, Bali und Borneo (außer ne) | Black-thighed Falconet |
| Weißscheitelfalkchen | <i>Microhierax latifrons</i> | Sharpe, 1879 | OR: Sabah und äußerer n Kalimantan (ne Borneo) | White-fronted Falconet |
| Zweifarbentfalkchen | <i>Microhierax erythrogenys</i> <i>M. e. erythrogenys</i> <i>M. e. meridionalis</i> | (Vigors, 1831) Ogilvie-Grant, 1897 | OR: Philippinen (außer Palawan-Inselgruppe und Sulu-Archipel) n Philippinen s Philippinen | Philippine Falconet |
| Elsterfalkchen | <i>Microhierax melanoleucos</i> | (Blyth, 1843) | OR: ne Indien bis s China und z Vietnam | Pied Falconet |
| Rötelfalke | <i>Falco naumanni</i> | Linnaeus, 1758 | PAL: s Europa und nw Afrika bis n China | Lesser Kestrel |
| Turmfalke | <i>Falco tinnunculus</i> <i>F. t. tinnunculus</i> <i>F. t. perpallidus</i> <i>F. t. interstinctus</i> <i>F. t. objurgatus</i> <i>F. t. canariensis</i> <i>F. t. dacotiae</i> <i>F. t. neglectus</i> <i>F. t. alexandri</i> <i>F. t. rupicolaeformis</i> <i>F. t. archeri</i> <i>F. t. rufescens</i> | Fleischer, JG, 1818 Linnaeus, 1758 Linnaeus, 1758 (Clark, AH, 1907) McClelland, 1840 (Baker, ECS, 1927) (Koenig, AF, 1889) Hartert, EJO, 1913 Schlegel, 1873 Bourne, 1955 (Brehm, CL, 1855) Hartert, EJO & Neumann, 1932 Swainson, 1837 | PAL, AF: weit verbreitet Europa und nw Afrika bis Sibirien ne Sibirien bis ne China und Korea Himalaja bis Japan und Indochina s Indien und Sri Lanka Madeira und Porto Santo (Madeira-Gruppe, nz Makaronesien) und w, z Kanaren (z Makaronesien) e Kanaren (z Makaronesien) n Kapverden (s Makaronesien) s Kapverden (s Makaronesien) ne Afrika und Arabien Sokotra, Somalia und ne Kenia Westafrika bis Äthiopien s bis n Angola und Tansania | Common Kestrel |
| Felsenfalke | <i>Falco rupicolus</i> | Daudin, 1800 | AF: Angola bis s Tansania s bis Südafrika | Rock Kestrel |
| Madagaskarfalke | <i>Falco newtoni</i> <i>F. n. newtoni</i> <i>F. n. aldabranus</i> | (Gurney, JH Sr, 1863) (Gurney, JH Sr, 1863) Grote, 1928 | AF: Madagaskar und Aldabra (sw Seychellen) Madagaskar Aldabra (w Aldabra-Gruppe, sw Seychellen) | Malagasy Kestrel |
| Mauritiusfalke | <i>Falco punctatus</i> | Temminck, 1821 | IO: Mauritius (z Maskarenen) | Mauritius Kestrel |
| Réunionfalke | † <i>Falco duboisi</i> | Cowles, 1994 | IO: Réunion (w Maskarenen) | Reunion Kestrel |
| Seychellenfalke | <i>Falco araeus</i> | (Oberholser, 1917) | AF: North, Silhouette, Mahé, Praslin und einige Satelliteninseln (Inner Islands, ne Seychellen) | Seychelles Kestrel |
| Molukkenfalke | <i>Falco moluccensis</i> <i>F. m. moluccensis</i> <i>F. m. microbalius</i> | (Bonaparte, 1850) (Bonaparte, 1850) (Oberholser, 1917) | OR, AU: s Philippinen, Java und Bali, Sulawesi, Molukken und Kleine Sundainseln Morotai bis Buru und Seram (n, z Molukken), Kofiau und Gag (nw von Neuguinea) s Mindanao (s Philippinen), Java und Bali, Kleine Sundainseln, Region Sulawesi und Tanimbar-Inseln (s Molukken) | Spotted Kestrel |
| Graubartfalke | <i>Falco cenchroides</i> <i>F. c. baru</i> <i>F. c. cenchroides</i> | Vigors & Horsfield, 1827 Rand, 1940 Vigors & Horsfield, 1827 | AU: Gebirge in wz Neuguinean, Australien und Tasmanien, Lord-Howe-Insel und Norfolkinsel (e von Australien) Snow Mountains (wz Neuguinea) Australien, Tasmanien, Lord-Howe-Insel und Norfolkinsel (e von Australien) | Nankeen Kestrel |
| Buntpfalke | <i>Falco sparverius</i> <i>F. s. sparverius</i> <i>F. s. paulus</i> <i>F. s. peninsularis</i> <i>F. s. tropicalis</i> <i>F. s. nicaraguensis</i> <i>F. s. sparverioides</i> <i>F. s. dominicensis</i> <i>F. s. caribaeorum</i> <i>F. s. brevipennis</i> <i>F. s. isabellinus</i> <i>F. s. ochraceus</i> <i>F. s. cauae</i> <i>F. s. aequatorialis</i> <i>F. s. peruvianus</i> <i>F. s. cinnamominus</i> <i>F. s. fernandensis</i> <i>F. s. cearae</i> | Linnaeus, 1758 Linnaeus, 1758 (Howe & King, L, 1902) Mearns, 1892 (Griscom, 1930) Howell, TR, 1965 Vigors, 1827 Gmelin, JF, 1788 Gmelin, JF, 1788 (Berlepsch, 1892) Swainson, 1838 (Cory, 1915) (Chapman, 1915) Mearns, 1892 (Cory, 1915) Swainson, 1838 (Chapman, 1915) (Cory, 1915) | NA, MA, SA: weit verbreitet Alaska und Kanada über USA bis w Mexiko se USA nw Mexiko s Mexiko bis n Honduras nw Honduras, Nicaragua Bahamas, Kuba Hispaniola Puerto Rico bis Grenada (Westindische Inseln) Aruba, Curaçao, Bonaire (Niederländische Antillen) e Venezuela, die Guyanas und n Brasilien e Kolumbien und nw Venezuela w Kolumbien n Ecuador sw Ecuador, Peru und n Chile se Peru bis Paraguay, se Brasilien (Rio Grande do Sul) und Feuerland Alejandro Selkirk und Juan-Fernández-Inseln (Chile) s Brasilien | American Kestrel |
| Steppenfalke | <i>Falco rupicoloides</i> <i>F. r. fieldi</i> <i>F. r. arthuri</i> <i>F. r. rupicoloides</i> | Smith, A, 1829 (Elliot, DG, 1897) (Gurney, JH Sr, 1884) Smith, A, 1829 | AF: e, s ne Äthiopien, n Somalia und n Kenia z, s Kenia und ne Tansania s Angola bis sw Sambia s bis Südafrika | Greater Kestrel |
| Fuchsfalke | <i>Falco atopex</i> | (Heuglin, 1861) | AF: Mauretanien, Senegal und Gambia bis Sudan, Äthiopien und Kenia | Fox Kestrel |
| Graufalke | <i>Falco ardosiaceus</i> | Vieillot, 1823 | AF: Senegal und Gambia bis Äthiopien s bis Tansania und w bis Angola und Namibia | Grey Kestrel |
| Schwarzrückenfalke | <i>Falco dickinsoni</i> | Sclater, PL, 1864 | AF: Angola und Namibia bis z Kenia und n Mosambik | Dickinson's Kestrel |
| Bindenfalke | <i>Falco zoniventris</i> | Peters, W, 1854 | AF: Madagaskar (außer se) | Banded Kestrel |
| Rotkopffalke | <i>Falco chicquera</i> <i>F. c. chicquera</i> | Daudin, 1800 Daudin, 1800 | AF, OR: z, w, s Afrika und Indien se Iran über Indien bis Bangladesch | Red-necked Falcon |

| | | | |
|-------------------------|-------------------------------------|-------------------------------------|---|
| "Rothalsfalke" | <i>F. c. ruficollis</i> | Swainson, 1837 | Senegal bis w Äthiopien, e Afrika bis ne Simbabwe und z Mosambik |
| | <i>F. c. horsbrughi</i> | Gunning & Roberts, 1911 | Namibia, Botswana, w Simbabwe und n, nw Südafrika |
| Rotfußfalke | <i>Falco vespertinus</i> | Linnaeus, 1766 | PAL: z Europa bis z Asien |
| Amurfalke | <i>Falco amurensis</i> | Radde, 1863 | PAL: e Sibirien, Korea und ne China |
| Eleonorenfalke | <i>Falco eleonorae</i> | Géné, 1839 | PAL: s Europa und n AF |
| Schieferfalke | <i>Falco concolor</i> | Temminck, 1825 | AF, PAL: e Libyen bis sw Pakistan |
| Aplomadofalke | <i>Falco femoralis</i> | Temminck, 1822 | MA, SA: weit verbreitet |
| | <i>F. f. septentrionalis</i> | Todd, 1916 | sw USA bis Honduras |
| | <i>F. f. femoralis</i> | Temminck, 1822 | Nicaragua über Südamerika bis Feuerland |
| | <i>F. f. pichinchae</i> | Chapman, 1925 | Anden von Kolumbien bis n Chile und nw Argentinien |
| Merlin | <i>Falco columbarius</i> | Linnaeus, 1758 | NA, PAL: weit verbreitet |
| | <i>F. c. subaesalon</i> | Brehm, CL, 1827 | Island |
| | <i>F. c. aesalon</i> | Tunstall, 1771 | Europa bis nw Sibirien |
| | <i>F. c. insignis</i> | (Clark, AH, 1907) | nz Sibirien |
| | <i>F. c. pacificus</i> | (Stegmann, 1929) | ne Asien |
| | <i>F. c. pallidus</i> | (Sushkin, 1900) | Steppen in wz Asien |
| | <i>F. c. lymani</i> | Bangs, 1913 | Gebirge in ez Asien |
| | <i>F. c. columbarius</i> | Linnaeus, 1758 | Alaska bis Neufundland bis n USA |
| | <i>F. c. suckleyi</i> | Ridgway, 1874 | se Alaska bis n Washington (USA) |
| | <i>F. c. richardsonii</i> | Ridgway, 1871 | z, sz Kanada bis nz USA |
| Fledermausfalke | <i>Falco ruficularis</i> | Daudin, 1800 | MA, SA: n Mexiko bis ne Argentinien |
| | <i>F. r. petoensis</i> | Chubb, C, 1918 | Mexiko bis w Ecuador |
| | <i>F. r. ruficularis</i> | Daudin, 1800 | e Kolumbien über die Guyanas und Trinidad bis s Brasilien und nw, nz Argentinien |
| | <i>F. r. ophryophanes</i> | (Salvadori, 1895) | e Bolivien bis s Brasilien, Paraguay und ne Argentinien |
| Rotbrustfalke | <i>Falco deiroleucus</i> | Temminck, 1825 | MA, SA: s Mexiko bis ne Argentinien |
| Baumfalke | <i>Falco subbuteo</i> | Linnaeus, 1758 | PAL: weit verbreitet |
| | <i>F. s. subbuteo</i> | Linnaeus, 1758 | Europa bis Japan bis n Indien und z China |
| | <i>F. s. streichi</i> | Hartert, EJO & Neumann, 1907 | Myanmar bis s China und n Indochina |
| Afrikabaumfalke | <i>Falco cuvierii</i> | Smith, A, 1830 | AF: weit verbreitet s der Sahara |
| Malaienbaumfalke | <i>Falco severus</i> | Horsfield, 1821 | OR, AU: Himalaja von nw Indien bis e China, se Asien, Philippinen, Java und Bali, Region Sulawesi bis Neuguinea und einige benachbarte Inseln, Bismarck-Archipel und Salomonen |
| | | | AU: Kleine Sundainseln und Australien |
| | | | Lombok bis Babarinseln (Kleine Sundainseln) und Tanimbar-Inseln (s Molukken) |
| Australbaumfalke | <i>Falco longipennis</i> | Swainson, 1838 | AU: Kleine Sundainseln und Australien |
| | <i>F. l. hanieli</i> | Hellmayr, 1914 | Lombok bis Babarinseln (Kleine Sundainseln) und Tanimbar-Inseln (s Molukken) |
| | <i>F. l. longipennis</i> | Swainson, 1838 | sw South Australia, e Australien und Tasmanien (sw, e Australien) |
| | <i>F. l. murchisonianus</i> | Mathews, 1912 | w, z Australien (außer sw) |
| Maorifalke | <i>Falco novaeseelandiae</i> | Gmelin, JF, 1788 | AU: Nordinsel, Südinsel, Stewart Island und Chatham Island (e von Südinsel; Neuseeland) |
| | | | New Zealand Falcon |
| Habichtfalke | <i>Falco berigora</i> | Vigors & Horsfield, 1827 | AU: Australien, wz bis se Neuguinea und Inseln w von Neubritannien (se Bismarck-Archipel) |
| | <i>F. b. novaeguineae</i> | (Meyer, AB, 1894) | wz bis se Neuguinea, Inseln vor ne Neuguinea einschließlich Long Island (w von sz Neubritannien) |
| | <i>F. b. berigora</i> | Vigors & Horsfield, 1827 | Australien einschließlich Tasmanien |
| Silberfalke | <i>Falco hypoleucos</i> | Gould, 1841 | AU: binnenländisches Australien |
| Rußfalke | <i>Falco subniger</i> | Gray, GR, 1843 | AU: Australien (außer Tasmanien) |
| Lannerfalke | <i>Falco biarmicus</i> | Temminck, 1825 | PAL, AF: s Europa, Arabische Halbinsel und weit verbreitet Afrika |
| | <i>F. b. feldeggii</i> | Schlegel, 1843 | Italien bis Türkei, Aserbajdschan und nw Iran |
| | <i>F. b. erlangeri</i> | Kleinschmidt, 1901 | nw Afrika |
| | <i>F. b. tanypterus</i> | Schlegel, 1843 | ne Afrika bis Arabien, Israel und Irak |
| | <i>F. b. abyssinicus</i> | Neumann, 1904 | s Mauretanien bis Äthiopien und Somalia s bis Kamerun und n Kenia |
| | <i>F. b. biarmicus</i> | Temminck, 1825 | DR Kongo bis s Kenia s bis Südafrika |
| Laggarfalke | <i>Falco jugger</i> | Gray, JE, 1834 | OR: Pakistan über Indien bis z Myanmar |
| Würgfalke | <i>Falco cherrug</i> | Gray, JE, 1834 | PAL: z Europa bis z Asia, s Sibirien, n China, Himalaja und Tibet |
| | <i>F. c. cherrug</i> | Gray, JE, 1834 | z Europa bis sz Sibirien und n Kasachstan |
| | <i>F. c. coatsi</i> | Dementiev, 1945 | z Asien bis s Sibirien und n China |
| | <i>F. c. hendersoni</i> | Hume, 1871 | w, s Kasachstan und Usbekistan |
| | <i>F. c. milvipes</i> | Jerdon, 1871 | Himalaja bis Tibet |
| Gerfalke | <i>Falco rusticolus</i> | Linnaeus, 1758 | NA, PAL: arktisches Europa, Asien und Nordamerika |
| Präriefalke | <i>Falco mexicanus</i> | Schlegel, 1850 | NA, MA: sz Kanada bis sz USA |
| Wanderfalke | <i>Falco peregrinus</i> | Tunstall, 1771 | WW: weit verbreitet |
| | <i>F. p. tundrius</i> | White, CM, 1968 | Alaska bis Grönland |
| | <i>F. p. pealei</i> | Ridgway, 1874 | Aleuten bis s Alaska und sw Kanada |
| | <i>F. p. anatum</i> | Bonaparte, 1838 | Nordamerika (s der Tundra) bis n Mexiko |
| | <i>F. p. cassini</i> | Sharpe, 1873 | w Südamerika (Kolumbien bis Feuerland), Falklandinseln |
| | <i>F. p. peregrinus</i> | Tunstall, 1771 | n Eurasien (s der Tundra) |
| | <i>F. p. calidus</i> | Latham, 1790 | Lappland bis ne Sibirien |
| | <i>F. p. japonensis</i> | Gmelin, JF, 1788 | ne Sibirien bis Japan |
| | <i>F. p. brookei</i> | Sharpe, 1873 | Mittelmeerraum bis Kaukasus und n Iran |
| | <i>F. p. peregrinator</i> | Sundevall, 1837 | Pakistan, Indien und Sri Lanka bis s, e China |
| | <i>F. p. furuitii</i> | Momiyama, 1927 | Bonininseln (Japan) |
| | <i>F. p. madens</i> | Ripley & Watson, 1963 | Kapverden (s Makaronesien, w von w Afrika) |

| | | | | |
|---------------------------------|---------------------------------|---|---|------------------------------|
| | <i>F. p. minor</i> | Bonaparte, 1850 | Marokko, Mauretanien, Afrika s der Sahara | |
| | <i>F. p. radama</i> | Hartlaub, 1861 | Madagaskar und Komoren | |
| | <i>F. p. ernesti</i> | Sharpe, 1894 | Philippinen, Große Sundainseln, Neuguinea und benachbarte Inseln und Bismarck-Archipel | |
| | <i>F. p. macropus</i> | Swainson, 1838 | Australien | |
| | <i>F. p. nesiotus</i> | Mayr, 1941 | Salomonen, Vanuatu, Neukaledonien einschließlich Loyalitätsinseln und Fidschi (sw Polynesien) | |
| | <i>F. p. babylonicus</i> | Sclater, PL, 1861 | e Iran bis Mongolei und Pakistan | |
| "Wüstenfalke" | <i>F. p. pelegrioides</i> | Temminck, 1829 | Kanaren, n Afrika bis Arabien und sw Iran | |
| Taitafalke | <i>Falco fasciinucha</i> | Reichenow & Neumann, 1895 | AF: s Äthiopien bis n Südafrika | Taita Falcon |
| PAPAGEIEN | ORDNUNG | | | |
| | PSITTACIFORMES | | | |
| Eulenzpapageien | 4 Familie Strigopidae | | | New Zealand Parrots |
| | <i>Strigops</i> | Gray, GR, 1845 | | |
| Kakapo | <i>Strigops habroptila</i> | Gray, GR, 1845 | AU: jetzt hauptsächlich Codfish Island (=Whenua Hou, w von Stewart Island); früher Nordinsel, Südinsel und Stewart Island (Neuseeland) | Kakapo |
| | <i>Nestor</i> | Lesson, RP, 1830 | | |
| Kea | <i>Nestor notabilis</i> | Gould, 1856 | AU: montane Südinsel (Neuseeland) | Kea |
| Kaka | <i>Nestor meridionalis</i> | (Gmelin, JF, 1788) | AU: Nordinsel, Südinsel und Stewart Island (Neuseeland) | New Zealand Kaka |
| | <i>N. m. septentrionalis</i> | Lorenz von Liburnau, L, 1896 | Nordinsel und benachbarte Satelliteninseln (Neuseeland) | |
| | <i>N. m. meridionalis</i> | (Gmelin, JF, 1788) | Südinsel und Stewart Island und benachbarte Satelliteninseln (Neuseeland) | |
| Norfolkkaka | † <i>Nestor productus</i> | (Gould, 1836) | AU: Norfolkinsel (e von Australien) | Norfolk Kaka |
| Kakadus | 21 Familie Cacatuidae | | | Cockatoos |
| | <i>Nymphicus</i> | Wagler, 1832 | | |
| Nymphensittich | <i>Nymphicus hollandicus</i> | (Kerr, 1792) | AU: Australien (außer n, s, Tasmanien) | Cockatiel |
| | <i>Calyptorhynchus</i> | Desmarest, 1826 | | |
| Rotschwanz-Rabenkakadu | <i>Calyptorhynchus banksii</i> | (Latham, 1790) | AU: Australien (außer sz, se, Tasmanien) | Red-tailed Black Cockatoo |
| | <i>C. b. naso</i> | Gould, 1837 | äußeres sw Western Australia (sw Australien) | |
| | <i>C. b. escondidus</i> | Ewart, Joseph & Schodde, 2020 | wz Western Australia (wz Australien) | |
| | <i>C. b. graptogyne</i> | Schodde, Saunders, DA & Homberger, 1989 | se South Australia und sw Victoria (sz Australien) | |
| | <i>C. b. samueli</i> | Mathews, 1917 | s Northern Territory bis sz New South Wales (nz bis ez Australien) | |
| | <i>C. b. banksii</i> | (Latham, 1790) | Kap-York-Halbinsel, ne Queensland bis ne New South Wales (n, e Australien) | |
| Braunkopf-Rabenkakadu | <i>Calyptorhynchus lathami</i> | (Temminck, 1807) | AU: e, se Australien | Glossy Black Cockatoo |
| | <i>C. l. erebus</i> | Schodde & Mason, II, 1993 | ez Queensland (ez Australien) | |
| | <i>C. l. lathami</i> | (Temminck, 1807) | se Queensland bis se New South Wales (e Australien) | |
| | <i>C. l. halmaturinus</i> | Mathews, 1912 | Känguru-Insel (vor se South Australia; sz Australien) | |
| | <i>Zanda</i> | Mathews, 1913 | | |
| Gelbschwanz-Rabenkakadu | <i>Zanda funerea</i> | (Shaw, 1794) | AU: e, se Australien und Tasmanien | Yellow-tailed Black Cockatoo |
| | <i>Z. f. funerea</i> | (Shaw, 1794) | ez Queensland bis sz Victoria (e Australien) | |
| | <i>Z. f. whiteae</i> | (Mathews, 1912) | se South Australia und Känguru-Insel (vor se South Australia; sz Australien) | |
| | <i>Z. f. xanthanota</i> | (Gould, 1838) | Tasmanien und Inseln der Bass-Straße (se Australien) | |
| Langschnabel-Rabenkakadu | <i>Zanda baudinii</i> | (Lear, 1832) | AU: sw Western Australia (sw Australien) | Baudin's Black Cockatoo |
| Weißschwanz-Rabenkakadu | <i>Zanda latirostris</i> | (Carnaby, 1948) | AU: sw Western Australia (sw Australien) | Carnaby's Black Cockatoo |
| | <i>Probosciger</i> | Kuhl, 1820 | | |
| Palmkakadu | <i>Probosciger aterrimus</i> | (Gmelin, JF, 1788) | AU: Neuguinea und benachbarte Inseln und äußeres n Australien | Palm Cockatoo |
| | <i>P. a. stenolophus</i> | (van Oort, 1911) | Yapen (Inseln der Cenderawasih-Bucht, nw Neuguinea) und n, e Neuguinea | |
| | <i>P. a. goliath</i> | (Kuhl, 1820) | Raja Ampat (nw von Neuguinea), Vogelkop-Halbinsel und Neck (nw Neuguinea) und w, z, se Neuguinea | |
| | <i>P. a. aterrimus</i> | (Gmelin, JF, 1788) | Aru-Inseln (sw von Neuguinea) | |
| | <i>P. a. macgillivrayi</i> | (Mathews, 1912) | s Neuguinea und n Kap-York-Halbinsel, ne Queensland (ne Australien) | |
| | <i>Callocephalon</i> | Lesson, RP, 1837 | | |
| Helmkakadu | <i>Callocephalon fimbriatum</i> | (Grant, J, 1803) | AU: sz New South Wales bis sw Victoria (se Australien) | Gang-gang Cockatoo |
| | <i>Eolophus</i> | Bonaparte, 1854 | | |
| Rosakakadu | <i>Eolophus roseicapilla</i> | (Vieillot, 1817) | AU: Australien | Galah |
| | <i>E. r. albiceps</i> | Schodde, 1989 | w South Australia bis ez Queensland und Tasmanien (ez, se Australien) | |
| | <i>E. r. kuhli</i> | (Mathews, 1912) | ne Western Australia bis ne Queensland (n Australien) | |
| | <i>E. r. roseicapilla</i> | (Vieillot, 1817) | Western Australia (außer ne; w, wz Australien) | |
| | <i>Lophochroa</i> | Bonaparte, 1857 | | |
| Inkakakadu | <i>Lophochroa leadbeateri</i> | (Vigors, 1831) | AU: binnenländisches Australien | Major Mitchell's Cockatoo |
| | <i>L. l. mollis</i> | (Mathews, 1912) | sz, nz Western Australia bis ez Northern Territory und sz South Australia (sw, z Australien) | |
| | <i>L. l. leadbeateri</i> | (Vigors, 1831) | sz Queensland bis se South Australia und nw Victoria (ez Australien) | |
| | <i>Cacatua</i> | Vieillot, 1817 | | |
| Nasenkakadu | <i>Cacatua tenuirostris</i> | (Kuhl, 1820) | AU: se South Australia bis z Victoria (se Australien); anderswo in Ausbreitung und eingeführt | Long-billed Corella |

| | | | | |
|-------------------------|---|--|---|--|
| Wühlerkakadu | <i>Cacatua pastinator</i> <i>C. p. pastinator</i> | (Gould, 1841) (Gould, 1841) | AU: sw, w, sz Australien Lake Muir und Region Unicum, sw Western Australia (sw Australien) sw bis wz Western Australia (sz, sw Australien) | Western Corella |
| Nacktaugenkakadu | <i>Cacatua sanguinea</i> <i>C. s. transfreta</i> <i>C. s. sanguinea</i> | Gould, 1843 Mees, 1982 Gould, 1843 | AU: sz Neuguinea und Australien (außer sw, sz) Trans-Fly (sz Neuguinea) ne Western Australia bis ne Northern Territory (nz Australien) wz, z Western Australia (wz Australien) z Northern Territory bis ez Queensland, se South Australia und Tasmanien (z, ez Australien) Kap-York-Halbinsel, ne Queensland (ne Australien) | Little Corella |
| Goffinkakadu | <i>Cacatua goffiniana</i> | Roselaar & Michels, 2004 | AU: Tanimbar-Inseln (s Molukken) | Tanimbar Corella |
| Salomonenkakadu | <i>Cacatua ducorspii</i> | Pucheran, 1853 | AU: Buka bis Malaita und Guadalcanal (n bis sz Salomonen, außer Ranongga) | Solomons Cockatoo |
| Rotsteißkakadu | <i>Cacatua haematuropygia</i> | (Müller, PLS, 1776) | OR: früher weit verbreitet, jetzt hauptsächlich Palawan-Inselgruppe und Sulu-Archipel (sw, s Philippinen) | Red-vented Cockatoo |
| Gelbhaubenkakadu | <i>Cacatua galerita</i> <i>C. g. triton</i> <i>C. g. eleonora</i> <i>C. g. fitzroyi</i> <i>C. g. galerita</i> | (Latham, 1790) Temminck, 1849 Finsch, 1863 (Mathews, 1912) (Latham, 1790) | AU: Neuguinea und benachbarte Inseln und n, e Australien und Tasmanien Neuguinea und benachbarte Inseln Aru-Inseln (sw von Neuguinea) ne Western Australia bis nw Queensland (nz Australien) Kap-York-Halbinsel, ne Queensland bis s Victoria, se South Australia und Tasmanien (e, se Australien) | Sulphur-crested Cockatoo |
| Brillenkakadu | <i>Cacatua ophthalmica</i> | Sclater, PL, 1864 | AU: Neubritannien (se Bismarck-Archipel) | Blue-eyed Cockatoo |
| Gelbwangenkakadu | <i>Cacatua sulphurea</i> <i>C. s. sulphurea</i> <i>C. s. abbotti</i> <i>C. s. djampeana</i> <i>C. s. occidentalis</i> <i>C. s. parvula</i> <i>C. s. citrinocristata</i> | (Gmelin, JF, 1788) (Gmelin, JF, 1788) (Oberholser, 1917) Hartert, EJO, 1897 Hartert, EJO, 1898 (Bonaparte, 1850) (Fraser, 1844) | AU: Region Sulawesi und Kleine Sundainseln Sulawesi, Muna, Buton und Tukang Besi (se von se Sulawesi) Masalembu Besar (zwischen Borneo und Bali) Jampea bis Kalaotoa und Madu (Inseln in der Floressee vor s Sulawesi) Nusa Penida (se von Bali) und Lombok bis Alor (w, z Kleine Sundainseln) Lombok bis Timor (Kleine Sundainseln) Sumba (sz Kleine Sundainseln) | Yellow-crested Cockatoo |
| Molukkenkakadu | <i>Cacatua moluccensis</i> | (Gmelin, JF, 1788) | AU: Seram (ez Molukken) | Salmon-crested Cockatoo |
| Weißhaubenkakadu | <i>Cacatua alba</i> | (Müller, PLS, 1776) | AU: Halmahera bis Bacan-Inseln (n Molukken) | White Cockatoo |
| Neuweltpapageien | 181 Familie Psittacidae | | | African & New World Parrots |
| Graupapagei | <i>Psittacus</i> <i>Psittacus erithacus</i> | Linnaeus, 1758 Linnaeus, 1758 | AF: se Elfenbeinküste bis Kenia, Tansania und Angola und Inseln im Golf von Guinea | Grey Parrot |
| Timnehpapagei | <i>Psittacus timneh</i> <i>P. t. timneh</i> <i>P. t. princeps</i> | Fraser, 1844 Fraser, 1844 Alexander, 1909 | AF: s Guinea, Sierra Leone, Liberia und w Elfenbeinküste; Prinzipe s Guinea bis Sierra Leone, Liberia, Mali und w Elfenbeinküste Príncipe | Timneh Parrot |
| Kongopapagei | <i>Poicephalus</i> <i>Poicephalus gulielmi</i> <i>P. g. fantiensis</i> <i>P. g. gulielmi</i> <i>P. g. massaicus</i> | Swainson, 1837 (Jardine, 1849) Neumann, 1908 (Jardine, 1849) Fischer, GA & Reichenow, 1884 | AF: z, w Liberia bis Ghana Kamerun bis n Angola, e DR Kongo und w Uganda w, z Kenia und n Tansania | Red-fronted Parrot |
| Gelbstirnpapagei | <i>Poicephalus flavifrons</i> | (Rüppell, 1842) | AF: montanes z Äthiopien | Yellow-fronted Parrot |
| Graukopfpapagei | <i>Poicephalus fuscicollis</i> <i>P. f. fuscicollis</i> <i>P. f. suahelicus</i> | (Kuhl, 1820) (Kuhl, 1820) Reichenow, 1898 | AF: w Afrika s bis Angola, e bis Tansania und ne Südafrika Senegal und Gambia bis ez Nigeria und n Angola z Tansania und Ruanda bis ne Südafrika und sz Angola | Brown-necked Parrot |
| Kappapagei | <i>Poicephalus robustus</i> | (Gmelin, JF, 1788) | AF: e Südafrika | Cape Parrot |
| Goldbugpapagei | <i>Poicephalus meyeri</i> <i>P. m. meyeri</i> <i>P. m. saturatus</i> <i>P. m. matschiei</i> <i>P. m. reichenowi</i> <i>P. m. damarensis</i> <i>P. m. transvaalensis</i> | (Cretzschmar, 1827) (Cretzschmar, 1827) Sharpe, 1901 Neumann, 1898 Neumann, 1898 Neumann, 1898 Neumann, 1899 | AF: z, sz n Kamerun und s Tschad bis Äthiopien und n DR Kongo e DR Kongo bis w Kenia und nw Tansania se DR Kongo und z Tansania bis e Angola, n Sambia und n Malawi w Angola s Angola, n Namibia und nw Botswana s Sambia und w Mosambik bis e Botswana und nz Südafrika | Meyer's Parrot |
| Rüppellpapagei | <i>Poicephalus rueppellii</i> | (Gray, GR, 1849) | AF: Angola, Namibia | Rüppell's Parrot |
| Braunkopfpapagei | <i>Poicephalus cryptoxanthus</i> <i>P. c. tanganyikae</i> <i>P. c. cryptoxanthus</i> | (Peters, W, 1854) Bowen, 1930 (Peters, W, 1854) | AF: se se Kenia bis n, z Mosambik und Malawi se Simbabwe, s Mosambik und ne Südafrika | Brown-headed Parrot |
| Niamniampapagei | <i>Poicephalus crassus</i> | (Sharpe, 1884) | AF: Kamerun und Tschad bis Südsudan und ne DR Kongo | Niam-niam Parrot |
| Senegalpapagei | <i>Poicephalus senegalus</i> <i>P. s. senegalus</i> <i>P. s. versteri</i> | (Linnaeus, 1766) (Linnaeus, 1766) Finsch, 1863 | AF: w Gambia und Guinea-Bissau bis s Niger, n Nigeria, n Kamerun und sw Tschad nw Elfenbeinküste bis sw Nigeria | Senegal Parrot |
| Rotbauchpapagei | <i>Poicephalus rufiventris</i> <i>P. r. pallidus</i> | (Rüppell, 1842) Van Someren, 1922 | AF: e e Äthiopien und Somalia | Red-bellied Parrot |

| | | | | |
|----------------------|--------------------------------------|--|--|------------------------------|
| | <i>P. r. rufiventris</i> | (Rüppell, 1842) | z Äthiopien bis ne Tansania | |
| | Touit | Gray, GR, 1855 | | |
| Siebenfarbenpapagei | <i>Touit batavicus</i> | (Boddaert, 1783) | SA: Venezuela bis Französisch-Guayana | Lilac-tailed Parrotlet |
| Schwarzstirnpapagei | <i>Touit huetii</i> | (Temminck, 1830) | SA: Amazonien | Scarlet-shouldered Parrotlet |
| Costa-Rica-Papagei | <i>Touit costaricensis</i> | (Cory, 1913) | MA: Costa Rica bis w Panama | Red-fronted Parrotlet |
| Kronenpapagei | <i>Touit dilectissimus</i> | (Sclater, PL & Salvin, 1871) | MA, SA: e Panama bis Venezuela und nw Ecuador | Blue-fronted Parrotlet |
| Purpurschwanzpapagei | <i>Touit purpuratus</i> | (Gmelin, JF, 1788) | SA: Amazonien | Sapphire-rumped Parrotlet |
| | <i>T. p. purpuratus</i> | (Gmelin, JF, 1788) | s Venezuela über die Guyanas und n Brasilien | |
| | <i>T. p. viridiceps</i> | Chapman, 1929 | se Kolumbien und s Venezuela bis nw Brasilien, e Ecuador und ne Peru | |
| | | | | |
| Braunrückenpapagei | <i>Touit melanonotus</i> | (Wied-Neuwied, M, 1820) | SA: se Brasilien | Brown-backed Parrotlet |
| Gelbschwanzpapagei | <i>Touit surdus</i> | (Kuhl, 1820) | SA: e Brasilien | Golden-tailed Parrotlet |
| Tüpfelpapagei | <i>Touit stictopterus</i> | (Sclater, PL, 1862) | SA: s Kolumbien, Ecuador und n Peru | Spot-winged Parrotlet |
| | Psilopsiagon | Ridgway, 1912 | | |
| Aymarasittich | <i>Psilopsiagon aymara</i> | (d'Orbigny, 1841) | SA: nz Bolivien bis nw Argentinien | Grey-hooded Parakeet |
| Zitronensittich | <i>Psilopsiagon aurifrons</i> | (Lesson, RP, 1831) | SA: w | Mountain Parakeet |
| | <i>P. a. robertsi</i> | Carriker, 1933 | nz Peru | |
| | <i>P. a. aurifrons</i> | (Lesson, RP, 1831) | z, wz Peru | |
| | <i>P. a. margaritae</i> | (Berlioz & Dorst, 1956) | s Peru bis w Bolivien, n Chile und nw Argentinien | |
| | <i>P. a. rubrirostris</i> | (Burmeister, 1860) | nw Argentinien bis z Chile | |
| | Bolborhynchus | Bonaparte, 1857 | | |
| Katharinasittich | <i>Bolborhynchus lineola</i> | (Cassin, 1853) | MA, SA: s Mexiko bis Kolumbien und Peru | Barred Parakeet |
| | <i>B. l. lineola</i> | (Cassin, 1853) | s Mexiko bis w Panama | |
| | <i>B. l. tigrinus</i> | (Souancé, 1856) | n, w Venezuela und Kolumbien bis z Peru | |
| Rotstirnsittich | <i>Bolborhynchus ferrugineifrons</i> | (Lawrence, 1880) | SA: z Kolumbien | Rufous-fronted Parakeet |
| Andensittich | <i>Bolborhynchus orbynesius</i> | (Souancé, 1856) | SA: Peru bis nz Bolivien | Andean Parakeet |
| | Nannopsittaca | Ridgway, 1912 | | |
| Tepuisittich | <i>Nannopsittaca panychlora</i> | (Salvin & Godman, 1883) | SA: Tepuis in Venezuela, Guyana und äußeres n Brasilien | Tepui Parrotlet |
| | | | | |
| Amazonassittich | <i>Nannopsittaca dachilleae</i> | O'Neill, Munn & Franke, 1991 | SA: sw Amazonien | Manu Parrotlet |
| | Myiopsitta | Bonaparte, 1854 | | |
| Mönchssittich | <i>Myiopsitta monachus</i> | (Boddaert, 1783) | SA: se | Monk Parakeet |
| | <i>M. m. cotorra</i> | (Vieillot, 1818) | s Bolivien, s Brasilien, Paraguay und nw Argentinien | |
| | <i>M. m. monachus</i> | (Boddaert, 1783) | se Brasilien, Uruguay und ne Argentinien | |
| | <i>M. m. calita</i> | (Jardine & Selby, 1830) | w Argentinien | |
| Luchssittich | <i>Myiopsitta luchi</i> | (Finsch, 1868) | SA: z Bolivien | Cliff Parakeet |
| | Brotogeris | Vigors, 1825 | | |
| Tuisittich | <i>Brotogeris sanctithomae</i> | (Müller, PLS, 1776) | SA: Amazonien | Tui Parakeet |
| | <i>B. s. sanctithomae</i> | (Müller, PLS, 1776) | w Amazonien | |
| | <i>B. s. takatsukasae</i> | Neumann, 1931 | unteres Amazonasbecken (nz Brasilien) | |
| Tirikasittich | <i>Brotogeris tirica</i> | (Gmelin, JF, 1788) | SA: se Brasilien | Plain Parakeet |
| Weißflügelsittich | <i>Brotogeris versicolorus</i> | (Müller, PLS, 1776) | SA: Amazonien | White-winged Parakeet |
| Gelbflügelsittich | <i>Brotogeris chiriri</i> | (Vieillot, 1818) | SA: e, se | Yellow-chevroned Parakeet |
| | <i>B. c. chiriri</i> | (Vieillot, 1818) | ne, z, se Brasilien, n Bolivien, Paraguay und n Argentinien | |
| | <i>B. c. behni</i> | Neumann, 1931 | z, s Bolivien | |
| Feuerflügelsittich | <i>Brotogeris pyrrhoptera</i> | (Latham, 1801) | SA: w Ecuador bis nw Peru | Grey-cheeked Parakeet |
| Tovisittich | <i>Brotogeris jugularis</i> | (Müller, PLS, 1776) | MA, SA: sw Mexiko bis w Venezuela | Orange-chinned Parakeet |
| | <i>B. j. jugularis</i> | (Müller, PLS, 1776) | sw Mexiko bis n Kolumbien und nw Venezuela | |
| | <i>B. j. exsul</i> | Todd, 1917 | e Kolumbien und w Venezuela | |
| Kobaltflügelsittich | <i>Brotogeris cyanoptera</i> | (Pelzeln, 1870) | SA: w Amazonien | Cobalt-winged Parakeet |
| | <i>B. c. cyanoptera</i> | (Pelzeln, 1870) | se Kolumbien und s Venezuela bis e Peru und wz Brasilien | |
| | <i>B. c. gustavi</i> | Berlepsch, 1889 | n Peru | |
| | <i>B. c. beniensis</i> | Gyldenstolpe, 1941 | n Bolivien | |
| Braunkinnsittich | <i>Brotogeris chrysoptera</i> | (Linnaeus, 1766) | SA: n, z Amazonien | Golden-winged Parakeet |
| | <i>B. c. chrysoptera</i> | (Linnaeus, 1766) | ne Venezuela über die Guyanas und nz Brasilien | |
| | <i>B. c. tenuifrons</i> | Friedmann, 1945 | Rio Negro (nw Brasilien) | |
| | <i>B. c. solimoensis</i> | Gyldenstolpe, 1941 | Codajas und Region Manaus (n Brasilien) | |
| | <i>B. c. tuipara</i> | (Gmelin, JF, 1788) | z Brasilien | |
| | <i>B. c. chrysosema</i> | Sclater, PL, 1864 | w Brasilien | |
| | Pionopsitta | Bonaparte, 1854 | | |
| Scharlachkopfpapagei | <i>Pionopsitta pileata</i> | (Scopoli, 1769) | SA: se Brasilien, e Paraguay und ne Argentinien | Pileated Parrot |
| | Triclaria | Wagler, 1832 | | |
| Blaubauchpapagei | <i>Triclaria malachitacea</i> | (Spix, 1824) | SA: se Brasilien | Blue-bellied Parrot |
| | Pyrilia | Bonaparte, 1856 | | |
| Grauwangenpapagei | <i>Pyrilia haematotis</i> | (Sclater, PL & Salvin, 1860) | MA, SA: se Mexiko bis nw Kolumbien | Brown-hooded Parrot |
| | <i>P. h. haematotis</i> | (Sclater, PL & Salvin, 1860) | se Mexiko bis w Panama | |
| | <i>P. h. coccinillararis</i> | (Lawrence, 1862) | e Panama und nw Kolumbien | |
| Goldkopfpapagei | <i>Pyrilia pyrrilia</i> | (Bonaparte, 1853) | MA, SA: e Panama bis nw Venezuela | Saffron-headed Parrot |
| Rosenwangenpapagei | <i>Pyrilia pulchra</i> | (Berlepsch, 1897) | SA: w Kolumbien bis nw Ecuador | Rose-faced Parrot |
| Goldwangenpapagei | <i>Pyrilia barrabandi</i> | (Kuhl, 1820) | SA: w Amazonien | Orange-cheeked Parrot |
| | <i>P. b. barrabandi</i> | (Kuhl, 1820) | sw Kolumbien, s Venezuela und nw Brasilien n des Amazonas | |
| | <i>P. b. aurantiigena</i> | (Gyldenstolpe, 1951) | e Ecuador, e Peru, n Bolivien und ne Brasilien s des Amazonas | |
| | | | | |
| Kappenpapagei | <i>Pyrilia caica</i> | (Latham, 1790) | SA: e Venezuela, die Guyanas und ne Brasilien | Caica Parrot |
| Orangekopfpapagei | <i>Pyrilia aurantiocephala</i> | (Gaban-Lima, Raposo, M & Höfling, 2002) | SA: z Brasilien | Bald Parrot |

| | | | | |
|---|--|--|--|---------------------------|
| Kahlkopfpapagei | <i>Pyrilia vulturina</i> <i>Hapalopsittaca</i> | (Kuhl, 1820) Ridgway, 1912 | SA: se Amazonien | Vulturine Parrot |
| Rostkopfpapagei | <i>Hapalopsittaca amazonina</i> <i>H. a. theresae</i> <i>H. a. velezi</i> <i>H. a. amazonina</i> | (des Murs, 1845) (Hellmayr, 1915) Graves, GR & Restrepo, 1989 (des Murs, 1845) | SA: Kolumbien, nw Venezuela ne Kolumbien und nw Venezuela z Anden von Kolumbien e Anden von Kolumbien | Rusty-faced Parrot |
| Fuertespapagei | <i>Hapalopsittaca fuertesi</i> | (Chapman, 1912) | SA: z Kolumbien | Fuertes's Parrot |
| Salvinpapagei | <i>Hapalopsittaca pyrrhops</i> | (Salvin, 1876) | SA: sw Ecuador, nw Peru | Red-faced Parrot |
| Schwarzflügelpapagei | <i>Hapalopsittaca melanotis</i> <i>H. m. peruviana</i> <i>H. m. melanotis</i> | (Lafresnaye, 1847) (Carriker, 1932) (Lafresnaye, 1847) | SA: z Peru bis wz Bolivien z, s Peru wz Bolivien | Black-winged Parrot |
| Veilchenpapagei | <i>Pionus</i> <i>Pionus fuscus</i> | Wagler, 1832 (Müller, PLS, 1776) | SA: n Kolumbien und e Venezuela bis n, ne Brasilien | Dusky Parrot |
| Dunenkopfpapagei | <i>Pionus sordidus</i> <i>P. s. saturatus</i> <i>P. s. ponsi</i> <i>P. s. sordidus</i> <i>P. s. antelius</i> <i>P. s. corallinus</i> <i>P. s. mindoensis</i> | (Linnaeus, 1758) Todd, 1915 Aveledo & Ginés, 1950 (Linnaeus, 1758) Todd, 1947 Bonaparte, 1854 Chapman, 1925 | SA: n, w Sierra Nevada de Santa Marta (ne Kolumbien) n Kolumbien bis nw Venezuela n Venezuela ne Venezuela e Anden von Kolumbien bis Bolivien w Ecuador | Red-billed Parrot |
| Maximilianpapagei | <i>Pionus maximiliani</i> <i>P. m. maximiliani</i> <i>P. m. siy</i> <i>P. m. lacerus</i> <i>P. m. melanoblepharus</i> | (Kuhl, 1820) (Kuhl, 1820) Souancé, 1856 Heine, 1884 Miranda-Ribeiro, 1920 | SA: sz, se, e ne, ez Brasilien se Bolivien bis Paraguay, wz Brasilien und n Argentinien nw Argentinien e Paraguay bis se Brasilien und ne Argentinien | Scaly-headed Parrot |
| Purpurstirnpapagei | <i>Pionus tumultuosus</i> | (Tschudi, 1844) | SA: z Peru bis Bolivien | Plum-crowned Parrot |
| Greisenkopfpapagei | <i>Pionus seniloides</i> | (Massena & Souancé, 1854) | SA: w Venezuela bis nw Peru | White-capped Parrot |
| Schwarzohrpapagei | <i>Pionus menstruus</i> <i>P. m. rubrigularis</i> <i>P. m. menstruus</i> <i>P. m. reichenowi</i> | (Linnaeus, 1766) Cabanis, 1881 (Linnaeus, 1766) Heine, 1884 | MA, SA: Costa Rica bis se Brasilien n Costa Rica bis w Ecuador e Kolumbien bis n Bolivien, die Guyanas und ne Brasilien e Brasilien | Blue-headed Parrot |
| Weißstirnpapagei | <i>Pionus senilis</i> | (Spix, 1824) | MA: ne Mexiko bis w Panama | White-crowned Parrot |
| Glanzflügelpapagei | <i>Pionus chalcopterus</i> | (Fraser, 1841) | SA: Venezuela bis nw Peru | Bronze-winged Parrot |
| Kurzschwanzpapagei | <i>Graydidascalus</i> <i>Graydidascalus brachyurus</i> <i>Alipiopsitta</i> | Bonaparte, 1854 (Temminck & Kuhl, 1820) Caparroz & Pacheco, 2006 | SA: Amazonien | Short-tailed Parrot |
| Goldbauchamazone | <i>Alipiopsitta xanthops</i> <i>Amazona</i> | (Spix, 1824) Lesson, RP, 1830 | SA: ez, se Brasilien bis e Bolivien | Yellow-faced Parrot |
| Blaubrauenamazone "Blaubartamazone" | <i>Amazona festiva</i> <i>A. f. bodini</i> <i>A. f. festiva</i> | (Linnaeus, 1758) (Finsch, 1873) (Linnaeus, 1758) | SA: e Kolumbien bis Guyana und w Amazonien e Kolumbien, e Venezuela, Guyana w Amazonien | Festive Amazon |
| Taubenhalsamazone | <i>Amazona vinacea</i> | (Kuhl, 1820) | SA: e Paraguay bis se Brasilien | Vinaceous-breasted Amazon |
| Tucumanamazone | <i>Amazona tucumana</i> | (Cabanis, 1885) | SA: s Bolivien, nw Argentinien | Tucuman Amazon |
| Prachtamazone | <i>Amazona pretrei</i> | (Temminck, 1830) | SA: s Brasilien | Red-spectacled Amazon |
| Rotspiegelamazone | <i>Amazona agilis</i> | (Linnaeus, 1758) | NA: Jamaika | Black-billed Amazon |
| Weißstirnamazone | <i>Amazona albifrons</i> <i>A. a. saltuensis</i> <i>A. a. albifrons</i> <i>A. a. nana</i> | (Sparrman, 1788) Nelson, 1899 (Sparrman, 1788) Miller, W, 1905 | MA: nw Mexiko bis Costa Rica nw Mexiko w Mexiko bis sw Guatemala se Mexiko bis nw Costa Rica | White-fronted Amazon |
| Jamaikaamazone | <i>Amazona collaria</i> | (Linnaeus, 1758) | NA: Jamaika | Yellow-billed Amazon |
| Kubaamazone | <i>Amazona leucocephala</i> <i>A. l. bahamensis</i> <i>A. l. leucocephala</i> <i>A. l. caymanensis</i> <i>A. l. hesterna</i> | (Linnaeus, 1758) (Bryant, H, 1867) (Linnaeus, 1758) (Cory, 1886) Bangs, 1916 | NA: Kuba, Bahamas und Cayman Islands Bahamas Kuba und Isla de la Juventud Grand Cayman Cayman Brac | Cuban Amazon |
| Hispaniolaamazone | <i>Amazona ventralis</i> | (Müller, PLS, 1776) | NA: Hispaniola | Hispaniolan Amazon |
| Puerto-Rico-Amazone | <i>Amazona vittata</i> <i>A. v. vittata</i> † <i>A. v. gracilipes</i> | (Boddaert, 1783) (Boddaert, 1783) Ridgway, 1915 | NA: Puerto Rico Puerto Rico Culebra (vor Puerto Rico) | Puerto Rican Amazon |
| Blaukappenamazone | <i>Amazona finschi</i> | (Selater, PL, 1864) | MA: w Mexiko | Lilac-crowned Amazon |
| Rotstirnamazone | <i>Amazona autumnalis</i> <i>A. a. autumnalis</i> <i>A. a. salvini</i> <i>A. a. lilacina</i> | (Linnaeus, 1758) (Linnaeus, 1758) (Salvadori, 1891) Lesson, RP, 1844 | MA, SA: e Mexiko bis w Ecuador e Mexiko bis n Nicaragua n Nicaragua bis sw Kolumbien und nw Venezuela w Ecuador | Red-lored Amazon |
| "Salvinamazone" | <i>Amazona diadema</i> | (Spix, 1824) | SA: nw Brasilien | Diadem Amazon |
| "Ecuadoramazone" | <i>Amazona viridigenalis</i> | (Cassin, 1853) | MA: ne Mexiko | Red-crowned Amazon |
| Diademamazone | <i>Amazona xantholora</i> | (Gray, GR, 1859) | MA: Halbinsel Yucatán | Yucatan Amazon |
| Grünwangenamazone | <i>Amazona dufresniana</i> | (Shaw, 1812) | SA: e Venezuela und die Guyanas | Blue-cheeked Amazon |
| Goldzügelamazone | <i>Amazona dufresniana</i> | (Salvadori, 1890) | SA: e, se Brasilien | Red-browed Amazon |
| Goldmaskenamazone | <i>Amazona rhodocorytha</i> | (Müller, PLS, 1776) | NA: Dominica | Red-necked Amazon |
| Rotscheitelamazone | <i>Amazona arausiaca</i> | (Müller, PLS, 1776) | NA: St. Lucia | St. Lucia Amazon |
| Blaukopfamazone | <i>Amazona versicolor</i> | (Müller, PLS, 1776) | MA: s Mexiko, Belize | Yellow-headed Amazon |
| Saint-Lucia-Amazone | <i>Amazona oratrix</i> <i>A. o. oratrix</i> <i>A. o. belizensis</i> <i>A. o. hondurensis</i> | Ridgway, 1887 Ridgway, 1887 Monroe & Howell, TR, 1966 Lousada & Howell, SNG, 1997 | sw, s Mexiko Belize n Honduras | |
| Gelbkopfamazone | <i>Amazona tresmariae</i> | Nelson, 1900 | MA: Marias-Inseln, Mexiko | Tres Marias Amazon |
| Tres-Mariás-Amazone | <i>Amazona auropalliata</i> <i>A. a. auropalliata</i> | (Lesson, RP, 1842) (Lesson, RP, 1842) | MA: s Mexiko bis Costa Rica s Mexiko bis nw Costa Rica | Yellow-naped Amazon |

| | | | | |
|---|---------------------------------------|--------------------------------------|---|----------------------------|
| | <i>A. a. caribaea</i> | Lousada, 1989 | Islas de la Bahía (vor Honduras) | |
| | <i>A. a. parvipes</i> | Monroe & Howell, TR, 1966 | n Honduras bis ne Nicaragua | |
| Gelbscheitelamazone | <i>Amazona ochrocephala</i> | (Gmelin, JF, 1788) | MA, SA: w Panama bis e Peru und n Bolivien | Yellow-crowned Amazon |
| | <i>A. o. panamensis</i> | (Cabanis, 1874) | w Panama, nw Kolumbien | |
| | <i>A. o. ochrocephala</i> | (Gmelin, JF, 1788) | e Kolumbien, Venezuela über die Guyanas und n Brasilien | |
| | <i>A. o. xantholaema</i> | Berlepsch, 1913 | Marajó (vor n Brasilien in Amazonas-Delta) | |
| | <i>A. o. nattereri</i> | (Finsch, 1865) | s Kolumbien bis e Peru, n Bolivien und w Brasilien | |
| Gelbschulteramazone | <i>Amazona barbadensis</i> | (Gmelin, JF, 1788) | SA: Venezuela | Yellow-shouldered Amazon |
| Blaustirnamazone | <i>Amazona aestiva</i> | (Linnaeus, 1758) | SA: z | Turquoise-fronted Amazon |
| | <i>A. a. aestiva</i> | (Linnaeus, 1758) | e Brasilien | |
| | <i>A. a. xanthopteryx</i> | (Berlepsch, 1896) | Bolivien bis sw Brasilien, Paraguay und n Argentinien | |
| Soldatenamazone | <i>Amazona mercenarius</i> | (Tschudi, 1844) | SA: Venezuela bis Bolivien | Scaly-naped Amazon |
| | <i>A. m. canipalliata</i> | (Cabanis, 1874) | Anden von Venezuela, Kolumbien und Ecuador | |
| | <i>A. m. mercenarius</i> | (Tschudi, 1844) | Anden von Peru und Bolivien | |
| Guatemalaamazone | <i>Amazona guatemalae</i> | (Sclater, PL, 1860) | MA: se Mexiko bis w Panama | Northern Mealy Amazon |
| | <i>A. g. guatemalae</i> | (Sclater, PL, 1860) | se Mexiko bis nw Honduras | |
| | <i>A. g. virenticeps</i> | (Salvadori, 1891) | n Honduras bis w Panama | |
| Mülleramazone | <i>Amazona farinosa</i> | (Boddaert, 1783) | MA, SA: e Panama und Kolumbien bis ne Bolivien, e Brasilien und die Guyanas | Southern Mealy Amazon |
| Kawallamazone | <i>Amazona kawalli</i> | Grantsau & Camargo, 1989 | SA: amazonisches Brasilien | Kawall's Amazon |
| Kaiseramazone | <i>Amazona imperialis</i> | Richmond, 1899 | NA: Dominica | Imperial Amazon |
| Rotschwanzamazone | <i>Amazona brasiliensis</i> | (Linnaeus, 1758) | SA: se Brasilien | Red-tailed Amazon |
| Venezuelaamazone | <i>Amazona amazonica</i> | (Linnaeus, 1766) | SA: Kolumbien, Venezuela und die Guyanas bis Bolivien und sz Brasilien; se Brasilien | Orange-winged Amazon |
| Königsamazone | <i>Amazona guildingii</i> | (Vigors, 1837) | NA: St. Vincent | St. Vincent Amazon |
| | <i>Forpus</i> | Boie, F, 1858 | | |
| Schwarzschnabel-Sperlingspapagei | <i>Forpus modestus</i> | (Cabanis, 1849) | SA: Amazonien | Dusky-billed Parrotlet |
| | <i>F. m. modestus</i> | (Cabanis, 1849) | e Kolumbien und s Venezuela über die Guyanas und n Brasilien | |
| | <i>F. m. sclateri</i> | (Gray, GR, 1859) | se Kolumbien bis n Bolivien und s amazonisches Brasilien | |
| Blaubürzel-Sperlingspapagei | <i>Forpus cyanopygius</i> | (Souancé, 1856) | MA: w Mexiko | Mexican Parrotlet |
| | <i>F. c. insularis</i> | (Ridgway, 1888) | Mariás-Inseln (vor w Mexiko) | |
| | <i>F. c. cyanopygius</i> | (Souancé, 1856) | w Mexiko | |
| Dickschnabel-Sperlingspapagei | <i>Forpus crassirostris</i> | (Taczanowski, 1883) | SA: se Kolumbien bis n Peru und w Brasilien | Riparian Parrotlet |
| Türkissperlingspapagei | <i>Forpus spengeli</i> | (Hartlaub, 1885) | SA: n Kolumbien | Turquoise-winged Parrotlet |
| Blauflügel-Sperlingspapagei | <i>Forpus xanthopterygius</i> | (Spix, 1824) | SA: z, se | Cobalt-rumped Parrotlet |
| | <i>F. x. flavescens</i> | (Salvadori, 1891) | se Peru, e Bolivien | |
| | <i>F. x. flavissimus</i> | Hellmayr, 1929 | ne Brasilien | |
| | <i>F. x. xanthopterygius</i> | (Spix, 1824) | e Brasilien bis Paraguay und n Argentinien | |
| Grünbürzel-Sperlingspapagei | <i>Forpus passerinus</i> | (Linnaeus, 1758) | SA: n | Green-rumped Parrotlet |
| | <i>F. p. cyanophanes</i> | (Todd, 1915) | n Kolumbien | |
| | <i>F. p. viridissimus</i> | (Lafresnaye, 1848) | n Venezuela, Trinidad und Tobago | |
| | <i>F. p. passerinus</i> | (Linnaeus, 1758) | die Guyanas | |
| | <i>F. p. cyanochlorus</i> | (Schlegel, 1864) | Roraima (n Brasilien) | |
| | <i>F. p. deliciosus</i> | (Ridgway, 1888) | unteres amazonisches Brasilien | |
| Brillensperlingspapagei | <i>Forpus conspicillatus</i> | (Lafresnaye, 1848) | MA, SA: Panama, Kolumbien, Venezuela | Spectacled Parrotlet |
| | <i>F. c. conspicillatus</i> | (Lafresnaye, 1848) | e Panama, nz Kolumbien | |
| | <i>F. c. metae</i> | Borrero & Hernández-Camacho, 1961 | z Kolumbien bis w Venezuela | |
| | <i>F. c. cauae</i> | (Chapman, 1915) | sw Kolumbien | |
| Himmelsperlingspapagei | <i>Forpus coelestis</i> | (Lesson, RP, 1847) | SA: w Ecuador, nw Peru | Pacific Parrotlet |
| Gelbmasken-Sperlingspapagei | <i>Forpus xanthops</i> | (Salvin, 1895) | SA: nz Peru | Yellow-faced Parrotlet |
| | <i>Pionites</i> | Heine, 1890 | | |
| Grünzügelpapagei | <i>Pionites melanocephalus</i> | (Linnaeus, 1758) | SA: n Amazonien | Black-headed Parrot |
| | <i>P. m. melanocephalus</i> | (Linnaeus, 1758) | se Kolumbien und s Venezuela über die Guyanas und n Brasilien | |
| | <i>P. m. pallidus</i> | (Berlepsch, 1889) | s Kolumbien bis ne Peru | |
| Rostkappenpapagei | <i>Pionites leucogaster</i> | (Kuhl, 1820) | SA: s Amazonien | White-bellied Parrot |
| "Schwarzfußpapagei" | <i>P. l. xanthomerius</i> | (Sclater, PL, 1858) | e Peru, n Bolivien und w Brasilien | |
| "Puruspapagei" | <i>P. l. xanthurus</i> | Todd, 1925 | Rio Juruá bis Rio Madeira (wz Brasilien s des Amazonas) | |
| "Grünschenkelpapagei" | <i>P. l. leucogaster</i> | (Kuhl, 1820) | Rio Madeira bis Maranhão (ez Brasilien s des Amazonas) | |
| | <i>Deroptyus</i> | Wagler, 1832 | | |
| Fächerpapagei | <i>Deroptyus accipitrinus</i> | (Linnaeus, 1758) | SA: Amazonien | Red-fan Parrot |
| | <i>D. a. accipitrinus</i> | (Linnaeus, 1758) | se Kolumbien bis ne Peru, n Brasilien und die Guyanas | |
| | <i>D. a. fuscifrons</i> | Hellmayr, 1905 | z Brasilien s des Amazonas | |
| | <i>Pyrrhura</i> | Bonaparte, 1856 | | |
| Blaulatzsittich | <i>Pyrrhura cruentata</i> | (Wied-Neuwied, M, 1820) | SA: se Brasilien | Ochre-marked Parakeet |
| Devillesittich | <i>Pyrrhura devillei</i> | (Massena & Souancé, 1854) | SA: n Paraguay, sw Brasilien | Blaze-winged Parakeet |
| Braunohrsittich | <i>Pyrrhura frontalis</i> | (Vieillot, 1818) | SA: se | Maroon-bellied Parakeet |
| | <i>P. f. frontalis</i> | (Vieillot, 1818) | e Brasilien | |
| | <i>P. f. chiripepe</i> | (Vieillot, 1818) | se Brasilien bis se Paraguay und n Argentinien | |
| Blausteißsittich | <i>Pyrrhura lepida</i> | (Wagler, 1832) | SA: ne Brasilien s des Amazonas | Pearly Parakeet |
| | <i>P. l. lepida</i> | (Wagler, 1832) | ne Pará und nw Maranhão (cn Brasilien) | |
| | <i>P. l. anerythra</i> | Neumann, 1927 | e Pará (ne Brasilien) | |
| | <i>P. l. coerulescens</i> | Neumann, 1927 | w, z Maranhão (nz Brasilien) | |
| Rotbauchsittich | <i>Pyrrhura perlata</i> | (Spix, 1824) | SA: z Brasilien bis n Bolivien | Crimson-bellied Parakeet |
| Molinasittich | <i>Pyrrhura molinae</i> | (Massena & Souancé, 1854) | SA: z | Green-cheeked Parakeet |

| | | | | |
|-----------------------------|-----------------------------------|---|--|---------------------------|
| | <i>P. m. flavoptera</i> | Maijer, Herzog, Kessler, Friggens & Fjeldså, 1998 | wz Bolivien | |
| | <i>P. m. molinae</i> | (Massena & Souancé, 1854) | Hochland von w bis sz Bolivien | |
| | <i>P. m. phoenicura</i> | (Schlegel, 1864) | ne Bolivien, w Brasilien | |
| | <i>P. m. hypoxantha</i> | Salvadori, 1899 | extremes e Bolivien, sw Brasilien | |
| | <i>P. m. restricta</i> | Todd, 1947 | Flachland von e Bolivien | |
| | <i>P. m. australis</i> | Todd, 1915 | s Bolivien bis nw Argentinien | |
| Goiasittich | <i>Pyrrhura pfrimeri</i> | Miranda-Ribeiro, 1920 | SA: ez Brasilien | Pfrimer's Parakeet |
| Graubrustsittich | <i>Pyrrhura griseipectus</i> | Salvadori, 1900 | SA: ne Brasilien | Grey-breasted Parakeet |
| Weißohrsittich | <i>Pyrrhura leucotis</i> | (Kuhl, 1820) | SA: e, se Brasilien | White-eared Parakeet |
| Rotzügelsittich | <i>Pyrrhura picta</i> | (Müller, PLS, 1776) | SA: se Panama bis Amazonien | Painted Parakeet |
| | <i>P. p. eisenmanni</i> | Delgado, 1985 | Halbinsel Azuero (z Panama) | |
| | <i>P. p. subandina</i> | Todd, 1917 | Tal des Rio Sinú (nw Kolumbien) | |
| | <i>P. p. caeruleiceps</i> | Todd, 1947 | e von Aguachica, Cesar und Norte de Santander (n Kolumbien) und Sierra de Perijá (ne Kolumbien, nw Venezuela) | |
| | <i>P. p. picta</i> | (Müller, PLS, 1776) | Venezuela, die Guyanas und n Brasilien | |
| Blauscheitelsittich | <i>Pyrrhura emma</i> | Salvadori, 1891 | SA: n Venezuela | Venezuelan Parakeet |
| Santaremsittich | <i>Pyrrhura amazonum</i> | Hellmayr, 1906 | SA: sz, se Amazonien | Santarem Parakeet |
| | <i>P. a. amazonum</i> | Hellmayr, 1906 | n des Amazonas zwischen Monte Alegre und Obidos (s Pará, Brasilien), s von Amazonas zwischen Tapajós und Rio Tocantins | |
| | <i>P. a. pallescens</i> | Miranda-Ribeiro, 1926 | Einzugsgebiet des Rio Madeira (sw Brasilien und n Bolivien) | |
| | <i>P. a. lucida</i> | Arndt, 2008 | Region Rio Teles Peres-Rio Cristalino (Mato Grosso, Brasilien) | |
| Bonapartesittich | <i>Pyrrhura lucianii</i> | (Deville, 1851) | SA: w Amazonien | Bonaparte's Parakeet |
| Rosenscheitelsittich | <i>Pyrrhura roseifrons</i> | (Gray, GR, 1859) | SA: w Amazonien | Rose-fronted Parakeet |
| | <i>P. r. peruviana</i> | Hocking, Blake & Joseph, 2002 | n Peru, se Ecuador | |
| | <i>P. r. dilutissima</i> | Arndt, 2008 | z Peru | |
| | <i>P. r. parvifrons</i> | Arndt, 2008 | ne Peru | |
| | <i>P. r. roseifrons</i> | (Gray, GR, 1859) | w Brasilien, e Peru und n Bolivien | |
| Santa-Marta-Sittich | <i>Pyrrhura viridicata</i> | Todd, 1913 | SA: n Kolumbien | Santa Marta Parakeet |
| Feuerbugsittich | <i>Pyrrhura egregia</i> | (Sclater, PL, 1881) | SA: Tepuis | Fiery-shouldered Parakeet |
| | <i>P. e. egregia</i> | (Sclater, PL, 1881) | se Venezuela, sw Guyana | |
| | <i>P. e. obscura</i> | Zimmer, JT & Phelps, WH, 1946 | s Venezuela, ne Brasilien | |
| Braunschwanzsittich | <i>Pyrrhura melanura</i> | (Spix, 1824) | SA: w Amazonien | Maroon-tailed Parakeet |
| "Chocósittich" | <i>P. m. pacifica</i> | Chapman, 1915 | sw Kolumbien und nw Ecuador | |
| "Magdalenasittich" | <i>P. m. chapmani</i> | Bond, J & Meyer de Schauensee, 1940 | Anden von s Kolumbien | |
| | <i>P. m. melanura</i> | (Spix, 1824) | se Kolumbien und s Venezuela bis e Ecuador, ne Peru und nw Brasilien | |
| | <i>P. m. souancei</i> | (Verreaux, J, 1858) | sz Kolumbien und ez Ecuador | |
| | <i>P. m. berlepschi</i> | Salvadori, 1891 | se Ecuador und n Peru | |
| Orcessittich | <i>Pyrrhura orcesi</i> | Ridgely & Robbins, 1988 | SA: sw Ecuador | El Oro Parakeet |
| Weißhalsittich | <i>Pyrrhura albipectus</i> | Chapman, 1914 | SA: se Ecuador | White-breasted Parakeet |
| Schwarzkappensittich | <i>Pyrrhura rupicola</i> | (Tschudi, 1844) | SA: sw Amazonien | Black-capped Parakeet |
| | <i>P. r. rupicola</i> | (Tschudi, 1844) | z Peru | |
| | <i>P. r. sandiae</i> | Bond, J & Meyer de Schauensee, 1944 | se Peru, extremes w Brasilien und n Bolivien | |
| Braunbrustsittich | <i>Pyrrhura calliptera</i> | (Massena & Souancé, 1854) | SA: z Kolumbien | Flame-winged Parakeet |
| Blutohrsittich | <i>Pyrrhura hoematotis</i> | Souancé, 1857 | SA: n, nw Venezuela | Blood-eared Parakeet |
| | <i>P. h. immarginata</i> | Zimmer, JT & Phelps, WH, 1944 | Lara (nw Venezuela) | |
| | <i>P. h. hoematotis</i> | Souancé, 1857 | n Venezuela | |
| Rotkopfsittich | <i>Pyrrhura rhodocephala</i> | (Sclater, PL & Salvin, 1871) | SA: w Venezuela | Rose-crowned Parakeet |
| Hoffmannsittich | <i>Pyrrhura hoffmanni</i> | (Cabanis, 1861) | MA: Costa Rica, Panama | Sulphur-winged Parakeet |
| | <i>P. h. hoffmanni</i> | (Cabanis, 1861) | s Costa Rica | |
| | <i>P. h. gaudens</i> | Bangs, 1906 | w Panama | |
| Smaragdsittich | <i>Enicognathus</i> | Gray, GR, 1840 | SA: Südkegel | Austral Parakeet |
| | <i>Enicognathus ferrugineus</i> | (Müller, PLS, 1776) | s Chile und sw Argentinien | |
| | <i>E. f. minor</i> | (Chapman, 1919) | extremes s Chile und Argentinien | |
| | <i>E. f. ferrugineus</i> | (Müller, PLS, 1776) | | |
| Langschnabelsittich | <i>Enicognathus leptorhynchus</i> | (King, PP, 1831) | SA: z Chile | Slender-billed Parakeet |
| | <i>Cyanoliseus</i> | Bonaparte, 1854 | | |
| Felsensittich | <i>Cyanoliseus patagonus</i> | (Vieillot, 1818) | SA: Südkegel | Burrowing Parrot |
| | <i>C. p. andinus</i> | Dabbene & Lillo, 1913 | nw Argentinien | |
| | <i>C. p. conlara</i> | Nores & Yzurieta, 1983 | wz Argentinien | |
| | <i>C. p. patagonus</i> | (Vieillot, 1818) | z, se Argentinien | |
| | <i>C. p. bloxami</i> | Olson, 1995 | z Chile | |
| Hyazinthara | <i>Anodorhynchus</i> | Spix, 1824 | SA: z Brasilien bis se Bolivien und ne Paraguay | Hyacinth Macaw |
| Learara | <i>Anodorhynchus hyacinthinus</i> | (Latham, 1790) | SA: e Brasilien | Lear's Macaw |
| Türkisara | <i>Anodorhynchus leari</i> | Bonaparte, 1856 | SA: se Brasilien, e Paraguay, w Uruguay und ne Argentinien | Glaucous Macaw |
| | † <i>Anodorhynchus glaucus</i> | (Vieillot, 1816) | | |
| | <i>Rhynchopsitta</i> | Bonaparte, 1854 | | |
| Kiefernittich | <i>Rhynchopsitta pachyrhyncha</i> | (Swainson, 1827) | MA: w Mexiko | Thick-billed Parrot |
| Maronenstirnsittich | <i>Rhynchopsitta terrisi</i> | Moore, RT, 1947 | MA: ez Mexiko | Maroon-fronted Parrot |
| | <i>Eupsittula</i> | Bonaparte, 1853 | | |
| Jamaikasittich | <i>Eupsittula nana</i> | (Vigors, 1830) | NA: Mexiko bis w Panama; auch Jamaika | Olive-throated Parakeet |

| | | | | |
|-----------------------------|---|--|---|---------------------------|
| "Aztekensittich" | <i>E. n. vicinalis</i> <i>E. n. astec</i> <i>E. n. nana</i> | Bangs & Penard, TE, 1919 (Souancé, 1857) (Vigors, 1830) | ne Mexiko se Mexiko bis w Panama Jamaika | |
| Elfenbeinsittich | <i>Eupsittula canicularis</i> <i>E. c. clarae</i> <i>E. c. eburnirostrum</i> <i>E. c. canicularis</i> | (Linnaeus, 1758) (Moore, RT, 1937) (Lesson, RP, 1842) (Linnaeus, 1758) | MA: w Mexiko bis w Costa Rica wz Mexiko sw Mexiko s Mexiko bis w Costa Rica | Orange-fronted Parakeet |
| Goldstirnsittich | <i>Eupsittula aurea</i> | (Gmelin, JF, 1788) | SA: Amazonien bis s Bolivien, Paraguay und n Argentinien | Peach-fronted Parakeet |
| Braunwangensittich | <i>Eupsittula pertinax</i> <i>E. p. ocularis</i> <i>E. p. aeruginosa</i> <i>E. p. griseipecta</i> <i>E. p. lehmanni</i> <i>E. p. arubensis</i> <i>E. p. pertinax</i> <i>E. p. xanthogenia</i> <i>E. p. tortugensis</i> <i>E. p. margaritensis</i> <i>E. p. venezuelae</i> <i>E. p. surinama</i> <i>E. p. chrysophrys</i> <i>E. p. chrysogenys</i> <i>E. p. paraensis</i> | (Linnaeus, 1758) (Sclater, PL & Salvin, 1865) (Linnaeus, 1758) (Meyer de Schauensee, 1950) (Dugand, 1943) (Hartert, EJO, 1892) (Linnaeus, 1758) (Bonaparte, 1850) (Cory, 1909) Cory, 1918 (Zimmer, JT & Phelps, WH, 1951) (Zimmer, JT & Phelps, WH, 1951) (Swainson, 1838) (Massena & Souancé, 1854) (Sick, 1959) | MA, SA: Panama bis n SA Panama n Kolumbien und nw Venezuela ne Kolumbien e Kolumbien Aruba (Niederländische Antillen) Curaçao (Niederländische Antillen) Bonaire (Niederländische Antillen) La Tortuga (vor n Venezuela) Isla Margarita (vor n Venezuela) n, z Venezuela ne Venezuela über die Guyanas se Venezuela und angrenzendes Brasilien nw Brasilien nz Brasilien | Brown-throated Parakeet |
| Kaktussittich | <i>Eupsittula cactorum</i> <i>E. c. caixana</i> <i>E. c. cactorum</i> | (Kuhl, 1820) (Spix, 1824) (Kuhl, 1820) | SA: e Brasilien ne Brasilien ez Brasilien | Caatinga Parakeet |
| Carolinasittich | † <i>Conuropsis</i> † <i>Conuropsis carolinensis</i> † <i>C. c. carolinensis</i> † <i>C. c. ludoviciana</i> | Salvadori, 1891 (Linnaeus, 1758) (Linnaeus, 1758) (Gmelin, JF, 1788) | NA: ez, se USA se USA ez USA | Carolina Parakeet |
| Weddellsittich | <i>Aratinga</i> <i>Aratinga weddellii</i> | Spix, 1824 (Deville, 1851) | SA: Kolumbien bis Bolivien | Dusky-headed Parakeet |
| Nandaysittich | <i>Aratinga nenday</i> | (Vieillot, 1823) | SA: sw Brasilien und Bolivien bis Paraguay und n Argentinien | Nanday Parakeet |
| Sonnensittich | <i>Aratinga solstitialis</i> | (Linnaeus, 1758) | SA: n Brasilien (ne Roraima) und w Guyana | Sun Parakeet |
| Schwefelbrustsittich | <i>Aratinga maculata</i> | (Müller, PLS, 1776) | SA: Pará, Brasilien | Sulphur-breasted Parakeet |
| Jandaysittich | <i>Aratinga jandaya</i> | (Gmelin, JF, 1788) | SA: ne Brasilien | Jandaya Parakeet |
| Goldscheitelsittich | <i>Aratinga auricapillus</i> <i>A. a. auricapillus</i> <i>A. a. aurifrons</i> | (Kuhl, 1820) (Kuhl, 1820) Spix, 1824 | SA: se Brasilien ez Brasilien se Brasilien | Golden-capped Parakeet |
| Spixara | <i>Cyanopsitta</i> <i>Cyanopsitta spixii</i> <i>Orthopsittaca</i> | Bonaparte, 1854 (Wagler, 1832) Ridgway, 1912 | SA: e Brasilien | Spix's Macaw |
| Rotbauchara | <i>Orthopsittaca manilatus</i> | (Boddaert, 1783) | SA: Amazonien | Red-bellied Macaw |
| Blaukopfara | <i>Primolius</i> <i>Primolius couloni</i> | Bonaparte, 1857 (Sclater, PL, 1876) | SA: w Amazonien | Blue-headed Macaw |
| Halsbandara | <i>Primolius auricollis</i> | (Cassin, 1853) | SA: z Brasilien, sw Brasilien und Bolivien bis n Argentinien und n Paraguay | Golden-collared Macaw |
| Rotrückenera | <i>Primolius maracana</i> <i>Ara</i> | (Vieillot, 1816) Lacépède, 1799 | SA: z, e Brasilien bis e Paraguay und ne Argentinien | Blue-winged Macaw |
| Gelbbrustara | <i>Ara ararauna</i> | (Linnaeus, 1758) | SA: sz Amazonien | Blue-and-yellow Macaw |
| Blaukehlara | <i>Ara glaucogularis</i> | Dabbene, 1921 | SA: n Bolivien | Blue-throated Macaw |
| Rotbugara | <i>Ara severus</i> | (Linnaeus, 1758) | MA, SA: e Panama bis Guyanas, sw Ecuador, n Bolivien und amazonisches Brasilien | Chestnut-fronted Macaw |
| Rotohrara | <i>Ara rubrogenys</i> | Lafresnaye, 1847 | SA: z Bolivien | Red-fronted Macaw |
| Dreifarbenara | † <i>Ara tricolor</i> | (Bechstein, 1811) | NA: Kuba | Cuban Macaw |
| Soldatenara | <i>Ara militaris</i> <i>A. m. mexicanus</i> <i>A. m. militaris</i> <i>A. m. bolivianus</i> | (Linnaeus, 1766) Ridgway, 1915 (Linnaeus, 1766) Reichenow, 1908 | MA, SA: w Mexiko und nw, w Südamerika w Mexiko Kolumbien, nw Venezuela, Ecuador, n, se Peru und nw Bolivien z Bolivien und nw Argentinien | Military Macaw |
| Bechsteinara | <i>Ara ambiguus</i> <i>A. a. ambiguus</i> <i>A. a. guayaquilensis</i> | (Bechstein, 1811) (Bechstein, 1811) Chapman, 1925 | MA, SA: e Honduras bis w Ecuador e Honduras bis nw Kolumbien w Ecuador | Great Green Macaw |
| Scharlachara | <i>Ara macao</i> <i>A. m. cyanopterus</i> <i>A. m. macao</i> | (Linnaeus, 1758) Wiedenfeld, 1995 (Linnaeus, 1758) | MA, SA: se Mexiko bis Kolumbien und Amazonien se Mexiko bis Nicaragua Costa Rica bis Bolivien und z Brasilien | Scarlet Macaw |
| Grünflügelara | <i>Ara chloropterus</i> <i>Leptosittaca</i> | Gray, GR, 1859 Berlepsch & Stolzmann, 1894 | SA: sz Amazonien | Red-and-green Macaw |
| Pinselsittich | <i>Leptosittaca branickii</i> | Berlepsch & Stolzmann, 1894 | SA: Kolumbien bis Peru | Golden-plumed Parakeet |
| Gelbohrsittich | <i>Ognorhynchus icterotis</i> <i>Guaruba</i> | Bonaparte, 1857 (Massena & Souancé, 1854) Lesson, RP, 1830 | SA: Kolumbien, n Ecuador | Yellow-eared Parrot |
| Goldsittich | <i>Guaruba guarouba</i> <i>Diopsittaca</i> | (Gmelin, JF, 1788) Ridgway, 1912 | SA: ne Brasilien | Golden Parakeet |
| Zwergara | <i>Diopsittaca nobilis</i> <i>D. n. nobilis</i> <i>D. n. cumanensis</i> | (Linnaeus, 1758) (Linnaeus, 1758) (Lichtenstein, MHC, 1823) | SA: sz Amazonien e Venezuela, die Guyanas und n Brasilien nz, ne Brasilien (s des Amazonas) | Red-shouldered Macaw |

| | | | | |
|---------------------------------|--|---|---|----------------------------|
| | <i>D. n. longipennis</i> | Neumann, 1931 | z, s Brasilien, ne Bolivien und se Peru | |
| Spitzschwanzsittich | <i>Thectocercus</i> <i>Thectocercus acuticaudatus</i> <i>T. a. koenigi</i> <i>T. a. neoxenus</i> <i>T. a. haemorrhous</i> <i>T. a. neumanni</i> <i>T. a. acuticaudatus</i> | Ridgway, 1912 (Viellot, 1818) (Arndt, 1995) (Cory, 1909) (Spix, 1824) (Blake & Traylor, 1947) (Viellot, 1818) | SA: n, e, se ne Kolumbien und n Venezuela Isla Margarita (vor Venezuela) inneres ne Brasilien Hochland von e Bolivien e Bolivien und s Brasilien bis n Argentinien und w Uruguay | Blue-crowned Parakeet |
| Grünsittich | <i>Psittacara</i> <i>Psittacara holochlorus</i> <i>P. h. brewsteri</i> <i>P. h. holochlorus</i> | Vigors, 1825 (Sclater, PL, 1859) (Nelson, 1928) (Sclater, PL, 1859) | MA: nw, e, s Mexiko nw Mexiko e, s Mexiko | Green Parakeet |
| Socorrosittich | <i>Psittacara brevipes</i> | (Lawrence, 1871) | MA: Socorro | Socorro Parakeet |
| Rotkehsittich | <i>Psittacara rubritorquis</i> | (Sclater, PL, 1887) | MA: s Guatemala, Honduras und n Nicaragua | Red-throated Parakeet |
| Mexikosittich | <i>Psittacara strenuus</i> | (Ridgway, 1915) | MA: s Mexiko bis n Nicaragua | Pacific Parakeet |
| Kolumbiensittich | <i>Psittacara wagleri</i> <i>P. w. wagleri</i> <i>P. w. transilis</i> | (Gray, GR, 1845) (Gray, GR, 1845) (Peters, JL, 1927) | SA: Kolumbien und n Venezuela n Kolumbien und nw Venezuela e Kolumbien und n Venezuela | Scarlet-fronted Parakeet |
| Kordillerensittich | <i>Psittacara frontatus</i> <i>P. f. frontatus</i> <i>P. f. minor</i> | (Cabanis, 1846) (Cabanis, 1846) (Carriker, 1933) | SA: w Ecuador bis s Peru w Ecuador, w Peru z, s Peru | Cordilleran Parakeet |
| Rotmaskensittich | <i>Psittacara mitratus</i> <i>P. m. chlorogenys</i> <i>P. m. mitratus</i> <i>P. m. tucumanus</i> | (Tschudi, 1844) (Arndt, 2006) (Tschudi, 1844) (Arndt, 2006) | SA: z Peru bis nw Argentinien n, z Peru s Peru bis Bolivien und nw Argentinien nw, nz Argentinien | Mitred Parakeet |
| Guayaquilsittich | <i>Psittacara erythrogenys</i> | Lesson, RP, 1844 | SA: w Ecuador, nw Peru | Red-masked Parakeet |
| Veraguasittich | <i>Psittacara finschi</i> | (Salvin, 1871) | MA: Nicaragua bis Panama | Finsch's Parakeet |
| Pavuasittich | <i>Psittacara leucophthalmus</i> <i>P. l. callogenys</i> <i>P. l. leucophthalmus</i> <i>P. l. nicefori</i> | (Müller, PLS, 1776) (Salvadori, 1891) (Müller, PLS, 1776) (Meyer de Schauensee, 1946) | SA: sz Amazonien w Amazonien e Venezuela und die Guyanas über Brasilien bis Bolivien, Paraguay und n Argentinien e Kolumbien | White-eyed Parakeet |
| Kubasittich | <i>Psittacara euops</i> | (Wagler, 1832) | NA: Kuba | Cuban Parakeet |
| Haitisittich | <i>Psittacara chloropterus</i> | Souancé, 1856 | NA: Hispaniola | Hispaniolan Parakeet |
| Monasittich | † <i>Psittacara maugei</i> | Souancé, 1856 | NA: Puerto Rico, Mona (vor Puerto Rico) | Puerto Rican Parakeet |
| Altweltpapageien | 197 Familie Psittaculidae | | | Old World Parrots |
| Borstenkopfpapagei | <i>Psittichas</i> <i>Psittichas fulgidus</i> | Lesson, RP, 1831 (Lesson, RP, 1830) | AU: montanes Neuguinea | Pesquet's Parrot |
| Maskarenenpapagei | † <i>Mascarinus</i> † <i>Mascarinus mascarinus</i> | Lesson, RP, 1830 (Linnaeus, 1771) | IO: Réunion (w Maskarenen) | Mascarene Parrot |
| Vasapapagei | <i>Coracopsis</i> <i>Coracopsis vasa</i> <i>C. v. comorensis</i> | Wagler, 1832 (Shaw, 1812) (Peters, W, 1854) | AF: nw, z Komoren und Madagaskar Grande Comore (=Njazidja), Mohéli (=Mwali) und Anjouan (=Nzwani; nw, z Komoren) w, s Madagaskar e Madagaskar | Greater Vasa Parrot |
| Rabenpapagei | <i>Coracopsis nigra</i> <i>C. n. libs</i> <i>C. n. nigra</i> | (Linnaeus, 1758) Bangs, 1927 (Linnaeus, 1758) | AF: Madagaskar w, s Madagaskar e Madagaskar | Lesser Vasa Parrot |
| Komorenpapagei | <i>Coracopsis sibilans</i> | Milne-Edwards & Oustalet, 1885 | AF: montanes Grande Comore (=Njazidja) und Anjouan (=Nzwani; nw, ez Komoren) | Comoros Black Parrot |
| Seychellenpapagei | <i>Coracopsis barklyi</i> | Newton, E, 1867 | IO: Praslin und Curieuse (knapp n von Praslin); früher Aride und Marianne (ne Inner Islands, ne Seychellen) | Seychelles Black Parrot |
| Gelbkappen-Spechtpapagei | <i>Micropsitta</i> <i>Micropsitta keiensis</i> <i>M. k. keiensis</i> <i>M. k. chloroxantha</i> | Lesson, RP, 1831 (Salvadori, 1876) (Salvadori, 1876) Oberholser, 1917 | AU: Kei-Inseln (se Molukken) und Neuguinea und w benachbarte Inseln Kei-Inseln (se Molukken), Aru-Inseln und s Neuguinea Raja Ampat (nw von Neuguinea) und Vogelkop-Halbinsel und Neck (nw Neuguinea) | Yellow-capped Pygmy Parrot |
| Biakspechtpapagei | <i>Micropsitta geelvinkiana</i> <i>M. g. geelvinkiana</i> <i>M. g. misoriensis</i> | (Schlegel, 1871) (Schlegel, 1871) (Salvadori, 1876) | AU: Numfor und Biak (Inseln der Cenderawasih-Bucht, nw von Neuguinea) Numfor (Inseln der Cenderawasih-Bucht, nw von Neuguinea) Biak (Inseln der Cenderawasih-Bucht, nw von Neuguinea) | Geelvink Pygmy Parrot |
| Braunstirn-Spechtpapagei | <i>Micropsitta pusio</i> <i>M. p. beccarii</i> <i>M. p. pusio</i> <i>M. p. harterti</i> <i>M. p. stresemanni</i> | (Sclater, PL, 1866) (Salvadori, 1876) (Sclater, PL, 1866) Mayr, 1940 Hartert, EJO, 1926 | AU: n, se Neuguinea und e Bismarck-Archipel n, ne Neuguinea und Inseln zwischen Neuguinea und Neubritannien (sw Bismarck-Archipel) se Neuguinea, Neubritannien und benachbarte Inseln (se Bismarck-Archipel) Fergusson-Insel (D'Entrecasteaux-Inseln, e von se Neuguinea) Misima und Vanatinai (w, z Louisiade-Archipel, e von se Neuguinea) | Buff-faced Pygmy Parrot |
| Meekspechtpapagei | <i>Micropsitta meeki</i> | Rothschild & Hartert, EJO, 1914 | AU: Admiralitätsinseln und St.-Matthias-Inseln (nw, nz Bismarck-Archipel) | Meek's Pygmy Parrot |

| | | | | |
|---|---|-----------------------------------|---|-----------------------------|
| | <i>M. m. meeki</i> | Rothschild & Hartert, EJO, 1914 | Manus und Rambutyo (se von Manus; nw Admiralitätsinseln) | |
| | <i>M. m. proxima</i> | Rothschild & Hartert, EJO, 1924 | Mussau, Eloaua (s von Mussau) und Emirau (St.-Matthias-Inseln) | |
| Salomonenspechtpapagei | <i>Micropsitta finschii</i> | (Ramsay, EP, 1881) | AU: ne Bismarck-Archipel und Salomonen | Finsch's Pygmy Parrot |
| | <i>M. f. viridifrons</i> | (Rothschild & Hartert, EJO, 1899) | Lavongai, Neuirland und benachbarte Inseln (ne Bismarck-Archipel) | |
| | <i>M. f. nanina</i> | (Tristram, 1891) | Buka, Bougainville, Choiseul und Santa Isabel (n, e Salomonen) | |
| | <i>M. f. tristrami</i> | (Rothschild & Hartert, EJO, 1902) | New-Georgia-Archipel (wz Salomonen) | |
| | <i>M. f. aolae</i> | (Ogilvie-Grant, 1888) | Russell-Inseln (w von Guadalcanal), Guadalcanal, Nggela-Inseln und Malaita (cs Salomonen) | |
| | <i>M. f. finschii</i> | (Ramsay, EP, 1881) | Makira, Ugi (n von w Makira) und Rennell (se Salomonen) | |
| Rotbrust-Spechtpapagei | <i>Micropsitta bruijnii</i> | (Salvadori, 1875) | AU: Molukken bis Bismarck-Archipel und Salomonen | Red-breasted Pygmy Parrot |
| | <i>M. b. buruensis</i> | Arndt, 1999 | Buru (wz Molukken) | |
| | <i>M. b. pileata</i> | Mayr, 1940 | Seram (ez Molukken) | |
| | <i>M. b. bruijnii</i> | (Salvadori, 1875) | montanes Neuguinea | |
| | <i>M. b. necopinata</i> | Hartert, EJO, 1925 | montanes Neubritannien und Neuirland (e Bismarck-Archipel) | |
| | <i>M. b. rosea</i> | Mayr, 1940 | montanes Bougainville, Kolombangara und Guadalcanal (n bis sz Salomonen) | |
| | <i>Polytelis</i> | Wagler, 1832 | | |
| Schildstittich | <i>Polytelis swainsonii</i> | (Desmarest, 1826) | AU: nz New South Wales bis nz Victoria (binnenländisches se Australien) | Superb Parrot |
| Bergstittich | <i>Polytelis anthopeplus</i> | (Lear, 1831) | AU: sw, sz Australien | Regent Parrot |
| | <i>P. a. anthopeplus</i> | (Lear, 1831) | sw Western Australia (sw Australien) | |
| | <i>P. a. monarchoides</i> | Schodde, 1993 | se South Australia, sw New South Wales und nw Victoria (sz Australien) | |
| Alexandrasittich | <i>Polytelis alexandrae</i> | Gould, 1863 | AU: Große Sandwüste, nz, sz Western Australia und sw Northern Territory; nomadisch anderswo in wz Australien | Princess Parrot |
| | <i>Alisterus</i> | Mathews, 1911 | | |
| Amboinasittich | <i>Alisterus amboinensis</i> | (Linnaeus, 1766) | AU: Inseln e von Sulawesi, Molukken und nw Neuguinea | Moluccan King Parrot |
| | <i>A. a. hypophonius</i> | (Müller, S, 1843) | Halmahera (n Molukken) | |
| | <i>A. a. sulaensis</i> | (Reichenow, 1881) | Sula-Inseln (e von Sulawesi) | |
| | <i>A. a. versicolor</i> | Neumann, 1939 | Peleng (Banggai-Inseln, e von Sulawesi) | |
| | <i>A. a. buruensis</i> | (Salvadori, 1876) | Buru (wz Molukken) | |
| | <i>A. a. amboinensis</i> | (Linnaeus, 1766) | Boano, Ambon und Seram (ez Molukken) | |
| | <i>A. a. dorsalis</i> | (Quoy & Gaimard, 1832) | Raja Ampat (nw von Neuguinea) und Vogelkop-Halbinsel und Neck (nw Neuguinea) | |
| Papuasittich | <i>Alisterus chloropterus</i> | (Ramsay, EP, 1879) | AU: montanes Neuguinea (außer nw) | Papuan King Parrot |
| | <i>A. c. moszkowskii</i> | (Reichenow, 1911) | montanes n Neuguinea | |
| | <i>A. c. callopterus</i> | (D'Albertis & Salvadori, 1879) | montanes wz bis ez Neuguinea | |
| | <i>A. c. chloropterus</i> | (Ramsay, EP, 1879) | montanes ne (Huon-Halbinsel) und se Neuguinea | |
| Königstittich | <i>Alisterus scapularis</i> | (Lichtenstein, MHC, 1816) | AU: e Australien | Australian King Parrot |
| | <i>A. s. minor</i> | Mathews, 1911 | se Kap-York-Halbinsel, ne Queensland (ne Australien) | |
| | <i>A. s. scapularis</i> | (Lichtenstein, MHC, 1816) | ez Queensland bis s Victoria (ez, se Australien) | |
| | <i>Aprosmictus</i> | Gould, 1842 | | |
| Timorsittich | <i>Aprosmictus jonquillaceus</i> | (Vieillot, 1818) | AU: Roti, Timor und Wetar (e Kleine Sundainseln) | Jonquil Parrot |
| | <i>A. j. jonquillaceus</i> | (Vieillot, 1818) | Roti und Timor (e Kleine Sundainseln) | |
| | <i>A. j. wetterensis</i> | (Salvadori, 1891) | Wetar (e Kleine Sundainseln) | |
| Rotflügelsittich | <i>Aprosmictus erythropterus</i> | (Gmelin, JF, 1788) | AU: sz Neuguinea und n, e Australien | Red-winged Parrot |
| | <i>A. e. coccineopterus</i> | (Gould, 1865) | Trans-Fly (sz Neuguinea) und Region Kimberley, ne Northern Territory bis Kap-York-Halbinsel, ne Queensland (n Australien) | |
| | <i>A. e. erythropterus</i> | (Gmelin, JF, 1788) | ez Queensland bis z New South Wales (ez Australien) | |
| | <i>Prioniturus</i> | Wagler, 1832 | | |
| Buru-Spatelschwanzpapagei | <i>Prioniturus mada</i> | Hartert, EJO, 1900 | AU: Buru (wz Molukken) | Buru Racket-tail |
| Goldmantel-Spatelschwanzpapagei | <i>Prioniturus platurus</i> | (Vieillot, 1818) | AU: Sulawesi, benachbarte Inseln und Inseln in der Celebessee | Golden-mantled Racket-tail |
| | <i>P. p. talautensis</i> | Hartert, EJO, 1898 | Talautinseln (ne von Sulawesi) | |
| | <i>P. p. platurus</i> | (Vieillot, 1818) | Sulawesi und benachbarte Inseln | |
| | <i>P. p. sinerubris</i> | Forshaw, 1971 | Taliabu und Mangole (Sula-Inseln, e von Sulawesi) | |
| Mindanao-Spatelschwanzpapagei | <i>Prioniturus waterstradi</i> | Rothschild, 1904 | OR: montanes Mindanao (s Philippinen) | Mindanao Racket-tail |
| | <i>P. w. malindangensis</i> | Mearns, 1909 | montanes w Mindanao (s Philippinen) | |
| | <i>P. w. waterstradi</i> | Rothschild, 1904 | montanes se Mindanao (s Philippinen) | |
| Berg-Spatelschwanzpapagei | <i>Prioniturus montanus</i> | Ogilvie-Grant, 1895 | OR: montanes n Luzon (n Philippinen) | Montane Racket-tail |
| Palawan-Spatelschwanzpapagei | <i>Prioniturus platenae</i> | Blasius, W, 1888 | OR: Palawan-Inselgruppe (sw Philippinen) | Blue-headed Racket-tail |
| Mindoro-Spatelschwanzpapagei | <i>Prioniturus mindorensis</i> | Steere, 1890 | OR: Mindoro (nz Philippinen) | Mindoro Racket-tail |
| Sulu-Spatelschwanzpapagei | <i>Prioniturus verticalis</i> | Sharpe, 1893 | OR: Sulu-Archipel (s Philippinen) | Blue-winged Racket-tail |
| Olivbrust-Spatelschwanzpapagei | <i>Prioniturus flavicans</i> | Cassin, 1853 | AU: n Sulawesi, Bangka und Lembeh (n, e von ne Sulawesi) und Togianinseln (zwischen ne und ez Sulawesi) | Yellow-breasted Racket-tail |
| Luzon-Spatelschwanzpapagei | <i>Prioniturus luconensis</i> | Steere, 1890 | OR: Luzon (n Philippinen) | Green Racket-tail |
| Philippinen-Spatelschwanzpapagei | <i>Prioniturus discurus</i> | (Vieillot, 1822) | OR: Philippinen (außer n Luzon, Mindoro und Palawan-Inselgruppe) | Blue-crowned Racket-tail |
| | <i>P. d. whiteheadi</i> | Salomonsen, 1953 | Luzon bis Leyte und Bohol (n, ez Philippinen) | |
| | <i>P. d. discurus</i> | (Vieillot, 1822) | Mindanao, Basilan und Sulu-Archipel (s Philippinen) | |

| | | | | |
|-----------------------------|--|--|---|----------------------|
| Edelpapagei | <i>Eclectus</i> <i>Eclectus roratus</i> | Wagler, 1832 (Müller, PLS, 1776) | AU: Sumba (z Kleine Sundainseln), Molukken, Region Neuguinea, ne Australien, Bismarck-Archipel und Salomonen | Eclectus Parrot |
| | <i>E. r. vosmaeri</i> | (Rothschild, 1922) | Morotai bis Obi-Inseln (n Molukken) | |
| | <i>E. r. roratus</i> | (Müller, PLS, 1776) | Buru, Seram, Ambon, Haruku und Saparua (s von sw Seram; z Molukken) | |
| | <i>E. r. cornelia</i> | Bonaparte, 1850 | Sumba (z Kleine Sundainseln) | |
| | † <i>E. r. westermanni</i> | (Bonaparte, 1850) | Herkunft unbekannt. Region Bandasee (e Indonesien)? | |
| | <i>E. r. riedeli</i> | Meyer, AB, 1882 | Tanimbar-Inseln (s Molukken) | |
| | <i>E. r. polychloros</i> | (Scopoli, 1786) | Kei-Inseln (se Molukken), Neuguinea und benachbarte Inseln | |
| | <i>E. r. solomonensis</i> | Rothschild & Hartert, EJO, 1901 | Bismarck-Archipel einschließlich Admiralitätsinseln (aber nicht St.-Matthias-Inseln) und Salomonen bis Makira (s Salomonen) | |
| | <i>E. r. macgillivrayi</i> | Mathews, 1913 | ez Kap-York-Halbinsel, ne Queensland (ne Australien) | |
| Rotkopfpapagei | <i>Geoffroyus</i> <i>Geoffroyus geoffroyi</i> | Bonaparte, 1850 (Bechstein, 1811) | AU: Molukken und Kleine Sundainseln bis ne Australien | Red-cheeked Parrot |
| | <i>G. g. cyanicollis</i> | (Müller, S, 1841) | Morotai, Halmahera und Bacan-Inseln (n Molukken) | |
| | <i>G. g. obiensis</i> | (Finsch, 1868) | Bisa und Obi-Inseln (nz Molukken) | |
| | <i>G. g. rhodops</i> | (Schlegel, 1864) | Buru, Seram, Boano (nw von Seram), Ambon, Haruku und Saparua (s von sw Seram; z Molukken) | |
| | <i>G. g. keyensis</i> | Finsch, 1868 | Kei-Inseln (se Molukken) | |
| | <i>G. g. floresianus</i> | Salvadori, 1891 | Lombok bis Flores und Sumba (w, z Kleine Sundainseln) | |
| | <i>G. g. geoffroyi</i> | (Bechstein, 1811) | Timor, Semau (w von Timor) und Wetar (e Kleine Sundainseln) | |
| | <i>G. g. timorlaoensis</i> | Meyer, AB, 1884 | Tanimbar-Inseln (s Molukken) | |
| | <i>G. g. pucherani</i> | Souancé, 1856 | Raja Ampat (nw von Neuguinea) und Vogelkop-Halbinsel (nw Neuguinea) | |
| | <i>G. g. minor</i> | Neumann, 1922 | n Neuguinea | |
| | <i>G. g. jobiensis</i> | (Meyer, AB, 1874) | Yapen und Mios Num (Inseln der Cenderawasih-Bucht, nw Neuguinea) | |
| | <i>G. g. mysorensis</i> | (Meyer, AB, 1874) | Biak und Numfor (Inseln der Cenderawasih-Bucht, nw Neuguinea) | |
| | <i>G. g. sudestiensis</i> | De Vis, 1890 | Misima und Vanatinai (w, z Louisiade-Archipel, e von se Neuguinea) | |
| | <i>G. g. cyanicarpus</i> | Hartert, EJO, 1899 | Rosel (e Louisiade-Archipel, e von se Neuguinea) | |
| | <i>G. g. aruensis</i> | (Gray, GR, 1858) | Aru-Inseln (sw von Neuguinea), s, ne (Huon-Halbinsel), se Neuguinea und D'Entrecasteaux-Inseln (e von se Neuguinea) | |
| | <i>G. g. maclellani</i> | (MacGillivray, WDK, 1913) | ez Kap-York-Halbinsel, ne Queensland (ne Australien) | |
| Blauhalspapagei | <i>Geoffroyus simplex</i> | (Meyer, AB, 1874) | AU: montanes Neuguinea | Blue-collared Parrot |
| | <i>G. s. simplex</i> | (Meyer, AB, 1874) | montane Vogelkop-Halbinsel (nw Neuguinea) | |
| | <i>G. s. buergeri</i> | Neumann, 1922 | montanes wz bis se Neuguinea | |
| Bismarckpapagei | <i>Geoffroyus heteroclitus</i> | (Hombron & Jacquinot, 1841) | AU: e Bismarck-Archipel und Salomonen | Song Parrot |
| | <i>G. h. heteroclitus</i> | (Hombron & Jacquinot, 1841) | e Bismarck-Archipel von Lavongai und Umboi (w von Neubritannien) über Salomonen bis Makira (außer Rennell) | |
| "Rennellpapagei" | <i>G. h. hyacinthinus</i> | Mayr, 1931 | Rennell (sw Salomonen) | |
| Blaubürzelpapagei | <i>Psittinus</i> <i>Psittinus cyanurus</i> | Blyth, 1842 (Forster, JR, 1795) | OR: Malaiische Halbinsel, Sumatra und benachbarte Inseln und Borneo | Blue-rumped Parrot |
| | <i>P. c. cyanurus</i> | (Forster, JR, 1795) | Malaiische Halbinsel, Sumatra, Riau-Inseln und Lingga-Inseln (e von z Sumatra), Bangka (e von s Sumatra) und Borneo | |
| | <i>P. c. pontius</i> | Oberholser, 1912 | Mentawai-Inseln (w von z Sumatra) | |
| Grünbürzelpapagei | <i>Psittinus abbotti</i> | Richmond, 1902 | OR: Simeuluë und Sumat (w von n Sumatra) | Simeulue Parrot |
| Schwarzsulterpapagei | <i>Tanygnathus</i> <i>Tanygnathus megalorynchos</i> | Wagler, 1832 (Boddaert, 1783) | AU: benachbarte Inseln von Region Sulawesi, Molukken, z, e Kleine Sundainseln und Raja Ampat (nw von Neuguinea) | Great-billed Parrot |
| | <i>T. m. megalorynchos</i> | (Boddaert, 1783) | Satelliteninseln von Sulawesi und Flores bis Molukken und Raja Ampat (nw von Neuguinea); früher Balut und Sarangani, vor s Mindanao (s Philippinen) | |
| | <i>T. m. affinis</i> | Wallace, 1863 | Buru, Seram, Ambon, Haruku (s von sw Seram) und Seram Laut (se von Seram; z Molukken) | |
| | <i>T. m. sumbensis</i> | Meyer, AB, 1881 | Sumba (z Kleine Sundainseln) | |
| | <i>T. m. hellmayri</i> | Mayr, 1944 | Roti, Semau und sw Timor (e Kleine Sundainseln) | |
| | <i>T. m. subaffinis</i> | Sclater, PL, 1883 | Babarinseln (weit e Kleine Sundainseln) und Tanimbar-Inseln (s Molukken) | |
| Blauscheitelpapagei | <i>Tanygnathus lucionensis</i> | (Linnaeus, 1766) | OR: Philippinen bis Inseln vor ne Borneo | Blue-naped Parrot |
| | <i>T. l. lucionensis</i> | (Linnaeus, 1766) | Luzon und Mindoro (n Philippinen) | |
| | <i>T. l. hybridus</i> | Salomonsen, 1952 | Polillo (n Philippinen) | |
| | <i>T. l. salvadorii</i> | Ogilvie-Grant, 1896 | z Philippinen bis Pulau Si Amil (e von ne Borneo) und Maratua (e von ne Borneo) | |
| | <i>T. l. talautensis</i> | Meyer, AB & Wigglesworth, 1895 | Talautinseln (ne von Sulawesi) | |
| Blaurückenpapagei | <i>Tanygnathus everetti</i> | Tweeddale, 1877 | OR: Philippinen | Blue-backed Parrot |
| | <i>T. e. duponti</i> | Parkes, 1971 | Luzon (n Philippinen) | |
| | <i>T. e. freeri</i> | McGregor, 1910 | Polillo (n Philippinen) | |
| | <i>T. e. everetti</i> | Tweeddale, 1877 | Visayas und Mindanao (z, s Philippinen) | |

| | | | | |
|------------------------------|---|--|---|-------------------------|
| Azurbürzelpapagei | <i>T. e. burbidgii</i> <i>Tanygnathus sumatranus</i> <i>T. s. sumatranus</i> | Sharpe, 1879 (Raffles, 1822) (Raffles, 1822) | Sulu-Archipel (s Philippinen) AU: Region Sulawesi Sulawesi und benachbarte Inseln und Banggai und Sula-Inseln (e von Sulawesi) | Azure-rumped Parrot |
| Burupapagei | <i>T. s. sangirensis</i> <i>Tanygnathus gramineus</i> <i>Psittacula</i> | Meyer, AB & Wigglesworth, 1894 (Gmelin, JF, 1788) Cuvier, 1800 | Sangihe-Inseln und Talaudinseln (n von Sulawesi) AU: montanes Buru (wz Molukken) | Black-lored Parrot |
| Finschsittich | <i>Psittacula finschii</i> | (Hume, 1874) | OR: se Asien | Grey-headed Parakeet |
| Himalajasittich | <i>Psittacula himalayana</i> | (Lesson, RP, 1831) | OR: Himalaja | Slaty-headed Parakeet |
| Rosenkopfsittich | <i>Psittacula roseata</i> <i>P. r. roseata</i> <i>P. r. juneae</i> | Biswas, 1951 Biswas, 1951 Biswas, 1951 | OR: se Asien Westbengalen (Indien) bis Bangladesch ne Indien und n Myanmar bis Indochina | Blossom-headed Parakeet |
| Pflaumenkopfsittich | <i>Psittacula cyanocephala</i> | (Linnaeus, 1766) | OR: Indien | Plum-headed Parakeet |
| Bartsittich | <i>Psittacula alexandri</i> <i>P. a. fasciata</i> <i>P. a. abbotti</i> <i>P. a. cala</i> <i>P. a. major</i> <i>P. a. perionca</i> <i>P. a. alexandri</i> <i>P. a. dammermani</i> <i>P. a. kangeanensis</i> | (Linnaeus, 1758) (Müller, PLS, 1776) (Oberholser, 1919) (Oberholser, 1912) (Richmond, 1902) (Oberholser, 1912) (Linnaeus, 1758) Chasen & Kloss, 1932 Hoogerwerf, 1962 | OR: n Indien bis Inseln w von Sumatra, Java und Bali und benachbarte Inseln und Borneo n Indien bis s China und Indochina Andamanen Simeuluë (w von n Sumatra) Lasia und Babi (w von n Sumatra) Nias (w von n Sumatra) Java, Bali und s Borneo Karimunjawa-Inseln (n von z Java) Kangean-Inseln (n von Bali) | Red-breasted Parakeet |
| Chinasittich | <i>Psittacula derbiana</i> | (Fraser, 1852) | OR: sw China, ne Indien | Lord Derby's Parakeet |
| Langschwanzsittich | <i>Psittacula longicauda</i> <i>P. l. tyleri</i> <i>P. l. nicobarica</i> <i>P. l. modesta</i> <i>P. l. longicauda</i> <i>P. l. defontainei</i> | (Boddaert, 1783) (Hume, 1874) (Gould, 1857) (Fraser, 1845) (Boddaert, 1783) Chasen, 1935 | OR: Andamanen und Nikobaren, Malaiische Halbinsel, Sumatra und die meisten benachbarte Satelliteninseln und Borneo Andamanen und Kokosinseln Nikobaren Enggano (w von s Sumatra) s Malaiische Halbinsel, Sumatra, Nias (w von n Sumatra), Bangka (e von s Sumatra) und Borneo Riau-Inseln (e von z Sumatra), Belitung (e von s Sumatra), Natuna-Inseln (nw von Borneo), Karimatainseln (w von Borneo) | Long-tailed Parakeet |
| Taubensittich | <i>Psittacula columboides</i> | (Vigors, 1830) | OR: sw Indien | Blue-winged Parakeet |
| Blauschwanzsittich | <i>Psittacula calthrapae</i> | (Blyth, 1849) | OR: Sri Lanka | Layard's Parakeet |
| Alexandersittich | <i>Psittacula eupatria</i> <i>P. e. nipalensis</i> <i>P. e. eupatria</i> <i>P. e. magnirostris</i> <i>P. e. avensis</i> <i>P. e. siamensis</i> | (Linnaeus, 1766) (Hodgson, 1836) (Linnaeus, 1766) (Ball, 1872) (Kloss, 1917) (Kloss, 1917) | OR: Indien über se Asien e Afghanistan bis Bangladesch s Indien und Sri Lanka Andamanen ne Indien und n Myanmar n, w Thailand und Indochina | Alexandrine Parakeet |
| Seychellensittich | † <i>Psittacula wardi</i> | (Newton, E, 1867) | IO: Silhouette, Mahe und Praslin (Inner Islands, ne Seychellen) | Seychelles Parakeet |
| Halsbandsittich | <i>Psittacula krameri</i> <i>P. k. krameri</i> <i>P. k. parvirostris</i> <i>P. k. borealis</i> <i>P. k. manillensis</i> | (Scopoli, 1769) (Scopoli, 1769) (Souancé, 1856) (Neumann, 1915) (Bechstein, 1800) | AF, OR: w, z, e Afrika, Pakistan bis Myanmar s Mauretanien und Senegal bis s Sudan und w Uganda e Sudan bis nw Somalia nw Pakistan bis se China und z Myanmar s Indien und Sri Lanka | Rose-ringed Parakeet |
| Mauritiussittich | <i>Psittacula eques</i> † <i>P. e. eques</i> <i>P. e. echo</i> | (Boddaert, 1783) (Boddaert, 1783) (Newton, A & Newton, E, 1876) | IO: Maskarenen Réunion (w Maskarenen) Mauritius (z Maskarenen) | Echo Parakeet |
| Rodriguessittich | † <i>Psittacula exsul</i> | (Newton, A, 1872) | IO: Rodrigues (e Maskarenen) | Newton's Parakeet |
| Graukopfsittich | <i>Psittacula caniceps</i> | (Blyth, 1846) | OR: Nikobaren | Nicobar Parakeet |
| Mauritius-Grausittich | † <i>Psittacula bensoni</i> <i>Psittacella</i> | (Holyoak, 1973) Schlegel, 1871 | IO: Réunion und Mauritius (w, z Maskarenen) | Mascarene Grey Parakeet |
| Brehmpapagei | <i>Psittacella brehmii</i> <i>P. b. brehmii</i> <i>P. b. intermixta</i> <i>P. b. harterti</i> <i>P. b. pallida</i> | Schlegel, 1871 Schlegel, 1871 Hartert, EJO, 1930 Mayr, 1931 Meyer, AB, 1886 | AU: montanes Neuguinea montane Vogelkop-Halbinsel (nw Neuguinea) montanes wz Neuguinea montane Huon-Halbinsel (ne Neuguinea) montanes ez, se Neuguinea | Brehm's Tiger Parrot |
| Braunscheitelpapagei | <i>Psittacella picta</i> <i>P. p. lorentzi</i> <i>P. p. excelsa</i> <i>P. p. picta</i> | Rothschild, 1896 van Oort, 1910 Mayr & Gilliard, 1951 Rothschild, 1896 | AU: montanes wz bis se Neuguinea montanes wz Neuguinea montanes ez Neuguinea montanes se Neuguinea | Painted Tiger Parrot |
| Olivpapagei | <i>Psittacella modesta</i> <i>P. m. modesta</i> <i>P. m. collaris</i> | Schlegel, 1871 Schlegel, 1871 Ogilvie-Grant, 1914 | AU: montanes Neuguinea montane Vogelkop-Halbinsel (nw Neuguinea) montanes w, wz, z Neuguinea | Modest Tiger Parrot |
| Madaraszpapagei | <i>Psittacella madaraszii</i> <i>P. m. huonensis</i> <i>P. m. madaraszii</i> | Meyer, AB, 1886 Mayr & Rand, 1935 Meyer, AB, 1886 | AU: montanes Neuguinea montane Huon-Halbinsel (ne Neuguinea) montanes wz bis se Neuguinea | Madarasz's Tiger Parrot |
| Singsittich | <i>Psephotus haematonotus</i> <i>P. h. caeruleus</i> <i>P. h. haematonotus</i> | Gould, 1845 (Gould, 1838) Condon, 1941 (Gould, 1838) | AU: se Australien ne South Australia und sw Queensland (ez Australien) se South Australia bis se Queensland und s Victoria (interior se Australien) | Red-rumped Parrot |
| Blutbauchsittich | <i>Northiella haematogaster</i> | Mathews, 1912 (Gould, 1838) | AU: se, sz Australien | Eastern Bluebonnet |

| | | | | |
|------------------------------|--|---|--|--------------------------|
| | <i>N. h. haematorrhoa</i> | (Bonaparte, 1856) | se Queensland und nz New South Wales (se Australien) | |
| | <i>N. h. haematogaster</i> | (Gould, 1838) | wz South Australia bis sz Queensland und n Victoria (se Australien) | |
| Narehasittich | <i>N. h. pallescens</i> Northiella narethae | (Salvadori, 1891) (White, HL, 1921) | ne South Australia und SW Queensland (ez Australien) AU: se Western Australia und sw South Australia (sz Australien) | Naretha Bluebonnet |
| Vielfarbensittich | Psephotellus <i>Psephotellus varius</i> | Mathews, 1913 (Clark, AH, 1910) | AU: wz, sw Western Australia bis sz Queensland und nw Victoria (s, z Australien) | Mulga Parrot |
| Schwarzgesichtsittich | <i>Psephotellus dissimilis</i> | (Collett, 1898) | AU: z Top End, n Northern Territory (nz Australien) | Hooded Parrot |
| Goldschulterstittich | <i>Psephotellus chrysopterygius</i> | (Gould, 1858) | AU: nz Kap-York-Halbinsel, ne Queensland (ne Australien) | Golden-shouldered Parrot |
| Paradiessittich | † <i>Psephotellus pulcherrimus</i> | (Gould, 1845) | AU: z, s Queensland und n New South Wales (ez Australien) | Paradise Parrot |
| Rotkappensittich | Purpureicephalus <i>Purpureicephalus spurius</i> | Bonaparte, 1854 (Kuhl, 1820) | AU: sw Western Australia (sw Australien) | Red-capped Parrot |
| Gelbbauchsittich | <i>Platycercus</i> <i>Platycercus caledonicus</i> | Vigors, 1825 (Gmelin, JF, 1788) | AU: Tasmanien und Inseln der Bass-Straße (se Australien) Flinders Island (Furneaux-Gruppe, e Bass-Straße) und Tasmanien (se Australien) | Green Rosella |
| Pennantsittich | <i>P. c. caledonicus</i> <i>P. c. brownii</i> Platycercus elegans | (Gmelin, JF, 1788) (Kuhl, 1820) (Gmelin, JF, 1788) | King Island (w Bass-Straße, se Australien) AU: ez, se Australien | Crimson Rosella |
| | <i>P. e. nigrescens</i> | Ramsay, EP, 1888 | se Kap-York-Halbinsel, ne Queensland (ne Australien) | |
| | <i>P. e. filewoodi</i> | McAllan & Bruce, 1989 | ez Queensland (ez Australien) | |
| | <i>P. e. elegans</i> | (Gmelin, JF, 1788) | se Queensland bis se South Australia (se Australien) | |
| | <i>P. e. melanopterus</i> | North, 1906 | Känguru-Insel (vor sz South Australia; sz Australien) | |
| | <i>P. e. fleurieuensis</i> | Ashby, 1917 | Mount Lofty-Region, se South Australia (sz Australien) | |
| | <i>P. e. subadelaidae</i> | Mathews, 1912 | s Flinderskette, se South Australia (sz Australien) | |
| "Strohsittich" | <i>P. e. flaveolus</i> | Gould, 1837 | Murray River, sw New South Wales (se Australien) | |
| Schwarzkopfsittich | Platycercus venustus <i>P. v. venustus</i> | (Kuhl, 1820) (Kuhl, 1820) | AU: nz Australien Top End, n Northern Territory bis nw Queensland (nz Australien) | Northern Rosella |
| | <i>P. v. hilli</i> | Mathews, 1910 | ne Western Australia und nw Northern Territory (nz Australien) | |
| Blasskopfsittich | Platycercus adscitus <i>P. a. adscitus</i> <i>P. a. palliceps</i> | (Latham, 1790) (Latham, 1790) Lear, 1832 | AU: ne, ez Australien Kap-York-Halbinsel, ne Queensland (ne Australien) ez Queensland bis nw New South Wales (ne, ez Australien) | Pale-headed Rosella |
| Rosellasittich | Platycercus eximius <i>P. e. elecica</i> <i>P. e. eximius</i> | (Shaw, 1792) Schodde & Short, 1989 (Shaw, 1792) | AU: se Australien, Tasmanien se Queensland und ne New South Wales (ez Australien) sz New South Wales, Victoria und se South Australia (se Australien) | Eastern Rosella |
| Gelbwangensittich | <i>P. e. diemenensis</i> Platycercus icterotis <i>P. i. icterotis</i> <i>P. i. xanthogenys</i> | North, 1911 (Temminck & Kuhl, 1820) (Temminck & Kuhl, 1820) Salvadori, 1891 | Tasmanien (se Australien) AU: sw Australien küstennahes sw Western Australia (sw Australien) binnenländisches sw Western Australia (sw Australien) | Western Rosella |
| Ringsittich | Barnardius Barnardius zonarius <i>B. z. barnardi</i> | (Shaw, 1805) (Vigors & Horsfield, 1827) | AU: Australien (außer n, e, Tasmanien) sz Queensland bis se South Australia und n Victoria (se Australien) | Australian Ringneck |
| | <i>B. z. parkeri</i> | Forshaw & Joseph, 2016 | ne South Australia und sw Queensland (ez Australien) | |
| | <i>B. z. macgillivrayi</i> | (North, 1900) | ez Northern Territory bis nz Queensland (nz Australien) | |
| | <i>B. z. semitorquatus</i> | (Quoy & Gaimard, 1832) | äußeres sw Western Australia (sw Australien) | |
| | <i>B. z. zonarius</i> | (Shaw, 1805) | wz, sz Western Australia bis z Northern Territory und ez South Australia (w, z Australien) | |
| Schwalbensittich | Lathamus Lathamus discolor Prosopeia | Lesson, RP, 1830 (Shaw, 1790) Bonaparte, 1854 | AU: e Tasmanien (se Australien) | Swift Parrot |
| Fidschisittich | <i>Prosopeia splendens</i> | (Peale, 1849) | PO: Kadavu und Ono (sw Fidschi, sw Polynesien) | Crimson Shining Parrot |
| Maskensittich | <i>Prosopeia personata</i> | (Gray, GR, 1848) | PO: Viti Levu (w Fidschi, sw Polynesien) | Masked Shining Parrot |
| Pompadoursittich | Prosopeia tabuensis <i>P. t. taviunensis</i> <i>P. t. tabuensis</i> | (Gmelin, JF, 1788) (Layard, EL, 1876) (Gmelin, JF, 1788) | PO: n Fidschi (sw Polynesien) und (eingeführt) Tonga (sz Polynesien) Taveuni, Qamea und Laucala (nz Fidschi, sw Polynesien) Vanua Levu, Kioa, Koro und Gau (nz Fidschi, sw Polynesien) und Eua (Tonga, sz Polynesien) | Maroon Shining Parrot |
| Hornsittich | Eunymphicus Eunymphicus cornutus | Peters, JL, 1937 (Gmelin, JF, 1788) | AU: Grande Terre (Neukaledonien) | Horned Parakeet |
| Ouvéasittich | <i>Eunymphicus uvaeensis</i> | (Layard, EL & Layard, ELC, 1882) | AU: Ouvea (w Loyalitätsinseln, Neukaledonien) | Ouvea Parakeet |
| Schwarzstirnsittich | Cyanoramphus † <i>Cyanoramphus zealandicus</i> | Bonaparte, 1854 (Latham, 1790) | PO: Tahiti (se Gesellschaftsinseln, e Polynesien) | Black-fronted Parakeet |
| Raiateasittich | † <i>Cyanoramphus ulietanus</i> | (Gmelin, JF, 1788) | PO: Raiatea (z Gesellschaftsinseln, e Polynesien) | Raiatea Parakeet |
| Neukaledoniensittich | <i>Cyanoramphus saisseti</i> | Verreaux, J & des Murs, 1860 | AU: Grande Terre (Neukaledonien) | New Caledonian Parakeet |
| Chathamsittich | <i>Cyanoramphus forbesi</i> | Rothschild, 1893 | AU: Mangere Island und Little Mangere Island (Chathaminseln, e von Südinsel, Neuseeland) | Chatham Parakeet |
| Norfolksittich | <i>Cyanoramphus cookii</i> | (Gray, GR, 1859) | AU: Norfolkinsel (e von Australien) | Norfolk Parakeet |
| Lord-Howe-Sittich | † <i>Cyanoramphus subflavescens</i> | Salvadori, 1891 | AU: Lord-Howe-Insel (e von Australien) | Lord Howe Parakeet |
| Einfarbsittich | <i>Cyanoramphus unicolor</i> | (Lear, 1831) | AU: Antipoden-Inseln (se von Stewart Island, Neuseeland) | Antipodes Parakeet |

| | | | | |
|----------------------|------------------------------------|-----------------------------------|---|-------------------------|
| Springsittich | <i>Cyanoramphus auriceps</i> | (Kuhl, 1820) | AU: Nordinsel, Südinsel, Stewart Island und benachbarte Inseln und Aucklandinseln (s von Südinsel; Neuseeland) | Yellow-crowned Parakeet |
| Malherbesittich | <i>Cyanoramphus malherbi</i> | Souancé, 1857 | AU: Südinsel und benachbarte Inseln (Neuseeland) | Malherbe's Parakeet |
| Ziegensittich | <i>Cyanoramphus novaezelandiae</i> | (Sparrman, 1787) | AU: Nordinsel und Stewart Island und benachbarte Inseln, Chathaminseln (e von Südinsel) und Aucklandinseln (s von Südinsel; Neuseeland) | Red-crowned Parakeet |
| | <i>C. n. cyanurus</i> | Salvadori, 1891 | Kermadecinseln (ne von Nordinsel, Neuseeland) | |
| | <i>C. n. novaezelandiae</i> | (Sparrman, 1787) | Nordinsel, Stewart Island und benachbarte Inseln, Chatham (e von Südinsel) und Aucklandinseln (s von Südinsel; Neuseeland) | |
| | <i>C. n. chathamensis</i> | Oliver, 1930 | Chathaminseln (e von Südinsel, Neuseeland) | |
| Antipodensittich | <i>Cyanoramphus hochstetteri</i> | (Reischek, 1889) | AU: Antipoden-Inseln (se von Stewart Island, Neuseeland) | Reischek's Parakeet |
| Macquariesittich | † <i>Cyanoramphus erythrotis</i> | (Wagler, 1832) | AU: Macquarieinsel (weit se von Australien) | Macquarie Parakeet |
| | <i>Pezoporus</i> | Illiger, 1811 | | |
| Erdsittich | <i>Pezoporus wallicus</i> | (Kerr, 1792) | AU: se Australien, Tasmanien | Eastern Ground Parrot |
| | <i>P. w. wallicus</i> | (Kerr, 1792) | lückenhaft küstennahes se Queensland bis sw Victoria (e, se Australien) | |
| | <i>P. w. leachi</i> | Mathews, 1912 | Tasmanien (se Australien) | |
| Gelbbauch-Erdsittich | <i>Pezoporus flaviventris</i> | North, 1911 | AU: küstennahes sw Western Australia (weit sw Australien) | Western Ground Parrot |
| Höhlsittich | <i>Pezoporus occidentalis</i> | (Gould, 1861) | AU: sw Queensland (zumindest; z Australien) | Night Parrot |
| | <i>Neopsephotus</i> | Mathews, 1912 | | |
| Bourkesittich | <i>Neopsephotus bourkii</i> | (Gould, 1841) | AU: wz Western Australia bis sz Queensland und nz New South Wales (z, w Australien) | Bourke's Parrot |
| | <i>Neophema</i> | Salvadori, 1891 | | |
| Feinsittich | <i>Neophema chrysostoma</i> | (Kuhl, 1820) | AU: e South Australia, sw Queensland bis s Victoria und Tasmanien (sz, se Australien) | Blue-winged Parrot |
| Schmucksittich | <i>Neophema elegans</i> | (Gould, 1837) | AU: sw, sz Australien | Elegant Parrot |
| | <i>N. e. elegans</i> | (Gould, 1837) | sz, se South Australia (sz Australien) | |
| | <i>N. e. carteri</i> | (Mathews, 1912) | sw Western Australia (sw Australien) | |
| Klippensittich | <i>Neophema petrophila</i> | (Gould, 1841) | AU: küstennahes sw, sz Australien | Rock Parrot |
| | <i>N. p. petrophila</i> | (Gould, 1841) | küstennahes sw Western Australia (sw Australien) | |
| | <i>N. p. zietzi</i> | (Mathews, 1912) | küstennahes sz, se South Australia (sz Australien) | |
| Goldbauchsittich | <i>Neophema chrysogaster</i> | (Latham, 1790) | AU: küstennahes sw Tasmanien (se Australien) | Orange-bellied Parrot |
| Schönsittich | <i>Neophema pulchella</i> | (Shaw, 1792) | AU: se Queensland bis e Victoria (se Australien) | Turquoise Parrot |
| Glanzsittich | <i>Neophema splendida</i> | (Gould, 1841) | AU: ez Western Australia, sw Northern Territory und South Australia (sz Australien) | Scarlet-chested Parrot |
| | <i>Oreopsittacus</i> | Salvadori, 1877 | | |
| Arfaklori | <i>Oreopsittacus arfaki</i> | (Meyer, AB, 1874) | AU: montanes Neuguinea | Plum-faced Lorikeet |
| | <i>O. a. arfaki</i> | (Meyer, AB, 1874) | montane Vogelkop-Halbinsel (nw Neuguinea) | |
| | <i>O. a. major</i> | Ogilvie-Grant, 1914 | montanes wz Neuguinea | |
| | <i>O. a. grandis</i> | Ogilvie-Grant, 1895 | montanes z, ne (Huon-Halbinsel) und se Neuguinea | |
| | <i>Charminetta</i> | Iredale, 1956 | | |
| Elfenlori | <i>Charminetta wilhelminae</i> | (Meyer, AB, 1874) | AU: montane Vogelkop-Halbinsel (nw Neuguinea) und wz bis ne (Huon-Halbinsel) und se Neuguinea | Pygmy Lorikeet |
| | <i>Hypocharmosyna</i> | Salvadori, 1891 | | |
| Rotstirnlori | <i>Hypocharmosyna rubronotata</i> | (Wallace, 1862) | AU: n, w Neuguinea | Red-fronted Lorikeet |
| | <i>H. r. kordoana</i> | (Meyer, AB, 1874) | Biak (Inseln der Cenderawasih-Bucht, nw Neuguinea) | |
| | <i>H. r. rubronotata</i> | (Wallace, 1862) | Salawati (Raja Ampat, nw von Neuguinea), Vogelkop-Halbinsel (nw Neuguinea) und n Neuguinea | |
| Schönlori | <i>Hypocharmosyna placentis</i> | (Temminck, 1835) | AU: Molukken, Neuguinea und w benachbarte Inseln und Bismarck-Archipel | Red-flanked Lorikeet |
| | <i>H. p. intensior</i> | Kinnear, 1928 | Morotai bis Obi-Inseln (n Molukken) und Gebe (nw von Neuguinea) | |
| | <i>H. p. ornata</i> | (Mayr, 1940) | Raja Ampat (nw von Neuguinea), Vogelkop-Halbinsel (nw Neuguinea) bis nz Neuguinea | |
| | <i>H. p. placentis</i> | (Temminck, 1835) | Ambelau (se von Buru, wz Molukken), Seram (ez Molukken), Kei-Inseln (se Molukken), Aru-Inseln (se von Neuguinea) und s Neuguinea | |
| | <i>H. p. pallidior</i> | (Rothschild & Hartert, EJO, 1905) | Woodlark (e von se Neuguinea), Neuirland, Neubritannien und kleine Inseln bis Nuguria und Nissan (ne von e Neuirland; e Bismarck-Archipel) bis Bougainville (n Salomonen) | |
| | <i>H. p. subplacens</i> | (Sclater, PL, 1876) | nz bis se Neuguinea | |
| | <i>Charmosynopsis</i> | Salvadori, 1877 | | |
| Burulori | <i>Charmosynopsis toxopei</i> | (Siebers, 1930) | AU: montanes Buru (wz Molukken) | Blue-fronted Lorikeet |
| Goldstrichellori | <i>Charmosynopsis pulchella</i> | (Gray, GR, 1859) | AU: montanes Neuguinea | Fairy Lorikeet |
| | <i>C. p. pulchella</i> | (Gray, GR, 1859) | montanes Neuguinea (außer Foja und Cyclops-Gebirge, nz Neuguinea) | |
| | <i>C. p. rothschildi</i> | Hartert, EJO, 1930 | Fojagebirge und Cyclops-Gebirge (nz Neuguinea) | |
| | <i>Synorhacma</i> | Joseph, Merwin & Smith, BT, 2020 | | |
| Vielstrichellori | <i>Synorhacma multistriata</i> | (Rothschild, 1911) | AU: s Hänge des montanen wz bis ez Neuguinea | Striated Lorikeet |
| | <i>Charmosyna</i> | Wagler, 1832 | | |
| Josefinenlori | <i>Charmosyna josefinae</i> | (Finsch, 1873) | AU: montanes Neuguinea (außer se) | Josephine's Lorikeet |
| | <i>C. j. josefinae</i> | (Finsch, 1873) | montane Vogelkop-Halbinsel und Neck (nw Neuguinea) bis wz Neuguinea | |
| | <i>C. j. cyclopum</i> | Hartert, EJO, 1930 | Cyclops-Gebirge (nw Neuguinea) | |

| | | | | |
|-------------------------|--|--|---|--------------------------------------|
| Papualori | <i>C. j. sepikiana</i> | Neumann, 1922 | montanes z Neuguinea | |
| Stellalori | <i>Charmosyna papou</i> <i>Charmosyna stellae</i> | (Scopoli, 1786) Meyer, AB, 1886 | AU: Vogelkop-Halbinsel (nw Neuguinea) AU: montanes wz bis ne (Adelbert-Gebirge und Huon-Halbinsel) und se Neuguinea | Papuan Lorikeet Stella's Lorikeet |
| | <i>C. s. goliathina</i> <i>C. s. wahnesi</i> <i>C. s. stellae</i> <i>Charmosynoides</i> | Rothschild & Hartert, EJO, 1911 Rothschild, 1906 Meyer, AB, 1886 Joseph, Merwin & Smith, BT, 2020 | w, z, ne (Adelbert-Gebirge) Neuguinea Huon-Halbinsel (ne Neuguinea) se Neuguinea | |
| Margarethenlori | <i>Charmosynoides margarethae</i> | (Tristram, 1879) | AU: Bougainville bis Makira, Owaraha und Owariki (se von Makira; Salomonen außer niedrig gelegene Inseln) | Duchess Lorikeet |
| | <i>Vini</i> | Lesson, RP, 1833 | | |
| Salomonenlori | <i>Vini meeki</i> | (Rothschild & Hartert, EJO, 1901) | AU: montanes Bougainville bis Malaita (zumindest; n bis sz Salomonen außer niedrig liegende Inseln) | Meek's Lorikeet |
| Rotkinnlori | <i>Vini rubrigularis</i> | (Sclater, PL, 1881) | AU: montanes Karkar (n von ne Neuguinea), Neuirland und Neubritannien (e Bismarck-Archipel) | Red-chinned Lorikeet |
| Palmenlori | <i>Vini palmarum</i> | (Gmelin, JF, 1788) | AU: Temotu (se Salomonen) und Banks-Inseln bis Aneityum (n bis s Vanuatu) | Palm Lorikeet |
| Rotschenkellori | <i>Vini amabilis</i> | (Ramsay, EP, 1875) | PO: Viti Levu, Ovalau (w Lomaiviti), Vanua Levu und Taveuni (s, z Fidschi; vielleicht auf allen Inseln ausgestorben) | Red-throated Lorikeet |
| Diademlori | † <i>Vini diadema</i> | (Verreaux, J & des Murs, 1860) | AU: Grande Terre (Neukaledonien; wahrscheinlich ausgestorben) | New Caledonian Lorikeet |
| Einsiedlerlori | <i>Vini solitaria</i> | (Suckow, 1800) | PO: Fidschi (außer s Lau-Inseln; sw Polynesien) | Collared Lory |
| Blaukappenlori | <i>Vini australis</i> | (Gmelin, JF, 1788) | PO: Lau-Inseln (e Fidschi, sw Polynesien), Wallis und Futuna (ne von Fidschi), Savai'i, Upolu und Aleipata (w Samoa) und Manuainself (Amerikanisch-Samoa, z Polynesien), Tonga und Niue (sz Polynesien) | Blue-crowned Lorikeet |
| Ultramarinlori | <i>Vini ultramarina</i> | (Kuhl, 1820) | PO: Ua Huka (wieder eingeführt); ausgestorben auf anderen Inseln (Marquesas, ne Polynesien) | Ultramarine Lorikeet |
| Hendersonlori | <i>Vini stepheni</i> | (North, 1908) | PO: Henderson (z Pitcairninself, se Polynesien) | Stephen's Lorikeet |
| Rubinlori | <i>Vini kuhlii</i> | (Vigors, 1824) | PO: Rimatara (Austral-Inself) und eingeführt bis Kiritimati, Tabuaeran und Teraina (Line Islands) und Atiu und Mitiaro (Cookinself; e Polynesien) | Kuhl's Lorikeet |
| Saphirlori | <i>Vini peruviana</i> | (Müller, PLS, 1776) | PO: Aitutaki (s Cookinself), Manuainself, Maupihaa, Motu One (w Gesellschaftsinself) und Apataki, Arutua, Kaukura, Rangiroa und Tikehau (Tuamotu-Archipel; ausgestorben auf zahlreichen anderen Inseln; e Polynesien) | Blue Lorikeet |
| | <i>Neopsittacus</i> | Salvadori, 1875 | | |
| Gelbschnabel-Berglori | <i>Neopsittacus musschenbroekii</i> | (Schlegel, 1871) | AU: montane Vogelkop-Halbinsel (nw Neuguinea), wz bis ne (Huon-Halbinsel) und se Neuguinea | Yellow-billed Lorikeet |
| Orangeschnabel-Berglori | <i>Neopsittacus pullicauda</i> | Hartert, EJO, 1896 | AU: montanes wz bis ne (Huon-Halbinsel) und se Neuguinea | Orange-billed Lorikeet |
| | <i>Lorius</i> | Vigors, 1825 | | |
| Weißnacktenlori | <i>Lorius albidinucha</i> | (Rothschild & Hartert, EJO, 1924) | AU: montanes z, s Neuirland (ne Bismarck-Archipel) | White-naped Lory |
| Grünschwanzlori | <i>Lorius chlorocercus</i> | Gould, 1856 | AU: Guadalcanal bis Makira und benachbarte Inseln und Rennell (n bis se Salomonen außer New-Georgia-Archipel) | Yellow-bibbed Lory |
| Erzlori | <i>Lorius domicella</i> | (Linnaeus, 1758) | AU: montanes Seram (ez Molukken) | Purple-naped Lory |
| Prachtlori | <i>Lorius garrulus</i> | (Linnaeus, 1758) | AU: n Molukken | Chattering Lory |
| | <i>L. g. morotaianus</i> | (van Bemmell, 1940) | Morotai und Rau (e von Morotai; n Molukken) | |
| | <i>L. g. garrulus</i> | (Linnaeus, 1758) | Halmahera und Widi (e von se Halmahera; n Molukken) | |
| | <i>L. g. flavopalliatus</i> | Salvadori, 1877 | Kasiruta und Mandioli (w von Bacan-Inself), Bacan-Inself, Obi-Inself und Obilatu (w von Obi; nz Molukken) | |
| Schwarzsteißlori | <i>Lorius hypoinochrous</i> | Gray, GR, 1859 | AU: se Neuguinea und benachbarte Inseln und e Bismarck-Archipel | Purple-bellied Lory |
| | <i>L. h. devittatus</i> | Hartert, EJO, 1898 | se Neuguinea, Trobriand-Inself, D'Entrecasteaux-Inself und Woodlark-Inself (e von se Neuguinea), Lavongai, Neuirland und Neubritannien und benachbarte Inseln (e Bismarck-Archipel) | |
| | <i>L. h. hypoinochrous</i> | Gray, GR, 1859 | Misima und Vanatinai (w, z Louisiade-Archipel, e von se Neuguinea) | |
| | <i>L. h. rosselianus</i> | Rothschild & Hartert, EJO, 1918 | Rossel (e Louisiade-Archipel, e von se Neuguinea) | |
| Frauenlori | <i>Lorius lory</i> | (Linnaeus, 1758) | AU: Neuguinea | Black-capped Lory |
| | <i>L. l. viridicrissalis</i> | Beaufort, 1909 | nz Neuguinea | |
| | <i>L. l. erythrothorax</i> | Salvadori, 1877 | Bird's Neck (nw Neuguinea), s und se Neuguinea | |
| | <i>L. l. somu</i> | (Diamond, 1967) | binnenländisches sz Neuguinea | |
| | <i>L. l. jobiensis</i> | (Meyer, AB, 1874) | Yapen und Mios Num (Inself der Cenderawasih-Bucht, nw Neuguinea) | |
| | <i>L. l. lory</i> | (Linnaeus, 1758) | Raja Ampat (nw von Neuguinea und Vogelkop-Halbinsel (nw Neuguinea)) | |
| | <i>L. l. cyanauchen</i> | (Müller, S, 1841) | Biak (Inself der Cenderawasih-Bucht, nw Neuguinea) | |
| | <i>L. l. salvadorii</i> | Meyer, AB, 1891 | ne Neuguinea | |
| | <i>Psitteuteles</i> | Bonaparte, 1854 | | |
| Buntlori | <i>Psitteuteles versicolor</i> | (Lear, 1831) | AU: ne Western Australia bis nw Queensland (n Australien) | Varied Lorikeet |
| | <i>Parvipsitta</i> | Mathews, 1916 | | |
| Purpurkronlori | <i>Parvipsitta porphyrocephala</i> | (Dietrichsen, 1837) | AU: sw Western Australia bis z Victoria (s Australien) | Purple-crowned Lorikeet |

| | | | | |
|---------------------|--------------------------------------|--|--|-------------------------|
| Rotmaskenlori | <i>Parvipsitta pusilla</i> | (Shaw, 1790) | AU: se Kap-York-Halbinsel, ne Queensland bis w Victoria (e, se Australien) | Little Lorikeet |
| Weißbürczellori | <i>Pseudeos fuscata</i> | Peters, JL, 1935 (Blyth, 1858) | AU: Salawati (Raja Ampat, nw von Neuguinea), Yapen (Inseln der Cenderawasih-Bucht, nw Neuguinea) und Festland Neuguinea | Dusky Lory |
| Kardinallori | <i>Pseudeos cardinalis</i> | (Gray, GR, 1849) | AU: kleine Inseln e von Neubritannien (se Bismarck-Archipel) und Salomonen | Cardinal Lory |
| Braunlori | <i>Chalcopsitta duivenbodei</i> | Bonaparte, 1850 Dubois, AJC, 1884 | AU: n Neuguinea und benachbarte Inseln | Brown Lory |
| Schwarzlori | <i>Chalcopsitta atra</i> | (Scopoli, 1786) | AU: Raja Ampat (nw von Neuguinea) und Vogelkop-Halbinsel und Neck (nw Neuguinea) | Black Lory |
| | <i>C. a. bernsteini</i> | Rosenberg, HKB, 1861 | Misool (Raja Ampat, nw von Neuguinea) | |
| | <i>C. a. atra</i> | (Scopoli, 1786) | Batanta und Salawati (Raja Ampat, nw von Neuguinea) und w Vogelkop-Halbinsel (nw Neuguinea) | |
| | <i>C. a. insignis</i> | Oustalet, 1878 | Amberpon (=Rumbarpon, vor w Küste der Cenderawasih-Bucht, nw Neuguinea) und Bomberai-Halbinsel des w Bird's Neck (nw Neuguinea) | |
| Schimmerlori | <i>Chalcopsitta scintillata</i> | (Temminck, 1835) | AU: s Neuguinea und benachbarte Inseln | Yellow-streaked Lory |
| | <i>C. s. rubrifrons</i> | Gray, GR, 1858 | Aru-Inseln (sw von Neuguinea) | |
| | <i>C. s. scintillata</i> | (Temminck, 1835) | e Sektor von Bird's Neck (nw Neuguinea) bis Trans-Fly (sz Neuguinea) | |
| | <i>C. s. chloroptera</i> | Salvadori, 1876 | sz Neuguinea und s Wasserscheide von se Neuguinea | |
| Veilchenlori | <i>Glossoptilus goldiei</i> | Hartert, 1896 (Sharpe, 1882) | AU: montanes wz bis ne (Huon-Halbinsel) und se Neuguinea | Goldie's Lorikeet |
| Moschuslori | <i>Glossopsitta concinna</i> | Bonaparte, 1854 (Shaw, 1791) | AU: ez, se Australien | Musk Lorikeet |
| | <i>G. c. concinna</i> | (Shaw, 1791) | se Queensland bis se South Australia (e, se Australien) | |
| | <i>G. c. didimus</i> | Mathews, 1915 | Tasmanien (se Australien) | |
| Mindanaolori | <i>Saudareos johnstoniae</i> | Joseph, Merwin & Smith, BT, 2020 (Hartert, EJO, 1903) | OR: montanes Mindanao (Philippinen) | Mindanao Lorikeet |
| Irislori | <i>Saudareos iris</i> | (Temminck, 1835) | AU: Wetar und Timor (e Kleine Sundainseln) | Iris Lorikeet |
| | <i>S. i. wetterensis</i> | (Hellmayr, 1912) | Wetar (e Kleine Sundainseln) | |
| | <i>S. i. iris</i> | (Temminck, 1835) | Timor (e Kleine Sundainseln) | |
| Sulalori | <i>Saudareos flavoviridis</i> | (Wallace, 1863) | AU: Sula-Inseln (e von Sulawesi) | Sula Lorikeet |
| Sulawesilori | <i>Saudareos meyeri</i> | (Walden, 1871) | AU: montanes Sulawesi | Yellow-cheeked Lorikeet |
| Schmucklori | <i>Saudareos ornata</i> | (Linnaeus, 1758) | AU: Sulawesi, Togianinseln (zwischen ne und ez Sulawesi), Banggai-Inseln (e von Sulawesi) und Muna, Buton und Kaledupa (e von se Sulawesi) | Ornate Lorikeet |
| Blaustrichellori | <i>Eos reticulata</i> | Wagler, 1832 (Müller, S, 1841) | AU: Tanimbar-Inseln (s Molukken) | Blue-streaked Lory |
| Halbmaskenlori | <i>Eos semilarvata</i> | Bonaparte, 1850 | AU: montanes Seram (ez Molukken) | Blue-eared Lory |
| Rotlori | <i>Eos bornea</i> | (Linnaeus, 1758) | AU: z Molukken | Red Lory |
| | <i>E. b. cyanonotha</i> | (Vieillot, 1818) | Buru (wz Molukken) | |
| | <i>E. b. bornea</i> | (Linnaeus, 1758) | Boano (nw von Seram), Ambon, Haruku und Saparua (s von sw Seram), Seram, Seram Laut (se von Seram), Banda und Watubela-Inseln (nw von Kei-Inseln), Tayandoinself (w von Kei-Inseln) und Kei-Inseln (se Molukken) | |
| Schwarzschulterlori | <i>Eos cyanogenia</i> | Bonaparte, 1850 | AU: Manim (w von Numfor), Numfor, Biak und Mios Num (w von Yapen (Inseln der Cenderawasih-Bucht, nw Neuguinea)) | Black-winged Lory |
| Harlekinlori | <i>Eos histrio</i> | (Müller, PLS, 1776) | AU: Sangihe-Inseln (früher) und Talaud (n von Sulawesi) | Red-and-blue Lory |
| | <i>E. h. challengeri</i> | Salvadori, 1891 | Talaudinseln (ne von n Sulawesi) | |
| | † <i>E. h. histrio</i> | (Müller, PLS, 1776) | Sangihe-Inseln, Siau und Ruang (n von Sulawesi; ausgestorben) | |
| Kapuzenlori | <i>Eos squamata</i> | (Boddaert, 1783) | AU: n Molukken und kleine Inseln von Raja Ampat (nw von Neuguinea) | Violet-necked Lory |
| | <i>E. s. riciniata</i> | (Bechstein, 1811) | Morotai bis Damar (se von se Halmahera) und Widi (e von se Halmahera; n Molukken) | |
| | <i>E. s. obiensis</i> | Rothschild, 1899 | Bisa (nw von Obi) und Obi-Inseln (nz Molukken) | |
| | <i>E. s. squamata</i> | (Boddaert, 1783) | kleine Inseln von Raja Ampat (nw von Neuguinea) | |
| Kirschlori | <i>Trichoglossus rubiginosus</i> | Stephens, 1826 (Bonaparte, 1850) | PO: Pohnpei (e Karolinen, z Mikronesien) | Pohnpei Lorikeet |
| Schuppenlori | <i>Trichoglossus chlorolepidotus</i> | (Kuhl, 1820) | AU: se Kap-York-Halbinsel, ne Queensland bis ez New South Wales (e Australien) | Scaly-breasted Lorikeet |
| Allfarblori | <i>Trichoglossus haematodus</i> | (Linnaeus, 1771) | AU: z, s Molukken, w Neuguinea, e bis Bismarck-Archipel, Salomonen, Vanuatu und Neukaledonien | Coconut Lorikeet |
| | <i>T. h. haematodus</i> | (Linnaeus, 1771) | Buru (wz Molukken), Ambon und Seram (ez Molukken), Tayandoinself (s Molukken), Raja Ampat (nw von Neuguinea), Vogelkop-Halbinsel und Neck (nw Neuguinea) und w, nz Neuguinea | |
| | <i>T. h. caeruleiceps</i> | D'Albertis & Salvadori, 1879 | Trans-Fly (sz Neuguinea) und n Inseln in der Torres-Straße (weit ne Australien) | |
| | <i>T. h. micropteryx</i> | Stresemann, 1922 | ne, se Neuguinea | |
| | <i>T. h. flavicans</i> | Cabanis & Reichenow, 1876 | Admiralitätsinseln und Lavongai (nw, wz Bismarck-Archipel) | |

| | | | |
|---------------------------------|---|--|---|
| | <i>T. h. nigrogularis</i> | Gray, GR, 1858 | Kei-Inseln (se Molukken) und Aru-Inseln (sw von Neuguinea) |
| | <i>T. h. nesophilus</i> | Neumann, 1929 | Ninigo-Inseln (und Eremiteninseln?) (Westliche Inseln, Bismarck-Archipel) |
| | <i>T. h. massena</i> | Bonaparte, 1854 | kleine Inseln von Le-Maire-Inseln (Inseln der Cenderawasih-Bucht, nw Neuguinea) bis Laughlan-Inseln (e von Woodlark, e von se Neuguinea), Bismarck-Archipel, Salomonen einschließlich Temotu (=Santa-Cruz-Inseln; aber nicht Rennell) und Vanuatu |
| | <i>T. h. deplanchii</i> | Verreaux, J & des Murs, 1860 | Grande Terre und Île des Pins (Neukaledonien; eingeführt Ouvea, w Loyalitätsinseln) |
| Gelbnackenlori | <i>Trichoglossus rosenbergii</i> | Schlegel, 1871 | AU: Biak (Inseln der Cenderawasih-Bucht, nw Neuguinea) |
| Regenbogenlori | <i>Trichoglossus moluccanus</i> <i>T. m. septentrionalis</i> <i>T. m. moluccanus</i> | (Gmelin, JF, 1788) Robinson, 1900 (Gmelin, JF, 1788) | AU: e, se Australien und Tasmanien Kap-York-Halbinsel, ne Queensland (ne Australien) ez Queensland bis s Victoria, ez South Australia und Tasmanien (e, se Australien) |
| Rotnackenlori | <i>Trichoglossus rubritorquis</i> | Vigors & Horsfield, 1827 | AU: ne Western Australia bis nw Queensland (nz Australien) |
| Gelbkopflori | <i>Trichoglossus euteles</i> | (Temminck, 1835) | AU: Timor und Adonara (e von Flores) bis Nila und Babarinseln (e Kleine Sundainseln) |
| Gelbbrustlori | <i>Trichoglossus capistratus</i> <i>T. c. fortis</i> <i>T. c. capistratus</i> <i>T. c. flavotectus</i> | (Bechstein, 1811) Hartert, EJO, 1898 (Bechstein, 1811) Hellmayr, 1914 | AU: z, e Kleine Sundainseln Sumba (sz Kleine Sundainseln) Timor, Roti (sw von Timor) und Atauro (n von e Timor) Wetar und Romang (e von Wetar; e Kleine Sundainseln) |
| Weberlori | <i>Trichoglossus weberi</i> | (Büttikofer, 1894) | AU: montanes Flores (z Kleine Sundainseln) |
| Forstenlori | <i>Trichoglossus forsteni</i> <i>T. f. djampeanus</i> <i>T. f. stresemanni</i> <i>T. f. mitchellii</i> <i>T. f. forsteni</i> | Bonaparte, 1850 Hartert, EJO, 1897 Meise, 1929 Gray, GR, 1859 Bonaparte, 1850 | AU: Bali, w Kleine Sundainseln und (zumindest früher) Inseln s von s Sulawesi Jampea (s von s Sulawesi; wahrscheinlich ausgestorben) Kalaotoa (s von s Sulawesi; vielleicht ausgestorben) Bali und Lombok (w Kleine Sundainseln) Sumbawa (w Kleine Sundainseln) |
| Wellensittich | <i>Melopsittacus undulatus</i> <i>Psittaculirostris</i> | Gould, 1840 (Shaw, 1805) | AU: Australien (außer n, e, s, Tasmanien) |
| Buntbrust-Zwergpapagei | <i>Psittaculirostris desmarestii</i> <i>P. d. blythii</i> <i>P. d. occidentalis</i> | Gray, JE & Gray, GR, 1859 (Desmarest, 1826) (Wallace, 1864) (Salvadori, 1876) | AU: Neuguinea und nw benachbarte Inseln Misool (Raja Ampat, nw von Neuguinea) Salawati und Batanta (Raja Ampat, nw von Neuguinea), w Vogelkop-Halbinsel und Bomberai-Halbinsel, w Bird's Neck (nw Neuguinea) e Vogelkop-Halbinsel (nw Neuguinea) und e Küste von Cenderawasih-Bucht sz Neuguinea ez, se Neuguinea |
| "Grünnacken-Zwergpapagei" | <i>P. d. desmarestii</i> | (Desmarest, 1826) | |
| "Gelbnacken-Zwergpapagei" | <i>P. d. godmani</i> | (Ogilvie-Grant, 1911) | |
| "Blaunacken-Zwergpapagei" | <i>P. d. cervicalis</i> | (Salvadori & D'Albertis, 1875) | |
| Rotkehl-Zwergpapagei | <i>Psittaculirostris edwardsii</i> | (Oustalet, 1885) | AU: nz, ne Neuguinea |
| Rotbrust-Zwergpapagei | <i>Psittaculirostris salvadorii</i> <i>Cyclopsitta</i> | (Oustalet, 1880) Reichenbach, 1850 | AU: nz Neuguinea |
| Orangebrust-Zwergpapagei | <i>Cyclopsitta guliemitertii</i> <i>C. g. melanogenia</i> <i>C. g. guliemitertii</i> | (Schlegel, 1866) (Rosenberg, HKB, 1866) (Schlegel, 1866) | AU: Neuguinea und einige w benachbarte Inseln Aru-Inseln (sw von Neuguinea) Salawati (Raja Ampat, nw von Neuguinea) und Vogelkop-Halbinsel (nw Neuguinea) |
| "Aruzwergpapagei" | <i>C. g. melanogenia</i> | | |
| "Blaustirn-Zwergpapagei" | <i>C. g. guliemitertii</i> | | |
| "Schwarzstirn-Zwergpapagei" | <i>C. g. nigrifrons</i> | Reichenow, 1891 | n Neuguinea |
| "Gelbbrust-Zwergpapagei" | <i>C. g. amabilis</i> <i>C. g. suavissima</i> <i>C. g. fuscifrons</i> | (Reichenow, 1891) Salvadori, 1876 Salvadori, 1876 | n Küste von e Neuguinea sz Neuguinea und s Wasserscheide von se Neuguinea s Neuguinea |
| Maskenzwergpapagei | <i>Cyclopsitta diophthalma</i> <i>C. d. diophthalma</i> <i>C. d. ariensis</i> <i>C. d. virago</i> <i>C. d. inseparabilis</i> <i>C. d. marshalli</i> | (Hombron & Jacquinot, 1841) (Hombron & Jacquinot, 1841) (Schlegel, 1874) Hartert, EJO, 1895 Hartert, EJO, 1898 (Iredale, 1946) | AU: Neuguinea und benachbarte Inseln und ne Australien Raja Ampat (nw von Neuguinea) und Neuguinea (außer s) Aru-Inseln (sw von Neuguinea) und sz Neuguinea D'Entrecasteaux-Inseln (e von se Neuguinea) Vanatinai (z Louisiade-Archipel, e von se Neuguinea) ez Kap-York-Halbinsel, n Queensland (weit ne Australien) |
| "Coxenzwergpapagei" | <i>C. d. macleayana</i> <i>C. d. coxeni</i> | Ramsay, EP, 1874 Gould, 1867 | se Kap-York-Halbinsel, ne Queensland (ne Australien) se Queensland und ne New South Wales (e Australien; vielleicht ausgestorben) |
| Stummelschwanzpapagei | <i>Bolbopsittacus</i> <i>Bolbopsittacus lunulatus</i> <i>B. l. lunulatus</i> <i>B. l. callainipictus</i> <i>B. l. intermedius</i> <i>B. l. mindanensis</i> | Salvadori, 1891 (Scopoli, 1786) (Scopoli, 1786) Parkes, 1971 Salvadori, 1891 (Steere, 1890) | OR: Philippinen (außer Western Visayas, Palawan-Inselgruppe und Sulu-Archipel) Luzon (n Philippinen) Samar (z Philippinen) Leyte und Panaon (ez Philippinen) Mindanao (s Philippinen) |
| Frühlingspapageichen | <i>Loriculus vernalis</i> <i>L. v. vernalis</i> <i>L. v. phileticus</i> | (Sparrman, 1787) (Sparrman, 1787) Deignan, 1956 | OR: e Indien über se Asien und Andamanen Indien bis Indochina Thailändische Halbinsel |
| Ceylonpapageichen | <i>Loriculus beryllinus</i> | (Pennant, 1781) | OR: Sri Lanka |
| Philippinenpapageichen | <i>Loriculus philippensis</i> <i>L. p. philippensis</i> | (Müller, PLS, 1776) (Müller, PLS, 1776) | OR: Philippinen (außer Palawan-Inselgruppe) Luzon-Inselgruppe (n Philippinen) |

| | | | | |
|------------------------------|--|---|---|--------------------------------|
| | <i>L. p. mindorensis</i> | Steere, 1890 | Mindoro (wz Philippinen) | |
| | <i>L. p. bournsi</i> | McGregor, 1905 | Sibuyan (wz Philippinen) | |
| | <i>L. p. regulus</i> | Souancé, 1856 | Guimaras, Negros, Ticao, Tablas, Masbate, Panay und Romblon (wz Philippinen) | |
| † | <i>L. p. chrysonotus</i> | Slater, PL, 1872 | Cebu (wz Philippinen) | |
| | <i>L. p. worcesteri</i> | Steere, 1890 | Samar, Leyte und Bohol (ez Philippinen) | |
| | <i>L. p. siquijorensis</i> | Steere, 1890 | Siquijor | |
| | <i>L. p. apicalis</i> | Souancé, 1856 | Mindanao, Dinagat, Siargao, Bazol und Balut (s Philippinen) | |
| | <i>L. p. dohertyi</i> | Hartert, EJO, 1906 | Basilan (s Philippinen) | |
| | <i>L. p. bonapartei</i> | Souancé, 1856 | Sulu-Archipel (s Philippinen) | |
| Camiguinpapageichen | <i>Loriculus camiguinensis</i> | Tello, Degner, Bates, JM & Willard, 2006 | OR: Camiguin (s Philippinen) | Camiguin Hanging Parrot |
| Blaukronenpapageichen | <i>Loriculus galgulus</i> | (Linnaeus, 1758) | OR: Malaiische Halbinsel, Sumatra und Borneo und viele benachbarte Inseln | Blue-crowned Hanging Parrot |
| Rotstirnpapageichen | <i>Loriculus stigmatus</i> | (Müller, S, 1843) | AU: Sulawesi und einige benachbarte Inseln | Great Hanging Parrot |
| | <i>L. s. stigmatus</i> | (Müller, S, 1843) | Sulawesi | |
| | <i>L. s. croconotus</i> | Jany, 1955 | Buton und Muna (se von se Sulawesi) | |
| | <i>L. s. quadricolor</i> | Walden, 1872 | Togianinseln (zwischen ne und ez Sulawesi) | |
| Zierpapageichen | <i>Loriculus amabilis</i> | Wallace, 1862 | AU: Morotai bis Bacan-Inseln (n Molukken) | Moluccan Hanging Parrot |
| Sulapapageichen | <i>Loriculus sclateri</i> | Wallace, 1863 | OR: Banggai-Inseln und Sula-Inseln (e von Sulawesi) | Sula Hanging Parrot |
| | <i>L. s. ruber</i> | Meyer, AB & Wigglesworth, 1896 | Banggai-Inseln (e von Sulawesi) | |
| | <i>L. s. sclateri</i> | Wallace, 1863 | Sula-Inseln (e von Sulawesi) | |
| Rotsteißpapageichen | <i>Loriculus catamene</i> | Schlegel, 1871 | AU: Sangihe-Inseln (ne von Sulawesi) | Sangihe Hanging Parrot |
| Goldstirnpapageichen | <i>Loriculus aurantiifrons</i> | Schlegel, 1871 | AU: Neuguinea und benachbarte Inseln | Orange-fronted Hanging Parrot |
| | <i>L. a. aurantiifrons</i> | Schlegel, 1871 | Misool (Raja Ampat, nw von Neuguinea) | |
| | <i>L. a. meeki</i> | Hartert, EJO, 1895 | Waigeo (Raja Ampat, nw von Neuguinea), Neuguinea, Karkar (e von ne Neuguinea) und D'Entrecasteaux-Inseln (e von se Neuguinea) | |
| Bismarckpapageichen | <i>Loriculus tener</i> | Slater, PL, 1877 | AU: Lavongai, Neuirland, Neubritannien und Duke-of-York-Inseln (e Bismarck-Archipel) | Bismarck Hanging Parrot |
| Däumlingspapageichen | <i>Loriculus exilis</i> | Schlegel, 1866 | AU: Sulawesi und Buton (se von se Sulawesi) | Pygmy Hanging Parrot |
| Elfenpapageichen | <i>Loriculus pusillus</i> | Gray, GR, 1859 | OR: Java und Bali | Yellow-throated Hanging Parrot |
| Florespapageichen | <i>Loriculus flosculus</i> | Wallace, 1864 | AU: Flores und Rinca (w von Flores; z Kleine Sundainseln) | Wallace's Hanging Parrot |
| | <i>Agapornis</i> | Selby, 1836 | AF: Madagaskar (außer z); wahrscheinlich eingeführt Komoren | Grey-headed Lovebird |
| Grauköpfchen | <i>Agapornis canus</i> | (Gmelin, JF, 1788) | Madagaskar (außer s) | |
| | <i>A. c. canus</i> | (Gmelin, JF, 1788) | s Madagaskar | |
| | <i>A. c. ablectaneus</i> | Bangs, 1918 | | |
| Orangeköpfchen | <i>Agapornis pullarius</i> | (Linnaeus, 1758) | AF: w, z | Red-headed Lovebird |
| | <i>A. p. pullarius</i> | (Linnaeus, 1758) | Guinea und Sierra Leone bis Sudan, DR Kongo und Angola | |
| | <i>A. p. ugandae</i> | Neumann, 1908 | w Äthiopien bis e DR Kongo und nw Tansania | |
| Tarantapapagei | <i>Agapornis taranta</i> | (Stanley, 1814) | AF: Äthiopien | Black-winged Lovebird |
| Grünköpfchen | <i>Agapornis swindernianus</i> | (Kuhl, 1820) | AF: w, z | Black-collared Lovebird |
| | <i>A. s. swindernianus</i> | (Kuhl, 1820) | Liberia, Elfenbeinküste und Ghana | |
| | <i>A. s. zenkeri</i> | Reichenow, 1895 | Kamerun bis sw Zentralafrikanische Republik und w DR Kongo | |
| | <i>A. s. emini</i> | Neumann, 1908 | n, z, e DR Kongo und w Uganda | |
| Rosenköpfchen | <i>Agapornis roseicollis</i> | (Vieillot, 1818) | AF: sw | Rosy-faced Lovebird |
| | <i>A. r. catumbella</i> | Hall, BP, 1952 | sw Angola | |
| | <i>A. r. roseicollis</i> | (Vieillot, 1818) | Namibia und nw Südafrika | |
| Pfirsichköpfchen | <i>Agapornis fischeri</i> | Reichenow, 1887 | AF: Tansania | Fischer's Lovebird |
| Schwarzköpfchen | <i>Agapornis personatus</i> | Reichenow, 1887 | AF: Tansania | Yellow-collared Lovebird |
| Erdbeerköpfchen | <i>Agapornis lilianae</i> | Shelley, 1894 | AF: Tansania bis Simbabwe und Mosambik | Lilian's Lovebird |
| Rußköpfchen | <i>Agapornis nigrigenis</i> | Slater, WL, 1906 | AF: s Sambia | Black-cheeked Lovebird |
| | † <i>Lophopsittacus</i> | Newton, A, 1875 | | |
| Mauritiuspapagei | † <i>Lophopsittacus mauritianus</i> | (Owen, 1866) | IO: Mauritius (z Maskarenen) | Broad-billed Parrot |
| | † <i>Necropsittacus</i> | Milne-Edwards, 1873 | | |
| Rodriguespapagei | † <i>Necropsittacus rodricanus</i> | (Milne-Edwards, 1867) | IO: Rodrigues (e Maskarenen) | Rodrigues Parrot |

SPERLINGSVÖGEL

Stummelschwänze

Grünstummelschwanz

Waldstummelschwanz

Felsenstummelschwanz

ORDNUNG PASSERIFORMES

4 Familie Acanthisittidae

Acanthisitta

Acanthisitta chloris

A. c. granti

A. c. chloris

Xenicus

† *Xenicus longipes*

† *X. l. stokesii*

† *X. l. longipes*

† *X. l. variabilis*

Xenicus gilviventris

† *Traversia*

Lafresnaye, 1842

(Sparrman, 1787)

Mathews & Iredale, 1913

(Sparrman, 1787)

Gray, GR, 1855

(Gmelin, JF, 1789)

Gray, GR, 1862

(Gmelin, JF, 1789)

Stead, 1936

Pelzeln, 1867

Rothschild, 1894

AU: Nordinsel, Südinsel und Stewart Island (Neuseeland)

Nordinsel und benachbarte Inseln (Neuseeland)

Südinsel und Stewart Island und benachbarte Inseln (Neuseeland)

AU: Nordinsel, Südinsel und Stewart Island (Neuseeland)

Nordinsel (Neuseeland)

Südinsel (Neuseeland)

Stewart Island und benachbarte Inseln (Neuseeland)

AU: montane Südinsel (Neuseeland)

New Zealand Wrens

Rifleman

Bushwren

New Zealand Rockwren

| | | | | |
|-----------------------------|------------------------------------|------------------------------------|---|---------------------------------------|
| Stephenstummelschwanz | † <i>Traversia lyalli</i> | Rothschild, 1894 | AU: Stephens Island (zwischen Nordinsel und Südinsel, Neuseeland) | Lyall's Wren |
| Tyrannenbreitrachen | 1 Familie Sapayoidae | | | Sapayoa |
| | <i>Sapayoa</i> | Hartert, EJO, 1903 | | |
| Tyrannenbreitrachen | <i>Sapayoa aenigma</i> | Hartert, EJO, 1903 | MA, SA: e Panama bis nw Ecuador | Sapayoa |
| Jalas | 4 Familie Philepittidae | | | Asities |
| | <i>Philepitta</i> | Geoffroy Saint-Hilaire, I, 1838 | | |
| Gelbbauchjala | <i>Philepitta schlegeli</i> | Schlegel, 1867 | AF: nw, wz Madagaskar | Schlegel's Asity |
| Seidenjala | <i>Philepitta castanea</i> | (Müller, PLS, 1776) | AF: nw, e Madagaskar | Velvet Asity |
| | <i>Neodrepanis</i> | Sharpe, 1875 | | |
| Nektarjala | <i>Neodrepanis coruscans</i> | Sharpe, 1875 | AF: nw, e Madagaskar | Common Sunbird-Asity |
| Veilchenjala | <i>Neodrepanis hypoxantha</i> | Salomonsen, 1933 | AF: montanes n, e Madagaskar | Yellow-bellied Sunbird-Asity |
| Breitrachen | 9 Familie Eurylaimidae | | | Typical Broadbills |
| | <i>Pseudocalyptomena</i> | Rothschild, 1909 | | |
| Blaukehl-Breitrachen | <i>Pseudocalyptomena graueri</i> | Rothschild, 1909 | AF: s Uganda, ez DR Kongo | Grauer's Broadbill |
| | <i>Psarisomus</i> | Swainson, 1837 | | |
| Papageibreitrachen | <i>Psarisomus dalhousiae</i> | (Jameson, 1835) | OR: weit verbreitet | Long-tailed Broadbill |
| | <i>P. d. dalhousiae</i> | (Jameson, 1835) | n Indien und Nepal bis s China und z Vietnam | |
| | <i>P. d. cyanicauda</i> | Riley, 1935 | se Thailand und Kambodscha | |
| | <i>P. d. divinus</i> | Deignan, 1947 | s Vietnam | |
| | <i>P. d. psittacinus</i> | (Müller, S, 1836) | montane Malaiische Halbinsel und Sumatra | |
| | <i>P. d. borneensis</i> | Hartert, EJO, 1904 | montanes Borneo | |
| | <i>Corydon</i> | Lesson, RP, 1828 | | |
| Braunbreitrachen | <i>Corydon sumatranus</i> | (Raffles, 1822) | OR: se Asien, Sumatra und Borneo | Dusky Broadbill |
| | <i>C. s. laoensis</i> | Meyer de Schauensee, 1929 | s Myanmar bis n Thailand und Indochina | |
| | <i>C. s. sumatranus</i> | (Raffles, 1822) | Malaiische Halbinsel und Sumatra | |
| | <i>C. s. brunnescens</i> | Hartert, EJO, 1916 | Borneo und n Natuna-Inseln (nw von Borneo) | |
| | <i>Sarcophanops</i> | Gould, 1877 | | |
| Samarbreitrachen | <i>Sarcophanops samarensis</i> | Steere, 1890 | OR: Eastern Visayas (ez Philippinen) | Visayan Broadbill |
| Lappenbreitrachen | <i>Sarcophanops steerii</i> | (Sharpe, 1876) | OR: Mindanao-Inselgruppe (s Philippinen) | Wattled Broadbill |
| | <i>Serilophus</i> | Swainson, 1837 | | |
| Schwarzbrauen-Breitrachen | <i>Serilophus lunatus</i> | (Gould, 1834) | OR: e Himalaja von Bhutan bis se China, Vietnam, Malaiische Halbinsel und Sumatra | Silver-breasted Broadbill |
| "Graubrauen-Breitrachen" | <i>S. l. rubropygius</i> | (Hodgson, 1839) | ne Indien bis ne Myanmar | |
| | <i>S. l. elisabethae</i> | La Touche, 1921 | z Myanmar bis ne Thailand, n, z Laos, n Vietnam und s China; auch se Thailand und Kambodscha | |
| | <i>S. l. polionotus</i> | Rothschild, 1903 | Hainan (vor se China) | |
| | <i>S. l. lunatus</i> | (Gould, 1834) | s Myanmar und nw Thailand | |
| | <i>S. l. impavidus</i> | Deignan, 1948 | s Laos | |
| | <i>S. l. stolidus</i> | Robinson & Kloss, 1919 | sw Thailand und Malaiische Halbinsel (außer s) | |
| | <i>S. l. rothschildi</i> | Hartert, EJO & Butler, AL, 1898 | montanes s Malaiische Halbinsel | |
| | <i>S. l. intensus</i> | Robinson & Kloss, 1916 | montanes Sumatra | |
| | <i>Cymbirhynchus</i> | Vigors, 1830 | | |
| Karminbreitrachen | <i>Cymbirhynchus macrorhynchos</i> | (Gmelin, JF, 1788) | OR: se Asien, Sumatra und Borneo | Black-and-red Broadbill |
| | <i>C. m. affinis</i> | Blyth, 1846 | w, z Myanmar | |
| | <i>C. m. siamensis</i> | Meyer de Schauensee & Ripley, 1940 | s Myanmar, s Thailand, Kambodscha, s Laos und s Vietnam | |
| | <i>C. m. malaccensis</i> | Salvadori, 1874 | z, s Thai-Malaiische Halbinsel | |
| | <i>C. m. macrorhynchos</i> | (Gmelin, JF, 1788) | Sumatra, Bangka und Belitung (e von s Sumatra), Borneo und Pulau Laut (e von se Borneo) | |
| | <i>Eurylaimus</i> | Horsfield, 1821 | | |
| Purpurbreitrachen | <i>Eurylaimus javanicus</i> | Horsfield, 1821 | OR: se Asien bis Java und Borneo | Banded Broadbill |
| "Hartertbreitrachen" | <i>E. j. pallidus</i> | Chasen, 1935 | se Myanmar bis s Vietnam und Malaiische Halbinsel | |
| | <i>E. j. harterti</i> | van Oort, 1909 | Sumatra, Riau-Inseln (e von z Sumatra), Bangka und Belitung (e von s Sumatra) | |
| | <i>E. j. javanicus</i> | Horsfield, 1821 | Java | |
| | <i>E. j. brookei</i> | Robinson & Kloss, 1919 | n Natuna-Inseln (ne von Borneo) und Borneo | |
| Halsband-Breitrachen | <i>Eurylaimus ochromalus</i> | Raffles, 1822 | OR: Malaiische Halbinsel, Sumatra, Banyak-Inseln und Batu-Inseln (w von n, nz Sumatra), Riau-Inseln und Lingga-Inseln (e von z Sumatra), Bangka und Belitung (e von s Sumatra), n Natuna-Inseln (nw von Borneo), Borneo und Pulau Laut (e von se Borneo) | Black-and-yellow Broadbill |
| Pittabreitrachen | 6 Familie Calyptomenidae | | | African & Green Broadbills |
| | <i>Smithornis</i> | Bonaparte, 1850 | | |
| Graukopf-Breitrachen | <i>Smithornis sharpei</i> | Alexander, 1903 | AF: z, wz | Grey-headed Broadbill |
| | <i>S. s. sharpei</i> | Alexander, 1903 | Bioko (Golf von Guinea) | |
| | <i>S. s. zenkeri</i> | Reichenow, 1903 | se Nigeria bis n Gabun, nw Kongo und sw Zentralafrikanische Republik | |
| | <i>S. s. eurylaemus</i> | Neumann, 1923 | e DR Kongo | |
| Weißbinden-Breitrachen | <i>Smithornis rufolateralis</i> | Gray, GR, 1864 | AF: z, wz, w | Rufous-sided Broadbill |
| | <i>S. r. rufolateralis</i> | Gray, GR, 1864 | Sierra Leone bis n Angola und w DR Kongo | |
| | <i>S. r. budongoensis</i> | Van Someren, 1921 | e DR Kongo und w Uganda | |
| Schwarzscheitel-Breitrachen | <i>Smithornis capensis</i> | (Smith, A, 1839) | AF: weit verbreitet | African Broadbill |
| | <i>S. c. delacouri</i> | Bannerman, 1923 | Sierra Leone bis Ghana | |

| | | | | |
|------------------------------------|--|---|--|-----------------------|
| | <i>S. c. camarunensis</i> | Sharpe, 1905 | Kamerun, Gabun und Zentralafrikanische Republik | |
| | <i>S. c. albigularis</i> | Hartert, EJO, 1904 | w Angola bis Tansania s bis Sambia und Malawi | |
| | <i>S. c. meinertzhageni</i> | Van Someren, 1919 | ne DR Kongo bis w Kenia | |
| | <i>S. c. medianus</i> | Hartert, EJO & Van Someren, 1916 | z Kenia und ne Tansania | |
| | <i>S. c. suahelicus</i> | Grote, 1926 | se Kenia, e Tansania und ne Mosambik | |
| | <i>S. c. cryptoleucus</i> | Clancey, 1963 | e Simbabwe bis sw Tansania bis s Mosambik und ne Südafrika | |
| | <i>S. c. conjunctus</i> | Clancey, 1963 | ne Namibia bis s Sambia und nw Mosambik | |
| | <i>S. c. capensis</i> | (Smith, A, 1839) | e Südafrika | |
| | <i>Calyptomena</i> | Horsfield, 1822 | | |
| Smaragdbreittrachen | <i>Calyptomena viridis</i> | Raffles, 1822 | OR: Malaiische Halbinsel, Sumatra und Borneo | Green Broadbill |
| | <i>C. v. viridis</i> | Raffles, 1822 | s Myanmar, sw Thailand, Malaiische Halbinsel und (früher) Singapur | |
| | <i>C. v. gloriosa</i> | Deignan, 1947 | Sumatra, Nias (w von n Sumatra), Lingga-Inseln (e von s Sumatra), Natuna-Inseln (nw von Borneo) und Borneo | |
| | <i>C. v. siberu</i> | Chasen & Kloss, 1926 | Mentawai-Inseln (w von z Sumatra) | |
| Fleckenflügel-Breittrachen | <i>Calyptomena hosii</i> | Sharpe, 1892 | OR: unteres montanes n, z Borneo | Hose's Broadbill |
| Schwarzkehl-Breittrachen | <i>Calyptomena whiteheadi</i> | Sharpe, 1887 | OR: höheres montanes n, z Borneo | Whitehead's Broadbill |
| Pittas | 44 Familie Pittidae | | | Pittas |
| | <i>Hydrornis</i> | Blyth, 1843 | | |
| Ohrenpitta | <i>Hydrornis phayrei</i> | (Blyth, 1862) | OR: se Myanmar, s China bis n Vietnam und s Kambodscha | Eared Pitta |
| Riesenspitta | <i>Hydrornis caeruleus</i> | (Raffles, 1822) | OR: Malaiische Halbinsel, sw Sumatra (zumindest früher) und n, z Borneo | Giant Pitta |
| | <i>H. c. caeruleus</i> | (Raffles, 1822) | Malaiische Halbinsel und sw Sumatra (keine rezenten Nachweise) | |
| | <i>H. c. hosei</i> | (Baker, ECS, 1918) | n, z Borneo | |
| Rostnackenspitta | <i>Hydrornis oatesi</i> | Hume, 1873 | OR: se Asien | Rusty-naped Pitta |
| | <i>H. o. oatesi</i> | Hume, 1873 | e Myanmar bis ne Laos und Thailand | |
| | <i>H. o. castaneiceps</i> | (Delacour & Jabouille, 1930) | se China bis z Laos und nw Vietnam | |
| | <i>H. o. bolovenensis</i> | (Delacour, 1932) | s Laos und s Vietnam | |
| | <i>H. o. deborah</i> | (King, BF, 1978) | z Malaiische Halbinsel | |
| Schneiderpitta | <i>Hydrornis schneideri</i> | (Hartert, EJO, 1909) | OR: montanes Sumatra | Schneider's Pitta |
| Blaunackenspitta | <i>Hydrornis nipalensis</i> | (Hodgson, 1837) | OR: Nepal bis Myanmar, s China und n Vietnam | Blue-naped Pitta |
| | <i>H. n. nipalensis</i> | (Hodgson, 1837) | z Nepal, se Tibet und ne Indien bis Bangladesch und Myanmar | |
| | <i>H. n. hendeei</i> | (Bangs & Van Tyne, 1931) | e Myanmar, n Thailand, Laos und n Vietnam | |
| Blaubürzelpitta | <i>Hydrornis soror</i> | (Wardlaw-Ramsay, RG, 1881) | OR: se Asien | Blue-rumped Pitta |
| | <i>H. s. tonkinensis</i> | (Delacour, 1927) | s China und n Vietnam | |
| | <i>H. s. douglasi</i> | (Ogilvie-Grant, 1910) | Hainan (vor se China) | |
| | <i>H. s. petersi</i> | (Delacour, 1934) | z Laos und nz Vietnam | |
| | <i>H. s. soror</i> | (Wardlaw-Ramsay, RG, 1881) | s Laos und z, s Vietnam | |
| | <i>H. s. flynnstonei</i> | (Rozendaal, 1993) | se Thailand und s Kambodscha | |
| Malaienbindenpitta | <i>Hydrornis irena</i> | (Temminck, 1836) | OR: Malaiische Halbinsel und Sumatra | Malayan Banded Pitta |
| Javabindenpitta | <i>Hydrornis guajanus</i> | (Müller, PLS, 1776) | OR: Java, Bali | Javan Banded Pitta |
| Borneobindenpitta | <i>Hydrornis schwaneri</i> | (Bonaparte, 1850) | OR: montanes Borneo | Bornean Banded Pitta |
| Blauscheitelpitta | <i>Hydrornis baudii</i> | (Müller, S & Schlegel, 1839) | OR: Borneo | Blue-headed Pitta |
| Blaupitta | <i>Hydrornis cyaneus</i> | (Blyth, 1843) | OR: se Asien | Blue Pitta |
| | <i>H. c. cyaneus</i> | (Blyth, 1843) | ne Indien, e Bangladesch und Myanmar bis s China, Thailand, ne Laos und n, z Vietnam | |
| | <i>H. c. aurantiacus</i> | (Delacour & Jabouille, 1928) | se Thailand und sw Kambodscha | |
| | <i>H. c. willoughbyi</i> | (Delacour, 1926) | z Laos bis s Vietnam | |
| Gurneypitta | <i>Hydrornis gurneyi</i> | (Hume, 1875) | OR: Südthailand und s Myanmar | Gurney's Pitta |
| Streifenbauchpitta | <i>Hydrornis elliotii</i> | (Oustalet, 1874) | OR: se Asien | Bar-bellied Pitta |
| | <i>Erythropitta</i> | Bonaparte, 1854 | | |
| Bartpitta | <i>Erythropitta kochi</i> | (Brüggemann, 1876) | OR: montanes Luzon (n Philippinen) | Whiskered Pitta |
| Philippinen-Blaubrustpitta | <i>Erythropitta erythrogaster</i> | (Temminck, 1823) | AU: Philippinen und Talaudinseln (ne von Sulawesi) | Philippine Pitta |
| | <i>E. e. erythrogaster</i> | (Temminck, 1823) | Philippinen (außer Sulu-Archipel und Palawan-Inselgruppe) | |
| | <i>E. e. propinqua</i> | (Sharpe, 1877) | Palawan, Balabac und Culion (sw Philippinen) | |
| | <i>E. e. yairocho</i> | (Hachisuka, 1935) | Sulu-Archipel (s Philippinen) | |
| "Talaud-Blaubrustpitta" | <i>E. e. inspeculata</i> | (Meyer, AB & Wiglesworth, 1894) | Talaudinseln (ne von Sulawesi) | |
| Sulawesi-Blaubrustpitta | <i>Erythropitta celebensis</i> | (Müller, S & Schlegel, 1845) | AU: Sulawesi, einschließlich Pulau Manterawu (=Mantehage; nw von ne Sulawesi), Togianinseln (zwischen ne und ez Sulawesi) und Buton (s von se Sulawesi) | Sulawesi Pitta |
| | <i>Erythropitta dohertyi</i> | (Rothschild, 1898) | AU: Banggai und Sula-Inseln (e von Sulawesi) | Sula Pitta |
| Siau-Blaubrustpitta | <i>Erythropitta palliceps</i> | (Brüggemann, 1876) | AU: Siau und Tahulandang (ne von Sulawesi) | Siau Pitta |
| Sangihe-Blaubrustpitta | <i>Erythropitta caeruleitorques</i> | (Salvadori, 1876) | AU: Sangihe-Inseln (ne von Sulawesi) | Sangihe Pitta |
| Nordmolukken-Blaubrustpitta | <i>Erythropitta rufiventris</i> | (Heine, 1860) | AU: n Molukken und Gebe (nw von Neuguinea) | North Moluccan Pitta |
| | <i>E. r. rufiventris</i> | (Heine, 1860) | Morotai bis Obi-Inseln (n Molukken) | |
| | <i>E. r. cyanonota</i> | (Gray, GR, 1861) | Ternate (n Molukken) | |
| | <i>E. r. bernsteini</i> | (Junge, 1958) | Gebe (nw von Neuguinea) | |
| Südmolukken-Blaubrustpitta | <i>Erythropitta rubrinucha</i> | (Wallace, 1862) | AU: montanes Buru und Seram (z Molukken) | South Moluccan Pitta |
| | <i>E. r. rubrinucha</i> | (Wallace, 1862) | montanes Buru (wz Molukken) | |
| | <i>E. r. piroensis</i> | (Muir & Kershaw, 1910) | montanes Seram (ez Molukken) | |
| Papua-Blaubrustpitta | <i>Erythropitta macklotii</i> | (Temminck, 1834) | AU: Kei-Inseln (se Molukken), Neuguinea und Kap-York-Halbinsel (Australien) | Papuan Pitta |

| | | | | |
|---------------------------------|-------------------------------------|---------------------------------------|--|----------------------|
| | <i>E. m. habenichti</i> | (Finsch, 1912) | nw bis nz Neuguinea | |
| | <i>E. m. finschii</i> | (Ramsay, EP, 1884) | D'Entrecasteaux-Inseln (e von se Neuguinea) | |
| | <i>E. m. macklotii</i> | (Temminck, 1834) | Kei-Inseln (se Molukken), Raja Ampat (nw von Neuguinea), Aru-Inseln (sw von Neuguinea), Yapen (Inseln der Cenderawasih-Bucht, nw Neuguinea), Vogelkop-Halbinsel und Neck (nw Neuguinea) und w, s, se Neuguinea | |
| | <i>E. m. loriae</i> | (Salvadori, 1890) | se Neuguinea | |
| | <i>E. m. digglesii</i> | (Krefft, 1869) | Kap-York-Halbinsel (ne Australien) | |
| Louisade-Blaubrustpitta | <i>Erythropitta meeki</i> | (Rothschild, 1898) | AU: Rossel (e Louisiade-Archipel, e von se Neuguinea) | Louisiade Pitta |
| Neuirland-Blaubrustpitta | <i>Erythropitta novaehibernicae</i> | (Ramsay, EP, 1878) | AU: Neuirland und Neubritannien (e Bismarck-Archipel) | Bismarck Pitta |
| | <i>E. n. novaehibernicae</i> | (Ramsay, EP, 1878) | Neuirland (and wahrscheinlich Dyaul; ne Bismarck-Archipel) | |
| | <i>E. n. extima</i> | (Mayr, 1955) | Lavongai (nz Bismarck-Archipel) | |
| "Tabar-Blaubrustpitta" | <i>E. n. splendida</i> | (Mayr, 1955) | Tabar-Inseln (n von z Neuirland, ne Bismarck-Archipel) | |
| "Bismarck-Blaubrustpitta" | <i>E. n. gazellae</i> | (Neumann, 1908) | Neubritannien und benachbarte Inseln von Tolokiwa bis Duke-of-York-Inseln (se Bismarck-Archipel) | |
| Maronenpitta | <i>Erythropitta venusta</i> | (Müller, S, 1836) | OR: montanes Sumatra | Graceful Pitta |
| Granatpitta | <i>Erythropitta granatina</i> | (Temminck, 1830) | OR: Malaiische Halbinsel, Sumatra und Borneo | Garnet Pitta |
| | <i>E. g. coccinea</i> | (Eyton, 1839) | Malaiische Halbinsel und Sumatra | |
| | <i>E. g. granatina</i> | (Temminck, 1830) | Borneo (außer ne) | |
| Schwarzscheitelpitta | <i>Erythropitta ussheri</i> | (Gould, 1877) | OR: Sabah (ne Borneo) | Black-crowned Pitta |
| Azurbandpitta | <i>Erythropitta arquata</i> | (Gould, 1871) | OR: monanes Borneo | Blue-banded Pitta |
| | <i>Pitta</i> | Vieillot, 1816 | | |
| Angolapitta | <i>Pitta angolensis</i> | Vieillot, 1816 | AF: e, se, wz, w | African Pitta |
| | <i>P. a. pulih</i> | Fraser, 1843 | Sierra Leone bis w Kamerun | |
| | <i>P. a. angolensis</i> | Vieillot, 1816 | sw Kamerun bis nw Angola | |
| | <i>P. a. longipennis</i> | Reichenow, 1901 | se DR Kongo bis se Tansania und s bis ne Südafrika | |
| Grünbrustpitta | <i>Pitta reichenowi</i> | Madarász, G, 1901 | AF: w Kamerun bis s Uganda und z DR Kongo | Green-breasted Pitta |
| Bengalenpitta | <i>Pitta brachyura</i> | (Linnaeus, 1766) | OR: Indien | Indian Pitta |
| Blauflügelpitta | <i>Pitta moluccensis</i> | (Müller, PLS, 1776) | OR: ne Myanmar und äußeres s Yunnan (s China) bis n, s Vietnam und n Malaiische Halbinsel einschließlich Langkawi (w von z Malaiische Halbinsel) | Blue-winged Pitta |
| | <i>Pitta megarhyncha</i> | Schlegel, 1863 | OR: Küsten von ne Indische Halbinsel, s Bangladesch, w Myanmar, Thailand, w Malaiische Halbinsel, e Sumatra, Riau-Inseln (e von z Sumatra) und Bangka (e von s Sumatra) | Mangrove Pitta |
| Kappenpitta | <i>Pitta sordida</i> | (Müller, PLS, 1776) | OR, AU: Himalaja bis Neuguinea | Hooded Pitta |
| | <i>P. s. cucullata</i> | Hartlaub, 1843 | n Indien bis s China und Indochina | |
| | <i>P. s. abbotti</i> | Richmond, 1902 | Nikobaren | |
| | <i>P. s. mulleri</i> | (Bonaparte, 1850) | Malaiische Halbinsel, Sumatra, Java, Borneo und sw Sulu-Archipel (s Philippinen) | |
| | <i>P. s. bangkana</i> | Schlegel, 1863 | Bangka und Belitung (e von s Sumatra) | |
| | <i>P. s. sordida</i> | (Müller, PLS, 1776) | Philippinen (außer Palawan-Inselgruppe) | |
| | <i>P. s. palawanensis</i> | Parkes, 1960 | Palawan-Inselgruppe (sw Philippinen) | |
| | <i>P. s. sanghirana</i> | Schlegel, 1866 | Sangihe-Inseln (ne von Sulawesi) | |
| | <i>P. s. forsteni</i> | (Bonaparte, 1850) | n Sulawesi | |
| | <i>P. s. goodfellowi</i> | White, CMN, 1937 | Aru-Inseln (sw von Neuguinea) | |
| | <i>P. s. mefoorana</i> | Schlegel, 1874 | Numfor (Inseln der Cenderawasih-Bucht, nw Neuguinea) | |
| "Biak-Kappenpitta" | <i>P. s. rosenbergii</i> | Schlegel, 1871 | Biak (Inseln der Cenderawasih-Bucht, nw Neuguinea) | |
| "Neuguinea-Kappenpitta" | <i>P. s. novaeguineae</i> | Müller, S & Schlegel, 1845 | Raja Ampat (nw von Neuguinea), Neuguinea, Karkar (vor ne Neuguinea) und Crown bis Tolokiwa (zwischen Neuguinea und Neubritannien, se Bismarck-Archipel) | |
| Nymphenpitta | <i>Pitta nympha</i> | Temminck & Schlegel, 1847 | OR, PAL: Honshū, Shikoku und Kyūshū (s, z Japan), Jeju (s von Korea), s, e China und Taiwan | Fairy Pitta |
| Lärmpitta | <i>Pitta versicolor</i> | Swainson, 1825 | AU: sz Neuguinea und n, e Australien | Noisy Pitta |
| | <i>P. v. simillima</i> | Gould, 1868 | Trans-Fly (sz Neuguinea), Inseln in der Torres-Straße und ne Kap-York-Halbinsel, ne Queensland (weit ne Australien) | |
| | <i>P. v. intermedia</i> | Mathews, 1912 | se Kap-York-Halbinsel bis ez Queensland (ne, nz Australien) | |
| | <i>P. v. versicolor</i> | Swainson, 1825 | se Queensland bis ez New South Wales (ez Australien) | |
| Weißbrustpitta | <i>Pitta maxima</i> | Müller, S & Schlegel, 1845 | AU: Morotai bis Bacan-Inseln (n Molukken) | Ivory-breasted Pitta |
| "Halmahera-Weißbrustpitta" | <i>P. m. maxima</i> | Müller, S & Schlegel, 1845 | Halmahera, Kasiruta und Bacan-Inseln (n Molukken) | |
| "Morotai-Weißbrustpitta" | <i>P. m. morotaiensis</i> | van Bemmelen, 1939 | Morotai (n Molukken) | |
| Sundaschmuckpitta | <i>Pitta concinna</i> | Gould, 1857 | AU: Nusa Penida (se von Bali), Lombok, Sumbawa, Flores, Adonara, Lembata)und Alor (w bis ez Kleine Sundainseln) | Ornate Pitta |
| Schmuckpitta | <i>Pitta elegans</i> | Temminck, 1836 | AU: Kleine Sundainseln, s Molukken | Elegant Pitta |
| | <i>P. e. virginalis</i> | Hartert, EJO, 1896 | Jampea, Kalaotoa und Kalao (s von sw Sulawesi) | |
| | <i>P. e. maria</i> | Hartert, EJO, 1896 | Sumba (sz Kleine Sundainseln) | |
| | <i>P. e. elegans</i> | Temminck, 1836 | Roti, Semau, Timor und Kisar (e Kleine Sundainseln) | |
| Weißkehl-Schmuckpitta | <i>Pitta vigorsii</i> | Gould, 1838 | AU: Romang, Sermata, Damar und Babarinseln (e Kleine Sundainseln) und Banda, Watubela und Kei-Inseln (s Molukken) | Banda Sea Pitta |
| Maskenpitta | <i>Pitta anerythra</i> | Rothschild, 1901 | AU: n, z Salomonen | Black-faced Pitta |
| | <i>P. a. pallida</i> | Rothschild, 1904 | Bougainville (n Salomonen) | |
| | <i>P. a. nigrifrons</i> | Mayr, 1935 | Choiseul (z Salomonen) | |
| | <i>P. a. anerythra</i> | Rothschild, 1901 | Santa Isabel (z Salomonen) | |

| | | | | |
|---|--|--|--|-----------------------------|
| Azurbrustpitta | <i>Pitta steerii</i> <i>P. s. coelestis</i> <i>P. s. steerii</i> | (Sharpe, 1876) Parkes, 1971 (Sharpe, 1876) | OR: ez, s Philippinen Samar, Leyte und Bohol (ez Philippinen) Mindanao (s Philippinen) | Azure-breasted Pitta |
| Manuspitta | <i>Pitta superba</i> | Rothschild & Hartert, EJO, 1914 | AU: Manus (Admiralitätsinseln, nz Bismarck-Archipel) | Superb Pitta |
| Regenbogenpitta | <i>Pitta iris</i> <i>P. i. iris</i> <i>P. i. johnstoneiana</i> | Gould, 1842 Gould, 1842 Schodde & Mason, II, 1999 | AU: nz Australien Top End und benachbarte Inseln, n Northern Territory (nz Australien) ne Western Australia (nz Australien) | Rainbow Pitta |
| Töpfungsvogel | 315 Familie Furnariidae | | | Ovenbirds |
| Rostkehl-Laubwender | <i>Sclerurus</i> <i>Sclerurus mexicanus</i> <i>S. m. mexicanus</i> <i>S. m. pullus</i> | Swainson, 1827 Sclater, PL, 1857 Sclater, PL, 1857 Bangs, 1902 | MA: s Mexiko bis w Panama se Mexiko bis Honduras Costa Rica bis w Panama | Tawny-throated Leaf Tosser |
| Braunkehl-Laubwender | <i>Sclerurus obscurior</i> <i>S. o. andinus</i> <i>S. o. obscurior</i> <i>S. o. peruvianus</i> <i>S. o. macconnelli</i> <i>S. o. bahiae</i> | Hartert, EJO, 1901 Chapman, 1914 Hartert, EJO, 1901 Chubb, C, 1919 Chubb, C, 1919 Chubb, C, 1919 | MA, SA: e Panama bis e Brasilien e Panama und n Kolumbien bis w Guyana w Kolumbien und w Ecuador w Amazonien die Guyanas und n Brasilien e Brasilien | Dusky Leaf Tosser |
| Kurzschnabel-Laubwender | <i>Sclerurus rufigularis</i> <i>S. r. fulvigularis</i> <i>S. r. furfurosus</i> <i>S. r. brunnescens</i> <i>S. r. rufigularis</i> | Pelzeln, 1868 Todd, 1920 Todd, 1948 Todd, 1948 Pelzeln, 1868 | SA: Amazonien s Venezuela über die Guyanas bis ne Brasilien n Brasilien n des Amazonas se Kolumbien und nw Brasilien bis e Ecuador und nw Peru e Peru, e Bolivien und sw, sz Brasilien | Short-billed Leaf Tosser |
| Fleckenbrust-Laubwender | <i>Sclerurus guatemalensis</i> <i>S. g. guatemalensis</i> <i>S. g. salvini</i> <i>S. g. ennosiphyllus</i> | (Hartlaub, 1844) (Hartlaub, 1844) Salvadori & Festa, 1899 Wetmore, 1951 | MA, SA: s Mexiko bis Kolumbien und w Ecuador s Mexiko bis Panama e Panama, w Kolumbien und w Ecuador z Kolumbien | Scaly-throated Leaf Tosser |
| Weißkehl-Laubwender | <i>Sclerurus caudacutus</i> <i>S. c. caudacutus</i> <i>S. c. insignis</i> <i>S. c. brunneus</i> <i>S. c. pallidus</i> <i>S. c. umbretta</i> <i>S. c. caligineus</i> | (Vieillot, 1816) (Vieillot, 1816) Zimmer, JT, 1934 Sclater, PL, 1857 Zimmer, JT, 1934 (Lichtenstein, MHC, 1823) Pinto, 1954 | SA: Amazonien, e Brasilien die Guyanas s Venezuela und n Brasilien se Kolumbien bis e Peru, w amazonisches Brasilien und n Bolivien nz Brasilien (s des Amazonas) s amazonisches Brasilien e Brasilien | Black-tailed Leaf Tosser |
| Graukehl-Laubwender | <i>Sclerurus albigularis</i> <i>S. a. canigularis</i> <i>S. a. propinquus</i> <i>S. a. albigularis</i> <i>S. a. kunanensis</i> <i>S. a. zamorae</i> <i>S. a. albicollis</i> <i>S. a. kempffi</i> | Sclater, PL & Salvin, 1869 Ridgway, 1889 Bangs, 1899 Sclater, PL & Salvin, 1869 Aveledo & Ginés, 1950 Chapman, 1923 Carriker, 1935 Kratter, 1997 | MA, SA: Costa Rica bis w, n SA Costa Rica und w Panama Sierra Nevada de Santa Marta (ne Kolumbien) e Kolumbien, n Venezuela, Trinidad und Tobago Sierra de Perijá (ne Kolumbien und nw Venezuela) e Ecuador und z Peru se Peru und n Bolivien ne Bolivien | Grey-throated Leaf Tosser |
| Schuppenkehl-Laubwender "Pernambuco-Laubwender" | <i>Sclerurus scansor</i> <i>S. s. cearensis</i> <i>S. s. scansor</i> | (Ménétriés, 1835) Sneathlage, E, 1924 (Ménétriés, 1835) | SA: e Brasilien, se SA ne Brasilien e Brasilien bis e Paraguay und ne Argentinien | Rufous-breasted Leaf Tosser |
| Küstenerdhacker | <i>Geositta</i> <i>Geositta peruviana</i> <i>G. p. paytae</i> <i>G. p. peruviana</i> <i>G. p. rostrata</i> | Swainson, 1837 Lafresnaye, 1847 Ménégaux & Hellmayr, 1906 Lafresnaye, 1847 Stolzmann, 1926 | SA: w Peru nw Peru wz Peru sw Peru | Coastal Miner |
| Dünnschnabel-Erdhacker | <i>Geositta tenuirostris</i> <i>G. t. kalimayae</i> <i>G. t. tenuirostris</i> | (Lafresnaye, 1836) Krabbe, 1992 (Lafresnaye, 1836) | SA: z Ecuador bis nw Argentinien z Ecuador Peru, Bolivien und nw Argentinien | Slender-billed Miner |
| Patagonienerdhacker | <i>Geositta cunicularia</i> <i>G. c. juninensis</i> <i>G. c. titicacae</i> <i>G. c. frobeni</i> <i>G. c. georgei</i> <i>G. c. deserticolor</i> <i>G. c. fissirostris</i> <i>G. c. contrerasi</i> <i>G. c. hellmayri</i> <i>G. c. cunicularia</i> | (Vieillot, 1816) Taczanowski, 1884 Zimmer, JT, 1935 (Philippi & Landbeck, 1864) Koepcke, 1965 Hellmayr, 1924 (Kittlitz, 1835) Nores & Yzurieta, 1980 Peters, JL, 1925 (Vieillot, 1816) | SA: s, w z Peru sz Peru, w Bolivien, n Chile und nw Argentinien s Peru (pazifische Flanke) Ica und w Arequipa (küstennahes s Peru) Arequipa (küstennahes s Peru) bis n Chile s Atacama bis Llanquihué (z Chile) Sierras Grandes in Córdoba (wz Argentinien) Malleco (ez Chile) und w Argentinien sz Brasilien bis e, s Argentinien und s Chile | Common Miner |
| Altiplano-Erdhacker | <i>Geositta punensis</i> | Dabbene, 1917 | SA: s Peru bis nw Argentinien | Puna Miner |
| Composerdhacker | <i>Geositta poeciloptera</i> | (Wied-Neuwied, M, 1830) | SA: e Bolivien bis sz Brasilien | Campo Miner |
| Dickschnabel-Erdhacker | <i>Geositta crassirostris</i> <i>G. c. fortis</i> <i>G. c. crassirostris</i> | Sclater, PL, 1866 Berlepsch & Stolzmann, 1901 Sclater, PL, 1866 | SA: w, sw Peru sw Peru w Peru | Thick-billed Miner |
| Rotschwanz-Erdhacker | <i>Geositta rufipennis</i> <i>G. r. fasciata</i> <i>G. r. harrisoni</i> <i>G. r. rufipennis</i> <i>G. r. gii</i> <i>G. r. ottowi</i> | (Burmeister, 1860) (Philippi & Landbeck, 1864) Marin, Kiff & Peña, 1989 (Burmeister, 1860) Contreras, 1976 Hoy, G, 1968 | SA: Bolivien, w Argentinien und Chile w Bolivien und n, z Chile n Chile (sw von Antofagasta) nw Argentinien sw Argentinien z Argentinien | Rufous-banded Miner |

| | | | | |
|----------------------------------|---|---|---|---------------------------|
| | <i>G. r. hoyi</i> | Contreras, 1980 | wz, sw Argentinien und s Chile | |
| Grauerdhacker | <i>Geositta maritima</i> | (d'Orbigny & Lafresnaye, 1837) | SA: w Peru, n Chile | Greyish Miner |
| Feuerland-Erdhacker | <i>Geositta antarctica</i> | Landbeck, 1880 | SA: s, w Argentinien und s Chile | Short-billed Miner |
| Zimthals-Erdhacker | <i>Geositta saxicolina</i> | Taczanowski, 1875 | SA: z Peru | Dark-winged Miner |
| Hellbürzel-Erdhacker | <i>Geositta isabellina</i> | (Philippi & Landbeck, 1864) | SA: z Chile, wz Argentinien | Creamy-rumped Miner |
| | <i>Certhiasomus</i> | | | |
| | | | | |
| Kehlflecken-Baumsteiger | <i>Certhiasomus stictolaemus</i> | | SA: Amazonien | Spot-throated Woodcreeper |
| | <i>C. s. clarior</i> | (Zimmer, JT, 1929) | Französisch-Guayana und ne Brasilien | |
| | <i>C. s. secundus</i> | (Hellmayr, 1904) | s Kolumbien und s Venezuela bis e Ecuador, e Peru und nw Brasilien | |
| | <i>C. s. stictolaemus</i> | (Pelzeln, 1868) | z Brasilien | |
| | <i>Sittasomus</i> | | | |
| Dünnschnabel-Baumsteiger | <i>Sittasomus griseicapillus</i> | (Swainson, 1827) | MA, SA: Mexiko bis ne Argentinien | Olivaceous Woodcreeper |
| | <i>S. g. jaliscensis</i> | Nelson, 1900 | ne und wz Mexiko s bis Isthmus von Tehuantepec | |
| | <i>S. g. gracileus</i> | Bangs & Peters, JL, 1928 | Halbinsel Yucatán (se Mexiko), n Guatemala und Belize | |
| | <i>S. g. sylvioides</i> | Lafresnaye, 1850 | se Mexiko bis nw Kolumbien | |
| | <i>S. g. perijanus</i> | Phelps, WH & Gilliard, 1940 | Sierra de Perijá (ne Kolumbien und nw Venezuela) | |
| | <i>S. g. tachirensis</i> | Phelps, WH & Phelps, WH Jr, 1956 | n Kolumbien und w Venezuela | |
| "Grauschulter-Baumsteiger" | <i>S. g. griseus</i> | Jardine, 1847 | n Venezuela und Tobago | |
| | <i>S. g. aequatorialis</i> | Ridgway, 1891 | w Ecuador und nw Peru | |
| | <i>S. g. amazonus</i> | Lafresnaye, 1850 | se Kolumbien und s Venezuela bis e Ecuador, e Peru und w Brasilien | |
| | <i>S. g. axillaris</i> | Zimmer, JT, 1934 | se Venezuela, die Guyanas und n Brasilien | |
| | <i>S. g. viridis</i> | Carriker, 1935 | n, e Bolivien | |
| | <i>S. g. transitivus</i> | Pinto & Camargo, 1948 | z Brasilien | |
| | <i>S. g. griseicapillus</i> | (Vieillot, 1818) | se Bolivien, n, w Paraguay, sz Brasilien und nz Argentinien | |
| | <i>S. g. reiseri</i> | Hellmayr, 1917 | ne Brasilien | |
| | <i>S. g. olivaceus</i> | Wied-Neuwied, M, 1831 | e Brasilien | |
| | <i>S. g. sylviellus</i> | (Temminck, 1821) | se Brasilien und se Paraguay bis ne Argentinien | |
| | <i>Deconychura</i> | | | |
| Langschwanz-Baumsteiger | <i>Deconychura longicauda</i> | (Cherrie, 1891) | MA, SA: Honduras bis Kolumbien und Amazonien | Long-tailed Woodcreeper |
| "Tüpfelbrust-Baumsteiger" | <i>D. l. typica</i> | Cherrie, 1891 | Costa Rica und w Panama | |
| | <i>D. l. darienensis</i> | Griscom, 1929 | e Panama | |
| | <i>D. l. minor</i> | Todd, 1919 | n Kolumbien | |
| | <i>D. l. longicauda</i> | (Pelzeln, 1868) | die Guyanas und n Brasilien | |
| | <i>D. l. connectens</i> | Zimmer, JT, 1929 | e Kolumbien und s Venezuela bis e Ecuador, e Peru und nw Brasilien | |
| | <i>D. l. pallida</i> | Zimmer, JT, 1929 | se Peru, n Bolivien und sw Brasilien | |
| "Gelbkehl-Baumsteiger" | <i>D. l. zimmeri</i> | Pinto, 1974 | z Brasilien | |
| | <i>Dendrocincla</i> | | | |
| Tyrannenbaumsteiger | <i>Dendrocincla tyrannina</i> | (Gray, GR, 1840) | SA: Kolumbien und w Venezuela bis z Peru | Tyrannine Woodcreeper |
| | <i>D. t. tyrannina</i> | (Lafresnaye, 1851) | w, z Kolumbien bis z Peru | |
| | <i>D. t. hellmayri</i> | Cory, 1913 | ne Kolumbien und w Venezuela | |
| Weißkinn-Baumsteiger | <i>Dendrocincla merula</i> | (Lichtenstein, MHC, 1820) | SA: Amazonien | White-chinned Woodcreeper |
| | <i>D. m. bartletti</i> | Chubb, C, 1919 | z Kolumbien und z Venezuela bis e Ecuador, e Peru, n Bolivien und w Brasilien | |
| | <i>D. m. merula</i> | (Lichtenstein, MHC, 1820) | die Guyanas und extremes n Brasilien | |
| | <i>D. m. obidensis</i> | Todd, 1948 | nz Brasilien n des Amazonas | |
| | <i>D. m. remota</i> | Todd, 1925 | ez Bolivien | |
| | <i>D. m. olivascens</i> | Zimmer, JT, 1934 | Rio Madeira bis Rio Tapajós (sw amazonisches Brasilien) | |
| | <i>D. m. castanoptera</i> | Ridgway, 1888 | Rio Tapajós bis Rio Tocantins (sz amazonisches Brasilien) | |
| | <i>D. m. badia</i> | Zimmer, JT, 1934 | Rio Tocantins bis Maranhão River (se amazonisches Brasilien) | |
| Rostkappen-Baumsteiger | <i>Dendrocincla homochroa</i> | (Sclater, PL, 1860) | MA, SA: s Mexiko bis nw Venezuela | Ruddy Woodcreeper |
| | <i>D. h. homochroa</i> | (Sclater, PL, 1860) | s Mexiko bis Honduras | |
| | <i>D. h. acedesta</i> | Oberholser, 1904 | sw Nicaragua, w Costa Rica und w Panama | |
| | <i>D. h. ruficeps</i> | Sclater, PL & Salvin, 1868 | Panama bis nw Venezuela | |
| | <i>D. h. meridionalis</i> | Phelps, WH & Phelps, WH Jr, 1953 | Sierra de Perijá (ne Kolumbien und nw Venezuela) | |
| Hellschwinger-Baumsteiger | <i>Dendrocincla anabatina</i> | (Sclater, PL, 1859) | MA: se Mexiko bis w Panama | Tawny-winged Woodcreeper |
| | <i>D. a. anabatina</i> | Sclater, PL, 1859 | s Mexiko bis ne Nicaragua (Karibikhänge) | |
| | <i>D. a. typhla</i> | Oberholser, 1904 | Halbinsel Yucatán (se Mexiko) | |
| | <i>D. a. saturata</i> | Carriker, 1910 | Costa Rica bis w Panama (Pazifik-Hänge) | |
| Grauwangen-Baumsteiger | <i>Dendrocincla fuliginosa</i> | (Vieillot, 1818) | MA, SA: se Honduras über Amazonien; e Brasilien | Plain-brown Woodcreeper |
| | <i>D. f. ridgwayi</i> | Oberholser, 1904 | se Honduras bis w Kolumbien, w Ecuador und nw Peru | |
| | <i>D. f. lafresnayeii</i> | Ridgway, 1888 | n, e Kolumbien und nw Venezuela | |
| | <i>D. f. meruloides</i> | (Lafresnaye, 1851) | n Venezuela, Trinidad | |
| | <i>D. f. deltana</i> | Phelps, WH & Phelps, WH Jr, 1950 | Orinoco-Delta (ne Venezuela) | |
| | <i>D. f. barinensis</i> | Phelps, WH & Phelps, WH Jr, 1949 | n Kolumbien und wz Venezuela | |
| | <i>D. f. phaeochroa</i> | Berlepsch & Hartert, EJO, 1902 | se Kolumbien, s Venezuela und nw Brasilien | |
| | <i>D. f. neglecta</i> | Todd, 1948 | e Ecuador, e Peru und w Brasilien | |
| | <i>D. f. atrirostris</i> | (d'Orbigny & Lafresnaye, 1838) | se Peru, n, z Bolivien und sw Brasilien | |
| | <i>D. f. fuliginosa</i> | (Vieillot, 1818) | se Venezuela, die Guyanas und n Brasilien | |
| | <i>D. f. rufoolivacea</i> | Ridgway, 1888 | ez Brasilien | |
| | <i>D. f. trumaii</i> | Sick, 1950 | z Brasilien | |
| Einfarb-Baumsteiger | <i>Dendrocincla turdina</i> | (Lichtenstein, MHC, 1820) | SA: e Brasilien, e Paraguay und ne Argentinien | Plain-winged Woodcreeper |

| | | | | |
|------------------------------------|---|---|---|-------------------------------|
| | <i>D. t. taunayi</i> | Pinto, 1939 | ne Brasilien | |
| | <i>D. t. turdina</i> | (Lichtenstein, MHC, 1820) | se Brasilien bis e Paraguay und ne Argentinien | |
| Keilschnabel-Baumsteiger | <i>Glyphorynchus</i> | Wied-Neuwied, M, 1831 | MA, SA: s Mexiko über Amazonien; e Brasilien | Wedge-billed Woodcreeper |
| | <i>Glyphorynchus spirurus</i> | (Vieillot, 1819) | se Mexiko bis z Panama | |
| | <i>G. s. pectoralis</i> | Sclater, PL & Salvin, 1860 | e Panama, w Kolumbien und nw Ecuador | |
| | <i>G. s. subrufescens</i> | Todd, 1948 | e Panama und nw Kolumbien | |
| | <i>G. s. pallidulus</i> | Wetmore, 1970 | n Kolumbien und w Venezuela | |
| | <i>G. s. integratus</i> | Zimmer, JT, 1946 | z Kolumbien und s Venezuela bis ne Ecuador und nw Brasilien | |
| | <i>G. s. rufigularis</i> | Zimmer, JT, 1934 | ne Venezuela | |
| | <i>G. s. amacurensis</i> | Phelps, WH & Phelps, WH Jr, 1952 | e Venezuela, die Guyanas und n Brasilien | |
| | <i>G. s. spirurus</i> | (Vieillot, 1819) | s Venezuela | |
| | <i>G. s. coronobscurus</i> | Phelps, WH & Phelps, WH Jr, 1955 | e Peru und w Brasilien | |
| | <i>G. s. castelnaudii</i> | des Murs, 1856 | se Peru und n, z Bolivien | |
| | <i>G. s. albigularis</i> | Chapman, 1923 | z Brasilien | |
| | <i>G. s. inornatus</i> | Zimmer, JT, 1934 | ne Brasilien s des Amazonas | |
| | <i>G. s. paraensis</i> | Pinto, 1974 | ez Brasilien | |
| | <i>G. s. cuneatus</i> | (Lichtenstein, MHC, 1820) | | |
| | <i>Dendrexetastes</i> | Eyton, 1851 | SA: Amazonien | Cinnamon-throated Woodcreeper |
| Perlhals-Baumsteiger | <i>Dendrexetastes rufigula</i> | (Lesson, RP, 1844) | w Amazonien | |
| | <i>D. r. devillei</i> | (Lafresnaye, 1850) | e Venezuela, die Guyanas und n Brasilien | |
| | <i>D. r. rufigula</i> | (Lesson, RP, 1844) | wz Brasilien | |
| | <i>D. r. moniliger</i> | Zimmer, JT, 1934 | ne Brasilien s des Amazonas | |
| | <i>D. r. paraensis</i> | Lorenz von Liburnau, L, 1895 | | |
| | <i>Nasica</i> | Lesson, RP, 1830 | SA: Amazonien | Long-billed Woodcreeper |
| Langschnabel-Baumsteiger | <i>Nasica longirostris</i> | (Vieillot, 1818) | | |
| | <i>Dendrocolaptes</i> | Hermann, 1804 | | |
| Mexiko-Bindenbaumsteiger | <i>Dendrocolaptes sanctithomae</i> | (Lafresnaye, 1852) | MA, SA: s Mexiko bis nw Ecuador | Northern Barred Woodcreeper |
| | <i>D. s. sheffleri</i> | Binford, 1965 | sw Mexiko | |
| | <i>D. s. sanctithomae</i> | (Lafresnaye, 1852) | s Mexiko bis n, w Kolumbien und nw Ecuador | |
| | <i>D. s. hesperius</i> | Bangs, 1907 | sw Costa Rica und w Panama | |
| "Magdalenatal-Baumsteiger" | <i>D. s. punctipectus</i> | Phelps, WH & Gilliard, 1940 | n Kolumbien und nw Venezuela | |
| Amazonien-Bindenbaumsteiger | <i>Dendrocolaptes certhia</i> | (Boddaert, 1783) | SA: Amazonien | Amazonian Barred Woodcreeper |
| | <i>D. c. certhia</i> | (Boddaert, 1783) | e Kolumbien, Venezuela, die Guyanas und n Brasilien | |
| | <i>D. c. radiolatus</i> | Sclater, PL & Salvin, 1868 | se Kolumbien, e Ecuador, ne Peru und nw Brasilien | |
| | <i>D. c. juruanus</i> | Ihering, HFA, 1905 | e, se Peru, n, w, z Bolivien und w Brasilien | |
| | <i>D. c. concolor</i> | Pelzeln, 1868 | ne Bolivien und sz Brasilien zwischen Rio Madeira und Rio Tapajós | |
| | <i>D. c. medius</i> | Todd, 1920 | ne Brasilien s des Amazonas und e des Rio Tocantins | |
| | <i>D. c. retentus</i> | Batista, Aleixo, Vallinoto, Azevedo, Rêgo, PS, Silveira, Sampaio & Schneider, H, 2013 | zwischen Rio Xingu und Rio Tocantins (nz Brasilien) | |
| | <i>D. c. ridgwayi</i> | Hellmayr, 1905 | Zwischen Rio Tapajós und Rio Xingu (nz Brasilien) | |
| Dunkelschnabel-Baumsteiger | <i>Dendrocolaptes picumnus</i> | Lichtenstein, MHC, 1820 | MA, SA: s Mexiko bis nw Argentinien | Black-banded Woodcreeper |
| | <i>D. p. puncticollis</i> | Sclater, PL & Salvin, 1868 | s Mexiko bis Honduras | |
| | <i>D. p. costaricensis</i> | Ridgway, 1909 | Costa Rica und w Panama | |
| | <i>D. p. multistrigatus</i> | Eyton, 1851 | e Kolumbien und w Venezuela | |
| | <i>D. p. seilerni</i> | Hartert, EJO & Goodson, 1917 | n Kolumbien und n Venezuela | |
| | <i>D. p. picumnus</i> | Lichtenstein, MHC, 1820 | e Venezuela, die Guyanas und n Brasilien | |
| | <i>D. p. validus</i> | Tschudi, 1844 | w Amazonien | |
| | <i>D. p. transfasciatus</i> | Todd, 1925 | sw Brasilien | |
| | <i>D. p. olivaceus</i> | Zimmer, JT, 1934 | w, z Bolivien | |
| | <i>D. p. pallescens</i> | Pelzeln, 1868 | e Bolivien, s Brasilien und w Paraguay | |
| | <i>D. p. casaresi</i> | Steullet & Deautier, 1950 | nw Argentinien | |
| Parábaumsteiger | <i>Dendrocolaptes hoffmannsi</i> | Hellmayr, 1909 | SA: sz Amazonien | Hoffmanns's Woodcreeper |
| Planaltobaumsteiger | <i>Dendrocolaptes platyrostris</i> | Spix, 1824 | SA: e Brasilien, se SA | Planalto Woodcreeper |
| | <i>D. p. intermedius</i> | Berlepsch, 1883 | ne Brasilien bis ne Paraguay | |
| | <i>D. p. platyrostris</i> | Spix, 1824 | e, se Brasilien bis e Paraguay und ne Argentinien | |
| | <i>Hylexetastes</i> | Sclater, PL, 1889 | SA: w Amazonien | Bar-bellied Woodcreeper |
| Wellenbauch-Baumsteiger | <i>Hylexetastes stresemanni</i> | Snethlage, E, 1925 | Region Rio Uaupés (nw Brasilien, se Kolumbien) | |
| | <i>H. s. insignis</i> | Zimmer, JT, 1934 | Rio Negro bis Amazonas (nw Brasilien) | |
| | <i>H. s. stresemanni</i> | Snethlage, E, 1925 | e Peru, n Bolivien und w Brasilien | |
| | <i>H. s. undulatus</i> | Todd, 1925 | | |
| Weißbart-Baumsteiger | <i>Hylexetastes perrotii</i> | (Lafresnaye, 1844) | SA: ne Amazonien | Red-billed Woodcreeper |
| Braunkehl-Baumsteiger | <i>Hylexetastes uniformis</i> | Hellmayr, 1909 | SA: se Amazonien | Uniform Woodcreeper |
| Silvabaumsteiger | <i>Hylexetastes brigidae</i> | Cardoso da Silva, Novaes & Oren, 1995 | SA: nz Brasilien | Brigida's Woodcreeper |
| | <i>Xiphocolaptes</i> | Lesson, RP, 1840 | | |
| Starkschnabel-Baumsteiger | <i>Xiphocolaptes promeropirhynchus</i> | (Lesson, RP, 1840) | MA, SA: s Mexiko bis Amazonien | Strong-billed Woodcreeper |
| | <i>X. p. omiltemensis</i> | Nelson, 1903 | sw Mexiko | |
| | <i>X. p. sclateri</i> | Ridgway, 1890 | e, se Mexiko | |
| | <i>X. p. emigrans</i> | Sclater, PL & Salvin, 1859 | s Mexiko bis n Nicaragua | |
| | <i>X. p. costaricensis</i> | Ridgway, 1889 | Costa Rica und sw Panama | |
| | <i>X. p. panamensis</i> | Griscom, 1927 | s Panama | |
| | <i>X. p. rostratus</i> | Todd, 1917 | Flachland von n Kolumbien | |
| | <i>X. p. sanctaemartae</i> | Hellmayr, 1925 | Sierra Nevada de Santa Marta (ne Kolumbien) | |
| | <i>X. p. virgatus</i> | Ridgway, 1890 | z Kolumbien | |
| | <i>X. p. macarenae</i> | Blake, 1959 | wz Kolumbien | |
| | <i>X. p. promeropirhynchus</i> | (Lesson, RP, 1840) | Anden von ez Kolumbien und Ecuador und w Venezuela | |

| | | | | |
|------------------------------------|--|---------------------------------------|--|-----------------------------|
| | <i>X. p. procerus</i> | Cabanis & Heine, 1860 | n, z Venezuela | |
| | <i>X. p. tenebrosus</i> | Zimmer, JT & Phelps, WH, 1948 | se Venezuela und Guyana | |
| | <i>X. p. neblinae</i> | Phelps, WH & Phelps, WH Jr, 1955 | s Venezuela | |
| | <i>X. p. crassirostris</i> | Taczanowski & Berlepsch, 1885 | sw Ecuador und nw Peru | |
| | <i>X. p. compressirostris</i> | Taczanowski, 1882 | n Peru | |
| | <i>X. p. phaeopygus</i> | Berlepsch & Stolzmann, 1896 | z Peru | |
| | <i>X. p. solivagus</i> | Bond, J, 1950 | e Peru | |
| | <i>X. p. lineatocephalus</i> | (Gray, GR, 1847) | se Peru bis z Bolivien | |
| | <i>X. p. orenocensis</i> | Berlepsch & Hartert, EJO, 1902 | z Kolumbien und S Venezuela bis ne Ecuador, ne Peru und nw Brasilien | |
| | <i>X. p. berlepschi</i> | Snethlage, E, 1908 | w Brasilien | |
| | <i>X. p. paraensis</i> | Pinto, 1945 | z Brasilien | |
| | <i>X. p. obsoletus</i> | Todd, 1917 | n, e Bolivien | |
| | <i>X. p. carajaensis</i> | Cardoso da Silva, Novaes & Oren, 2002 | ne Brasilien s des Amazonas | |
| Bartbaumsteiger | <i>Xiphocolaptes falcirostris</i> | (Spix, 1824) | SA: e Brasilien | Moustached Woodcreeper |
| | <i>X. f. falcirostris</i> | (Spix, 1824) | ne Brasilien | |
| | <i>X. f. franciscanus</i> | Snethlage, E, 1927 | e Brasilien | |
| Weißkehl-Baumsteiger | <i>Xiphocolaptes albicollis</i> | (Vieillot, 1818) | SA: se | White-throated Woodcreeper |
| | <i>X. a. bahiae</i> | Cory, 1919 | e Brasilien | |
| | <i>X. a. villanovae</i> | Lima, 1920 | ne Brasilien | |
| | <i>X. a. albicollis</i> | (Vieillot, 1818) | se, s Brasilien, e Paraguay und ne Argentinien | |
| Rötelfauna-Baumsteiger | <i>Xiphocolaptes major</i> | (Vieillot, 1818) | SA: sz | Great Rufous Woodcreeper |
| | <i>X. m. remoratus</i> | Pinto, 1945 | sw Brasilien | |
| | <i>X. m. castaneus</i> | Ridgway, 1890 | nz, e Bolivien, s Brasilien und nw Argentinien | |
| | <i>X. m. estebani</i> | Cardoso da Silva, Novaes & Oren, 1991 | nw Argentinien | |
| | <i>X. m. major</i> | (Vieillot, 1818) | Paraguay und n Argentinien | |
| Streifenbaumsteiger | <i>Xiphorhynchus obsoletus</i> | Swainson, 1827 | SA: Amazonien | Striped Woodcreeper |
| | <i>X. o. palliatus</i> | (des Murs, 1856) | w Amazonien | |
| | <i>X. o. notatus</i> | (Eyton, 1852) | e Kolumbien, sw Venezuela und nw Brasilien | |
| | <i>X. o. obsoletus</i> | (Lichtenstein, MHC, 1820) | e Venezuela, die Guyanas, n, z Brasilien und ne Bolivien | |
| | <i>X. o. caicaruae</i> | Zimmer, JT & Phelps, WH, 1955 | z Venezuela | |
| Zwergbaumsteiger | <i>Xiphorhynchus fuscus</i> | (Vieillot, 1818) | SA: e, se | Lesser Woodcreeper |
| | <i>X. f. pintoii</i> | Longmore & Silveira, 2005 | w Bahia (e Brasilien) | |
| | <i>X. f. tenuirostris</i> | (Lichtenstein, MHC, 1820) | küstennahes e Brasilien | |
| | <i>X. f. fuscus</i> | (Vieillot, 1818) | se Brasilien, e Paraguay und ne Argentinien | |
| Ockerkehl-Baumsteiger | <i>Xiphorhynchus atlanticus</i> | (Cory, 1916) | SA: ne Brasilien | Ceara Woodcreeper |
| Kastanienbüchel-Baumsteiger | <i>Xiphorhynchus pardalotus</i> | (Vieillot, 1818) | SA: ne Amazonien | Chestnut-rumped Woodcreeper |
| | <i>X. p. caurensis</i> | Todd, 1948 | se Venezuela, w Guyana und extremes n Brasilien | |
| | <i>X. p. pardalotus</i> | (Vieillot, 1818) | die Guyanas und n Brasilien | |
| Augenflecken-Baumsteiger | <i>Xiphorhynchus ocellatus</i> | (Spix, 1824) | SA: nw Amazonien | Ocellated Woodcreeper |
| | <i>X. o. lineatocapilla</i> | (Berlepsch & Leverkühn, 1890) | Orinoco? (Venezuela) | |
| "Dunkelscheitel-Baumsteiger" | <i>X. o. beauperthuyssii</i> | (Pucheran & Lafresnaye, 1850) | se Kolumbien und sw Venezuela bis e Ecuador, ne Peru und nw Brasilien | |
| | <i>X. o. perplexus</i> | Zimmer, JT, 1934 | e Peru und w Brasilien | |
| | <i>X. o. ocellatus</i> | (Spix, 1824) | nz Brasilien s des Amazonas | |
| Bartstreif-Baumsteiger | <i>Xiphorhynchus chunchotambo</i> | (Tschudi, 1844) | SA: Vorberge von se Kolumbien bis s Bolivien | Tschudi's Woodcreeper |
| | <i>X. c. napensis</i> | Chapman, 1924 | se Kolumbien, e Ecuador und ne Peru | |
| | <i>X. c. chunchotambo</i> | (Tschudi, 1844) | e Peru | |
| | <i>X. c. brevirostris</i> | Zimmer, JT, 1934 | se Peru und Bolivien | |
| Schmuckbaumsteiger | <i>Xiphorhynchus elegans</i> | (Pelzeln, 1868) | SA: w, sz Amazonien | Elegant Woodcreeper |
| | <i>X. e. buenavistae</i> | Zimmer, JT, 1948 | e Kolumbien | |
| | <i>X. e. ornatus</i> | Zimmer, JT, 1934 | se Kolumbien, e Ecuador, ne Peru und nw Brasilien | |
| | <i>X. e. insignis</i> | (Hellmayr, 1905) | ez Peru | |
| | <i>X. e. juruanus</i> | (Ihering, HFA, 1905) | se Peru bis ne Bolivien und w Brasilien | |
| | <i>X. e. elegans</i> | (Pelzeln, 1868) | z, sw Brasilien und ne Bolivien | |
| Spixbaumsteiger | <i>Xiphorhynchus spixii</i> | (Lesson, RP, 1830) | SA: se Amazonien | Spix's Woodcreeper |
| Fahlkehl-Baumsteiger | <i>Xiphorhynchus guttatus</i> | (Lichtenstein, MHC, 1820) | SA: Amazonien, e Brasilien | Buff-throated Woodcreeper |
| | <i>X. g. polystictus</i> | (Salvin & Godman, 1883) | e Kolumbien, Venezuela, die Guyanas und extremes n Brasilien | |
| | <i>X. g. connectens</i> | Todd, 1948 | ne Brasilien n des Amazonas | |
| "Hellkehl-Baumsteiger" | <i>X. g. guttatusoides</i> | (Lafresnaye, 1850) | se Kolumbien und s Venezuela bis e Ecuador, e Peru, n Bolivien und w Brasilien | |
| | <i>X. g. vicinalis</i> | Todd, 1948 | nz Brasilien s des Amazonas | |
| | <i>X. g. eytoni</i> | (Selater, PL, 1854) | ne Brasilien s des Amazonas | |
| | <i>X. g. gracilirostris</i> | Pinto & Camargo, 1957 | Ceará (e Brasilien) | |
| | <i>X. g. dorbignyanus</i> | (Pucheran & Lafresnaye, 1850) | n, e Bolivien bis z Brasilien | |
| | <i>X. g. guttatus</i> | (Lichtenstein, MHC, 1820) | Paraíba bis Espírito Santo (küstennahes e Brasilien) | |
| Kakaobaumsteiger | <i>Xiphorhynchus susurrans</i> | (Jardine, 1847) | MA, SA: e Guatemala bis n Venezuela | Cocoa Woodcreeper |
| | <i>X. s. confinis</i> | (Bangs, 1903) | e Guatemala und n Honduras | |
| | <i>X. s. costaricensis</i> | (Ridgway, 1888) | s Honduras bis w Panama | |
| | <i>X. s. marginatus</i> | Griscom, 1927 | e Panama | |
| | <i>X. s. nana</i> | (Lawrence, 1863) | e Panama bis n Kolumbien und w Venezuela | |
| | <i>X. s. rosenbergi</i> | Bangs, 1910 | w Kolumbien | |
| | <i>X. s. susurrans</i> | (Jardine, 1847) | Trinidad und Tobago | |
| | <i>X. s. jardinei</i> | (Dalmas, 1900) | ne Venezuela | |
| | <i>X. s. margaritae</i> | Phelps, WH & Phelps, WH Jr, 1949 | Isla Margarita (vor Venezuela) | |

| | | | | |
|------------------------------------|--|---|--|-----------------------------|
| Strichelbaumsteiger | <i>Xiphorhynchus flavigaster</i> <i>X. f. tardus</i> <i>X. f. mentalis</i> <i>X. f. flavigaster</i> <i>X. f. saltuarius</i> <i>X. f. yucatanensis</i> <i>X. f. ascensor</i> <i>X. f. eburneirostris</i> <i>X. f. ultimus</i> | Swainson, 1827 Bangs & Peters, JL, 1928 (Baird, SF, 1867) Swainson, 1827 Wetmore, 1942 Ridgway, 1909 Wetmore & Parkes, 1962 (des Murs, 1847) Bangs & Griscom, 1932 | MA: w, e Mexiko bis nw Costa Rica nw Mexiko w Mexiko sw Mexiko ne Mexiko Halbinsel Yucatán (se Mexiko) und El Meco (Mexiko) s Mexiko se Mexiko bis nw Costa Rica Nicoya-Halbinsel (nw Costa Rica) | Ivory-billed Woodcreeper |
| Schwarzrücken-Baumsteiger | <i>Xiphorhynchus lachrymosus</i> <i>X. l. lachrymosus</i> <i>X. l. eximius</i> <i>X. l. alarum</i> | (Lawrence, 1862) (Lawrence, 1862) (Hellmayr, 1904) Chapman, 1915 | MA, SA: e Nicaragua bis nw Ecuador e Nicaragua bis w Ecuador sw Costa Rica bis w Panama (Pazifik-Hänge) n Kolumbien | Black-striped Woodcreeper |
| Tropfenbaumsteiger | <i>Xiphorhynchus erythrogygius</i> <i>X. e. erythrogygius</i> <i>X. e. parvus</i> <i>X. e. punctigula</i> <i>X. e. insolitus</i> <i>X. e. aequatorialis</i> | (Sclater, PL, 1860) (Sclater, PL, 1860) Griscom, 1937 (Ridgway, 1889) Ridgway, 1909 (Berlepsch & Taczanowski, 1884) | MA, SA: s Mexiko bis sw Ecuador sz, sw Mexiko s Mexiko bis n Nicaragua s Nicaragua bis z Panama e Panama bis nw Kolumbien w Kolumbien bis sw Ecuador | Spotted Woodcreeper |
| "Olivkappen-Baumsteiger" | | | | |
| Olivrücken-Baumsteiger | <i>Xiphorhynchus triangularis</i> <i>X. t. triangularis</i> <i>X. t. hylodromus</i> <i>X. t. intermedius</i> <i>X. t. bangsi</i> | (Lafresnaye, 1842) (Lafresnaye, 1842) Wetmore, 1939 Carriker, 1935 Chapman, 1919 | SA: Venezuela bis Bolivien Kolumbien und w Venezuela bis e Ecuador und n Peru n Venezuela z Peru se Peru bis z Bolivien | Olive-backed Woodcreeper |
| Spechtschnabel-Baumsteiger | Dendroplex <i>Dendroplex picus</i> <i>D. p. extimus</i> <i>D. p. dugandi</i> <i>D. p. picirostris</i> <i>D. p. saturator</i> <i>D. p. choicus</i> <i>D. p. paraguanae</i> <i>D. p. longirostris</i> <i>D. p. altirostris</i> <i>D. p. phalarus</i> <i>D. p. deltanus</i> <i>D. p. picus</i> <i>D. p. duidae</i> <i>D. p. peruvianus</i> | Swainson, 1827 (Gmelin, JF, 1788) Griscom, 1927 Wetmore & Phelps, WH, 1946 Lafresnaye, 1847 Hellmayr, 1925 Wetmore & Phelps, WH, 1946 (Phelps, WH & Phelps, WH Jr, 1962) Richmond, 1896 (Leotaud, 1866) Wetmore, 1939 (Phelps, WH & Phelps, WH Jr, 1952) (Gmelin, JF, 1788) Zimmer, JT, 1934 Zimmer, JT, 1934 | MA, SA: Panama bis e Brasilien z, e Panama und nw Kolumbien n Kolumbien n Kolumbien und extremes nw Venezuela e Kolumbien und w Venezuela n Venezuela nw Venezuela Isla Margarita (vor Venezuela) Trinidad z, n Venezuela ne Venezuela e Venezuela, die Guyanas und n, z, e Brasilien e Kolumbien, s Venezuela und nw Brasilien e Peru, n, e Bolivien und sw Brasilien | Straight-billed Woodcreeper |
| Amazonasbaumsteiger | Dendroplex kienerii | (des Murs, 1856) | SA: Amazonas und Zuflüsse | Zimmer's Woodcreeper |
| Rotrücken-Sensenschnabel | Campylorhamphus <i>Campylorhamphus trochilirostris</i> <i>C. t. brevipennis</i> <i>C. t. venezuelensis</i> <i>C. t. thoracicus</i> <i>C. t. zarumillanus</i> <i>C. t. napensis</i> <i>C. t. notabilis</i> <i>C. t. snethlageae</i> <i>C. t. major</i> <i>C. t. trochilirostris</i> <i>C. t. devius</i> <i>C. t. lafresnayanus</i> <i>C. t. hellmayri</i> | Bertoni, AW, 1901 (Lichtenstein, MHC, 1820) Griscom, 1932 (Chapman, 1889) (Sclater, PL, 1860) Stolzmann, 1926 Chapman, 1925 Zimmer, JT, 1934 Zimmer, JT, 1934 Ridgway, 1911 (Lichtenstein, MHC, 1820) Zimmer, JT, 1934 (d'Orbigny, 1846) Laubmann, 1930 | MA, SA: Panama bis n Argentinien e Panama und nw Kolumbien n Kolumbien und n, z Venezuela sw Kolumbien und w Ecuador nw Peru e Ecuador und e Peru w Brasilien s des Amazonas z Brasilien inneres ne, e, se Brasilien küstennahes ne Brasilien w, z Bolivien e Bolivien, sw Brasilien und w Paraguay sw Paraguay und n Argentinien | Red-billed Scythebill |
| Dunkelkappen-Sensenschnabel | Campylorhamphus falcularius | (Vieillot, 1822) | SA: se Brasilien bis e Paraguay und ne Argentinien | Black-billed Scythebill |
| Dunkelsensenschnabel | Campylorhamphus procurvoides <i>C. p. sanus</i> <i>C. p. gyldenstolpei</i> | (Lafresnaye, 1850) Zimmer, JT, 1934 Aleixo, Portes, Whittaker, Weckstein, Gonzaga, Zimmer, KJ, Ribas & Bates, JM, 2013 | SA: Amazonien nw Amazonien w Amazonien | Curve-billed Scythebill |
| "Dunkelrücken-Sensenschnabel" | <i>C. p. probatus</i> <i>C. p. cardosoi</i> <i>C. p. procurvoides</i> <i>C. p. multostriatus</i> | Zimmer, JT, 1934 Portes, Aleixo, Zimmer, KJ, Whittaker, Weckstein, Gonzaga, Ribas, Bates, JM & Lees, 2013 (Lafresnaye, 1850) (Snethlage, E, 1907) | sw Amazonien zwischen Rio Madeira und Rio Tapajós sz amazonisches Brasilien zwischen Rio Tapajós und Rio Xingu ne Amazonien z Peru | |
| Braunsensenschnabel | Campylorhamphus pusillus <i>C. p. borealis</i> <i>C. p. olivaceus</i> <i>C. p. tachirensis</i> <i>C. p. guapiensis</i> <i>C. p. pusillus</i> | (Sclater, PL, 1860) Carriker, 1910 Griscom, 1927 Phelps, WH & Phelps, WH Jr, 1956 Romero-Zambrano, 1980 (Sclater, PL, 1860) | MA, SA: Costa Rica bis n Peru Costa Rica und w Panama z, e Panama ne Kolumbien und nw Venezuela küstennahes sw Kolumbien w, z Kolumbien, w Ecuador und n Peru | Brown-billed Scythebill |
| Wangenstreif-Sensenschnabel | Drymotoxeres <i>Drymotoxeres pucheranii</i> Drymornis | Claramunt, Derryberry, Chesser, Aleixo & Brumfield, 2010 (Lafresnaye, 1849) Eyton, 1852 | SA: z Kolumbien bis se Peru | Greater Scythebill |

| | | | | |
|--------------------------------------|--------------------------------------|--|--|-----------------------------|
| Degenschnabel-Baumsteiger | <i>Drymornis bridgesii</i> | (Eyton, 1849) | SA: se Bolivien und w Paraguay bis z Argentinien und w Uruguay | Scimitar-billed Woodcreeper |
| | <i>Lepidocolaptes</i> | Reichenbach, 1853 | | |
| Weißstreifen-Baumsteiger | <i>Lepidocolaptes leucogaster</i> | (Swainson, 1827) | MA: Mexiko | White-striped Woodcreeper |
| | <i>L. l. umbrosus</i> | Moore, RT, 1934 | nw Mexiko | |
| | <i>L. l. leucogaster</i> | (Swainson, 1827) | z, s Mexiko | |
| Lanzettstrichel-Baumsteiger | <i>Lepidocolaptes souleyetii</i> | (Lafresnaye, 1849) | MA, SA: w Mexiko bis Guyana und nw Peru | Streak-headed Woodcreeper |
| | <i>L. s. guerrerensis</i> | Van Rossem, 1939 | w Mexiko | |
| | <i>L. s. compressus</i> | (Cabanis, 1861) | s Mexiko bis w Panama | |
| | <i>L. s. lineaticeps</i> | (Lafresnaye, 1850) | z Panama bis n, e Kolumbien und w Venezuela | |
| | <i>L. s. littoralis</i> | (Hartert, EJO & Goodson, 1917) | Santa Marta-Region (ne Kolumbien), n, z Venezuela, Guyana, n Brasilien und Trinidad | |
| | <i>L. s. uaireni</i> | Phelps, WH & Phelps, WH Jr, 1950 | se Venezuela | |
| | <i>L. s. esmeraldae</i> | Chapman, 1923 | sw Kolumbien und w Ecuador | |
| | <i>L. s. souleyetii</i> | (Lafresnaye, 1849) | sw Ecuador und nw Peru | |
| Hellbauch-Baumsteiger | <i>Lepidocolaptes angustirostris</i> | (Vieillot, 1818) | SA: e, z, sz | Narrow-billed Woodcreeper |
| | <i>L. a. griseiceps</i> | Mees, 1974 | Suriname | |
| | <i>L. a. coronatus</i> | (Lesson, RP, 1830) | ez Brasilien | |
| | <i>L. a. bahiae</i> | (Hellmayr, 1903) | e Brasilien | |
| | <i>L. a. bivittatus</i> | (Lichtenstein, MHC, 1822) | n, e Bolivien bis z, se Brasilien | |
| | <i>L. a. hellmayri</i> | Naumburg, 1925 | wz Bolivien | |
| | <i>L. a. certhiolus</i> | (Todd, 1913) | z Bolivien bis w Paraguay und nw Argentinien | |
| | <i>L. a. angustirostris</i> | (Vieillot, 1818) | e Paraguay, sw Brasilien und n Argentinien | |
| | <i>L. a. praedatus</i> | (Cherrie, 1916) | extreme s Brasilien, Uruguay und n, z Argentinien | |
| Perlkappen-Baumsteiger | <i>Lepidocolaptes affinis</i> | (Lafresnaye, 1839) | MA: ne Mexiko bis w Panama | Spot-crowned Woodcreeper |
| | <i>L. a. lignicida</i> | (Bangs & Penard, TE, 1919) | ne Mexiko | |
| | <i>L. a. affinis</i> | (Lafresnaye, 1839) | s Mexiko bis n Nicaragua | |
| "Chriquibaumsteiger" | <i>L. a. neglectus</i> | (Ridgway, 1909) | Costa Rica und w Panama | |
| Bergwald-Baumsteiger | <i>Lepidocolaptes lacrymiger</i> | (Lafresnaye, 1849) | SA: w Venezuela bis z Bolivien | Montane Woodcreeper |
| | <i>L. l. sanctaemartae</i> | (Chapman, 1912) | Sierra Nevada de Santa Marta (ne Kolumbien) | |
| | <i>L. l. sneiderni</i> | Meyer de Schauensee, 1945 | w Kolumbien | |
| | <i>L. l. lacrymiger</i> | (Lafresnaye, 1849) | e Kolumbien und w Venezuela | |
| | <i>L. l. lafresnayi</i> | (Cabanis & Heine, 1860) | n Venezuela | |
| | <i>L. l. aequatorialis</i> | (Ménégaux, 1912) | sw Kolumbien und Ecuador | |
| | <i>L. l. frigidus</i> | Meyer de Schauensee, 1951 | s Kolumbien | |
| | <i>L. l. warscewiczii</i> | (Cabanis & Heine, 1860) | se Ecuador bis z Peru | |
| | <i>L. l. carabayae</i> | Hellmayr, 1920 | se Peru | |
| | <i>L. l. bolivianus</i> | (Chapman, 1919) | Bolivien | |
| Fleckenbauch-Baumsteiger | <i>Lepidocolaptes squamatus</i> | (Lichtenstein, MHC, 1822) | SA: se | Scaled Woodcreeper |
| | <i>L. s. wagleri</i> | (Spix, 1824) | e Brasilien | |
| | <i>L. s. squamatus</i> | (Lichtenstein, MHC, 1822) | se Brasilien | |
| Dunkelkappen-Baumsteiger | <i>Lepidocolaptes falcinellus</i> | (Cabanis & Heine, 1860) | SA: e Paraguay, s Brasilien und ne Argentinien | Scalloped Woodcreeper |
| Kastanienscheitel-Baumsteiger | <i>Lepidocolaptes albolineatus</i> | (Lafresnaye, 1846) | SA: e Venezuela, die Guyanas und n Brasilien | Guianan Woodcreeper |
| Dunkelwangen-Baumsteiger | <i>Lepidocolaptes duidae</i> | Zimmer, JT, 1934 | SA: nw Amazonien in Brasilien, Venezuela, se Kolumbien, e Ecuador und ne Peru | Duida Woodcreeper |
| Inambaribaumsteiger | <i>Lepidocolaptes fatimalimae</i> | Rodrigues, Aleixo, Whittaker & Naka, 2013 | SA: w Amazonien | Inambari Woodcreeper |
| Rondoniabaumsteiger | <i>Lepidocolaptes fuscicapillus</i> | (Pelzeln, 1868) | SA: sw und se Amazonien | Dusky-capped Woodcreeper |
| | <i>L. f. fuscicapillus</i> | (Pelzeln, 1868) | sw Amazonien zwischen Rio Madeira und Rio Tapajós | |
| "Maranhaobaumsteiger" | <i>L. f. layardi</i> | (Sclater, PL, 1873) | se amazonisches Brasilien e vom Rio Tapajós | |
| Streifenschwanz-Baumspäher | <i>Xenops</i> | Illiger, 1811 | SA: Amazonien | Slender-billed Xenops |
| | <i>Xenops tenuirostris</i> | Pelzeln, 1859 | se Kolumbien, s Venezuela und Guyana bis e Ecuador und ne Peru | |
| | <i>X. t. acutirostris</i> | Chapman, 1923 | Suriname, Französisch-Guayana und extremes n Brasilien | |
| | <i>X. t. hellmayri</i> | Todd, 1925 | se Peru, n Bolivien und w Brasilien | |
| | <i>X. t. tenuirostris</i> | Pelzeln, 1859 | | |
| Braunbauch-Baumspäher | <i>Xenops minutus</i> | (Sparrman, 1788) | MA, SA: s Mexiko über Amazonien; se Südamerika | Plain Xenops |
| | <i>X. m. mexicanus</i> | Sclater, PL, 1857 | s Mexiko bis Honduras | |
| | <i>X. m. ridgwayi</i> | Hartert, EJO & Goodson, 1917 | Nicaragua bis z Panama | |
| | <i>X. m. littoralis</i> | Sclater, PL, 1862 | e Panama und n Kolumbien bis w Ecuador und nw Peru | |
| | <i>X. m. neglectus</i> | Todd, 1913 | ne Kolumbien und n Venezuela | |
| | <i>X. m. remoratus</i> | Zimmer, JT, 1935 | e Kolumbien, s Venezuela und nw Brasilien | |
| | <i>X. m. ruficaudus</i> | (Vieillot, 1816) | e Kolumbien, Venezuela, die Guyanas und n Brasilien | |
| | <i>X. m. olivaceus</i> | Aveledo & Pons, 1952 | ne Kolumbien | |
| | <i>X. m. obsoletus</i> | Zimmer, JT, 1924 | e Ecuador, e Peru, n Bolivien und w Brasilien | |
| "Weißkinn-Baumspäher" | <i>X. m. genibarbis</i> | Illiger, 1811 | nz Brasilien (s des Amazonas) | |
| | <i>X. m. minutus</i> | (Sparrman, 1788) | e Brasilien bis e Paraguay und ne Argentinien | |
| Strichelscheitel-Baumspäher | <i>Xenops rutilans</i> | Temminck, 1821 | MA, SA: Costa Rica bis Venezuela und Bolivien | Streaked Xenops |
| | <i>X. r. septentrionalis</i> | Zimmer, JT, 1929 | Costa Rica und w Panama | |
| | <i>X. r. incomptus</i> | Wetmore, 1970 | e Panama | |
| | <i>X. r. heterurus</i> | Cabanis & Heine, 1860 | Kolumbien, n Venezuela, ne Ecuador und Trinidad | |
| | <i>X. r. perijanus</i> | Phelps, WH & Phelps, WH Jr, 1954 | Sierra de Perijá (ne Kolumbien und nw Venezuela) | |
| | <i>X. r. phelpsi</i> | Meyer de Schauensee, 1959 | Sierra Nevada de Santa Marta (ne Kolumbien) | |
| | <i>X. r. guayae</i> | Hellmayr, 1920 | w Ecuador und nw Peru | |
| | <i>X. r. peruvianus</i> | Zimmer, JT, 1935 | e Ecuador bis s Peru | |
| | <i>X. r. connectens</i> | Chapman, 1919 | w Bolivien bis nw Argentinien | |
| | <i>X. r. purusianus</i> | Todd, 1925 | s amazonisches Brasilien | |
| | <i>X. r. chapadensis</i> | Zimmer, JT, 1935 | e Bolivien und sw Brasilien | |
| | <i>X. r. rutilans</i> | Temminck, 1821 | se Brasilien, e Paraguay und ne Argentinien | |

| | | | | |
|----------------------------------|--|--|--|------------------------------|
| Palmsteiger | <i>Berlepschia</i> <i>Berlepschia rikeri</i> | Ridgway, 1887 (Ridgway, 1887) | SA: Amazonien | Point-tailed Palmcreeper |
| Rotschwanz-Baumspäher | <i>Microxenops</i> <i>Microxenops milleri</i> | Chapman, 1914 Chapman, 1914 | SA: Amazonien | Rufous-tailed Xenops |
| Kleiberbaumspäher | <i>Pygarrhichas</i> <i>Pygarrhichas albogularis</i> | Burmeister, 1837 (King, PP, 1831) | SA: z, s Chile und w Argentinien | White-throated Treerunner |
| Geradschnabel-Erdhacker | <i>Ochetorhynchus</i> <i>Ochetorhynchus ruficaudus</i> <i>O. r. montanus</i> <i>O. r. famatinae</i> <i>O. r. ruficaudus</i> | Meyen, 1834 Meyen, 1834 (d'Orbigny & Lafresnaye, 1838) (Nores, 1986) Meyen, 1834 | SA: s Peru bis z Chile und w Argentinien s Peru n Argentinien w Bolivien, n Chile und nw Argentinien | Straight-billed Earthcreeper |
| Rostschwanz-Erdhacker | <i>Ochetorhynchus andaecola</i> | (d'Orbigny & Lafresnaye, 1838) | SA: Bolivien, n Chile und nw Argentinien | Rock Earthcreeper |
| Schwarzschwanz-Erdhacker | <i>Ochetorhynchus phoenicurus</i> | (Gould, 1839) | SA: s Argentinien | Band-tailed Earthcreeper |
| Rotbürzel-Erdhacker | <i>Ochetorhynchus melanurus</i> <i>O. m. atacamae</i> <i>O. m. melanurus</i> | (Gray, GR, 1846) (Hellmayr, 1925) (Gray, GR, 1846) | SA: z Chile nz Chile z Chile | Crag Chilia |
| Fahlwangen-Astspäher | <i>Pseudocolaptes</i> <i>Pseudocolaptes lawrencii</i> | Reichenbach, 1853 Ridgway, 1878 | MA: Costa Rica, Panama | Buffy Tuftedcheek |
| Tropfenbrust-Astspäher | <i>Pseudocolaptes johnsoni</i> | Lönnerberg & Rendahl, 1922 | SA: Kolumbien, Ecuador | Pacific Tuftedcheek |
| Weißwangen-Astspäher | <i>Pseudocolaptes boissonneautii</i> <i>P. b. striaticeps</i> <i>P. b. meridae</i> <i>P. b. boissonneautii</i> <i>P. b. oberholseri</i> <i>P. b. intermedianus</i> <i>P. b. medianus</i> <i>P. b. auritus</i> <i>P. b. carabayae</i> | (Lafresnaye, 1840) Hellmayr & Seilern, 1912 Hartert, EJO & Goodson, 1917 (Lafresnaye, 1840) Cory, 1919 Chapman, 1923 Hellmayr, 1919 (Tschudi, 1844) Zimmer, JT, 1936 | SA: nw Venezuela bis z Bolivien n Venezuela Anden von nw, w Venezuela und ne Kolumbien Anden von w, z, e Kolumbien Anden von Ecuador nw Peru (w Flanke) Anden von n Peru Anden von z Peru Anden von s Peru bis z Bolivien | Streaked Tuftedcheek |
| Rostschwingen-Blattspäher | <i>Premnornis</i> <i>Premnornis guttuliger</i> <i>P. g. venezuelanus</i> <i>P. g. guttuliger</i> | Ridgway, 1909 (Sclater, PL, 1864) Phelps, WH & Phelps, WH Jr, 1956 (Sclater, PL, 1864) | SA: nw Venezuela bis z Peru nw Venezuela Kolumbien, Ecuador und Peru | Rusty-winged Barbtail |
| Blassbauch-Erdhacker | <i>Tarphonomus</i> <i>Tarphonomus harterti</i> | Chesser & Brumfield, 2007 (Berlepsch, 1892) | SA: Bolivien und nw Argentinien | Bolivian Earthcreeper |
| Roststirn-Erdhacker | <i>Tarphonomus certhioides</i> <i>T. c. luscina</i> <i>T. c. estebani</i> <i>T. c. certhioides</i> | (d'Orbigny & Lafresnaye, 1838) (Burmeister, 1860) (Wetmore & Peters, JL, 1949) (d'Orbigny & Lafresnaye, 1838) | SA: sz w Argentinien sz Bolivien, n Argentinien und w Paraguay ne Argentinien | Chaco Earthcreeper |
| Schwarzspitzentöpfer | <i>Furnarius</i> <i>Furnarius figulus</i> <i>F. f. pileatus</i> <i>F. f. figulus</i> | Vieillot, 1816 (Lichtenstein, MHC, 1823) Sclater, PL & Salvin, 1878 (Lichtenstein, MHC, 1823) | SA: se Amazonien, e Brasilien z Brasilien e Brasilien | Band-tailed Hornero |
| Blassfußtöpfer | <i>Furnarius leucopus</i> <i>F. l. leucopus</i> <i>F. l. tricolor</i> <i>F. l. araguaiaiae</i> <i>F. l. assimilis</i> | Swainson, 1838 Swainson, 1838 Giebel, 1868 Pinto & Camargo, 1952 Cabanis & Heine, 1860 | SA: w, s Amazonien und e Brasilien sw Guyana und n Brasilien e Peru, w Brasilien und n Bolivien sw Brasilien e, s Brasilien und se Bolivien | Pale-legged Hornero |
| Weißbauchtöpfer | <i>Furnarius cinnamomeus</i> | (Lesson, RP, 1844) | SA: w Ecuador, nw Peru | Pacific Hornero |
| Kolumbientöpfer | <i>Furnarius longirostris</i> <i>F. l. longirostris</i> <i>F. l. endoecus</i> | Pelzeln, 1856 Pelzeln, 1856 Cory, 1919 | SA: n Kolumbien, nw Venezuela n Kolumbien und nw Venezuela z Kolumbien und w Venezuela | Caribbean Hornero |
| Brauntöpfer | <i>Furnarius torridus</i> | Sclater, PL & Salvin, 1866 | SA: w Amazonas und Zuflüsse | Bay Hornero |
| Kleintöpfer | <i>Furnarius minor</i> | Pelzeln, 1858 | SA: Amazonas und Zuflüsse | Lesser Hornero |
| Rosttöpfer | <i>Furnarius rufus</i> <i>F. r. commersoni</i> <i>F. r. paraguayae</i> <i>F. r. rufus</i> <i>F. r. albogularis</i> | (Gmelin, JF, 1788) Pelzeln, 1868 Cherrie & Reichenberger, 1921 (Gmelin, JF, 1788) (Spix, 1824) | SA: e, sz, se e, s Bolivien und w Brasilien Paraguay und n Argentinien se Brasilien, Uruguay bis z Argentinien e Brasilien | Rufous Hornero |
| Haubentöpfer | <i>Furnarius cristatus</i> | Burmeister, 1888 | SA: s Bolivien, w Paraguay und n Argentinien | Crested Hornero |
| Flussuferschlüpfer | <i>Lochmias</i> <i>Lochmias nematura</i> <i>L. n. nelsoni</i> <i>L. n. chimantae</i> <i>L. n. castanonotus</i> <i>L. n. sororius</i> <i>L. n. obscuratus</i> <i>L. n. nematura</i> | Swainson, 1827 (Lichtenstein, MHC, 1823) Aldrich, 1945 Phelps, WH & Phelps, WH Jr, 1947 Chubb, C, 1918 Sclater, PL & Salvin, 1873 Cabanis, 1873 (Lichtenstein, MHC, 1823) | SA: n, w, se e Panama se Venezuela e Venezuela n Venezuela und Kolumbien bis Ecuador und ne Peru ez Peru, Bolivien und nw Argentinien se Brasilien bis e Paraguay, ne Argentinien und Uruguay | Sharp-tailed Streamcreeper |
| Binsenschlüpfer | <i>Phleocryptes</i> <i>Phleocryptes melanops</i> <i>P. m. brunnescens</i> <i>P. m. schoenobaenus</i> <i>P. m. loaensis</i> <i>P. m. melanops</i> | Cabanis & Heine, 1860 (Vieillot, 1817) Zimmer, JT, 1935 Cabanis & Heine, 1860 Philippi Bañados & Goodall, 1946 (Vieillot, 1817) | SA: w, Südkegel küstennahes w Peru z, s Peru, w Bolivien und nw Argentinien küstennahes s Peru und n Chile s Brasilien bis z Chile und z Argentinien | Wren-like Rushbird |
| Braunrücken-Riedschlüpfer | <i>Limnornis</i> <i>Limnornis curvirostris</i> | Gould, 1839 Gould, 1839 | SA: ne Argentinien, s Uruguay und s Brasilien | Curve-billed Reedhaunter |
| Streifenerdhacker | <i>Geocerthia</i> <i>Geocerthia serrana</i> <i>G. s. serrana</i> | Chesser & Claramunt, 2009 (Taczanowski, 1875) (Taczanowski, 1875) | SA: Peru wz Peru | Striated Earthcreeper |

| | | | | |
|-----------------------------------|---|--|--|--|
| | <i>G. s. huancavelicae</i> | (Morrison, 1938) | sw Peru | |
| Schuppenkehl-Erdhacker | <i>Upucerthia</i> <i>Upucerthia dumetaria</i> <i>U. d. peruana</i> <i>U. d. hypoleuca</i> <i>U. d. dumetaria</i> | Geoffroy Saint-Hilaire, I, 1832 Geoffroy Saint-Hilaire, I, 1832 Zimmer, JT, 1954 Reichenbach, 1853 Geoffroy Saint-Hilaire, I, 1832 | SA: Südkegel s Peru sw Bolivien, n, z Chile und w Argentinien s Chile und z, s Argentinien | Scale-throated Earthcreeper |
| Dunkelrücken-Erdhacker | <i>Upucerthia saturator</i> | Scott, WED, 1900 | SA: wz Argentinien, z Chile | Patagonian Forest Earthcreeper |
| Weißkehl-Erdhacker | <i>Upucerthia albigula</i> | Hellmayr, 1932 | SA: sw Peru, n Chile | White-throated Earthcreeper |
| Langschnabel-Erdhacker | <i>Upucerthia validirostris</i> <i>U. v. saturata</i> <i>U. v. jelskii</i> <i>U. v. validirostris</i> | (Burmeister, 1861) Carriker, 1933 (Cabanis, 1874) (Burmeister, 1861) | SA: z Peru bis nw Argentinien w Anden von z Peru Anden von z, s Peru, w Bolivien, n Chile und nw Argentinien nw Argentinien | Buff-breasted Earthcreeper |
| Langschwanz-Uferwippen | <i>Cinclodes</i> <i>Cinclodes pabsti</i> <i>C. p. espinhacensis</i> <i>C. p. pabsti</i> | Gray, GR, 1840 Sick, 1969 Freitas, Chaves, Costa, Santos, FR & Rodrigues, 2012 Sick, 1969 | SA: se Brasilien Serra do Cipó (Minas Gerais) se Santa Catarina und ne Rio Grande do Sul | Long-tailed Cinclodes |
| Falkland-Uferwippen | <i>Cinclodes antarcticus</i> <i>C. a. maculirostris</i> <i>C. a. antarcticus</i> | (Garnot, 1826) Dabbene, 1917 (Garnot, 1826) | SA: Feuerland (s Chile und s Argentinien) und Falklandinseln Inseln vor Kap Hoorn Falklandinseln | Blackish Cinclodes |
| Kurzschnabel-Uferwippen | <i>Cinclodes fuscus</i> | (Vieillot, 1818) | SA: z, s Chile; z, s Argentinien | Buff-winged Cinclodes |
| Rostspitzen-Uferwippen | <i>Cinclodes comechingonus</i> | Zotta & Gavio, 1945 | SA: nz Argentinien | Cordoba Cinclodes |
| Zimtflügel-Uferwippen | <i>Cinclodes albidiventris</i> <i>C. a. heterurus</i> <i>C. a. oreobates</i> <i>C. a. albidiventris</i> | Sclater, PL, 1860 Madarász, G, 1903 Scott, WED, 1900 Sclater, PL, 1860 | SA: n Anden von n Kolumbien und w Venezuela bis Ecuador w Venezuela n Kolumbien n Ecuador bis n Peru | Chestnut-winged Cinclodes |
| Blassbauch-Uferwippen | <i>Cinclodes albiventris</i> <i>C. a. albiventris</i> <i>C. a. tucumanus</i> <i>C. a. riojanus</i> <i>C. a. rufus</i> <i>C. a. yzurietae</i> | (Philippi & Landbeck, 1861) (Philippi & Landbeck, 1861) Chapman, 1919 Nores, 1986 Nores, 1986 Nores, 1986 | SA: z Anden von n Peru bis z Argentinien n Peru bis Bolivien, n Chile und nw Argentinien Tucumán (nw Argentinien) La Rioja (nw Argentinien) z Argentinien s Argentinien | Cream-winged Cinclodes |
| Zweifarb-Uferwippen | <i>Cinclodes olrogi</i> | Nores & Yzurieta, 1979 | SA: nz Argentinien | Olrog's Cinclodes |
| Graufanken-Uferwippen | <i>Cinclodes oustaleti</i> <i>C. o. oustaleti</i> <i>C. o. hornensis</i> <i>C. o. baeckstroemii</i> | Scott, WED, 1900 Scott, WED, 1900 Dabbene, 1917 Lönnberg, 1921 | SA: Chile, w Argentinien Chile und w Argentinien Inseln vor Kap Hoorn und Feuerland Juan-Fernández-Inseln (vor z Chile) | Grey-flanked Cinclodes |
| Schuppenbrust-Uferwippen | <i>Cinclodes excelsior</i> <i>C. e. columbianus</i> <i>C. e. excelsior</i> | Sclater, PL, 1860 (Chapman, 1912) Sclater, PL, 1860 | SA: Kolumbien bis s Ecuador n Kolumbien sw Kolumbien bis s Ecuador | Stout-billed Cinclodes |
| Weißkehl-Uferwippen | <i>Cinclodes aricomae</i> | (Carriker, 1932) | SA: s Peru | Royal Cinclodes |
| Weißbauch-Uferwippen | <i>Cinclodes palliatus</i> | (Tschudi, 1844) | SA: z Peru | White-bellied Cinclodes |
| Schwarzschwanz-Uferwippen | <i>Cinclodes atacamensis</i> <i>C. a. atacamensis</i> <i>C. a. schocolatinus</i> | (Philippi, 1857) (Philippi, 1857) Reichenow, 1920 | SA: z Peru bis wz Argentinien z Peru bis Bolivien, n Chile und nw Argentinien z Argentinien | White-winged Cinclodes |
| Streifenbrust-Uferwippen | <i>Cinclodes patagonicus</i> <i>C. p. chilensis</i> <i>C. p. patagonicus</i> | (Gmelin, JF, 1789) (Lesson, RP, 1828) (Gmelin, JF, 1789) | SA: z, s Chile und w Argentinien z Chile und w Argentinien s Chile und s Argentinien | Dark-bellied Cinclodes |
| Felsuferwippen | <i>Cinclodes taczanowskii</i> | Berlepsch & Stolzmann, 1892 | SA: z, s Peru | Peruvian Seaside Cinclodes |
| Stricheluferwippen | <i>Cinclodes nigrofumosus</i> <i>Anabazenops</i> <i>Anabazenops dorsalis</i> <i>Anabazenops fuscus</i> | (d'Orbigny & Lafresnaye, 1838) Lafresnaye, 1841 (Sclater, PL & Salvin, 1880) (Vieillot, 1816) | SA: n, z Chile SA: w, s Amazonien SA: se Brasilien | Chilean Seaside Cinclodes |
| Graubauch-Baumspäher | <i>Megaxenops</i> <i>Megaxenops parnaguae</i> | Reiser, 1905 Reiser, 1905 | | Bamboo Foliage-gleaner White-collared Foliage-gleaner |
| Halsband-Baumspäher | <i>Cichlocolaptes</i> <i>Cichlocolaptes leucophrus</i> <i>C. l. leucophrus</i> <i>C. l. holti</i> | Reichenbach, 1853 (Jardine & Selby, 1830) (Jardine & Selby, 1830) Pinto, 1941 | SA: e Brasilien SA: se Brasilien se Brasilien (s Bahia bis Rio de Janeiro) se Brasilien (São Paulo bis Rio Grande do Sul) | Great Xenops |
| Zimtschwanz-Blattspäher | <i>Cichlocolaptes leucophrus</i> | (Jardine & Selby, 1830) | SA: se Brasilien | Pale-browed Treehunter |
| Dunkelkopf-Blattspäher | <i>Cichlocolaptes mazarbarnetti</i> <i>Heliobletus</i> <i>Heliobletus contaminatus</i> <i>H. c. contaminatus</i> <i>H. c. camargoi</i> | Buzzetti, 2014 Reichenbach, 1853 Berlepsch, 1885 Berlepsch, 1885 Cardoso da Silva & Stotz, 1992 | SA: n, z Chile SA: se se Brasilien extremes se Brasilien, ne Argentinien und e Paraguay | Cryptic Treehunter |
| Ockerbrauen-Baumspäher | <i>Philydor</i> <i>Philydor fuscipenne</i> <i>P. f. fuscipenne</i> <i>P. f. erythronotum</i> | Spix, 1824 Salvin, 1866 Salvin, 1866 Sclater, PL & Salvin, 1873 | MA, SA: Panama bis w Ecuador z Panama e Panama bis w Ecuador | Sharp-billed Treehunter |
| Schieferflügel-Blattspäher | <i>Philydor erythrocercum</i> <i>P. e. subfulvum</i> <i>P. e. ochrogaster</i> <i>P. e. lyra</i> <i>P. e. suboles</i> <i>P. e. erythrocercum</i> | (Pelzeln, 1859) Sclater, PL, 1862 Hellmayr, 1917 Cherrie, 1916 Todd, 1948 (Pelzeln, 1859) | SA: Amazonien se Kolumbien, e Ecuador und n Peru z Peru bis nz Bolivien e Peru, ne Bolivien und Brasilien s des Amazonas se Kolumbien und nw Brasilien die Guyanas und Brasilien ne des Amazonas | Slaty-winged Foliage-gleaner |
| Rostbürzel-Blattspäher | <i>Philydor novaesi</i> | Teixeira & Gonzaga, 1983 | SA: e Brasilien | Rufous-rumped Foliage-gleaner |
| Alagoasblattspäher | <i>Philydor atricapillus</i> | (Wied-Neuwied, M, 1821) | SA: se Brasilien bis e Paraguay und ne Argentinien | Alagoas Foliage-gleaner Black-capped Foliage-gleaner |

| | | | | |
|-------------------------------------|--------------------------------------|---|---|---------------------------------|
| Zimtbürzel-Blattspäher | <i>Philydor pyrrhodes</i> | (Cabanis, 1849) | SA: Amazonien | Cinnamon-rumped Foliage-gleaner |
| | <i>Anabacerthia</i> | Lafresnaye, 1841 | | |
| Weißbrillen-Blattspäher | <i>Anabacerthia striaticollis</i> | Lafresnaye, 1841 | SA: nw Venezuela bis z Bolivien | Montane Foliage-gleaner |
| | <i>A. s. anxia</i> | (Bangs, 1902) | Sierra Nevada de Santa Marta (ne Kolumbien) | |
| | <i>A. s. perijana</i> | Phelps, WH & Phelps, WH Jr, 1952 | Sierra de Perijá (ne Kolumbien und nw Venezuela) | |
| | <i>A. s. venezuelana</i> | (Hellmayr, 1911) | n Venezuela | |
| | <i>A. s. striaticollis</i> | Lafresnaye, 1841 | Anden von Kolumbien und w Venezuela | |
| | <i>A. s. montana</i> | (Tschudi, 1844) | se Kolumbien und e Ecuador bis z Peru | |
| | <i>A. s. yungae</i> | (Chapman, 1923) | s Peru und w Bolivien | |
| Ockerbrillen-Blattspäher | <i>Anabacerthia variegaticeps</i> | (Sclater, PL, 1857) | MA, SA: sw Mexiko bis Ecuador | Scaly-throated Foliage-gleaner |
| | <i>A. v. schaldachi</i> | Winker, 1997 | sw Mexiko | |
| | <i>A. v. variegaticeps</i> | (Sclater, PL, 1857) | s Mexiko bis w Panama | |
| | <i>A. v. temporalis</i> | (Sclater, PL, 1859) | Kolumbien und Ecuador | |
| Olivrücken-Blattspäher | <i>Anabacerthia ruficaudata</i> | (d'Orbigny & Lafresnaye, 1838) | SA: Amazonien | Rufous-tailed Foliage-gleaner |
| | <i>A. r. ruficaudata</i> | (d'Orbigny & Lafresnaye, 1838) | se amazonisches Brasilien, se Peru und n Bolivien | |
| | <i>A. r. subflavescens</i> | (Cabanis, 1873) | ne Ecuador, e Peru | |
| | <i>A. r. flavipectus</i> | (Phelps, WH & Gilliard, 1941) | se Kolumbien, s Venezuela, die Guyanas und ne Brasilien | |
| Rahmbrauen-Blattspäher | <i>Anabacerthia amaurotis</i> | (Temminck, 1823) | SA: se Brasilien, e Paraguay und ne Argentinien | White-browed Foliage-gleaner |
| Schuppenscheitel-Blattspäher | <i>Anabacerthia lichtensteini</i> | (Cabanis & Heine, 1860) | SA: se Brasilien bis e Paraguay und ne Argentinien | Ochre-breasted Foliage-gleaner |
| | <i>Syndactyla</i> | Reichenbach, 1853 | | |
| Ockerbrauen-Blattspäher | <i>Syndactyla rufosuperciliata</i> | (Lafresnaye, 1832) | SA: s Ecuador bis nw Argentinien, se SA | Buff-browed Foliage-gleaner |
| | <i>S. r. cabanisi</i> | (Taczanowski, 1875) | s Ecuador und n Peru bis z Bolivien | |
| | <i>S. r. oleaginea</i> | (Sclater, PL, 1884) | z Bolivien bis nw Argentinien | |
| | <i>S. r. rufosuperciliata</i> | (Lafresnaye, 1832) | se Brasilien | |
| | <i>S. r. acrita</i> | (Oberholser, 1901) | Paraguay, s Brasilien, Uruguay und ne Argentinien | |
| Rötelblattspäher | <i>Syndactyla dimidiata</i> | (Pelzeln, 1859) | SA: ne Paraguay und sw, se Brasilien | Planalto Foliage-gleaner |
| Tepuibaumspäher | <i>Syndactyla roraimae</i> | (Hellmayr, 1917) | SA: Tepuis | Tepui Foliage-gleaner |
| | <i>S. r. paraquensis</i> | (Phelps, WH & Phelps, WH Jr, 1947) | sz Venezuela | |
| | <i>S. r. duidae</i> | (Chapman, 1939) | Cerro Duida und Cerro Yavi (sz Venezuela und n Brasilien) | |
| | <i>S. r. roraimae</i> | (Hellmayr, 1917) | Roraima-Tepui (se Venezuela, w Guyana und n Brasilien) | |
| | <i>S. r. urutani</i> | (Phelps, WH Jr & Dickerman, 1980) | se Venezuela | |
| Streifenblattspäher | <i>Syndactyla subalaris</i> | (Sclater, PL, 1859) | MA, SA: Costa Rica bis nw Venezuela und z Peru | Lineated Foliage-gleaner |
| | <i>S. s. lineata</i> | (Lawrence, 1865) | Costa Rica und w Panama | |
| | <i>S. s. tacarcunae</i> | (Chapman, 1923) | e Panama und nw Kolumbien | |
| | <i>S. s. subalaris</i> | (Sclater, PL, 1859) | w Kolumbien und w Ecuador | |
| | <i>S. s. striolata</i> | (Todd, 1913) | e Anden von Kolumbien und w Anden von Venezuela | |
| | <i>S. s. olivacea</i> | Phelps, WH & Phelps, WH Jr, 1956 | sw Táchira (w Venezuela) | |
| | <i>S. s. mentalis</i> | (Taczanowski & Berlepsch, 1885) | e Ecuador bis z Peru | |
| Rosthals-Blattspäher | <i>Syndactyla ruficollis</i> | (Taczanowski, 1884) | SA: sw Ecuador, nw Peru | Rufous-necked Foliage-gleaner |
| Zimtbrauen-Blattspäher | <i>Syndactyla guttulata</i> | (Sclater, PL, 1858) | SA: n Venezuela | Guttulate Foliage-gleaner |
| | <i>S. g. guttulata</i> | (Sclater, PL, 1858) | n Venezuela | |
| | <i>S. g. pallida</i> | Zimmer, JT & Phelps, WH, 1944 | ne Venezuela | |
| Starkschnabel-Blattspäher | <i>Syndactyla ucayalae</i> | (Chapman, 1928) | SA: s, sw Amazonien | Peruvian Recurvebill |
| Ockerstrichel-Blattspäher | <i>Syndactyla striata</i> | (Carriker, 1935) | SA: w, z Bolivien | Bolivian Recurvebill |
| | <i>Ancistrops</i> | Sclater, PL, 1862 | | |
| Hakenschnabel-Blattspäher | <i>Ancistrops strigilatus</i> | (Spix, 1825) | SA: w, z Amazonien | Chestnut-winged Hookbill |
| | <i>Dendroma</i> | Swainson, 1837 | | |
| Ockerstirn-Blattspäher | <i>Dendroma rufa</i> | (Vieillot, 1818) | MA, SA: Costa Rica bis Venezuela, Bolivien und se Südamerika | Buff-fronted Foliage-gleaner |
| | <i>D. r. panerythra</i> | (Sclater, PL, 1862) | Costa Rica bis e Anden von Kolumbien | |
| | <i>D. r. riveti</i> | (Ménégaux & Hellmayr, 1906) | w Anden von Kolumbien und nw Ecuador | |
| | <i>D. r. columbiana</i> | (Cabanis & Heine, 1860) | n Venezuela | |
| | <i>D. r. cuchiverus</i> | (Phelps, WH & Phelps, WH Jr, 1949) | s Venezuela | |
| | <i>D. r. boliviana</i> | (Berlepsch, 1907) | e Ecuador bis z Bolivien | |
| | <i>D. r. chapadensis</i> | (Zimmer, JT, 1935) | sw Brasilien | |
| | <i>D. r. rufa</i> | (Vieillot, 1818) | e Brasilien bis e Paraguay und ne Argentinien | |
| Kastanienflügel-Blattspäher | <i>Dendroma erythroptera</i> | (Sclater, PL, 1856) | SA: Amazonien | Chestnut-winged Foliage-gleaner |
| | <i>D. e. erythroptera</i> | (Sclater, PL, 1856) | s Venezuela über w Amazonien bis ne Bolivien | |
| | <i>D. e. diluvialis</i> | (Griscom & Greenway, 1937) | ez Brasilien | |
| | <i>Clibanornis</i> | Sclater, PL & Salvin, 1873 | | |
| Halsflecken-Baumspäher | <i>Clibanornis dendrocolaptoides</i> | (Pelzeln, 1859) | SA: e Paraguay, ne Argentinien und s Brasilien | Canebrake Groundcreeper |
| Rötelbaumspäher | <i>Clibanornis rectirostris</i> | (Wied-Neuwied, M, 1831) | SA: sz Brasilien und ne Paraguay | Henna-capped Foliage-gleaner |
| Braunschulter-Baumspäher | <i>Clibanornis erythrocephalus</i> | (Chapman, 1919) | SA: sw Ecuador, nw Peru | Henna-hooded Foliage-gleaner |
| | <i>C. e. erythrocephalus</i> | (Chapman, 1919) | sw Ecuador und extremes nw Peru (Tumbes) | |
| | <i>C. e. palamblae</i> | (Zimmer, JT, 1935) | NW Peru (Piura, Lambayeque) | |
| Zimtkehl-Baumspäher | <i>Clibanornis rubiginosus</i> | (Sclater, PL, 1857) | MA, SA: s Mexiko bis n Bolivien und ne Amazonien | Ruddy Foliage-gleaner |
| | <i>C. r. guerrerensis</i> | (Salvin & Godman, 1891) | sw Mexiko | |
| | <i>C. r. rubiginosus</i> | (Sclater, PL, 1857) | e Mexiko | |
| | <i>C. r. veraepacis</i> | (Salvin & Godman, 1891) | s Mexiko bis Nicaragua | |
| | <i>C. r. fumosus</i> | (Salvin & Godman, 1891) | sw Costa Rica und w Panama | |
| | <i>C. r. saturatus</i> | (Chapman, 1915) | e Panama und nw Kolumbien | |
| | <i>C. r. sasaimae</i> | (Meyer de Schauensee, 1947) | w Hänge der e Anden in z Kolumbien | |
| | <i>C. r. nigricauda</i> | (Hartert, EJO, 1898) | w Kolumbien und w Ecuador | |
| | <i>C. r. venezuelanus</i> | (Zimmer, JT & Phelps, WH, 1947) | s Venezuela | |
| | <i>C. r. cinnamomeigula</i> | (Hellmayr, 1905) | e Hänge der e Anden von Kolumbien | |

| | | | | |
|------------------------------------|---|---|---|----------------------------------|
| | <i>C. r. caquetae</i> | (Meyer de Schauensee, 1947) | se Kolumbien und ne Ecuador | |
| | <i>C. r. brunnescens</i> | (Berlioz, 1927) | e Ecuador | |
| | <i>C. r. watkinsi</i> | (Hellmayr, 1912) | n Peru bis n Bolivien und sw Brasilien (Acre) | |
| | <i>C. r. obscurus</i> | (Pelzeln, 1859) | die Guyanas und ne Brasilien | |
| Rostbrust-Baumspäher | <i>Clibanornis rufipectus</i> | (Bangs, 1898) | SA: n Kolumbien | Santa Marta Foliage-gleaner |
| | <i>Thripadectes</i> | Sclater, PL, 1862 | | |
| Einfarbbaumspäher | <i>Thripadectes ignobilis</i> | (Sclater, PL & Salvin, 1879) | SA: Kolumbien, nw Ecuador | Uniform Treehunter |
| Streifenbaumspäher | <i>Thripadectes flammulatus</i> | (Eyton, 1849) | SA: w Venezuela bis n Peru | Flammulated Treehunter |
| | <i>T. f. bricenoi</i> | Berlepsch, 1907 | w Venezuela | |
| | <i>T. f. flammulatus</i> | (Eyton, 1849) | ne Kolumbien und sw Venezuela bis Ecuador und n Peru | |
| Braunrücken-Baumspäher | <i>Thripadectes scrutator</i> | Taczanowski, 1874 | SA: n Peru bis nz Bolivien | Peruvian Treehunter |
| Ockerkehl-Baumspäher | <i>Thripadectes rufobrunneus</i> | (Lawrence, 1865) | MA: Costa Rica, w Panama | Streak-breasted Treehunter |
| Schuppenkehl-Baumspäher | <i>Thripadectes melanorhynchus</i> | (Tschudi, 1844) | SA: Kolumbien bis z Peru | Black-billed Treehunter |
| | <i>T. m. striaticeps</i> | (Sclater, PL & Salvin, 1875) | Kolumbien | |
| | <i>T. m. melanorhynchus</i> | (Tschudi, 1844) | Ecuador und Peru | |
| Strichelbaumspäher | <i>Thripadectes holostictus</i> | (Sclater, PL & Salvin, 1876) | SA: z Kolumbien bis z Bolivien | Striped Treehunter |
| | <i>T. h. striatidorsus</i> | (Berlepsch & Taczanowski, 1884) | sw Kolumbien und w Ecuador | |
| | <i>T. h. holostictus</i> | (Sclater, PL & Salvin, 1876) | z Kolumbien bis sw Venezuela, e Ecuador und n Peru | |
| | <i>T. h. moderatus</i> | Zimmer, JT, 1935 | z Peru bis w Bolivien | |
| Ockerkinn-Baumspäher | <i>Thripadectes virgaticeps</i> | Lawrence, 1874 | SA: n Venezuela bis n Ecuador | Streak-capped Treehunter |
| | <i>T. v. klagesi</i> | (Hellmayr & Seilern, 1912) | n Venezuela | |
| | <i>T. v. tachirensis</i> | Phelps, WH & Phelps, WH Jr, 1958 | w Venezuela | |
| | <i>T. v. magdalenae</i> | Meyer de Schauensee, 1945 | nw, z Kolumbien | |
| | <i>T. v. sclateri</i> | Berlepsch, 1907 | sw Kolumbien | |
| | <i>T. v. virgaticeps</i> | Lawrence, 1874 | nw Ecuador | |
| | <i>T. v. sumaco</i> | Chapman, 1925 | e Ecuador | |
| | <i>Automolus</i> | Reichenbach, 1853 | | |
| Rostkappen-Baumspäher | <i>Automolus rufipileatus</i> | (Pelzeln, 1859) | SA: Amazonien | Chestnut-crowned Foliage-gleaner |
| | <i>A. r. consobrinus</i> | (Sclater, PL, 1870) | n, w Amazonien | |
| | <i>A. r. rufipileatus</i> | (Pelzeln, 1859) | Brasilien s des Amazonas | |
| Orangekehl-Baumspäher | <i>Automolus melanopezus</i> | (Sclater, PL, 1858) | SA: w, sw Amazonien | Brown-rumped Foliage-gleaner |
| Fahlkehl-Baumspäher | <i>Automolus ochrolaemus</i> | (Tschudi, 1844) | MA, SA: s Mexiko bis Amazonien | Buff-throated Foliage-gleaner |
| | <i>A. o. cervinigularis</i> | (Sclater, PL, 1857) | s Mexiko bis Belize und Guatemala | |
| | <i>A. o. hypophaeus</i> | Ridgway, 1909 | Honduras bis nw Panama | |
| | <i>A. o. pallidigularis</i> | Lawrence, 1862 | e Panama bis Kolumbien und nw Ecuador | |
| | <i>A. o. turdinus</i> | (Pelzeln, 1859) | Amazonien n des Amazonas | |
| | <i>A. o. ochrolaemus</i> | (Tschudi, 1844) | sw Amazonien s des Amazonas | |
| | <i>A. o. auricularis</i> | Zimmer, JT, 1935 | z Brasilien bis ne Bolivien | |
| Chiriquibaumspäher | <i>Automolus exsertus</i> | Bangs, 1901 | MA: sw Costa Rica bis w Panama | Chiriqui Foliage-gleaner |
| Strichelrücken-Baumspäher | <i>Automolus subulatus</i> | (Spix, 1824) | SA: Amazonien | Eastern Woodhaunter |
| | <i>A. s. lemae</i> | (Phelps, WH & Phelps, WH Jr, 1960) | sz, se Venezuela | |
| | <i>A. s. subulatus</i> | (Spix, 1824) | se Kolumbien, w Brasilien und n Bolivien | |
| Olivbauch-Baumspäher | <i>Automolus virgatus</i> | (Lawrence, 1867) | MA, SA: e Nicaragua bis w Ecuador | Western Woodhaunter |
| | <i>A. v. nicaraguae</i> | (Miller, W & Griscom, 1925) | e Nicaragua | |
| | <i>A. v. virgatus</i> | (Lawrence, 1867) | Costa Rica und w Panama | |
| | <i>A. v. assimilis</i> | Berlepsch & Taczanowski, 1884 | e Panama bis w Kolumbien und w Ecuador | |
| | <i>A. v. cordobae</i> | (Meyer de Schauensee, 1960) | nw Kolumbien | |
| Olivrücken-Baumspäher | <i>Automolus infuscatus</i> | (Sclater, PL, 1856) | SA: w, n Amazonien | Olive-backed Foliage-gleaner |
| | <i>A. i. infuscatus</i> | (Sclater, PL, 1856) | se Kolumbien, e Ecuador, e Peru und nw Bolivien | |
| | <i>A. i. badius</i> | Zimmer, JT, 1935 | e Kolumbien, s Venezuela und nw Brasilien | |
| | <i>A. i. cervicalis</i> | (Sclater, PL, 1889) | se Venezuela, die Guyanas und ne Brasilien | |
| | <i>A. i. purusianus</i> | Todd, 1948 | w Brasilien | |
| Dunkelbaumspäher | <i>Automolus paraensis</i> | Hartert, EJO, 1902 | SA: sz amazonisches Brasilien | Para Foliage-gleaner |
| Weißkehl-Baumspäher | <i>Automolus lammi</i> | Zimmer, JT, 1947 | SA: ne Brasilien | Pernambuco Foliage-gleaner |
| Weißbaugen-Baumspäher | <i>Automolus leucophthalmus</i> | (Wied-Neuwied, M, 1821) | SA: e, se | White-eyed Foliage-gleaner |
| | <i>A. l. leucophthalmus</i> | (Wied-Neuwied, M, 1821) | e Brasilien | |
| | <i>A. l. sulphurascens</i> | (Lichtenstein, MHC, 1823) | s Brasilien, e Paraguay und ne Argentinien | |
| | <i>Premnoplex</i> | Cherrie, 1891 | | |
| Hellkehl-Stachelschwanz | <i>Premnoplex brunnescens</i> | (Sclater, PL, 1856) | MA, SA: Costa Rica bis nw Venezuela und z Bolivien | Spotted Barbtail |
| | <i>P. b. brunneicauda</i> | (Lawrence, 1865) | Costa Rica und w Panama | |
| | <i>P. b. albescens</i> | Griscom, 1927 | e Panama | |
| | <i>P. b. coloratus</i> | Bangs, 1902 | Sierra Nevada de Santa Marta (ne Kolumbien) | |
| | <i>P. b. rostratus</i> | Hellmayr & Seilern, 1912 | n Venezuela | |
| | <i>P. b. brunnescens</i> | (Sclater, PL, 1856) | Anden von Kolumbien, Venezuela, Ecuador bis sz Peru | |
| | <i>P. b. stictonotus</i> | (Berlepsch, 1901) | Anden von s Peru und n Bolivien | |
| Weißkehl-Stachelschwanz | <i>Premnoplex tatei</i> | Chapman, 1925 | SA: ne Venezuela | White-throated Barbtail |
| | <i>P. t. tatei</i> | Chapman, 1925 | n Venezuela | |
| "Ockerkehl-Stachelschwanz" | <i>P. t. pariae</i> | Phelps, WH & Phelps, WH Jr, 1949 | ne Venezuela | |
| | <i>Margarornis</i> | Reichenbach, 1853 | | |
| Fleckenbrust-Stachelschwanz | <i>Margarornis bellulus</i> | Nelson, 1912 | MA: e Panama | Beautiful Treerunner |
| Rostbrust-Stachelschwanz | <i>Margarornis rubiginosus</i> | Lawrence, 1865 | MA: Costa Rica, Panama | Ruddy Treerunner |
| | <i>M. r. rubiginosus</i> | Lawrence, 1865 | Costa Rica und w Panama | |
| | <i>M. r. boultoni</i> | Griscom, 1924 | z Panama | |
| Schmuckbrust-Stachelschwanz | <i>Margarornis stellatus</i> | Sclater, PL & Salvin, 1873 | SA: Kolumbien, Ecuador | Star-chested Treerunner |
| Tropfenbrust-Stachelschwanz | <i>Margarornis squamiger</i> | (d'Orbigny & Lafresnaye, 1838) | SA: w Venezuela bis Bolivien | Pearled Treerunner |
| | <i>M. s. perlatus</i> | (Lesson, RP, 1844) | w Venezuela und Kolumbien bis n Peru | |

| | | | | |
|--|---|--|---|-----------------------------|
| | <i>M. s. peruvianus</i> | Cory, 1913 | n, z Peru | |
| | <i>M. s. squamiger</i> | (d'Orbigny & Lafresnaye, 1838) | s Peru und w Bolivien | |
| Stachelschwanzschlüpfer | <i>Aphrastura</i> <i>Aphrastura spinicauda</i> | Oberholser, 1899 (Gmelin, JF, 1789) | SA: z, s Chile und sw Argentinien | Thorn-tailed Rayadito |
| | <i>A. s. spinicauda</i> | (Gmelin, JF, 1789) | z, s Chile und w, s Argentinien | |
| | <i>A. s. bullocki</i> | Chapman, 1934 | Mocha (vor Chile) | |
| | <i>A. s. fulva</i> | Angelini, 1905 | Chiloé (vor Chile) | |
| Inselschlüpfen | <i>Aphrastura masafuerae</i> | (Philippi & Landbeck, 1866) | SA: Juan-Fernández-Inseln | Masafuera Rayadito |
| | <i>Sylviorthorhynchus</i> | Gay, 1845 | | |
| Fadenschwanzschlüpfer | <i>Sylviorthorhynchus desmurei</i> | Gay, 1845 | SA: z, s Chile und sw Argentinien | Des Murs's Wiretail |
| Roststirn-Meisenschlüpfer | <i>Sylviorthorhynchus yanacensis</i> | (Carriker, 1933) | SA: Peru bis nw Argentinien | Tawny Tit-Spinetail |
| | <i>Leptasthenura</i> | Reichenbach, 1853 | | |
| Braunkappen-Meisenschlüpfer | <i>Leptasthenura fuliginiceps</i> | (d'Orbigny & Lafresnaye, 1837) | SA: Bolivien bis nw, wz Argentinien | Brown-capped Tit-Spinetail |
| | <i>L. f. fuliginiceps</i> | (d'Orbigny & Lafresnaye, 1837) | w Bolivien | |
| | <i>L. f. paranensis</i> | Sclater, PL, 1862 | w Argentinien | |
| Haubenmeisenschlüpfer | <i>Leptasthenura platensis</i> | Reichenbach, 1853 | SA: n Argentinien und z Paraguay bis s Brasilien, Uruguay und ez Argentinien | Tufted Tit-Spinetail |
| Zimtspiegel-Meisenschlüpfer | <i>Leptasthenura aegithaloides</i> | (Kittlitz, 1830) | SA: s Peru über Südkegel | Plain-mantled Tit-Spinetail |
| | <i>L. a. grisescens</i> | Hellmayr, 1925 | küstennahes s Peru und n Chile | |
| "Ockerbauch-Meisenschlüpfer" | <i>L. a. berlepschi</i> | Hartert, EJO, 1909 | Altiplano von s Peru, w Bolivien, n Chile und nw Argentinien | |
| | <i>L. a. aegithaloides</i> | (Kittlitz, 1830) | z Chile | |
| "Hellbauch-Meisenschlüpfer" | <i>L. a. pallida</i> | Dabbene, 1920 | w, z Argentinien und s Chile | |
| Isabellstreifen-Meisenschlüpfer | <i>Leptasthenura striolata</i> | (Pelzeln, 1856) | SA: se Brasilien | Striolated Tit-Spinetail |
| Rostkappen-Meisenschlüpfer | <i>Leptasthenura pileata</i> | Sclater, PL, 1881 | SA: Peru | Rusty-crowned Tit-Spinetail |
| | <i>L. p. cajabambae</i> | Chapman, 1921 | n, z Peru | |
| | <i>L. p. pileata</i> | Sclater, PL, 1881 | wz Peru | |
| | <i>L. p. latistriata</i> | Koepcke, 1965 | sz Peru | |
| Graubauch-Meisenschlüpfer | <i>Leptasthenura xenothorax</i> | Chapman, 1921 | SA: s Peru | White-browed Tit-Spinetail |
| Rostspiegel-Meisenschlüpfer | <i>Leptasthenura striata</i> | (Philippi & Landbeck, 1863) | SA: w Peru bis nw Chile | Streak-backed Tit-Spinetail |
| | <i>L. s. superciliaris</i> | Hellmayr, 1932 | wz Peru | |
| | <i>L. s. albigularis</i> | Morrison, 1938 | sw Peru | |
| | <i>L. s. striata</i> | (Philippi & Landbeck, 1863) | extremes sw Peru und nw Chile | |
| Andenmeisenschlüpfer | <i>Leptasthenura andicola</i> | Sclater, PL, 1870 | SA: w Venezuela bis n Bolivien | Andean Tit-Spinetail |
| | <i>L. a. certhia</i> | (Madarász, G, 1903) | w Venezuela | |
| | <i>L. a. extima</i> | Todd, 1916 | Sierra Nevada de Santa Marta (ne Kolumbien) | |
| | <i>L. a. exterior</i> | Todd, 1919 | e Anden von z Kolumbien | |
| | <i>L. a. andicola</i> | Sclater, PL, 1870 | z Anden von Kolumbien und Ecuador | |
| | <i>L. a. peruviana</i> | Chapman, 1919 | Peru bis n Bolivien | |
| Araukarienmeisenschlüpfer | <i>Leptasthenura setaria</i> | (Temminck, 1824) | SA: ne Argentinien und se Brasilien | Araucaria Tit-Spinetail |
| | <i>Phacellodomus</i> | Reichenbach, 1853 | | |
| Rotstirn-Bündelnister | <i>Phacellodomus rufifrons</i> | (Wied-Neuwied, M, 1821) | SA: weit verbreitet | Rufous-fronted Thornbird |
| | <i>P. r. peruvianus</i> | Hellmayr, 1925 | s Ecuador und n Peru | |
| | <i>P. r. specularis</i> | Hellmayr, 1925 | ne Brasilien | |
| | <i>P. r. rufifrons</i> | (Wied-Neuwied, M, 1821) | e Brasilien | |
| | <i>P. r. sincipitalis</i> | Cabanis, 1883 | e Bolivien, s Brasilien, nz Paraguay und nw Argentinien | |
| Blasskehl-Bündelnister | <i>Phacellodomus inornatus</i> | Ridgway, 1887 | SA: n Kolumbien, n Venezuela | Plain Thornbird |
| | <i>P. i. inornatus</i> | Ridgway, 1887 | nz Venezuela | |
| | <i>P. i. castilloi</i> | Phelps, WH Jr & Aveledo, 1987 | ne Kolumbien und w, z Venezuela | |
| Strichelstirn-Bündelnister | <i>Phacellodomus striaticeps</i> | (d'Orbigny & Lafresnaye, 1838) | SA: s Peru bis n Argentinien | Streak-fronted Thornbird |
| | <i>P. s. griseipectus</i> | Chapman, 1919 | s Peru | |
| | <i>P. s. striaticeps</i> | (d'Orbigny & Lafresnaye, 1838) | w Bolivien und nw Argentinien | |
| Zwergbündelnister | <i>Phacellodomus sibilatrix</i> | Sclater, PL, 1879 | SA: s Bolivien und n Paraguay bis zw Uruguay und z, e Argentinien | Little Thornbird |
| Graunacken-Bündelnister | <i>Phacellodomus dorsalis</i> | Salvin, 1895 | SA: n Peru | Chestnut-backed Thornbird |
| Sprenkelbrust-Bündelnister | <i>Phacellodomus maculipectus</i> | Cabanis, 1883 | SA: z Bolivien bis nw Argentinien | Spot-breasted Thornbird |
| Fleckenbrust-Bündelnister | <i>Phacellodomus striaticollis</i> | (d'Orbigny & Lafresnaye, 1838) | SA: ne Argentinien, Uruguay und s Brasilien | Freckle-breasted Thornbird |
| Rostflügel-Bündelnister | <i>Phacellodomus ruber</i> | (Vieillot, 1817) | SA: w Bolivien bis z Brasilien, Paraguay und n Argentinien | Greater Thornbird |
| Rotaugen-Bündelnister | <i>Phacellodomus erythrophthalmus</i> | (Wied-Neuwied, M, 1821) | SA: e Brasilien | Orange-eyed Thornbird |
| Orangebrust-Bündelnister | <i>Phacellodomus ferrugineigula</i> | (Pelzeln, 1858) | SA: se Brasilien, n Uruguay und ne Argentinien | Orange-breasted Thornbird |
| | <i>Hellmayrea</i> | Stolzmann, 1926 | | |
| Kurzschwanz-Dickichtschlüpfer | <i>Hellmayrea gularis</i> | (Lafresnaye, 1843) | SA: nw Venezuela bis z Peru | White-browed Spinetail |
| | <i>H. g. gularis</i> | (Lafresnaye, 1843) | Anden von Kolumbien, Ecuador und n Peru | |
| | <i>H. g. brunneidorsalis</i> | (Phelps, WH & Phelps, WH Jr, 1953) | Sierra de Perijá (ne Kolumbien und nw Venezuela) | |
| | <i>H. g. cinereiventris</i> | (Chapman, 1912) | Anden von w Venezuela | |
| | <i>H. g. rufiventris</i> | (Berlepsch & Stolzmann, 1896) | Anden von n, z Peru | |
| | <i>Anumbius</i> | d'Orbigny & Lafresnaye, 1838 | | |
| Weißkehl-Bündelnister | <i>Anumbius annumbi</i> | (Vieillot, 1817) | SA: Paraguay und z Brasilien bis z Argentinien | Firewood-gatherer |
| | <i>Coryphistera</i> | Burmeister, 1860 | | |
| Chacobuschläufer | <i>Coryphistera alaudina</i> | Burmeister, 1860 | SA: sz | Lark-like Brushrunner |
| | <i>C. a. campicola</i> | Todd, 1915 | se Bolivien und w Paraguay | |
| | <i>C. a. alaudina</i> | Burmeister, 1860 | s Bolivien bis s Brasilien und n Argentinien | |
| | <i>Asthenes</i> | Reichenbach, 1853 | | |
| Rostbürzelcanastero | <i>Asthenes dorbignyi</i> | (Reichenbach, 1853) | SA: Bolivien bis nw Argentinien | Rusty-vented Canastero |
| | <i>A. d. consobrina</i> | Hellmayr, 1925 | w Bolivien | |
| | <i>A. d. dorbignyi</i> | (Reichenbach, 1853) | z Bolivien und nw Argentinien | |
| Dunkelflügelcanastero | <i>Asthenes arequipae</i> | (Sclater, PL & Salvin, 1869) | SA: sw Peru, w Bolivien und n Chile | Dark-winged Canastero |

| | | | | |
|----------------------------------|--|--|--|----------------------------|
| Grauwangencanastero | <i>Asthenes huancavelicae</i> <i>A. h. usheri</i> <i>A. h. huancavelicae</i> | Morrison, 1938 Morrison, 1947 Morrison, 1938 | SA: sz Peru Apurimac (sz Peru) Ancash, Huancavelico und Ayacucho (w, sz Peru) | Pale-tailed Canastero |
| Cordillera-Real-Canastero | <i>Asthenes berlepschi</i> | (Hellmayr, 1917) | SA: nw Bolivien | Berlepsch's Canastero |
| Kurzschnabelcanastero | <i>Asthenes baeri</i> <i>A. b. chacoensis</i> <i>A. b. baeri</i> <i>A. b. neiffi</i> | (Berlepsch, 1906) Brodkorb, 1938 (Berlepsch, 1906) (Contreras, 1980) | SA: se, sz sz Bolivien und nw Paraguay s Bolivien und w Paraguay bis se Brasilien, w Uruguay und z Argentinien w Argentinien | Short-billed Canastero |
| Minas-Gerais-Canastero | <i>Asthenes luizae</i> | Vielliard, 1990 | SA: se Brasilien | Cipo Canastero |
| Ockerbrustcanastero | <i>Asthenes hudsoni</i> | (Sclater, PL, 1874) | SA: z, s Uruguay und ne Argentinien | Hudson's Canastero |
| Graubrustcanastero | <i>Asthenes anthoides</i> | (King, PP, 1831) | SA: s Chile, sw Argentinien | Austral Canastero |
| Dunkelrückencanastero | <i>Asthenes urubambensis</i> <i>A. u. huallagae</i> <i>A. u. urubambensis</i> | (Chapman, 1919) (Zimmer, JT, 1924) (Chapman, 1919) | SA: z Peru bis w Bolivien z Peru s Peru und w Bolivien | Line-fronted Canastero |
| Weißstrichelcanastero | <i>Asthenes flammulata</i> <i>A. f. multostriata</i> <i>A. f. quindiana</i> <i>A. f. flammulata</i> <i>A. f. pallida</i> <i>A. f. taczanowskii</i> | (Jardine, 1850) (Sclater, PL, 1858) (Chapman, 1915) (Jardine, 1850) Carriker, 1933 (Berlepsch & Stolzmann, 1894) | SA: Kolumbien bis z Peru e Anden von Kolumbien z Anden von Kolumbien w Anden von s Kolumbien, Ecuador und extremes n Peru nw Peru n, z Peru | Many-striped Canastero |
| Braunschwanzcanastero | <i>Asthenes virgata</i> | (Sclater, PL, 1874) | SA: z, s Peru | Junin Canastero |
| Roststirncanastero | <i>Asthenes maculicauda</i> | (Berlepsch, 1901) | SA: s Peru, Bolivien und nw Argentinien | Scribble-tailed Canastero |
| Strichelrückencanastero | <i>Asthenes wyatti</i> <i>A. w. wyatti</i> <i>A. w. sanctaemartae</i> <i>A. w. phelpsi</i> <i>A. w. mucuchiesi</i> <i>A. w. aequatorialis</i> <i>A. w. azuay</i> <i>A. w. graminicola</i> | (Sclater, PL & Salvin, 1871) (Sclater, PL & Salvin, 1871) Todd, 1950 Chesser, 2016 Phelps, WH & Gilliard, 1941 (Chapman, 1921) (Chapman, 1923) (Sclater, PL, 1874) | SA: Venezuela bis Peru e Anden von n Kolumbien Sierra Nevada de Santa Marta (ne Kolumbien) ne Kolumbien und nw Venezuela Mérida und Trujillo (w Venezuela) z Ecuador s Ecuador z, s Peru | Streak-backed Canastero |
| Rötelflügelcanastero | <i>Asthenes sclateri</i> <i>A. s. punensis</i> <i>A. s. cuchacanchae</i> <i>A. s. lilloi</i> <i>A. s. sclateri</i> <i>A. s. brunnescens</i> | (Cabanis, 1878) (Berlepsch & Stolzmann, 1901) (Chapman, 1921) (Oustalet, 1904) (Cabanis, 1878) Nores & Yzurieta, 1983 | SA: Peru bis nw Argentinien s Peru und w Bolivien z Bolivien und nw Argentinien (Salta) nw Argentinien Sierra de Córdoba (nz Argentinien) Sierra de San Luis (z Argentinien) | Puna Canastero |
| Streifenkehlcanastero | <i>Asthenes humilis</i> <i>A. h. cajamarcae</i> <i>A. h. humilis</i> <i>A. h. robusta</i> | (Cabanis, 1873) Zimmer, JT, 1936 (Cabanis, 1873) (Berlepsch, 1901) | SA: Peru, n Bolivien nw Peru z Peru s Peru und n Bolivien | Streak-throated Canastero |
| Graslandcanastero | <i>Asthenes modesta</i> <i>A. m. proxima</i> <i>A. m. modesta</i> <i>A. m. hilereti</i> <i>A. m. rostrata</i> <i>A. m. serrana</i> <i>A. m. cordobae</i> <i>A. m. australis</i> | (Eyton, 1852) (Chapman, 1921) (Eyton, 1852) (Oustalet, 1904) (Berlepsch, 1901) Nores, 1986 Nores & Yzurieta, 1980 Hellmayr, 1925 | SA: Peru über s Argentinien z, s Peru sw Peru, w Bolivien, n Chile und nw Argentinien Tucumán und Catamarca (nw Argentinien) z Bolivien wz Argentinien z Argentinien z, s Chile und z, s Argentinien | Cordilleran Canastero |
| Blasscanastero | <i>Asthenes moreirae</i> | (Miranda-Ribeiro, 1905) | SA: se Brasilien | Itatiaia Spinetail |
| Dünnschnabelcanastero | <i>Asthenes pyrrholeuca</i> <i>A. p. pyrrholeuca</i> <i>A. p. sordida</i> | (Vieillot, 1817) (Vieillot, 1817) (Lesson, RP, 1839) | SA: Südkegel z, s Argentinien z, s Chile und wz Argentinien | Sharp-billed Canastero |
| Schwarzkehlcanastero | <i>Asthenes harterti</i> <i>A. h. harterti</i> <i>A. h. bejaranoi</i> | (Berlepsch, 1901) (Berlepsch, 1901) (Remsen, 1981) | SA: n, z Bolivien n Bolivien z Bolivien | Black-throated Thistletail |
| Punacanastero | <i>Asthenes helleri</i> | (Chapman, 1923) | SA: s Peru und n Bolivien | Puna Thistletail |
| Rostkehlcanastero | <i>Asthenes vilcabambae</i> | (Vaurie, Weske & Terborgh, 1972) | SA: Vilcabamba (sz Peru) | Vilcabamba Thistletail |
| Kastanienkehlcanastero | <i>Asthenes ayacuchensis</i> | (Vaurie, Weske & Terborgh, 1972) | SA: n Ayacucho (s Peru) | Ayacucho Thistletail |
| Rostschwanzcanastero | <i>Asthenes pudibunda</i> <i>A. p. neglecta</i> <i>A. p. pudibunda</i> <i>A. p. grisior</i> | (Sclater, PL, 1874) (Cory, 1916) (Sclater, PL, 1874) Koepcke, 1961 | SA: nw Peru bis n Chile nw Peru w Peru sw Peru und n Chile | Canyon Canastero |
| Rostgesichtcanastero | <i>Asthenes ottonis</i> | (Berlepsch, 1901) | SA: sz Peru | Rusty-fronted Canastero |
| Dornbuschcanastero | <i>Asthenes heterura</i> | (Berlepsch, 1901) | SA: n Bolivien bis nw Argentinien | Maquis Canastero |
| Brillencanastero | <i>Asthenes palpebralis</i> | (Cabanis, 1873) | SA: z Peru | Eye-ringed Thistletail |
| Ockerbrauencanastero | <i>Asthenes coryi</i> | (Berlepsch, 1888) | SA: w Venezuela | Ochre-browed Thistletail |
| Perijacanastero | <i>Asthenes perijana</i> | (Phelps, WH Jr, 1977) | SA: n Kolumbien, nw Venezuela | Perija Thistletail |
| Graubauchcanastero | <i>Asthenes fuliginosa</i> <i>A. f. fuliginosa</i> <i>A. f. fumigata</i> <i>A. f. peruviana</i> <i>A. f. plengei</i> | (Lafresnaye, 1843) (Lafresnaye, 1843) (Borrero, 1960) (Cory, 1916) (O'Neill & Parker, TA, 1976) | SA: w Venezuela bis z Peru e Kolumbien, w Venezuela und n Ecuador z Kolumbien n Peru z Peru | White-chinned Thistletail |
| Olivrückencanastero | <i>Asthenes griseomurina</i> <i>Acroatornis</i> | (Sclater, PL, 1882) | SA: s Ecuador, n Peru | Mouse-colored Thistletail |
| Plantagenschlüpf | <i>Acroatornis fonsecai</i> | Pacheco, Whitney & Gonzaga, 1996 | SA: e Brasilien | Pink-legged Graveteiro |

| | | | | |
|--------------------------------|--|---|---|-----------------------------|
| Orangestirn-Bündelnister | <i>Metopothrix</i> <i>Metopothrix aurantiaca</i> | Sclater, PL & Salvin, 1866 Sclater, PL & Salvin, 1866 | SA: w Amazonien | Orange-fronted Plushcrown |
| Flügelbindenschlüpfer | <i>Xenerpestes</i> <i>Xenerpestes minlosi</i> <i>X. m. minlosi</i> <i>X. m. umbraticus</i> | Berlepsch, 1886 Berlepsch, 1886 Berlepsch, 1886 Wetmore, 1951 | MA, SA: e Panama bis n Kolumbien und nw Ecuador karibische Hänge von e Panama und n Kolumbien Darién (e Panama) und nw Kolumbien bis nw Ecuador | Double-banded Greytail |
| Roststirnschlüpfer | <i>Xenerpestes singularis</i> <i>Siptornis</i> | (Taczanowski & Berlepsch, 1885) Reichenbach, 1853 | SA: Ecuador bis n Peru | Equatorial Greytail |
| Brillenschlüpfer | <i>Siptornis striaticollis</i> <i>S. s. striaticollis</i> <i>S. s. nortoni</i> | (Lafresnaye, 1843) (Lafresnaye, 1843) Graves, GR & Robbins, 1987 | SA: Kolumbien bis n Peru Kolumbien Ecuador und n Peru | Spectacled Prickletail |
| Tepuistachelschwanz | <i>Roraimia</i> <i>Roraimia adusta</i> <i>R. a. obscuradorsalis</i> <i>R. a. mayri</i> <i>R. a. duidae</i> <i>R. a. adusta</i> | Chapman, 1929 (Salvin & Godman, 1884) Phelps, WH & Phelps, WH Jr, 1948 (Phelps, WH Jr, 1977) Chapman, 1939 (Salvin & Godman, 1884) | SA: Tepuis se Venezuela s Bolivar (se Venezuela) s Amazonas (s Venezuela) e Venezuela, w Guyana und extremes n Brasilien | Roraiman Barbtail |
| Strichelbauchcanastero | <i>Thripophaga</i> <i>Thripophaga macroura</i> | Cabanis, 1847 (Wied-Neuwied, M, 1821) | SA: se Brasilien | Striated Softtail |
| Strichelkehlcanastero | <i>Thripophaga cherriei</i> | Berlepsch & Hartert, EJO, 1902 | SA: sz Venezuela | Orinoco Softtail |
| Orinokocanastero | <i>Thripophaga amacurensis</i> | Hilty, Ascanio & Whittaker, 2013 | SA: n Venezuela | Delta Amacuro Softtail |
| Rostflügelcanastero | <i>Thripophaga fusciceps</i> <i>T. f. dimorpha</i> <i>T. f. obidensis</i> <i>T. f. fusciceps</i> | Sclater, PL, 1889 Bond, J & Meyer de Schauensee, 1941 Todd, 1925 Sclater, PL, 1889 | SA: w, z Amazonien e Ecuador und ne, se Peru z Brasilien n Bolivien | Plain Softtail |
| Graustirncanastero | <i>Thripophaga berlepschi</i> <i>Limnocitites</i> | Hellmayr, 1905 Hellmayr, 1925 | SA: n Peru | Russet-mantled Softtail |
| Grauscheitel-Riedschlüpfer | <i>Limnocitites rectirostris</i> | (Gould, 1839) | SA: ne Argentinien, s Uruguay und s Brasilien | Straight-billed Reedhaunter |
| Flügelspiegel-Riedschlüpfer | <i>Limnocitites sulphuriferus</i> | (Burmeister, 1869) | SA: s Brasilien, Uruguay und ne Argentinien | Sulphur-bearded Reedhaunter |
| Marcapata-Baumschlüpfer | <i>Cranioleuca</i> <i>Cranioleuca marcapatae</i> <i>C. m. weskei</i> <i>C. m. marcapatae</i> | Reichenbach, 1853 Zimmer, JT, 1935 Remsen, 1984 Zimmer, JT, 1935 | SA: se Peru Vilcabamba (sz Peru) Marcapata (se Peru) | Marcapata Spinetail |
| Hellscheitel-Baumschlüpfer | <i>Cranioleuca albiceps</i> <i>C. a. albiceps</i> <i>C. a. discolor</i> | (d'Orbigny & Lafresnaye, 1837) (d'Orbigny & Lafresnaye, 1837) Zimmer, JT, 1935 | SA: s Peru bis z Bolivien s Peru und w Bolivien z Bolivien | Light-crowned Spinetail |
| Rostrücken-Baumschlüpfer | <i>Cranioleuca vulpina</i> <i>C. v. apurensis</i> <i>C. v. vulpina</i> <i>C. v. foxi</i> <i>C. v. reiseri</i> | (Pelzeln, 1856) Zimmer, JT & Phelps, WH, 1948 (Pelzeln, 1856) Bond, J & Meyer de Schauensee, 1940 (Reichenberger, 1922) | SA: Amazonien und z, e Brasilien w Venezuela ne Kolumbien bis z, s Venezuela, w Guyana und n, z Brasilien bis ne Bolivien z Bolivien ne Brasilien | Rusty-backed Spinetail |
| Weißkinn-Baumschlüpfer | <i>Cranioleuca dissita</i> | Wetmore, 1957 | MA: Panama (Coiba) | Coiba Spinetail |
| Flussbaumschlüpfer | <i>Cranioleuca vulpecula</i> | (Sclater, PL & Salvin, 1866) | SA: w Amazonas und Zuflüsse | Parker's Spinetail |
| Strichelscheitel-Baumschlüpfer | <i>Cranioleuca subcristata</i> <i>C. s. subcristata</i> <i>C. s. fuscivertex</i> | (Sclater, PL, 1874) (Sclater, PL, 1874) Phelps, WH & Phelps, WH Jr, 1955 | SA: n Venezuela, Kolumbien ne Kolumbien und n Venezuela Sierra de Perijá (ne Kolumbien und nw Venezuela) | Crested Spinetail |
| Streifenscheitel-Baumschlüpfer | <i>Cranioleuca pyrrhophia</i> <i>C. p. rufipennis</i> <i>C. p. striaticeps</i> <i>C. p. pyrrhophia</i> | (Vieillot, 1818) (Sclater, PL & Salvin, 1879) (d'Orbigny & Lafresnaye, 1837) (Vieillot, 1818) | SA: sz, se w Bolivien z Bolivien s Bolivien bis s Brasilien, Uruguay und n Argentinien | Stripe-crowned Spinetail |
| La-Paz-Baumschlüpfer | <i>Cranioleuca henricae</i> | Maijer & Fjeldså, 1997 | SA: z Bolivien | Bolivian Spinetail |
| Braunoliv-Baumschlüpfer | <i>Cranioleuca obsoleta</i> | (Reichenbach, 1853) | SA: s Brasilien, e Paraguay und ne Argentinien | Olive Spinetail |
| Minas-Gerais-Baumschlüpfer | <i>Cranioleuca pallida</i> | (Wied-Neuwied, M, 1831) | SA: se Brasilien | Pallid Spinetail |
| Graukopf-Baumschlüpfer | <i>Cranioleuca semicinerea</i> | (Reichenbach, 1853) | SA: e Brasilien | Grey-headed Spinetail |
| Fahlkappen-Baumschlüpfer | <i>Cranioleuca albicapilla</i> <i>C. a. albicapilla</i> <i>C. a. albigula</i> | (Cabanis, 1873) (Cabanis, 1873) Zimmer, JT, 1924 | SA: z, s Peru z Peru s Peru | Creamy-crested Spinetail |
| Rotgesicht-Baumschlüpfer | <i>Cranioleuca erythrops</i> <i>C. e. rufigenis</i> <i>C. e. griseigularis</i> <i>C. e. erythrops</i> | (Sclater, PL, 1860) (Lawrence, 1868) (Ridgway, 1909) (Sclater, PL, 1860) | MA, SA: Costa Rica bis w Ecuador Costa Rica und w Panama e Panama und w, z Kolumbien w Ecuador | Red-faced Spinetail |
| Tepuibauschlüpfer | <i>Cranioleuca demissa</i> <i>C. d. cardonai</i> <i>C. d. demissa</i> | (Salvin & Godman, 1884) (Phelps, WH Jr & Dickerman, 1980) (Salvin & Godman, 1884) | SA: Tepuis s Venezuela se Venezuela, wz Guyana und n Brasilien (n Roraima) | Tepui Spinetail |
| Santa-Marta-Baumschlüpfer | <i>Cranioleuca hellmayri</i> | (Bangs, 1907) | SA: n Kolumbien | Streak-capped Spinetail |
| Graubrauen-Baumschlüpfer | <i>Cranioleuca curtata</i> <i>C. c. curtata</i> <i>C. c. cisandina</i> <i>C. c. debilis</i> | (Sclater, PL, 1870) (Sclater, PL, 1870) (Taczanowski, 1882) (Berlepsch & Stolzmann, 1906) | SA: z Kolumbien bis z Bolivien e Anden von Kolumbien e Anden von s Kolumbien, e Ecuador und n Peru Anden von z Peru bis z Bolivien | Ash-browed Spinetail |
| Olivrückens-Baumschlüpfer | <i>Cranioleuca antisiensis</i> <i>C. a. antisiensis</i> <i>C. a. palamblae</i> <i>C. a. baroni</i> <i>C. a. capitalis</i> <i>C. a. zaratensis</i> | (Sclater, PL, 1859) (Sclater, PL, 1859) (Chapman, 1923) (Salvin, 1895) Zimmer, JT, 1924 Koepcke, 1961 | SA: sw Ecuador, Peru sw Ecuador nw Peru n Anden von Peru Huánuco (z Peru) Pasco und Lima (sz, sw Peru) | Line-cheeked Spinetail |

| | | | | |
|----------------------------------|---|--|--|----------------------------|
| Fleckenbrust-Baumschläpfer | <i>Cranioleuca gutturata</i> | (d'Orbigny & Lafresnaye, 1838) | SA: Amazonien | Speckled Spinetail |
| Schuppenbauch-Baumschläpfer | <i>Cranioleuca muelleri</i> <i>Pseudasthenes</i> | (Hellmayr, 1911) Derryberry, Claramunt, O'Quin, Aleixo, Chesser, Remsen & Brumfield, 2010 | SA: e Amazonas | Scaled Spinetail |
| Rostschultercanastero | <i>Pseudasthenes humicola</i> <i>P. h. goodalli</i> <i>P. h. humicola</i> <i>P. h. polysticta</i> | (Kittlitz, 1830) (Marin, Kiff & Peña, 1989) (Kittlitz, 1830) (Hellmayr, 1925) | SA: n, z Chile n Chile nz Chile; Argentinien? s Chile | Dusky-tailed Canastero |
| Fleckenkehlcanastero | <i>Pseudasthenes patagonica</i> | (d'Orbigny, 1839) | SA: se Argentinien | Patagonian Canastero |
| Weißkinncanastero | <i>Pseudasthenes steinbachi</i> | (Hartert, EJO, 1909) | SA: w Argentinien | Steinbach's Canastero |
| Kaktuscanastero | <i>Pseudasthenes cactorum</i> <i>Spartonoica</i> | (Koepcke, 1959) Peters, JL, 1950 | SA: w Peru | Cactus Canastero |
| Strichelrücken-Dickichtschlüpfer | <i>Spartonoica maluroides</i> <i>Pseudoseisura</i> | (d'Orbigny & Lafresnaye, 1837) Reichenbach, 1853 | SA: s Brasilien und Uruguay bis z Argentinien | Bay-capped Wren-Spinetail |
| Zimthaubenläufer | <i>Pseudoseisura cristata</i> | (Spix, 1824) | SA: e Brasilien | Caatinga Cacholote |
| Grauschopf-Haubenläufer | <i>Pseudoseisura unirufa</i> | (d'Orbigny & Lafresnaye, 1838) | SA: nz Bolivien, e Bolivien und sw Brasilien | Grey-crested Cacholote |
| Braunhaubenläufer | <i>Pseudoseisura lophotes</i> <i>P. l. lophotes</i> <i>P. l. argentina</i> | (Reichenbach, 1853) Parkes, 1960 | SA: sz, se s Bolivien und w Paraguay n, z Argentinien, se Brasilien und Uruguay | Brown Cacholote |
| Weißkehl-Haubenläufer | <i>Pseudoseisura gutturalis</i> <i>P. g. ochroleuca</i> <i>P. g. gutturalis</i> <i>Certhiaxis</i> | (d'Orbigny & Lafresnaye, 1838) Olrog, 1959 (d'Orbigny & Lafresnaye, 1838) Lesson, RP, 1844 | SA: Argentinien nw Argentinien z Argentinien | White-throated Cacholote |
| Gelbkinn-Riedschlüpfer | <i>Certhiaxis cinnamomeus</i> <i>C. c. fuscifrons</i> <i>C. c. marabinus</i> <i>C. c. valencianus</i> <i>C. c. orenocensis</i> <i>C. c. cinnamomeus</i> <i>C. c. pallidus</i> <i>C. c. cearensis</i> <i>C. c. russeolus</i> | (Gmelin, JF, 1788) (Madarász, G, 1913) Phelps, WH & Phelps, WH Jr, 1946 Zimmer, JT & Phelps, WH, 1944 Zimmer, JT, 1935 (Gmelin, JF, 1788) Zimmer, JT, 1935 (Cory, 1916) (Vieillot, 1817) | SA: Kolumbien bis Uruguay n Kolumbien ne Kolumbien und nw Venezuela wz Venezuela Orinoco-Tal (e Venezuela) Trinidad, ne Venezuela, die Guyanas und ne Brasilien se Kolumbien und w, z amazonisches Brasilien e Brasilien e Bolivien bis se Brasilien, Uruguay und n Argentinien | Yellow-chinned Spinetail |
| Weißbauch-Riedschlüpfer | <i>Certhiaxis mustelinus</i> <i>Mazaria</i> | (Sclater, PL, 1874) Claramunt, 2014 | SA: Amazonas und Zuflüsse | Red-and-white Spinetail |
| Flussinsel-Dickichtschlüpfer | <i>Mazaria propinqua</i> <i>Schoeniophylax</i> | (Pelzeln, 1859) Ridgway, 1909 | SA: w Amazonas und Zuflüsse | White-bellied Spinetail |
| Weißwangen-Dickichtschlüpfer | <i>Schoeniophylax phryganophilus</i> <i>S. p. phryganophilus</i> <i>S. p. petersi</i> <i>Synallaxis</i> | (Vieillot, 1817) (Vieillot, 1817) Pinto, 1949 Vieillot, 1818 | SA: z, sz, se Bolivien, s Brasilien, Paraguay, Uruguay und n Argentinien e Brasilien | Chotoy Spinetail |
| Weißbrauen-Dickichtschlüpfer | <i>Synallaxis scutata</i> <i>S. s. scutata</i> <i>S. s. whitii</i> | Sclater, PL, 1859 Sclater, PL, 1881 | SA: z, sz SA, e Brasilien e, z Brasilien e Bolivien, sw Brasilien und nw Argentinien | Ochre-cheeked Spinetail |
| Graubauch-Dickichtschlüpfer | <i>Synallaxis cinerascens</i> | Temminck, 1823 | SA: se Brasilien bis e Paraguay, ne Argentinien und z Uruguay | Grey-bellied Spinetail |
| Braunkappen-Dickichtschlüpfer | <i>Synallaxis gujanensis</i> <i>S. g. columbiana</i> <i>S. g. gujanensis</i> <i>S. g. huallagae</i> <i>S. g. canipileus</i> <i>S. g. inornata</i> <i>S. g. certhiola</i> | (Gmelin, JF, 1789) Chapman, 1914 (Gmelin, JF, 1789) Cory, 1919 Chapman, 1923 Pelzeln, 1856 Todd, 1916 | SA: Amazonien e Kolumbien e, s Venezuela über die Guyanas bis n, e Brasilien se Kolumbien und e Ecuador über e Peru bis n Bolivien se Peru ne Bolivien und wz Brasilien e Bolivien | Plain-crowned Spinetail |
| Weißzügel-Dickichtschlüpfer | <i>Synallaxis albilora</i> <i>S. a. simoni</i> <i>S. a. albilora</i> | Pelzeln, 1856 Hellmayr, 1907 Pelzeln, 1856 | SA: z wz Brasilien e Bolivien, sw Brasilien und n Paraguay | White-lored Spinetail |
| Marañón-Dickichtschlüpfer | <i>Synallaxis maranonica</i> | Taczanowski, 1879 | SA: s Ecuador, n Peru | Maranon Spinetail |
| Weißbrust-Dickichtschlüpfer | <i>Synallaxis hypochondriaca</i> | (Salvin, 1895) | SA: n Peru | Great Spinetail |
| Chinchipedickichtschlüpfer | <i>Synallaxis chinchipensis</i> | Chapman, 1925 | SA: Marañón-Tal (n Peru) | Chinchipe Spinetail |
| Strichelbrust-Dickichtschlüpfer | <i>Synallaxis stictothorax</i> <i>S. s. stictothorax</i> <i>S. s. maculata</i> | Sclater, PL, 1859 Sclater, PL, 1859 Lawrence, 1872 | SA: sw Ecuador, nw Peru sw Ecuador s Loja (extremes sw Ecuador) und nw Peru | Necklaced Spinetail |
| Rostbauch-Dickichtschlüpfer | <i>Synallaxis zimmeri</i> | Koepcke, 1957 | SA: w Peru | Russet-bellied Spinetail |
| Graurücken-Dickichtschlüpfer | <i>Synallaxis brachyura</i> <i>S. b. nigrifumosa</i> <i>S. b. griseonucha</i> <i>S. b. brachyura</i> <i>S. b. cauae</i> | Lafresnaye, 1843 Lawrence, 1865 Chapman, 1923 Lafresnaye, 1843 Chapman, 1914 | MA, SA: nz Honduras bis n Peru nz Honduras bis nw Kolumbien und nw Ecuador sw Ecuador und nw Peru Magdalena-Tal (nz Kolumbien) Rio Cauca (z Kolumbien) | Slaty Spinetail |
| Grauschwanz-Dickichtschlüpfer | <i>Synallaxis subpudica</i> | Sclater, PL, 1874 | SA: Kolumbien | Silvery-throated Spinetail |
| Rostschulter-Dickichtschlüpfer | <i>Synallaxis hellmayri</i> | Reiser, 1905 | SA: e Brasilien | Red-shouldered Spinetail |
| Rotkappen-Dickichtschlüpfer | <i>Synallaxis ruficapilla</i> | Vieillot, 1819 | SA: se Brasilien bis e Paraguay und ne Argentinien | Rufous-capped Spinetail |
| Bahiadickichtschlüpfer | <i>Synallaxis cinerea</i> | Wied-Neuwied, M, 1831 | SA: e Brasilien | Bahia Spinetail |
| Dunkelbauch-Dickichtschlüpfer | <i>Synallaxis infuscata</i> | Pinto, 1950 | SA: e Brasilien | Pinto's Spinetail |
| Dunkeldickichtschlüpfer | <i>Synallaxis moesta</i> <i>S. m. brunneicaudalis</i> <i>S. m. moesta</i> <i>S. m. obscura</i> | Sclater, PL, 1856 Sclater, PL, 1858 Sclater, PL, 1856 Chapman, 1914 | SA: z Kolumbien bis ne Peru se Kolumbien, e Ecuador und ne Peru e Kolumbien se Kolumbien | Dusky Spinetail |
| Olivrücken-Dickichtschlüpfer | <i>Synallaxis macconnelli</i> | Chubb, C, 1919 | SA: ne, nz Amazonien | McConnell's Spinetail |

| | | | | |
|---|--|---|---|------------------------------|
| | <i>S. m. macconnelli</i> | Chubb, C, 1919 | s Venezuela und n Brasilien | |
| | <i>S. m. obscurior</i> | Todd, 1948 | Suriname, Französisch-Guayana und ne Brasilien | |
| Rostscheitel-Dickichtschlüpfer | <i>Synallaxis cabanisi</i> | Berlepsch & Leverkühn, 1890 | SA: z Peru bis n Bolivien, z Brasilien | Cabanis's Spinetail |
| | <i>S. c. cabanisi</i> | Berlepsch & Leverkühn, 1890 | z, s Peru | |
| | <i>S. c. fulviventris</i> | Chapman, 1924 | n, z Bolivien | |
| Graubrust-Dickichtschlüpfer | <i>Synallaxis hypospodia</i> | Sclater, PL, 1874 | SA: s Amazonien, e Brasilien | Cinereous-breasted Spinetail |
| Spixdickichtschlüpfer | <i>Synallaxis spixi</i> | Sclater, PL, 1856 | SA: se Brasilien bis e Paraguay, ne Argentinien und Uruguay | Spix's Spinetail |
| | | | SA: w Amazonien | Dark-breasted Spinetail |
| Dunkelbrust-Dickichtschlüpfer | <i>Synallaxis albigularis</i> | Sclater, PL, 1858 | s Kolumbien und ne Ecuador | |
| | <i>S. a. rodolphei</i> | Bond, J, 1956 | se Kolumbien, e Ecuador, e Peru und w Brasilien | |
| | <i>S. a. albigularis</i> | Sclater, PL, 1858 | | |
| Orinokodickichtschlüpfer | <i>Synallaxis beverlyae</i> | Hilty & Ascanio, 2009 | SA: Venezuela, e Kolumbien | Rio Orinoco Spinetail |
| Weißbauch-Dickichtschlüpfer | <i>Synallaxis albescens</i> | Temminck, 1823 | MA, SA: Costa Rica bis z Argentinien | Pale-breasted Spinetail |
| | <i>S. a. latitabunda</i> | Bangs, 1907 | sw Costa Rica bis nw Kolumbien | |
| | <i>S. a. insignis</i> | Zimmer, JT, 1935 | n, z Kolumbien und w Venezuela | |
| | <i>S. a. occipitalis</i> | Madarász, G, 1903 | Sierra de Perijá (ne Kolumbien und nw Venezuela) | |
| | <i>S. a. littoralis</i> | Todd, 1948 | küstennahes n Kolumbien | |
| | <i>S. a. perpallida</i> | Todd, 1916 | extremes n Kolumbien und nw Venezuela | |
| | <i>S. a. nesiotis</i> | Clark, AH, 1902 | Sierra Nevada de Santa Marta region (ne Kolumbien) und n Venezuela | |
| | <i>S. a. trinitatis</i> | Zimmer, JT, 1935 | e Venezuela und Trinidad | |
| | <i>S. a. josephinae</i> | Chubb, C, 1919 | s Venezuela, Guyana, Suriname und n Brasilien | |
| | <i>S. a. inaequalis</i> | Zimmer, JT, 1935 | Französisch-Guayana und ne, nz Brasilien | |
| | <i>S. a. albescens</i> | Temminck, 1823 | e Brasilien bis e Paraguay und ne Argentinien | |
| | <i>S. a. australis</i> | Zimmer, JT, 1935 | e Bolivien, w Paraguay und nw Argentinien | |
| Graustirn-Dickichtschlüpfer | <i>Synallaxis frontalis</i> | Pelzeln, 1859 | SA: e, z, s Brasilien, Bolivien, n, nw Argentinien, Paraguay und Uruguay | Sooty-fronted Spinetail |
| | | | SA: w Venezuela bis nw Argentinien | Azara's Spinetail |
| Azaradickichtschlüpfer | <i>Synallaxis azarae</i> | d'Orbigny, 1835 | e Kolumbien und w Venezuela | |
| | <i>S. a. elegantior</i> | Sclater, PL, 1862 | w Kolumbien und n Ecuador | |
| | <i>S. a. media</i> | Chapman, 1914 | sw Ecuador und nw Peru | |
| | <i>S. a. ochracea</i> | Zimmer, JT, 1936 | Marañón-Tal (n Peru) | |
| | <i>S. a. fruticicola</i> | Taczanowski, 1880 | n, z Peru | |
| | <i>S. a. infumata</i> | Zimmer, JT, 1925 | se Peru (Cusco) | |
| | <i>S. a. urubambae</i> | Zimmer, JT, 1935 | s Peru (Puno) bis z Bolivien | |
| | <i>S. a. azarae</i> | d'Orbigny, 1835 | s Bolivien | |
| | <i>S. a. samaipatae</i> | Bond, J & Meyer de Schauensee, 1941 | | |
| | <i>S. a. superciliosa</i> | Cabanis, 1883 | nw Argentinien | |
| Langschwanz-Dickichtschlüpfer | <i>Synallaxis courseni</i> | Blake, 1971 | SA: z Peru | Apurimac Spinetail |
| Weißbart-Dickichtschlüpfer | <i>Synallaxis candei</i> | d'Orbigny & Lafresnaye, 1838 | SA: n Kolumbien, w Venezuela | White-whiskered Spinetail |
| | <i>S. c. candei</i> | d'Orbigny & Lafresnaye, 1838 | küstennahes n Kolumbien und w Venezuela | |
| | <i>S. c. atrigularis</i> | (Todd, 1917) | Magdalena-Tal (nz Kolumbien) | |
| | <i>S. c. venezuelensis</i> | Cory, 1913 | ne Kolumbien und nw Venezuela | |
| Rotbrust-Dickichtschlüpfer | <i>Synallaxis erythrothorax</i> | Sclater, PL, 1855 | MA: z | Rufous-breasted Spinetail |
| | <i>S. e. erythrothorax</i> | Sclater, PL, 1855 | se Mexiko bis Guatemala, Belize und nw Honduras | |
| | <i>S. e. pacifica</i> | Griscom, 1930 | sw Mexiko bis El Salvador | |
| Grauwangen-Dickichtschlüpfer | <i>Synallaxis kollari</i> | Pelzeln, 1856 | SA: n Brasilien | Hoary-throated Spinetail |
| Schwarzgesicht-Dickichtschlüpfer | <i>Synallaxis tithys</i> | Taczanowski, 1877 | SA: sw Ecuador, nw Peru | Blackish-headed Spinetail |
| Rotkopf-Dickichtschlüpfer | <i>Synallaxis fusciorufa</i> | Sclater, PL, 1882 | SA: n Kolumbien | Rusty-headed Spinetail |
| Rostdickichtschlüpfer | <i>Synallaxis unirufa</i> | Lafresnaye, 1843 | SA: nw Venezuela bis z Peru | Rufous Spinetail |
| | <i>S. u. munoztebari</i> | Phelps, WH & Phelps, WH Jr, 1953 | Sierra de Perijá (ne Kolumbien und nw Venezuela) | |
| | <i>S. u. meridana</i> | Hartert, EJO & Goodson, 1917 | e Anden von Kolumbien und Anden von w Venezuela | |
| | <i>S. u. unirufa</i> | Lafresnaye, 1843 | Anden von Kolumbien und e Ecuador | |
| | <i>S. u. ochrogaster</i> | Zimmer, JT, 1935 | Anden von Peru | |
| Schwarzkehl-Dickichtschlüpfer | <i>Synallaxis castanea</i> | Sclater, PL, 1856 | SA: n Venezuela | Black-throated Spinetail |
| Streifenbrust-Dickichtschlüpfer | <i>Synallaxis cinnamomea</i> | Lafresnaye, 1843 | SA: n Venezuela, Kolumbien | Stripe-breasted Spinetail |
| | <i>S. c. carri</i> | Chapman, 1895 | Trinidad | |
| | <i>S. c. terrestris</i> | Jardine, 1847 | Tobago | |
| | <i>S. c. cinnamomea</i> | Lafresnaye, 1843 | ne Kolumbien und nw Venezuela (Ostanden in Magdalena, Santander, Cundinamarca und Sierra de Perijá) | |
| | <i>S. c. aveledoi</i> | Phelps, WH & Phelps, WH Jr, 1946 | e Flanke der e Anden von Kolumbien (Norte de Santander) und Anden von w Venezuela | |
| | <i>S. c. bolivari</i> | Hartert, EJO, 1917 | küstennahes Gebiet von n Venezuela | |
| | <i>S. c. striatipectus</i> | Chapman, 1899 | küstennahes Gebiet von ne Venezuela | |
| | <i>S. c. pariae</i> | Phelps, WH & Phelps, WH Jr, 1949 | Halbinsel Paria (ne Venezuela) | |
| Röteldickichtschlüpfer | <i>Synallaxis rutilans</i> | Temminck, 1823 | SA: Amazonien | Ruddy Spinetail |
| | <i>S. r. caquetensis</i> | Chapman, 1914 | se Kolumbien, e Ecuador und ne Peru | |
| | <i>S. r. confinis</i> | Zimmer, JT, 1935 | nw Brasilien | |
| | <i>S. r. dissors</i> | Zimmer, JT, 1935 | e Kolumbien, s Venezuela, die Guyanas und n Brasilien | |
| | <i>S. r. amazonica</i> | Hellmayr, 1907 | e Peru, n Bolivien und w, z Brasilien | |
| | <i>S. r. rutilans</i> | Temminck, 1823 | z, s Brasilien | |
| | <i>S. r. omissa</i> | Hartert, EJO, 1901 | ez Brasilien | |
| | <i>S. r. tertia</i> | Hellmayr, 1907 | ne Bolivien und sw Brasilien | |
| Orangekehl-Dickichtschlüpfer | <i>Synallaxis cherriei</i> | Gyldenstolpe, 1930 | SA: w, sz Amazonien | Chestnut-throated Spinetail |
| | <i>S. c. saturata</i> | Carriker, 1934 | e Peru | |
| | <i>S. c. napoensis</i> | Gyldenstolpe, 1930 | se Kolumbien und e Ecuador | |
| | <i>S. c. cherriei</i> | Gyldenstolpe, 1930 | z amazonisches Brasilien | |

| Ameisenvögel | 238 Familie Thamnophilidae | | Antbirds |
|-------------------------------------|---|--|---|
| | <i>Euchrepomis</i> | Bravo, Remsen, Whitney & Brumfield, 2012 | |
| Rostbürzel-Ameisenfänger | <i>Euchrepomis callinota</i> <i>E. c. callinota</i> <i>E. c. peruviana</i> <i>E. c. venezuelana</i> <i>E. c. guianensis</i> | (Sclater, PL, 1855) (Sclater, PL, 1855) (Meyer de Schauensee, 1945) (Phelps, WH & Phelps, WH Jr, 1954) (Blake, 1949) | MA, SA: Costa Rica bis z Peru, Guyanas Costa Rica bis n Peru z Peru nw Venezuela Guyana und Suriname |
| Rotschulter-Ameisenfänger | <i>Euchrepomis humeralis</i> | (Sclater, PL & Salvin, 1880) | SA: e Ecuador, e Peru, n Bolivien und w, wz Brasilien |
| Gelbbürzel-Ameisenfänger | <i>Euchrepomis sharpei</i> | (Berlepsch, 1901) | SA: s Peru, w Bolivien |
| Rotrücken-Ameisenfänger | <i>Euchrepomis spodioptila</i> <i>E. s. signata</i> <i>E. s. spodioptila</i> <i>E. s. meridionalis</i> | (Sclater, PL & Salvin, 1881) (Zimmer, JT, 1932) (Sclater, PL & Salvin, 1881) (Snethlage, E, 1925) | SA: n Amazonien se Kolumbien, e Ecuador, ne Peru und nw Brasilien s Venezuela, die Guyanas und nz Brasilien sz amazonisches Brasilien |
| | <i>Myrmornis</i> | Hermann, 1783 | |
| Stummelschwanz-Ameisenvogel | <i>Myrmornis torquata</i> <i>M. t. stictoptera</i> <i>M. t. torquata</i> | (Boddaert, 1783) (Salvin, 1893) (Boddaert, 1783) | MA, SA: Nicaragua, Panama und Amazonien e Nicaragua bis nw Kolumbien Amazonien |
| "Flügelbinden-Ameisenvogel" | | | |
| | <i>Pygiptila</i> | Sclater, PL, 1858 | |
| Fleckenflügel-Ameisenwürger | <i>Pygiptila stellaris</i> <i>P. s. maculipennis</i> <i>P. s. occipitalis</i> <i>P. s. purusiana</i> <i>P. s. stellaris</i> | (Spix, 1825) (Sclater, PL, 1855) Zimmer, JT, 1932 Todd, 1927 (Spix, 1825) | SA: Amazonien se Kolumbien bis ne Peru s Kolumbien bis die Guyanas und n Brasilien w Brasilien, se Peru und n Bolivien z Brasilien |
| | <i>Thamnistes</i> | Sclater, PL & Salvin, 1860 | |
| Rostschwanz-Ameisenwürger | <i>Thamnistes anabatinus</i> <i>T. a. anabatinus</i> <i>T. a. saturatus</i> <i>T. a. coronatus</i> <i>T. a. intermedius</i> <i>T. a. gularis</i> <i>T. a. aequatorialis</i> | Sclater, PL & Salvin, 1860 Sclater, PL & Salvin, 1860 Ridgway, 1908 Nelson, 1912 Chapman, 1914 Phelps, WH & Phelps, WH Jr, 1956 Sclater, PL, 1862 | MA, SA: se Mexiko bis z Bolivien se Mexiko bis Honduras Nicaragua bis w Panama e, z Panama und nw Kolumbien w Kolumbien und w Ecuador ne Kolumbien und nw Venezuela z Kolumbien bis n Peru |
| "Anden-Rostameisenwürger" | | | |
| Rostbrust-Ameisenwürger | <i>Thamnistes rufescens</i> | Cabanis, 1873 | SA: e Peru bis w Bolivien |
| | <i>Microrhopias</i> | Sclater, PL, 1862 | |
| Tropfenflügel-Ameisenfänger | <i>Microrhopias quixensis</i> <i>M. q. boucardi</i> <i>M. q. virgatus</i> <i>M. q. consobrina</i> <i>M. q. quixensis</i> <i>M. q. intercedens</i> <i>M. q. nigriventris</i> <i>M. q. albicauda</i> <i>M. q. microstictus</i> <i>M. q. bicolor</i> <i>M. q. emiliae</i> | (Cornalia, 1849) (Sclater, PL, 1858) (Lawrence, 1863) (Sclater, PL, 1860) (Cornalia, 1849) Zimmer, JT, 1932 Carriker, 1930 Carriker, 1932 (Berlepsch, 1908) (Pelzeln, 1868) Chapman, 1921 | MA, SA: s Mexiko bis s Amazonien se Mexiko bis n Honduras se Honduras bis w Panama e Panama bis w Kolumbien und w Ecuador s Kolumbien bis e Ecuador und ne Peru ez Peru und sw amazonisches Brasilien z Peru se Peru und n Bolivien die Guyanas und ne Brasilien sw Brasilien ez Brasilien |
| | <i>Neotantes</i> | Sclater, PL, 1869 | |
| Buschameisenwürger | <i>Neotantes niger</i> | (Pelzeln, 1859) | SA: w Amazonien |
| | <i>Clytoctantes</i> | Elliot, DG, 1870 | |
| Bootschnabel-Ameisenwürger | <i>Clytoctantes alixii</i> | Elliot, DG, 1870 | SA: nw Venezuela, n Kolumbien |
| Rondoniaameisenwürger | <i>Clytoctantes atrogularis</i> | Lanyon, S, Stotz & Willard, 1991 | SA: sw Amazonien |
| | <i>Epinecrophylla</i> | Isler, ML & Brumfield, 2006 | |
| Tropfenkehl-Ameisenschlüpfer | <i>Epinecrophylla fulviventris</i> | (Lawrence, 1862) | MA, SA: se Honduras bis w Ecuador |
| Schmuckameisenschlüpfer | <i>Epinecrophylla ornata</i> <i>E. o. ornata</i> <i>E. o. saturata</i> <i>E. o. atrogularis</i> <i>E. o. meridionalis</i> <i>E. o. hoffmannsi</i> | (Sclater, PL, 1853) (Sclater, PL, 1853) (Chapman, 1923) (Taczanowski, 1874) (Zimmer, JT, 1932) (Hellmayr, 1906) | SA: w, s Amazonien z Kolumbien sz Kolumbien, e Ecuador und ne Peru ez Peru und w Brasilien se Peru, n Bolivien und w Brasilien z Brasilien |
| Rostschwanz-Ameisenschlüpfer | <i>Epinecrophylla erythrura</i> <i>E. e. erythrura</i> <i>E. e. septentrionalis</i> | (Sclater, PL, 1890) (Sclater, PL, 1890) (Zimmer, JT, 1932) | SA: w Amazonien se Kolumbien bis ne Peru und nw Brasilien e Peru und w Brasilien |
| Weißaugen-Ameisenschlüpfer | <i>Epinecrophylla leucophthalma</i> <i>E. l. dissita</i> <i>E. l. leucophthalma</i> <i>E. l. phaeonota</i> <i>E. l. sordida</i> | (Pelzeln, 1868) (Bond, J, 1950) (Pelzeln, 1868) (Todd, 1927) (Todd, 1927) | SA: s Amazonien se Peru und w Bolivien e Peru, w Brasilien und n Bolivien nz Brasilien s des Amazonas ne Brasilien s des Amazonas |
| Braunbauch-Ameisenschlüpfer | <i>Epinecrophylla gutturalis</i> | (Sclater, PL & Salvin, 1881) | SA: ne Amazonien |
| Napoameisenschlüpfer | <i>Epinecrophylla haematonota</i> <i>E. h. haematonota</i> <i>E. h. pyrhoneota</i> <i>E. h. fjeldsaai</i> | (Sclater, PL, 1857) (Sclater, PL & Salvin, 1873) (Krabbe, Isler, ML, Isler, PR, Whitney, Álvarez A, J & Greenfield, 1999) | SA: se Kolumbien und s Venezuela bis e Ecuador, n, e Peru und w Brasilien e Peru und w Brasilien se Kolumbien und s Venezuela bis ne Ecuador, ne Peru und nw Brasilien e Ecuador, nz Peru |
| "Graubrust-Ameisenschlüpfer" | | | |
| "Braunrücken-Ameisenschlüpfer" | | | |
| Andenameisenschlüpfer | <i>Epinecrophylla spodionota</i> <i>E. s. spodionota</i> <i>E. s. sororia</i> | (Sclater, PL & Salvin, 1880) (Sclater, PL & Salvin, 1880) (Berlepsch & Stolzmann, 1894) | SA: s Kolumbien bis z Peru s Kolumbien bis n Peru n, z Peru |

| | | | | |
|---|---|---|--|----------------------------|
| Amazonasameisenschlüpfer | <i>Epinecrophylla amazonica</i> <i>E. a. amazonica</i> <i>E. a. dentei</i> | (Ihering, HFA, 1905) (Ihering, HFA, 1905) Whitney, Bravo, Aristizábal, Schunck, Silveira & Piacentini, 2013 | SA: z, sz Brasilien und n Bolivien z Brasilien und n Bolivien sz Brasilien (Amazonien zwischen den Flüssen Rio Madeira/Ji-Paraná und Rio Aripuanã) | Rio Madeira Stipplethroat |
| | Myrmorchilus | Ridgway, 1909 | | |
| Strichelrücken-Ameisenfänger | <i>Myrmorchilus strigilatus</i> <i>M. s. strigilatus</i> <i>M. s. suspicax</i> | (Wied-Neuwied, M, 1831) (Wied-Neuwied, M, 1831) Wetmore, 1922 | SA: sz Südamerika, e Brasilien e Brasilien se Bolivien, w Paraguay, sw Brasilien und n Argentinien | Stripe-backed Antbird |
| | Aprositornis | Isler, ML, Bravo & Brumfield, 2013 | | |
| Zweifarb-Ameisenvogel | <i>Aprositornis disjuncta</i> Ammonastes | (Friedmann, 1945) | SA: nz Amazonien | Yapacana Antbird |
| | Ammonastes pelzelni | (Sclater, PL, 1890) | SA: nz Amazonien | Grey-bellied Antbird |
| Tüpfelwangen-Ameisenvogel | Myrmophylax | Todd, 1927 | | |
| Braunscheitel-Ameisenvogel | <i>Myrmophylax atrothorax</i> <i>M. a. metae</i> <i>M. a. atrothorax</i> <i>M. a. tenebrosa</i> <i>M. a. maynana</i> <i>M. a. melanura</i> | (Boddaert, 1783) (Meyer de Schauensee, 1947) (Boddaert, 1783) (Zimmer, JT, 1932) (Taczanowski, 1882) (Ménétriés, 1835) | SA: Amazonien z Kolumbien Venezuela, die Guyanas und ne Brasilien e Ecuador, ne Peru und nw Brasilien nz Peru e Peru, e, w Bolivien und sw Brasilien | Black-throated Antbird |
| | Myrmotherula | Sclater, PL, 1858 | | |
| Kurzschwanz-Ameisenschlüpfer | <i>Myrmotherula ignota</i> <i>M. i. ignota</i> <i>M. i. obscura</i> | Griscom, 1929 Griscom, 1929 Zimmer, JT, 1932 | MA, SA: e Panama bis nw Ecuador und w Amazonien e Panama, n, w Kolumbien und nw Ecuador e Kolumbien bis ne Peru und nw Brasilien | Moustached Antwren |
| Weißkehl-Ameisenschlüpfer | <i>Myrmotherula brachyura</i> | (Hermann, 1783) | SA: Amazonien | Pygmy Antwren |
| Guayana-Strichelameisenschlüpfer | <i>Myrmotherula surinamensis</i> | (Gmelin, JF, 1788) | SA: ne Amazonien | Guianan Streaked Antwren |
| Amazonien-Strichelameisenschlüpfer | <i>Myrmotherula multostriata</i> | Sclater, PL, 1858 | SA: s, w Amazonien | Amazonian Streaked Antwren |
| Chocó-Strichelameisenschlüpfer | <i>Myrmotherula pacifica</i> | Hellmayr, 1911 | MA, SA: Panama bis w Ecuador | Pacific Antwren |
| Weißstreifen-Ameisenschlüpfer | <i>Myrmotherula cherriei</i> | Berlepsch & Hartert, EJO, 1902 | SA: nz Amazonien | Cherrie's Antwren |
| Rio-Negro-Ameisenschlüpfer | <i>Myrmotherula klagesi</i> | Todd, 1927 | SA: z Amazonien | Klages's Antwren |
| Weißbauch-Ameisenschlüpfer | <i>Myrmotherula longicauda</i> <i>M. l. soderstromi</i> <i>M. l. pseudoaustralis</i> <i>M. l. longicauda</i> <i>M. l. australis</i> | Berlepsch & Stolzmann, 1894 Gyldenstolpe, 1930 Gyldenstolpe, 1930 Berlepsch & Stolzmann, 1894 Chapman, 1923 | SA: w, sw Amazonien s Kolumbien und n Ecuador e Ecuador bis n Peru z Peru se Peru und nw Bolivien | Stripe-chested Antwren |
| Gelbkehl-Ameisenschlüpfer | <i>Myrmotherula ambigua</i> | Zimmer, JT, 1932 | SA: nz Amazonien | Yellow-throated Antwren |
| Gelbstreifen-Ameisenschlüpfer | <i>Myrmotherula sclateri</i> | Snethlage, E, 1912 | SA: s Amazonien | Sclater's Antwren |
| Weißflanken-Ameisenschlüpfer | <i>Myrmotherula axillaris</i> <i>M. a. albigula</i> <i>M. a. melaena</i> <i>M. a. heterozyga</i> <i>M. a. axillaris</i> <i>M. a. fresnayana</i> | (Viellot, 1817) Lawrence, 1865 (Sclater, PL, 1857) Zimmer, JT, 1932 (Viellot, 1817) (d'Orbigny, 1835) | MA, SA: se Honduras bis Amazonien se Honduras bis w Kolumbien und w Ecuador nw Amazonien e Peru und w Brasilien Venezuela, die Guyanas, Trinidad und e amazonisches Brasilien s bis ne Bolivien se Peru und nw Bolivien | White-flanked Antwren |
| Silberflanken-Ameisenschlüpfer | <i>Myrmotherula luctuosa</i> | Pelzeln, 1868 | SA: e, se Brasilien | Silvery-flanked Antwren |
| Hochland-Ameisenschlüpfer | <i>Myrmotherula schisticolor</i> <i>M. s. schisticolor</i> <i>M. s. sanctaemartae</i> <i>M. s. interior</i> | (Lawrence, 1865) (Lawrence, 1865) Allen, JA, 1900 (Chapman, 1914) | MA, SA: se Mexiko bis n Venezuela und Peru se Mexiko bis w Ecuador n Kolumbien und n Venezuela e Kolumbien und e Ecuador bis s Peru | Slaty Antwren |
| Schwarzkehl-Ameisenschlüpfer | <i>Myrmotherula sunensis</i> <i>M. s. sunensis</i> <i>M. s. yessupi</i> | Chapman, 1925 Chapman, 1925 Bond, J, 1950 | SA: w Amazonien sz Kolumbien und Ecuador ez Peru und sw amazonisches Brasilien | Rio Suno Antwren |
| Salvadoriameisenschlüpfer | <i>Myrmotherula minor</i> | Salvadori, 1864 | SA: se Brasilien | Salvadori's Antwren |
| Silberameisenschlüpfer | <i>Myrmotherula longipennis</i> <i>M. l. longipennis</i> <i>M. l. zimmeri</i> <i>M. l. garbei</i> <i>M. l. transitiva</i> <i>M. l. ochrogyna</i> <i>M. l. paraensis</i> | Pelzeln, 1868 Pelzeln, 1868 Chapman, 1925 Ihering, HFA, 1905 Hellmayr, 1929 Todd, 1927 (Todd, 1920) | SA: Amazonien n, nw Amazonien e Ecuador und ne Peru e Peru, sw amazonisches Brasilien und nw Bolivien wz Brasilien z Brasilien ez Brasilien | Long-winged Antwren |
| Schwarzbinden-Ameisenschlüpfer | <i>Myrmotherula urosticta</i> | (Sclater, PL, 1857) | SA: e, se Brasilien | Band-tailed Antwren |
| Iheringameisenschlüpfer | <i>Myrmotherula iheringi</i> <i>M. i. heteroptera</i> <i>M. i. iheringi</i> <i>M. i. oreni</i> | Snethlage, E, 1914 Todd, 1927 Snethlage, E, 1914 Miranda, Aleixo, Whitney, Silveira, Guilherme, Santos, MPD & Schneider, MPC, 2013 | SA: w, z Amazonien se Peru, sw amazonisches Brasilien und nw Bolivien sz amazonisches Brasilien w Brasilien (Acre) und nw Bolivien (Pando) | Ihering's Antwren |
| Rio-de-Janeiro-Ameisenschlüpfer | <i>Myrmotherula fluminensis</i> | Gonzaga, 1988 | SA: se Brasilien | Rio de Janeiro Antwren |
| Yungasameisenschlüpfer | <i>Myrmotherula grisea</i> | Carriker, 1935 | SA: w Bolivien | Yungas Antwren |
| Paranáameisenschlüpfer | <i>Myrmotherula unicolor</i> | (Ménétriés, 1835) | SA: se Brasilien | Unicolored Antwren |
| Alagoasameisenschlüpfer | <i>Myrmotherula snowi</i> | Teixeira & Gonzaga, 1985 | SA: e Brasilien | Alagoas Antwren |
| Grauflügel-Ameisenschlüpfer | <i>Myrmotherula behni</i> <i>M. b. behni</i> <i>M. b. yavii</i> <i>M. b. inornata</i> <i>M. b. camanii</i> | Berlepsch & Leverkühn, 1890 Berlepsch & Leverkühn, 1890 Zimmer, JT & Phelps, WH, 1948 Sclater, PL, 1890 Phelps, WH & Phelps, WH Jr, 1952 | SA: n, nw Amazonien z Kolumbien und e Ecuador s Venezuela und nw Brasilien se Venezuela, Guyana und n Brasilien sz Venezuela | Plain-winged Antwren |
| Grauameisenschlüpfer | <i>Myrmotherula menetriesii</i> | (d'Orbigny, 1837) | SA: Amazonien | Grey Antwren |

| | | | | |
|------------------------------------|--|--|---|--------------------------------|
| | <i>M. m. pallida</i> | Berlepsch & Hartert, EJO, 1902 | e Kolumbien und sw Venezuela bis ne Peru und nw Brasilien | |
| | <i>M. m. cinereiventris</i> | Sclater, PL & Salvin, 1868 | e Venezuela, die Guyanas und ne Brasilien n des Amazonas | |
| | <i>M. m. menetriesii</i> | (d'Orbigny, 1837) | e Peru, nw Bolivien und sw amazonisches Brasilien | |
| | <i>M. m. berlepschi</i> | Hellmayr, 1903 | sz amazonisches Brasilien und n Bolivien | |
| | <i>M. m. omissa</i> | Todd, 1927 | ne Brasilien s des Amazonas | |
| Várzeaameisenschlüpfer | <i>Myrmotherula assimilis</i> | Pelzeln, 1868 | SA: z, s Amazonien | Leadon Antwren |
| | <i>M. a. assimilis</i> | Pelzeln, 1868 | e Peru, w Brasilien und n Bolivien | |
| | <i>M. a. transamazonica</i> | Gyldenstolpe, 1951 | nz Brasilien | |
| | <i>Terenura</i> | Cabanis & Heine, 1860 | | |
| Rostrücken-Ameisenfänger | <i>Terenura maculata</i> | (Wied-Neuwied, M, 1831) | SA: e Paraguay, ne Argentinien und se Brasilien | Streak-capped Antwren |
| Schwarzrücken-Ameisenfänger | <i>Terenura sicki</i> | Teixeira & Gonzaga, 1983 | SA: e Brasilien | Orange-bellied Antwren |
| | <i>Myrmochanes</i> | | | |
| Flussufer-Ameisenvogel | <i>Myrmochanes hemileucus</i> | (Sclater, PL & Salvin, 1866) | SA: w Amazonas und Zuflüsse | Black-and-white Antbird |
| | <i>Formicivora</i> | Swainson, 1824 | | |
| Schieferameisenfänger | <i>Formicivora iheringi</i> | Hellmayr, 1909 | SA: e Brasilien | Narrow-billed Antwren |
| Schwarzkopf-Ameisenfänger | <i>Formicivora erythronotos</i> | Hartlaub, 1852 | SA: se Brasilien | Black-hooded Antwren |
| Braunrücken-Ameisenfänger | <i>Formicivora grisea</i> | (Boddaert, 1783) | SA: Guyana bis s Amazonien und se Brasilien | Southern White-fringed Antwren |
| | <i>F. g. rufiventris</i> | Carriker, 1936 | e Kolumbien und s Venezuela | |
| | <i>F. g. grisea</i> | (Boddaert, 1783) | die Guyanas und e Brasilien | |
| Blassrücken-Ameisenfänger | <i>Formicivora intermedia</i> | Cabanis, 1847 | SA: Kolumbien, Venezuela | Northern White-fringed Antwren |
| | <i>F. i. alticineta</i> | Bangs, 1902 | Perleninseln (Panama) | |
| | <i>F. i. hondae</i> | (Chapman, 1914) | nw Kolumbien | |
| | <i>F. i. fumosa</i> | (Cory, 1913) | ne Kolumbien und w Venezuela | |
| | <i>F. i. intermedia</i> | Cabanis, 1847 | n Kolumbien und n Venezuela einschließlich Isla Margarita (vor Venezuela) | |
| | <i>F. i. tobagensis</i> | Dalmas, 1900 | Tobago | |
| | <i>F. i. orenocensis</i> | Hellmayr, 1904 | sz Venezuela | |
| Serraameisenfänger | <i>Formicivora serrana</i> | (Hellmayr, 1929) | SA: se Brasilien | Serra Antwren |
| | <i>F. s. serrana</i> | (Hellmayr, 1929) | e Minas Gerais und Espírito Santo (se Brasilien) | |
| | <i>F. s. interposita</i> | Gonzaga & Pacheco, 1990 | se Minas Gerais und nw Rio de Janeiro (se Brasilien) | |
| | <i>F. s. littoralis</i> | Gonzaga & Pacheco, 1990 | küstennahes Rio de Janeiro (se Brasilien) | |
| Dunkelrücken-Ameisenfänger | <i>Formicivora melanogaster</i> | Pelzeln, 1868 | SA: e Brasilien, z SA | Black-bellied Antwren |
| | <i>F. m. melanogaster</i> | Pelzeln, 1868 | e Bolivien, n Paraguay bis z Brasilien | |
| | <i>F. m. bahiae</i> | Hellmayr, 1909 | ne Brasilien | |
| Zimtrücken-Ameisenfänger | <i>Formicivora rufa</i> | (Wied-Neuwied, M, 1831) | SA: Amazonien, e Brasilien und z Südamerika | Rusty-backed Antwren |
| | <i>F. r. urubambae</i> | Zimmer, JT, 1932 | e Peru | |
| | <i>F. r. chapmani</i> | Cherrie, 1916 | Suriname und ne Brasilien | |
| | <i>F. r. rufa</i> | (Wied-Neuwied, M, 1831) | se Peru, Bolivien, Paraguay und z, s Brasilien | |
| Sincorá-Ameisenfänger | <i>Formicivora grantsau</i> | Gonzaga, Carvalhaes & Buzzetti, 2007 | SA: ne Brasilien | Sincora Antwren |
| Schilfameisenfänger | <i>Formicivora acutirostris</i> | (Bornschein, Reinert & Teixeira, 1995) | SA: se Brasilien | Marsh Antwren |
| | <i>F. a. acutirostris</i> | (Bornschein, Reinert & Teixeira, 1995) | Paraná bis ne Rio Grande do Sul (se Brasilien) | |
| | <i>F. a. paludicola</i> | Buzzetti, Belmonte-Lopes, Reinert, Silveira & Bornschein, 2014 | e São Paulo (se Brasilien) | |
| | <i>Dichrozona</i> | Ridgway, 1888 | | |
| Bürzelbinden-Ameisenfänger | <i>Dichrozona cincta</i> | (Pelzeln, 1868) | SA: s, w Amazonien | Banded Antbird |
| | <i>D. c. cincta</i> | (Pelzeln, 1868) | e Kolumbien, s Venezuela und nw Brasilien | |
| | <i>D. c. stellata</i> | (Sclater, PL & Salvin, 1880) | e Ecuador und w Brasilien | |
| | <i>D. c. zononota</i> | Ridgway, 1888 | wz Brasilien und n Bolivien | |
| | <i>Rhopias</i> | Cabanis & Heine, 1860 | | |
| Perlenkehl-Ameisenschlüpfer | <i>Rhopias gularis</i> | (Spix, 1825) | SA: se Brasilien | Star-throated Antwren |
| | <i>Isleria</i> | Bravo, Chesser & Brumfield, 2012 | | |
| Graubauch-Ameisenschlüpfer | <i>Isleria hauxwelli</i> | (Sclater, PL, 1857) | SA: s, w Amazonien | Plain-throated Antwren |
| | <i>I. h. suffusa</i> | (Zimmer, JT, 1932) | se Kolumbien bis e Ecuador, ne Peru und nw Brasilien | |
| | <i>I. h. hauxwelli</i> | (Sclater, PL, 1857) | e Peru, w Brasilien und n Bolivien | |
| | <i>I. h. clarior</i> | (Zimmer, JT, 1932) | z Brasilien | |
| | <i>I. h. hellmayri</i> | (Snethlage, E, 1906) | ne Brasilien s des Amazonas | |
| Rostbauch-Ameisenschlüpfer | <i>Isleria guttata</i> | (Vieillot, 1824) | SA: ne Amazonien | Rufous-bellied Antwren |
| | <i>Thamnomanes</i> | Cabanis, 1847 | | |
| Schwarzkinn-Ameisenvogel | <i>Thamnomanes ardesiacus</i> | (Sclater, PL & Salvin, 1868) | SA: n, w Amazonien | Dusky-throated Antshrike |
| | <i>T. a. ardesiacus</i> | (Sclater, PL & Salvin, 1868) | s Kolumbien bis e Peru, ne Bolivien und w Brasilien | |
| | <i>T. a. obidensis</i> | (Snethlage, E, 1914) | e Kolumbien, Venezuela, die Guyanas und n Brasilien | |
| Bauchflecken-Ameisenvogel | <i>Thamnomanes saturninus</i> | (Pelzeln, 1868) | SA: sz, sw Amazonien | Saturnine Antshrike |
| | <i>T. s. huallagae</i> | (Cory, 1916) | ne Peru und w Brasilien | |
| | <i>T. s. saturninus</i> | (Pelzeln, 1868) | sw, sz amazonisches Brasilien und ne Bolivien | |
| Bleiameisenvogel | <i>Thamnomanes caesius</i> | (Temminck, 1820) | SA: Amazonien und e, se Brasilien | Cinereous Antshrike |
| | <i>T. c. glaucus</i> | Cabanis, 1847 | e Kolumbien bis ne Peru, die Guyanas und n Brasilien | |
| | <i>T. c. persimilis</i> | Hellmayr, 1907 | z Brasilien | |
| | <i>T. c. simillimus</i> | Gyldenstolpe, 1951 | sw Brasilien | |
| | <i>T. c. hoffmannsi</i> | Hellmayr, 1906 | ez Brasilien | |
| | <i>T. c. caesius</i> | (Temminck, 1820) | e Brasilien | |
| Blaugrau-Ameisenvogel | <i>Thamnomanes schistogynus</i> | Hellmayr, 1911 | SA: z Peru, sw Amazonien | Bluish-slate Antshrike |
| | <i>T. s. intermedius</i> | Carriker, 1935 | z Peru | |
| | <i>T. s. schistogynus</i> | Hellmayr, 1911 | sw Amazonien | |
| | <i>Megastictus</i> | Ridgway, 1909 | | |

| | | | | |
|-------------------------------|---|---|---|---------------------------|
| Kurzschwanz-Ameisenwürger | <i>Megastictus margaritatus</i> <i>Sakesphoroides</i> | (Sclater, PL, 1855) Grantsau, 2010 | SA: w, z Amazonien | Pearly Antshrike |
| Silberwangen-Ameisenwürger | <i>Sakesphoroides cristatus</i> <i>Herpsilochmus</i> | (Wied-Neuwied, M, 1831) Cabanis, 1847 | SA: e Brasilien | Silvery-cheeked Antshrike |
| Weißbrauen-Ameisenfänger | <i>Herpsilochmus pileatus</i> | (Lichtenstein, MHC, 1823) | SA: e Brasilien | Bahia Antwren |
| Schwarzscheitel-Ameisenfänger | <i>Herpsilochmus atricapillus</i> | Pelzeln, 1868 | SA: e, se Brasilien bis z Bolivien, nw Argentinien und Paraguay | Black-capped Antwren |
| Aripuanaameisenfänger | <i>Herpsilochmus stotzi</i> | Whitney, Cohn-Haft, Bravo, Schunck & Silveira, 2013 | SA: zwischen Rio Aripuanã und Rio Machado (z Brasilien) | Aripuana Antwren |
| Schwarznacken-Ameisenfänger | <i>Herpsilochmus praedictus</i> | Cohn-Haft & Bravo, 2013 | SA: w Brasilien | Predicted Antwren |
| Fahlbauch-Ameisenfänger | <i>Herpsilochmus motacilloides</i> | Taczanowski, 1874 | SA: e Peru | Creamy-bellied Antwren |
| Graukehl-Ameisenfänger | <i>Herpsilochmus parkeri</i> | Davis, TJ & O'Neill, 1986 | SA: nz Peru | Ash-throated Antwren |
| Salvinameisenfänger | <i>Herpsilochmus sticturus</i> | Salvin, 1885 | SA: Venezuela, die Guyanas und ne Brasilien | Spot-tailed Antwren |
| Marañónameisenfänger | <i>Herpsilochmus dugandi</i> | Meyer de Schauensee, 1945 | SA: w Amazonien | Dugand's Antwren |
| Toddameisenfänger | <i>Herpsilochmus stictocephalus</i> | Todd, 1927 | SA: Venezuela, die Guyanas und ne Brasilien | Todd's Antwren |
| Fleckenmantel-Ameisenfänger | <i>Herpsilochmus dorsimaculatus</i> | Pelzeln, 1868 | SA: nw Amazonien | Spot-backed Antwren |
| Tepuiameisenfänger | <i>Herpsilochmus roraimae</i> <i>H. r. kathleenae</i> <i>H. r. roraimae</i> | Hellmayr, 1903 Phelps, WH Jr & Dickerman, 1980 Hellmayr, 1903 | SA: Tepuis Tepuis (sw Venezuela und extremes nw Brasilien) Tepuis (se Venezuela, extremes n Brasilien und wz Guyana) | Roraiman Antwren |
| Brustband-Ameisenfänger | <i>Herpsilochmus pectoralis</i> | Sclater, PL, 1857 | SA: e Brasilien | Pectoral Antwren |
| Fleckenbrust-Ameisenfänger | <i>Herpsilochmus longirostris</i> | Pelzeln, 1868 | SA: n Bolivien bis z, se Brasilien | Large-billed Antwren |
| Gelbbrust-Ameisenfänger | <i>Herpsilochmus gentryi</i> | Whitney & Álvarez A, J, 1998 | SA: e Ecuador, n Peru | Ancient Antwren |
| Gelbkehl-Ameisenfänger | <i>Herpsilochmus axillaris</i> <i>H. a. senex</i> <i>H. a. aequatorialis</i> <i>H. a. puncticeps</i> <i>H. a. axillaris</i> | (Tschudi, 1844) Bond, J & Meyer de Schauensee, 1940 Taczanowski & Berlepsch, 1885 Taczanowski, 1882 (Tschudi, 1844) | SA: w Kolumbien bis se Peru sw Kolumbien Ecuador und n Peru nz und z Peru s Peru | Yellow-breasted Antwren |
| Paranáameisenfänger | <i>Herpsilochmus frater</i> <i>H. f. exiguus</i> <i>H. f. frater</i> | Sclater, PL & Salvin, 1880 Nelson, 1912 Sclater, PL & Salvin, 1880 | MA, SA: e Panama bis Amazonien und ne Brasilien e Panama Fuß der Anden von Kolumbien bis n Bolivien, e bis sw Amazonien Brasilien, z Venezuela; s Guyana, z Suriname und nz, ne Brasilien | Rusty-winged Antwren |
| Rotflügel-Ameisenfänger | <i>Herpsilochmus rufimarginatus</i> <i>Dysithamnus</i> | (Temminck, 1822) Cabanis, 1847 | SA: e, se Brasilien, e Paraguay und ne Argentinien | Rufous-margined Antwren |
| Fleckenbrust-Ameisenvogel | <i>Dysithamnus stictothorax</i> | (Temminck, 1823) | SA: se Brasilien | Spot-breasted Antvireo |
| Olivgrau-Ameisenvogel | <i>Dysithamnus mentalis</i> <i>D. m. septentrionalis</i> <i>D. m. suffusus</i> <i>D. m. extremus</i> <i>D. m. semicinereus</i> <i>D. m. viridis</i> <i>D. m. cumbreanus</i> <i>D. m. andrei</i> <i>D. m. oberi</i> <i>D. m. ptaritepui</i> <i>D. m. spodionotus</i> <i>D. m. aequatorialis</i> <i>D. m. napensis</i> <i>D. m. tambillanus</i> <i>D. m. olivaceus</i> <i>D. m. tavarae</i> <i>D. m. emiliae</i> <i>D. m. affinis</i> <i>D. m. mentalis</i> | (Temminck, 1823) Ridgway, 1908 Nelson, 1912 Todd, 1916 Sclater, PL, 1855 Aveledo & Pons, 1952 Hellmayr & Seilern, 1915 Hellmayr, 1906 Ridgway, 1908 Zimmer, JT & Phelps, WH, 1946 Salvin & Godman, 1883 Todd, 1916 Chapman, 1925 Taczanowski, 1884 (Tschudi, 1844) Zimmer, JT, 1932 Hellmayr, 1912 Pelzeln, 1868 (Temminck, 1823) | MA, SA: se Mexiko bis ne Argentinien s Mexiko bis w Panama e Panama und nw Kolumbien z Kolumbien wz Kolumbien n Kolumbien und nw Venezuela n Venezuela ne Venezuela und Trinidad Tobago Tepuis (s Venezuela) s Venezuela und n Brasilien w Ecuador und nw Peru s Kolumbien bis n Peru n, z Peru z, sz Peru se Peru bis z Bolivien ne Brasilien z Brasilien, ne Bolivien se Brasilien, e Paraguay und ne Argentinien | Plain Antvireo |
| Streifenkopf-Ameisenvogel | <i>Dysithamnus striaticeps</i> | Lawrence, 1865 | MA: se Honduras bis Costa Rica | Streak-crowned Antvireo |
| Tüpfelkronen-Ameisenvogel | <i>Dysithamnus puncticeps</i> | Salvin, 1866 | MA, SA: Costa Rica bis nw Ecuador | Spot-crowned Antvireo |
| Rostrücken-Ameisenvogel | <i>Dysithamnus xanthopterus</i> | Burmeister, 1856 | SA: se Brasilien | Rufous-backed Antvireo |
| Anthrazitameisenvogel | <i>Dysithamnus occidentalis</i> <i>D. o. occidentalis</i> <i>D. o. punctitectus</i> | (Chapman, 1923) Chapman, 1924 | SA: sw Kolumbien und n, e Ecuador sw Kolumbien und n Ecuador e Ecuador | Bicolored Antvireo |
| Schattenameisenvogel | <i>Dysithamnus plumbeus</i> | (Wied-Neuwied, M, 1831) | SA: se Brasilien | Plumbeous Antvireo |
| Schwarzbrust-Ameisenvogel | <i>Dysithamnus leucostictus</i> <i>D. l. tucuyensis</i> <i>D. l. leucostictus</i> <i>Thamnophilus</i> | Sclater, PL, 1858 Hartert, EJO, 1894 Sclater, PL, 1858 Vieillot, 1816 | SA: z Kolumbien und n Venezuela bis Peru n Venezuela e Kolumbien bis n Peru | White-streaked Antvireo |
| Fleckengesicht-Ameisenwürger | <i>Thamnophilus bernardi</i> <i>T. b. bernardi</i> <i>T. b. shumbae</i> | Lesson, RP, 1844 Lesson, RP, 1844 (Carriker, 1934) | SA: w Ecuador, w Peru w Ecuador und nw Peru nz Peru | Collared Antshrike |
| "Fleckenbrust-Ameisenwürger" | <i>Thamnophilus melanonotus</i> | Sclater, PL, 1855 | SA: n Kolumbien, Venezuela | Black-backed Antshrike |
| Schwarzweiß-Ameisenwürger | <i>Thamnophilus melanothorax</i> | Sclater, PL, 1857 | SA: ne Amazonien | Band-tailed Antshrike |
| Bindenameisenwürger | <i>Thamnophilus doliatus</i> <i>T. d. intermedius</i> <i>T. d. nesiotus</i> <i>T. d. eremnus</i> <i>T. d. nigricristatus</i> <i>T. d. albicans</i> <i>T. d. nigrescens</i> | (Linnaeus, 1764) Ridgway, 1888 Wetmore, 1970 Wetmore, 1957 Lawrence, 1865 Lafresnaye, 1844 Lawrence, 1867 | MA, SA: weit verbreitet e, s Mexiko bis w Panama Perleninseln (Panama) Coibá (Panama) z Panama n, w Kolumbien nz Kolumbien und nw Venezuela | Barred Antshrike |

| | | | | |
|-----------------------------------|---|--|--|----------------------------|
| | <i>T. d. tobagensis</i> | Hartert, EJO & Goodson, 1917 | Tobago | |
| | <i>T. d. doliatus</i> | (Linnaeus, 1764) | e Kolumbien, Venezuela (außer nw), Trinidad, die Guyanas und n Brasilien | |
| | <i>T. d. difficilis</i> | Hellmayr, 1903 | ez Brasilien | |
| | <i>T. d. capistratus</i> | Lesson, RP, 1840 | e Brasilien | |
| | <i>T. d. radiatus</i> | Vieillot, 1816 | ne Ecuador, e Peru, se Kolumbien, w, sw, sz Brasilien, ne Bolivien, Paraguay und n Argentinien | |
| | <i>T. d. cadwaladeri</i> | Bond, J & Meyer de Schauensee, 1940 | s Bolivien | |
| Fahlflanken-Ameisenwürger | <i>Thamnophilus zarumae</i> | Chapman, 1921 | SA: sw Ecuador, nw Peru | Chapman's Antshrike |
| | <i>T. z. zarumae</i> | Chapman, 1921 | sw Ecuador und extremes nw Peru | |
| | <i>T. z. palamblae</i> | Zimmer, JT, 1933 | nw Peru | |
| Streifenameisenwürger | <i>Thamnophilus multistriatus</i> | Lafresnaye, 1844 | SA: w, nw Kolumbien | Bar-crested Antshrike |
| | <i>T. m. brachyurus</i> | Todd, 1927 | w Kolumbien | |
| | <i>T. m. selvae</i> | Meyer de Schauensee, 1950 | extremes w Kolumbien | |
| | <i>T. m. multistriatus</i> | Lafresnaye, 1844 | z Kolumbien | |
| | <i>T. m. oecotonophilus</i> | Borrero & Hernández-Camacho, 1958 | ne Kolumbien und w Venezuela | |
| Feinstreifen-Ameisenwürger | <i>Thamnophilus tenuepunctatus</i> | Lafresnaye, 1853 | SA: nz Kolumbien bis ne Peru | Lined Antshrike |
| | <i>T. t. tenuepunctatus</i> | Lafresnaye, 1853 | nz Kolumbien | |
| | <i>T. t. tenuifasciatus</i> | Lawrence, 1867 | sz Kolumbien und e Ecuador | |
| | <i>T. t. berlepschi</i> | Taczanowski, 1884 | se Ecuador und ne Peru | |
| Dunkelmantel-Ameisenwürger | <i>Thamnophilus palliatus</i> | (Lichtenstein, MHC, 1823) | SA: s Amazonien, se Brasilien | Chestnut-backed Antshrike |
| | <i>T. p. palliatus</i> | (Lichtenstein, MHC, 1823) | ne Brasilien | |
| | <i>T. p. vestitus</i> | (Lesson, RP, 1831) | küstennahes e Brasilien | |
| | <i>T. p. puncticeps</i> | Sclater, PL, 1890 | se Peru, n Bolivien und w Brasilien | |
| | <i>T. p. similis</i> | Zimmer, JT, 1933 | z Peru | |
| Kapuzenameisenwürger | <i>Thamnophilus bridgesi</i> | Sclater, PL, 1856 | MA: Costa Rica, Panama | Black-hooded Antshrike |
| Schwarzameisenwürger | <i>Thamnophilus nigriceps</i> | Sclater, PL, 1869 | MA, SA: e Panama und n Kolumbien | Black Antshrike |
| Napoameisenwürger | <i>Thamnophilus praecox</i> | Zimmer, JT, 1937 | SA: ne Ecuador | Cocha Antshrike |
| Schwarzgrau-Ameisenwürger | <i>Thamnophilus nigrocinereus</i> | Sclater, PL, 1855 | SA: n Amazonien | Blackish-grey Antshrike |
| | <i>T. n. cinereoniger</i> | Pelzeln, 1868 | Kolumbien, Venezuela und nw Brasilien | |
| | <i>T. n. kulczynskii</i> | (Domaniewski & Stolzmann, 1922) | Französisch-Guayana und benachbartes Brasilien | |
| | <i>T. n. nigrocinereus</i> | Sclater, PL, 1855 | unterer Amazonas (ne Brasilien) | |
| | <i>T. n. tschudii</i> | Pelzeln, 1868 | wz Brasilien | |
| | <i>T. n. huberi</i> | Snethlage, E, 1907 | ez Brasilien | |
| Flussufer-Ameisenwürger | <i>Thamnophilus cryptoleucus</i> | (Ménégaux & Hellmayr, 1906) | SA: w Amazonien | Castelnau's Antshrike |
| Perlschulter-Ameisenwürger | <i>Thamnophilus aethiops</i> | Sclater, PL, 1858 | SA: Amazonien | White-shouldered Antshrike |
| | <i>T. a. aethiops</i> | Sclater, PL, 1858 | e Ecuador und ne Peru | |
| | <i>T. a. wetmorei</i> | Meyer de Schauensee, 1945 | se Kolumbien | |
| | <i>T. a. polionotus</i> | Pelzeln, 1868 | s, e Venezuela und nw Brasilien | |
| | <i>T. a. kapouni</i> | Seilern, 1913 | e, se Peru, n Bolivien und extremes w Brasilien | |
| | <i>T. a. juruanus</i> | Ihering, HFA, 1905 | zwischen Rio Juruá und Rio Purus (sw amazonisches Brasilien) | |
| | <i>T. a. injunctus</i> | Zimmer, JT, 1933 | zwischen Río Purús und Rio Madeira (nz Brasilien s des Amazonas) | |
| | <i>T. a. punctuliger</i> | Pelzeln, 1868 | zwischen Rio Madeira und Rio Tapajós (z Brasilien s des Amazonas) und ne Bolivien | |
| | <i>T. a. atriceps</i> | Todd, 1927 | zwischen Rio Tapajós und Rio Tocantins (nz Brasilien s des Amazonas) | |
| | <i>T. a. incertus</i> | Pelzeln, 1868 | s Pará und nw Maranhão (ne Brasilien s des Amazonas) | |
| | <i>T. a. distans</i> | Pinto, 1954 | Pernambuco, Alagoas (ne Brasilien) | |
| Einfarbameisenwürger | <i>Thamnophilus unicolor</i> | (Sclater, PL, 1859) | SA: Kolumbien bis z Peru | Uniform Antshrike |
| | <i>T. u. unicolor</i> | (Sclater, PL, 1859) | w Ecuador | |
| | <i>T. u. grandior</i> | Hellmayr, 1924 | Kolumbien, e Ecuador und n Peru | |
| | <i>T. u. caudatus</i> | Carriker, 1933 | nz bis sz Peru | |
| Schieferameisenwürger | <i>Thamnophilus schistaceus</i> | d'Orbigny, 1837 | SA: w, s Amazonien | Plain-winged Antshrike |
| | <i>T. s. capitalis</i> | Sclater, PL, 1858 | se Kolumbien, e Ecuador und ne Peru | |
| | <i>T. s. schistaceus</i> | d'Orbigny, 1837 | e Peru, n Bolivien und sw, sz amazonisches Brasilien | |
| | <i>T. s. heterogynus</i> | (Hellmayr, 1907) | e Kolumbien und wz amazonisches Brasilien | |
| Braunflügel-Ameisenwürger | <i>Thamnophilus murinus</i> | Sclater, PL & Salvin, 1868 | SA: n, w Amazonien | Mouse-colored Antshrike |
| | <i>T. m. canipennis</i> | Todd, 1927 | w Amazonien | |
| | <i>T. m. cayennensis</i> | Todd, 1927 | Französisch-Guayana und ne Brasilien | |
| | <i>T. m. murinus</i> | Sclater, PL & Salvin, 1868 | e Kolumbien bis Suriname, n Brasilien n des Amazonas | |
| Hochland-Ameisenwürger | <i>Thamnophilus aroyae</i> | (Hellmayr, 1904) | SA: se Peru, nw Bolivien | Upland Antshrike |
| Kolumbienameisenwürger | <i>Thamnophilus atrinucha</i> | Salvin & Godman, 1892 | MA, SA: s Belize bis nw Venezuela und nw Peru | Black-crowned Antshrike |
| | <i>T. a. atrinucha</i> | Salvin & Godman, 1892 | s Belize und nw Guatemala bis nw Venezuela und nw Peru | |
| | <i>T. a. gorgonae</i> | Thayer & Bangs, 1905 | Gorgona (vor w Kolumbien) | |
| Guayanaameisenwürger | <i>Thamnophilus punctatus</i> | (Shaw, 1809) | SA: n, w Amazonien | Northern Slaty Antshrike |
| | <i>T. p. interpositus</i> | Hartert, EJO & Goodson, 1917 | e Kolumbien und w Venezuela | |
| | <i>T. p. punctatus</i> | (Shaw, 1809) | e Venezuela, die Guyanas und n Brasilien | |
| | <i>T. p. leucogaster</i> | Hellmayr, 1924 | Marañón-Einzugsgebiet (s Ecuador und n Peru) | |
| | <i>T. p. huallagae</i> | Carriker, 1934 | Huallaga-Einzugsgebiet (n Peru) | |
| Tapajósameisenwürger | <i>Thamnophilus stictocephalus</i> | Pelzeln, 1868 | SA: s Amazonien | Natterer's Slaty Antshrike |
| | <i>T. s. stictocephalus</i> | Pelzeln, 1868 | z Brasilien und n Bolivien | |
| | <i>T. s. parkeri</i> | Isler, ML, Isler, PR & Whitney, 1997 | ne Bolivien | |
| Bolivienameisenwürger | <i>Thamnophilus sticturus</i> | Pelzeln, 1868 | SA: sw Amazonien | Bolivian Slaty Antshrike |
| Planaltoameisenwürger | <i>Thamnophilus pelzelni</i> | Hellmayr, 1924 | SA: e, sz Brasilien | Planalto Slaty Antshrike |

| | | | | |
|-------------------------------------|--|--|---|---------------------------|
| Sooretamaameisenwürger | <i>Thamnophilus ambiguus</i> | Swainson, 1825 | SA: se Brasilien | Sooretama Slaty Antshrike |
| Amazonienameisenwürger | <i>Thamnophilus amazonicus</i> <i>T. a. cinereiceps</i> <i>T. a. divaricatus</i> <i>T. a. amazonicus</i> <i>T. a. obscurus</i> <i>T. a. paraensis</i> | Sclater, PL, 1858 Pelzeln, 1868 Mees, 1974 Sclater, PL, 1858 Zimmer, JT, 1933 Todd, 1927 | SA: Amazonien ez Kolumbien, sw Venezuela und nw Brasilien se Venezuela, die Guyanas und nz Brasilien s Kolumbien bis n Bolivien z Brasilien ez Brasilien | Amazonian Antshrike |
| Divisorameisenwürger | <i>Thamnophilus divisorius</i> | Whitney, Oren & Brumfield, 2004 | SA: w Brasilien, e Peru | Acre Antshrike |
| Tepuiameisenwürger | <i>Thamnophilus insignis</i> <i>T. i. insignis</i> <i>T. i. nigrofrontalis</i> | Salvin & Godman, 1884 Salvin & Godman, 1884 Phelps, WH & Phelps, WH Jr, 1947 | SA: nz Amazonien s Venezuela, w Guyana und n Brasilien extremes sw Venezuela | Streak-backed Antshrike |
| Wechselameisenwürger | <i>Thamnophilus caeruleescens</i> <i>T. c. melanchrous</i> <i>T. c. aspersiventer</i> <i>T. c. dinellii</i> <i>T. c. paraguayensis</i> <i>T. c. gilvigaster</i> <i>T. c. caeruleescens</i> <i>T. c. ochraceiventer</i> <i>T. c. cearensis</i> | Vieillot, 1816 Sclater, PL & Salvin, 1876 d'Orbigny & Lafresnaye, 1837 Berlepsch, 1906 Hellmayr, 1904 Pelzeln, 1868 Vieillot, 1816 Snethlage, E, 1928 (Cory, 1919) | SA: wz, sz, se, e n, z, s Peru se Peru und wz Bolivien z, s Bolivien und nw Argentinien se Bolivien, n Paraguay und s Brasilien se Brasilien, Uruguay und ne Argentinien se Paraguay, se Brasilien und ne Argentinien sw Brasilien ne Brasilien | Variable Antshrike |
| Rostflügel-Ameisenwürger | <i>Thamnophilus torquatus</i> | Swainson, 1825 | SA: se Amazonien, e Brasilien und ne Paraguay | Rufous-winged Antshrike |
| Rostscheitel-Ameisenwürger | <i>Thamnophilus ruficapillus</i> <i>T. r. jaczewskii</i> <i>T. r. marcapatae</i> <i>T. r. subfasciatus</i> <i>T. r. cochabambae</i> <i>T. r. ruficapillus</i> | Vieillot, 1816 Domaniewski, 1925 Hellmayr, 1912 Sclater, PL & Salvin, 1876 (Chapman, 1921) Vieillot, 1816 | SA: sw, se n Peru se Peru w Bolivien z Bolivien bis nw Argentinien Paraguay, se Brasilien, Uruguay und ne Argentinien | Rufous-capped Antshrike |
| "Graukehl-Ameisenwürger" | <i>Sakesphorus</i> | Chubb, C, 1918 | | |
| Schwarzgesicht-Ameisenwürger | <i>Sakesphorus canadensis</i> <i>S. c. pulchellus</i> <i>S. c. intermedius</i> <i>S. c. fumosus</i> <i>S. c. trinitatis</i> <i>S. c. canadensis</i> <i>S. c. loretoyacuensis</i> | (Linnaeus, 1766) (Cabanis & Heine, 1860) (Cherrie, 1916) Zimmer, JT, 1933 (Ridgway, 1891) (Linnaeus, 1766) (Bartlett, E, 1882) | SA: w Amazonien, n Südamerika n Kolumbien und w Venezuela e Kolumbien und nz Venezuela sw Venezuela und extremes n Brasilien ne, se Venezuela, Guyana und Trinidad Suriname und Französisch-Guayana se Kolumbien, nw Brasilien und ne Peru | Black-crested Antshrike |
| Trauerameisenwürger | <i>Sakesphorus luctuosus</i> <i>Radinopsyche</i> | (Lichtenstein, MHC, 1823) Whitney, Bravo, Belmonte-Lopes, Bornschein, Pie & Brumfield, 2021 | SA: z, e amazonisches Brasilien | Glossy Antshrike |
| Caatingameisenfänger | <i>Radinopsyche sellowi</i> | (Whitney & Pacheco, 2000) | SA: e Brasilien | Caatinga Antwren |
| Weißbart-Ameisenwürger | <i>Biatas</i> <i>Biatas nigropectus</i> <i>Cymbilaimus</i> | Cabanis & Heine, 1860 (Lafresnaye, 1850) | SA: e Paraguay, ne Argentinien und se Brasilien | White-bearded Antshrike |
| Zebraameisenwürger | <i>Cymbilaimus lineatus</i> <i>C. l. fasciatus</i> <i>C. l. intermedius</i> <i>C. l. lineatus</i> | Gray, GR, 1840 (Leach, 1814) Ridgway, 1884 Hartert, EJO & Goodson, 1917 (Leach, 1814) | MA, SA: se Honduras bis Amazonien se Honduras bis nw Ecuador w Amazonien se Venezuela, die Guyanas und ne Brasilien | Fasciated Antshrike |
| Bambusameisenwürger | <i>Cymbilaimus sanctaemariae</i> <i>Taraba</i> | Gyldenstolpe, 1941 | SA: sw Amazonien | Bamboo Antshrike |
| Weißbrust-Ameisenwürger | <i>Taraba major</i> <i>T. m. melanocrissus</i> <i>T. m. obscurus</i> <i>T. m. transandeanus</i> <i>T. m. granadensis</i> <i>T. m. semifasciatus</i> <i>T. m. duidae</i> <i>T. m. melanurus</i> <i>T. m. borbae</i> <i>T. m. stagurus</i> <i>T. m. major</i> | Lesson, RP, 1831 (Vieillot, 1816) (Sclater, PL, 1860) Zimmer, JT, 1933 (Sclater, PL, 1855) (Cabanis, 1872) (Cabanis, 1872) Chapman, 1929 (Sclater, PL, 1855) (Pelzeln, 1868) (Lichtenstein, MHC, 1823) (Vieillot, 1816) | MA, SA: e Mexiko bis n Argentinien se Mexiko bis w Panama w Costa Rica bis n Kolumbien sw Kolumbien, w Ecuador und nw Peru n, z Kolumbien und nw Venezuela e Kolumbien, s und ne Venezuela, die Guyanas und ne, z Brasilien Cerro Duida (se Venezuela) w Amazonien wz Brasilien s des Amazonas e, ne Brasilien e Bolivien, Paraguay, s Brasilien und n Argentinien | Great Antshrike |
| Langschwanz-Ameisenwürger | <i>Mackenziaena</i> <i>Mackenziaena leachii</i> | Chubb, C, 1918 (Such, 1825) | SA: s Brasilien, e Paraguay und ne Argentinien | Large-tailed Antshrike |
| Schwarzmasken-Ameisenwürger | <i>Mackenziaena severa</i> <i>Frederickena</i> | (Lichtenstein, MHC, 1823) Chubb, C, 1918 | SA: s Brasilien, e Paraguay und ne Argentinien | Tufted Antshrike |
| Schwarzkehl-Ameisenwürger | <i>Frederickena viridis</i> | (Vieillot, 1816) | SA: ne Amazonien | Black-throated Antshrike |
| Dunkelameisenwürger | <i>Frederickena unduliger</i> <i>F. u. diversa</i> <i>F. u. unduliger</i> <i>F. u. pallida</i> | (Pelzeln, 1868) Zimmer, JT, 1944 (Pelzeln, 1868) Zimmer, JT, 1944 | SA: w Amazonien e, se Peru und nw Bolivien nw Brasilien sw Amazonien; n Bolivien? | Undulated Antshrike |
| Wellenameisenwürger | <i>Frederickena fulva</i> | Zimmer, JT, 1944 | SA: sz Kolumbien, e Ecuador, ne Peru n von Rio Amazonas und (?) Rio Marañon | Fulvous Antshrike |
| Perlenmantel-Ameisenwürger | <i>Hypoedaleus</i> <i>Hypoedaleus guttatus</i> <i>Batara</i> | Cabanis & Heine, 1860 (Vieillot, 1816) | SA: e, se Brasilien, Paraguay und ne Argentinien | Spot-backed Antshrike |
| Riesenameisenwürger | <i>Batara cinerea</i> <i>B. c. excubitor</i> <i>B. c. argentina</i> <i>B. c. cinerea</i> | Lesson, RP, 1831 (Vieillot, 1819) Bond, J & Meyer de Schauensee, 1940 Shipton, 1918 (Vieillot, 1819) | SA: sw Amazonien und nw Argentinien bis e Paraguay z Bolivien e Bolivien, w Paraguay und nw Argentinien se Brasilien und ne Argentinien | Giant Antshrike |

| | | | | |
|-------------------------------|---|--|---|-----------------------------|
| Strichelrücken-Ameisenwürger | <i>Xenornis</i> <i>Xenornis setifrons</i> | Chapman, 1924 Chapman, 1924 | MA, SA: e Panama und nw Kolumbien | Speckled Antshrike |
| Weißgesicht-Ameisenvogel | <i>Pithys</i> <i>Pithys albifrons</i> <i>P. a. albifrons</i> <i>P. a. peruvianus</i> | Vieillot, 1818 (Linnaeus, 1766) (Linnaeus, 1766) Taczanowski, 1884 | SA: n, w Amazonien s Venezuela, die Guyanas und ne Brasilien w Amazonien | White-plumed Antbird |
| Weißmasken-Ameisenvogel | <i>Pithys castaneus</i> <i>Phaenostictus</i> | Berlioz, 1938 Ridgway, 1909 | SA: ne Peru | White-masked Antbird |
| Halsband-Ameisenvogel | <i>Phaenostictus mcleannani</i> <i>P. m. saturatus</i> <i>P. m. mcleannani</i> <i>P. m. pacificus</i> | (Lawrence, 1860) (Richmond, 1896) (Lawrence, 1860) Hellmayr, 1924 | MA, SA: Honduras bis nw Ecuador e Honduras bis w Panama e Panama und nw Kolumbien sw Kolumbien und nw Ecuador | Ocellated Antbird |
| Weißkehl-Ameisenvogel | <i>Gymnopathys</i> <i>Gymnopathys bicolor</i> <i>G. b. olivascens</i> <i>G. b. bicolor</i> <i>G. b. daguae</i> <i>G. b. aequatorialis</i> <i>G. b. ruficeps</i> | Bonaparte, 1857 (Lawrence, 1863) (Ridgway, 1891) (Lawrence, 1863) Hellmayr, 1906 (Hellmayr, 1902) Salvin & Godman, 1892 | MA, SA: Guatemala bis w Ecuador Honduras bis w Panama e Panama und nw Kolumbien w Kolumbien sw Kolumbien und w Ecuador z Kolumbien | Bicolored Antbird |
| Braunweiß-Ameisenvogel | <i>Gymnopathys leucaspis</i> <i>G. l. leucaspis</i> <i>G. l. castaneus</i> <i>G. l. peruanus</i> <i>G. l. lateralis</i> | (Sclater, PL, 1855) (Sclater, PL, 1855) Zimmer, JT, 1937 Zimmer, JT, 1937 Todd, 1927 | SA: z Kolumbien bis ne Peru, nw amazonisches Brasilien e Kolumbien e Ecuador und ne Peru n Peru nw amazonisches Brasilien | White-cheeked Antbird |
| Rostkehl-Ameisenvogel | <i>Gymnopathys rufigula</i> <i>G. r. pallidus</i> <i>G. r. pallidigula</i> <i>G. r. rufigula</i> | (Boddaert, 1783) (Cherrie, 1909) Phelps, WH & Phelps, WH Jr, 1947 (Boddaert, 1783) | SA: nz, ne Amazonien s Venezuela Tepuis (extremes sw Venezuela) e Venezuela, die Guyanas und ne Brasilien | Rufous-throated Antbird |
| Bindenschwanz-Ameisenvogel | <i>Oneillornis</i> <i>Oneillornis salvini</i> | Islar, ML, Bravo & Brumfield, 2014 (Berlepsch, 1901) | SA: sw Amazonien | White-throated Antbird |
| Schwarzschwanz-Ameisenvogel | <i>Oneillornis lunulatus</i> | (Sclater, PL & Salvin, 1873) | SA: w Amazonien | Lunulated Antbird |
| Schwarzkopf-Ameisenvogel | <i>Rhegmatorhina</i> <i>Rhegmatorhina gymnops</i> | Ridgway, 1888 Ridgway, 1888 | SA: sz Amazonien | Bare-eyed Antbird |
| Rostbrust-Ameisenvogel | <i>Rhegmatorhina berlepschi</i> | (Snethlage, E, 1907) | SA: sz Amazonien | Harlequin Antbird |
| Weißbrust-Ameisenvogel | <i>Rhegmatorhina hoffmannsi</i> | (Hellmayr, 1907) | SA: sz Amazonien | White-breasted Antbird |
| Rostbauch-Ameisenvogel | <i>Rhegmatorhina cristata</i> | (Pelzeln, 1868) | SA: nw Amazonien | Chestnut-crested Antbird |
| Grauschopf-Ameisenvogel | <i>Rhegmatorhina melanosticta</i> <i>R. m. melanosticta</i> <i>R. m. brunneiceps</i> <i>R. m. purusiana</i> <i>R. m. badia</i> | (Sclater, PL & Salvin, 1880) (Sclater, PL & Salvin, 1880) Chapman, 1928 (Snethlage, E, 1908) Zimmer, JT, 1932 | SA: w Amazonien sz Kolumbien, e Ecuador und ne Peru n, z Peru e Peru und w amazonisches Brasilien se Peru, n Bolivien und sw amazonisches Brasilien | Hairy-crested Antbird |
| Tropfenmantel-Ameisenvogel | <i>Phlegopsis</i> <i>Phlegopsis nigromaculata</i> <i>P. n. nigromaculata</i> | Reichenbach, 1850 (d'Orbigny & Lafresnaye, 1837) (d'Orbigny & Lafresnaye, 1837) | SA: s, w Amazonien se Kolumbien, e Ecuador, e Peru, n Bolivien und sw amazonisches Brasilien sz amazonisches Brasilien und z Bolivien ez amazonisches Brasilien ne Brasilien s des Amazonas | Black-spotted Bare-eye |
| Rotspiegel-Ameisenvogel | <i>Phlegopsis erythroptera</i> <i>P. e. erythroptera</i> | (Gould, 1855) (Gould, 1855) | SA: w, nw Amazonien se Kolumbien und s Venezuela bis e Ecuador, ne Peru und nw Brasilien e Peru, nw Bolivien und sw amazonisches Brasilien | Reddish-winged Bare-eye |
| Weißstirn-Ameisenvogel | <i>Phlegopsis ustulata</i> <i>Phlegopsis borbae</i> | Todd, 1927 Hellmayr, 1907 | SA: sz Amazonien | Pale-faced Bare-eye |
| Schuppenmantel-Ameisenwächter | <i>Willisornis</i> <i>Willisornis poecilinotus</i> <i>W. p. poecilinotus</i> <i>W. p. duidae</i> <i>W. p. lepidonota</i> <i>W. p. griseiventris</i> <i>W. p. gutturalis</i> | Agne & Pacheco, 2007 (Cabanis, 1847) (Cabanis, 1847) (Chapman, 1923) (Sclater, PL & Salvin, 1880) (Pelzeln, 1868) (Todd, 1927) | SA: Amazonien s Venezuela, die Guyanas und ne Brasilien e Kolumbien, s Venezuela und nw Brasilien se Kolumbien, e Ecuador und ne Peru se Peru, n Bolivien und sw amazonisches Brasilien ne Peru und w amazonisches Brasilien | Common Scale-backed Antbird |
| Graukopf-Ameisenwächter | <i>Willisornis vidua</i> <i>W. v. nigrigula</i> <i>W. v. vidua</i> | (Hellmayr, 1905) (Snethlage, E, 1914) (Hellmayr, 1905) | SA: sz, se amazonisches Brasilien sz amazonisches Brasilien se amazonisches Brasilien | Xingu Scale-backed Antbird |
| Rostbauch-Ameisenfänger | <i>Drymophila</i> <i>Drymophila ferruginea</i> | Swainson, 1824 (Temminck, 1822) | SA: se Brasilien | Ferruginous Antbird |
| Zimmbauch-Ameisenfänger | <i>Drymophila rubricollis</i> | (Bertoni, AW, 1901) | SA: e Paraguay, ne Argentinien und se Brasilien | Bertoni's Antbird |
| Rostschwanz-Ameisenfänger | <i>Drymophila genei</i> | (de Filippi, 1847) | SA: se Brasilien | Rufous-tailed Antbird |
| Ockerbürzel-Ameisenfänger | <i>Drymophila ochropyga</i> | (Hellmayr, 1906) | SA: e, se Brasilien | Ochre-rumped Antbird |
| Olivrücken-Ameisenfänger | <i>Drymophila malura</i> | (Temminck, 1825) | SA: e Paraguay, ne Argentinien und s, se Brasilien | Dusky-tailed Antbird |
| Bindenschwanz-Ameisenfänger | <i>Drymophila squamata</i> <i>D. s. squamata</i> <i>D. s. stictocorypha</i> | (Lichtenstein, MHC, 1823) (Lichtenstein, MHC, 1823) (Boucard & Berlepsch, 1892) | SA: e, se Brasilien Alagoas und Bahia (e Brasilien) e Minas Gerais bis Santa Catarina (se Brasilien) | Scaled Antbird |
| Weißbauch-Ameisenfänger | <i>Drymophila devillei</i> <i>D. d. devillei</i> | (Ménégaux & Hellmayr, 1906) (Ménégaux & Hellmayr, 1906) | SA: s, sw Amazonien sz Kolumbien und ne Ecuador bis se Peru, z Bolivien und w Brasilien sz amazonisches Brasilien und ne Bolivien | Striated Antbird |
| Santa-Marta-Ameisenfänger | <i>D. d. subochracea</i> <i>Drymophila hellmayri</i> | Chapman, 1921 Todd, 1915 | SA: Sierra Nevada de Santa Marta (Kolumbien) | Santa Marta Antbird |

| | | | | |
|-----------------------------------|--|---|--|----------------------------------|
| Küstenkordillere-Ameisenfänger | <i>Drymophila klagesi</i> | Hellmayr & Seilern, 1912 | SA: Venezuela und ne Kolumbien | Klages's Antbird |
| Langschwanz-Ameisenfänger | <i>Drymophila caudata</i> | (Sclater, PL, 1855) | SA: w Flanke der e Anden und oberes Tal des Río Magdalena (e Kolumbien) | East Andean Antbird |
| Strichelkopf-Ameisenfänger | <i>Drymophila striaticeps</i> | Chapman, 1912 | SA: w, z Kolumbien, Ecuador, Peru und Bolivien entlang der Zentralkordillere der Anden | Streak-headed Antbird |
| | <i>Hypocnemis</i> | Cabanis, 1847 | | |
| Rostflanken-Ameisenschnäpper | <i>Hypocnemis cantator</i> | (Boddaert, 1783) | SA: e Venezuela, die Guyanas und ne amazonisches Brasilien | Guianan Warbling Antbird |
| Strichelschulter-Ameisenschnäpper | <i>Hypocnemis flavescens</i> <i>H. f. flavescens</i> <i>H. f. perflava</i> | Sclater, PL, 1865 Sclater, PL, 1865 Pinto, 1966 | SA: s Venezuela, e Kolumbien, nw Brasilien e Kolumbien, s Venezuela und nw Brasilien z Roraima (n Brasilien) | Imeri Warbling Antbird |
| Rostschulter-Ameisenschnäpper | <i>Hypocnemis peruviana</i> <i>H. p. saturata</i> <i>H. p. peruviana</i> | Taczanowski, 1884 Carriker, 1930 Taczanowski, 1884 | SA: se Kolumbien, e Ecuador, ne, e Peru und w Brasilien se Kolumbien, e Ecuador, ne Peru und nw Brasilien e Peru bis nw Bolivien | Peruvian Warbling Antbird |
| Gelbbrust-Ameisenschnäpper | <i>Hypocnemis subflava</i> <i>H. s. collinsi</i> <i>H. s. subflava</i> | Cabanis, 1873 Cherrie, 1916 Cabanis, 1873 | SA: z, se Peru und n Bolivien se Peru bis nw Bolivien und extremes sw Brasilien ez Peru | Yellow-breasted Warbling Antbird |
| Rondoniaameisenschnäpper | <i>Hypocnemis ochrogyna</i> | Zimmer, JT, 1932 | SA: ne Bolivien und sz amazonisches Brasilien | Rondonia Warbling Antbird |
| Spixameisenschnäpper | <i>Hypocnemis striata</i> <i>H. s. implicata</i> <i>H. s. striata</i> <i>H. s. affinis</i> | (Spix, 1825) Zimmer, JT, 1932 (Spix, 1825) Zimmer, JT, 1932 | SA: z, ez Brasilien wz amazonisches Brasilien z amazonisches Brasilien ez amazonisches Brasilien | Spix's Warbling Antbird |
| Olivschulter-Ameisenschnäpper | <i>Hypocnemis rondoni</i> | Whitney, Isler, ML, Bravo, Aristizábal, Schunck, Silveira, Piacentini, Cohn-Haft & Rêgo, MA, 2013 | SA: zwischen Rio Aripuanã und Rio Machado (z Brasilien) | Manicore Warbling Antbird |
| Gelbbrauen-Ameisenschnäpper | <i>Hypocnemis hypoxantha</i> <i>H. h. hypoxantha</i> <i>H. h. ochraceiventris</i> <i>Sciaphylax</i> | Sclater, PL, 1869 Sclater, PL, 1869 Chapman, 1921 Bravo, Isler, ML & Brumfield, 2013 | SA: w, s Amazonien se Kolumbien bis e Ecuador, z Peru und w amazonisches Brasilien se amazonisches Brasilien | Yellow-browed Antbird |
| Rotschwanz-Ameisenvogel | <i>Sciaphylax hemimelaena</i> <i>S. h. hemimelaena</i> <i>S. h. pallens</i> | (Sclater, PL, 1857) (Sclater, PL, 1857) (Berlepsch & Hellmayr, 1905) | SA: s Amazonien e Peru, nw Bolivien und sw amazonisches Brasilien ne Bolivien und sz Brasilien | Southern Chestnut-tailed Antbird |
| Napoameisenvogel | <i>Sciaphylax castanea</i> <i>S. c. castanea</i> <i>S. c. centuncolorum</i> | (Zimmer, JT, 1932) (Zimmer, JT, 1932) (Isler, ML, Álvarez A, J, Isler, PR, Valqui, Begazo & Whitney, 2002) | SA: w Amazonien se Ecuador und n Peru s Kolumbien, e Ecuador und ne Peru | Northern Chestnut-tailed Antbird |
| Amazonasameisenfänger | <i>Cercomacroides</i> <i>Cercomacroides laeta</i> <i>C. l. waimiri</i> <i>C. l. laeta</i> <i>C. l. sabinoi</i> | Tello & Raposo, 2014 (Todd, 1920) (Bierregaard, Cohn-Haft & Stotz, 1997) (Todd, 1920) (Pinto, 1939) | SA: nz, se Amazonien und e Brasilien nz amazonisches Brasilien und s Guyana se amazonisches Brasilien ne Brasilien | Willis's Antbird |
| Parkerameisenfänger | <i>Cercomacroides parkeri</i> | (Graves, GR, 1997) | SA: wz Kolumbien | Parker's Antbird |
| Schwarzgrau-Ameisenfänger | <i>Cercomacroides nigrescens</i> <i>C. n. nigrescens</i> <i>C. n. aequatorialis</i> <i>C. n. notata</i> <i>C. n. approximans</i> <i>C. n. ochrogyna</i> | (Cabanis & Heine, 1860) (Cabanis & Heine, 1860) (Zimmer, JT, 1931) (Zimmer, JT, 1931) (Pelzeln, 1868) (Snethlage, E, 1928) | SA: s, w, ne Amazonien Suriname, Französisch-Guayana und ne Brasilien sz Kolumbien, e Ecuador und ne Peru z Peru z Brasilien ez Brasilien | Blackish Antbird |
| Flussufer-Ameisenfänger | <i>Cercomacroides fuscicauda</i> | (Zimmer, JT, 1931) | SA: s Kolumbien, e Ecuador, e Peru, n Bolivien und sw amazonisches Brasilien | Riparian Antbird |
| Grauameisenfänger | <i>Cercomacroides tyrannina</i> <i>C. t. crepera</i> <i>C. t. tyrannina</i> <i>C. t. vicina</i> <i>C. t. saturator</i> | (Sclater, PL, 1855) (Bangs, 1901) (Sclater, PL, 1855) (Todd, 1927) (Chubb, C, 1918) | MA, SA: se Mexiko bis n Amazonien se Mexiko bis w Panama e Panama bis w Ecuador, e Kolumbien, s Venezuela und nw Brasilien n Kolumbien und nw Venezuela e Venezuela, die Guyanas und ne Brasilien | Dusky Antbird |
| Schwarzbrust-Ameisenfänger | <i>Cercomacroides serva</i> <i>Cercomacra</i> | (Sclater, PL, 1858) Sclater, PL, 1858 | SA: e Ecuador, e Peru, n Bolivien und w Brasilien | Black Antbird |
| Manuameisenfänger | <i>Cercomacra manu</i> | Fitzpatrick & Willard, 1990 | SA: sw, s Amazonien | Manu Antbird |
| Rio-de-Janeiro-Ameisenfänger | <i>Cercomacra brasiliana</i> | Hellmayr, 1905 | SA: se Brasilien | Rio de Janeiro Antbird |
| Aschgrau-Ameisenfänger | <i>Cercomacra cinerascens</i> <i>C. c. cinerascens</i> <i>C. c. immaculata</i> <i>C. c. sclateri</i> <i>C. c. iterata</i> | (Sclater, PL, 1857) (Sclater, PL, 1857) Chubb, C, 1918 Hellmayr, 1905 Zimmer, JT, 1932 | SA: Amazonien se Kolumbien und s Venezuela bis e Ecuador, ne Peru und nw amazonisches Brasilien e Venezuela, die Guyanas und ne Brasilien e Peru, nw Bolivien und sw amazonisches Brasilien se amazonisches Brasilien, ne Bolivien | Grey Antbird |
| Mato-Grosso-Ameisenfänger | <i>Cercomacra melanaria</i> | (Ménétriés, 1835) | SA: z Bolivien; e Bolivien, n Paraguay und w Brasilien | Mato Grosso Antbird |
| Bananalameisenfänger | <i>Cercomacra ferdinandi</i> | Snethlage, E, 1928 | SA: z Brasilien | Bananal Antbird |
| Schwarzbauch-Ameisenfänger | <i>Cercomacra nigricans</i> | Sclater, PL, 1858 | MA, SA: Panama bis w Ecuador, nw Kolumbien und e Venezuela | Jet Antbird |
| Rio-Branco-Ameisenfänger | <i>Cercomacra carbonaria</i> <i>Myrmoderus</i> | Sclater, PL & Salvin, 1873 Ridgway, 1909 | SA: n Brasilien, sw Guyana | Rio Branco Antbird |
| Weißband-Ameisenvogel | <i>Myrmoderus ferrugineus</i> <i>M. f. ferrugineus</i> | (Müller, PLS, 1776) (Müller, PLS, 1776) | SA: ne Amazonien e Venezuela, die Guyanas und ne Brasilien | Ferruginous-backed Antbird |

| | | | | |
|---------------------------------------|----------------------------------|--|--|-------------------------|
| | <i>M. f. elutus</i> | (Todd, 1927) | sz amazonisches Brasilien | |
| Blauband-Ameisenvogel | <i>Myrmoderus eowilsoni</i> | Moncrieff, Johnson, O, Lane, Beck, Angulo & Fagan, 2017 | SA: Cordillera Azul (San Martín, Peru) | Cordillera Azul Antbird |
| Schwarzgesicht-Ameisenvogel | <i>Myrmoderus ruficauda</i> | (Wied-Neuwied, M, 1831) | SA: e, se Brasilien | Scalloped Antbird |
| | <i>M. r. soror</i> | (Pinto, 1940) | e Brasilien | |
| | <i>M. r. ruficauda</i> | (Wied-Neuwied, M, 1831) | se Brasilien | |
| Schmuckbrust-Ameisenvogel | <i>Myrmoderus loricatus</i> | (Lichtenstein, MHC, 1823) | SA: e, se Brasilien | White-bibbed Antbird |
| Schwarzkehl-Ameisenvogel | <i>Myrmoderus squamosus</i> | (Pelzeln, 1868) | SA: se Brasilien | Squamate Antbird |
| | <i>Hypocnemoides</i> | Bangs & Penard, TE, 1918 | | |
| Nordamazonien-Ameisenschnäpper | <i>Hypocnemoides melanopogon</i> | (Sclater, PL, 1857) | SA: z, n Amazonien | Black-chinned Antbird |
| | <i>H. m. occidentalis</i> | Zimmer, JT, 1932 | Kolumbien, Venezuela und nw Brasilien | |
| | <i>H. m. melanopogon</i> | (Sclater, PL, 1857) | die Guyanas und n Brasilien | |
| | <i>H. m. minor</i> | Gyldenstolpe, 1941 | sz amazonisches Brasilien | |
| Südamazonien-Ameisenschnäpper | <i>Hypocnemoides maculicauda</i> | (Pelzeln, 1868) | SA: e Peru, n Bolivien und z, se Brasilien | Band-tailed Antbird |
| | <i>Hylophylax</i> | Ridgway, 1909 | | |
| Rotmantel-Ameisenwächter | <i>Hylophylax naevioides</i> | (Lafresnaye, 1847) | MA, SA: Guatemala bis w Ecuador | Spotted Antbird |
| | <i>H. n. capnitis</i> | (Bangs, 1906) | e Honduras bis w Panama | |
| | <i>H. n. naevioides</i> | (Lafresnaye, 1847) | e Panama bis w Ecuador | |
| Ockerflecken-Ameisenwächter | <i>Hylophylax naevius</i> | (Gmelin, JF, 1789) | SA: Amazonien | Spot-backed Antbird |
| | <i>H. n. theresae</i> | (des Murs, 1856) | se Ecuador, ne Peru und w amazonisches Brasilien | |
| | <i>H. n. peruvianus</i> | Carriker, 1932 | nz Peru | |
| | <i>H. n. inexpectatus</i> | Carriker, 1932 | se Peru, sw Brasilien (Acre) und nw Bolivien | |
| | <i>H. n. naevius</i> | (Gmelin, JF, 1789) | se Kolumbien und ne Ecuador bis die Guyanas, n Peru und n Brasilien | |
| | <i>H. n. ochraceus</i> | (Berlepsch, 1912) | sz, se amazonisches Brasilien | |
| Weißflecken-Ameisenwächter | <i>Hylophylax punctulatus</i> | (des Murs, 1856) | SA: Amazonien | Dot-backed Antbird |
| | <i>Sclateria</i> | Oberholser, 1899 | | |
| Silberameisenschnäpper | <i>Sclateria naevia</i> | (Gmelin, JF, 1788) | SA: Amazonien | Silvered Antbird |
| | <i>S. n. naevia</i> | (Gmelin, JF, 1788) | e Venezuela, die Guyanas, ne Brasilien und Trinidad | |
| | <i>S. n. diaphora</i> | Todd, 1913 | z Venezuela | |
| | <i>S. n. argentata</i> | (des Murs, 1856) | se Kolumbien und s Venezuela bis e Ecuador, e Peru, n Bolivien und w Brasilien | |
| | <i>S. n. toddi</i> | Hellmayr, 1924 | sz amazonisches Brasilien | |
| | <i>Myrmelastes</i> | Sclater, PL, 1858 | | |
| Bleigrau-Ameisenvogel | <i>Myrmelastes hyperythrus</i> | (Sclater, PL, 1855) | SA: w, sw Amazonien | Plumbeous Antbird |
| Schwarzschnabel-Ameisenvogel | <i>Myrmelastes schistaceus</i> | (Sclater, PL, 1858) | SA: w Amazonien | Slate-colored Antbird |
| Dreibinden-Ameisenvogel | <i>Myrmelastes leucostigma</i> | (Pelzeln, 1868) | SA: n Amazonien | Spot-winged Antbird |
| | <i>M. l. subplumbeus</i> | (Sclater, PL & Salvin, 1880) | e Kolumbien, w Venezuela, e Ecuador, ne Peru und sw amazonisches Brasilien | |
| | <i>M. l. leucostigma</i> | (Pelzeln, 1868) | se Venezuela, die Guyanas und ne Brasilien | |
| | <i>M. l. intensus</i> | (Zimmer, JT, 1927) | z Peru | |
| | <i>M. l. infuscatus</i> | (Todd, 1927) | e Kolumbien, s Venezuela und nw Brasilien | |
| Olivscheitel-Ameisenvogel | <i>Myrmelastes humaythae</i> | (Hellmayr, 1907) | SA: w amazonisches Brasilien, n Bolivien | Humaita Antbird |
| Grauameisenvogel | <i>Myrmelastes brunneiceps</i> | (Zimmer, JT, 1931) | SA: sw Peru, nw Bolivien | Brownish-headed Antbird |
| Grauwangen-Ameisenvogel | <i>Myrmelastes rufifacies</i> | (Hellmayr, 1929) | SA: e amazonisches Brasilien | Rufous-faced Antbird |
| Schieferameisenvogel | <i>Myrmelastes saturatus</i> | (Salvin, 1885) | SA: se Venezuela, n Brasilien und w Guyana | Roraiman Antbird |
| | <i>M. s. obscurus</i> | (Zimmer, JT & Phelps, WH, 1946) | z Venezuela bis extremes n Brasilien | |
| | <i>M. s. saturatus</i> | (Salvin, 1885) | se Venezuela und w Guyana | |
| Rotaugen-Ameisenvogel | <i>Myrmelastes caurensis</i> | (Hellmayr, 1906) | SA: nz Amazonien | Caura Antbird |
| | <i>M. c. caurensis</i> | (Hellmayr, 1906) | sz Venezuela | |
| | <i>M. c. australis</i> | (Zimmer, JT & Phelps, WH, 1947) | s Venezuela und n Brasilien | |
| | <i>Poliocrania</i> | Bravo, Isler, ML & Brumfield, 2013 | | |
| Braunrücken-Ameisenvogel | <i>Poliocrania exsul</i> | (Sclater, PL, 1859) | MA, SA: Nicaragua bis w Ecuador | Chestnut-backed Antbird |
| | <i>P. e. exsul</i> | (Sclater, PL, 1859) | e Nicaragua bis w Panama | |
| | <i>P. e. occidentalis</i> | (Cherrie, 1891) | w Costa Rica und s Panama | |
| | <i>P. e. cassini</i> | (Ridgway, 1908) | se Panama und n Kolumbien | |
| | <i>P. e. niglarus</i> | (Wetmore, 1962) | e Panama und nw Kolumbien | |
| "Schieferkopf-Ameisenvogel" | <i>P. e. maculifer</i> | (Hellmayr, 1906) | w Kolumbien und w Ecuador | |
| | <i>Ampelornis</i> | Isler, ML, Bravo & Brumfield, 2013 | | |
| Graukopf-Ameisenvogel | <i>Ampelornis griseiceps</i> | (Chapman, 1923) | SA: sw Ecuador, nw Peru | Grey-headed Antbird |
| | <i>Sipia</i> | Hellmayr, 1924 | | |
| Kurzschwanz-Ameisenvogel | <i>Sipia berlepschi</i> | (Hartert, EJO, 1898) | SA: w Kolumbien bis nw Ecuador | Stub-tailed Antbird |
| Chocóameisenvogel | <i>Sipia nigricauda</i> | (Salvin & Godman, 1892) | SA: w Kolumbien, w Ecuador | Esmeraldas Antbird |
| Magdalenaameisenvogel | <i>Sipia palliata</i> | (Todd, 1917) | SA: z, n Kolumbien und nw Venezuela | Magdalena Antbird |
| Grauscheitel-Ameisenvogel | <i>Sipia laemosticta</i> | (Salvin, 1865) | MA: e Costa Rica und Panama | Dull-mantled Antbird |
| | <i>Myrmeciza</i> | Gray, GR, 1841 | | |
| Grauband-Ameisenvogel | <i>Myrmeciza longipes</i> | (Swainson, 1825) | SA: e Panama bis n Südamerika einschließlich Trinidad | White-bellied Antbird |
| | <i>M. l. panamensis</i> | Ridgway, 1908 | e Panama und n Kolumbien | |
| | <i>M. l. longipes</i> | (Swainson, 1825) | ne Kolumbien, n Venezuela und Trinidad | |
| | <i>M. l. boucardi</i> | Berlepsch, 1888 | nz Kolumbien | |
| | <i>M. l. griseipectus</i> | Berlepsch & Hartert, EJO, 1902 | se Kolumbien, s Venezuela, die Guyanas und ne Brasilien | |
| | <i>Myrmoborus</i> | Cabanis & Heine, 1860 | | |
| Schwarzkopf-Ameisenschnäpper | <i>Myrmoborus melanurus</i> | (Sclater, PL & Salvin, 1866) | SA: w Amazonien | Black-tailed Antbird |
| Schwarzschof-Ameisenvogel | <i>Myrmoborus lophotes</i> | (Hellmayr & Seilern, 1914) | SA: sw Amazonien | White-lined Antbird |
| Schmalbrauen-Ameisenschnäpper | <i>Myrmoborus myotherinus</i> | (Spix, 1825) | SA: Amazonien | Black-faced Antbird |

| | | | | |
|-------------------------------------|-------------------------------------|---|--|---------------------------|
| | <i>M. m. elegans</i> | (Sclater, PL, 1857) | e Kolumbien, s Venezuela bis nw Brasilien, e Ecuador und ne Peru | |
| | <i>M. m. myotherinus</i> | (Spix, 1825) | e Peru, nw Bolivien und sw amazonisches Brasilien | |
| | <i>M. m. incanus</i> | Hellmayr, 1929 | w amazonisches Brasilien | |
| | <i>M. m. ardesiacus</i> | Todd, 1927 | nw amazonisches Brasilien | |
| | <i>M. m. proximus</i> | Todd, 1927 | sw amazonisches Brasilien | |
| | <i>M. m. ochrolaemus</i> | (Hellmayr, 1906) | z Brasilien | |
| | <i>M. m. sororius</i> | (Hellmayr, 1910) | sw Brasilien | |
| Weißstirn-Ameisenschnäpper | <i>Myrmoborus leucophrys</i> | (Tschudi, 1844) | SA: Amazonien | White-browed Antbird |
| | <i>M. l. erythrophrys</i> | (Sclater, PL, 1855) | Kolumbien und nw Venezuela | |
| | <i>M. l. leucophrys</i> | (Tschudi, 1844) | s Kolumbien, e Ecuador, e Peru, z Brasilien und n Bolivien | |
| | <i>M. l. angustirostris</i> | (Cabanis, 1849) | Venezuela, die Guyanas und n Brasilien | |
| | <i>M. l. koenigorum</i> | O'Neill & Parker, TA, 1997 | z Peru | |
| Várzeaameisenschnäpper | <i>Myrmoborus lugubris</i> | (Cabanis, 1847) | SA: Amazonas und Zuflüsse | Ash-breasted Antbird |
| | <i>M. l. berlepschi</i> | (Hellmayr, 1910) | ne Peru und w Brasilien | |
| | <i>M. l. stictopterus</i> | Todd, 1927 | z amazonisches Brasilien | |
| | <i>M. l. femininus</i> | (Hellmayr, 1910) | sz amazonisches Brasilien | |
| | <i>M. l. lugubris</i> | (Cabanis, 1847) | ez amazonisches Brasilien | |
| | <i>Gymnocichla</i> | Sclater, PL, 1858 | | |
| Nackstirn-Ameisenvogel | <i>Gymnocichla nudiceps</i> | (Cassin, 1850) | MA, SA: s Belize bis n Kolumbien | Bare-crowned Antbird |
| | <i>G. n. chiroleuca</i> | Sclater, PL & Salvin, 1869 | s Belize bis w Panama; Meldungen aus se Mexiko | |
| | <i>G. n. erratilis</i> | Bangs, 1907 | w Costa Rica bis w Panama | |
| | <i>G. n. nudiceps</i> | (Cassin, 1850) | e Panama und nw Kolumbien | |
| | <i>G. n. sanctamartae</i> | Ridgway, 1908 | n Kolumbien | |
| | <i>Pyriglena</i> | Cabanis, 1847 | | |
| Glutaugen-Ameisenvogel | <i>Pyriglena maura</i> | (Ménétriés, 1835) | SA: w Ecuador, Peru, sz Kolumbien, e, z Bolivien und sw Brasilien | Western Fire-eye |
| | <i>P. m. pacifica</i> | Chapman, 1923 | w Ecuador und nw Peru | |
| | <i>P. m. castanoptera</i> | Chubb, C, 1916 | sz Kolumbien, e Ecuador und ne Peru | |
| | <i>P. m. picea</i> | Cabanis, 1847 | z Peru | |
| | <i>P. m. marcapatensis</i> | Stolzmann & Domaniewski, 1918 | se Peru | |
| | <i>P. m. hellmayri</i> | Stolzmann & Domaniewski, 1918 | z Bolivien | |
| | <i>P. m. maura</i> | (Ménétriés, 1835) | e Bolivien, Paraguay und sw Brasilien | |
| Tapajósameisenvogel | <i>Pyriglena similis</i> | Zimmer, JT, 1931 | SA: sz amazonisches Brasilien | Tapajos Fire-eye |
| Feueraugen-Ameisenvogel | <i>Pyriglena leuconota</i> | (Spix, 1824) | SA: e Brasilien | East Amazonian Fire-eye |
| | <i>P. l. interposita</i> | Pinto, 1947 | ez Brasilien | |
| | <i>P. l. leuconota</i> | (Spix, 1824) | ne Brasilien s des Amazonas | |
| | <i>P. l. pernambucensis</i> | Zimmer, JT, 1931 | e Brasilien | |
| Weißbrücken-Ameisenvogel | <i>Pyriglena atra</i> | (Swainson, 1825) | SA: e Brasilien | Fringe-backed Fire-eye |
| Weißbinden-Ameisenvogel | <i>Pyriglena leucoptera</i> | (Vieillot, 1818) | SA: e Paraguay, ne Argentinien und se Brasilien | White-shouldered Fire-eye |
| | <i>Rhopornis</i> | Richmond, 1902 | | |
| Bahiaameisenvogel | <i>Rhopornis ardesiacus</i> | (Wied-Neuwied, M, 1831) | SA: e Brasilien | Slender Antbird |
| | <i>Percnostola</i> | Cabanis & Heine, 1860 | | |
| Schwarzscheitel-Ameisenvogel | <i>Percnostola rufifrons</i> | (Gmelin, JF, 1789) | SA: ne, nz Amazonien | Black-headed Antbird |
| | <i>P. r. rufifrons</i> | (Gmelin, JF, 1789) | die Guyanas und ne Brasilien | |
| | <i>P. r. subcristata</i> | Hellmayr, 1908 | n Brasilien | |
| | <i>P. r. minor</i> | Pelzeln, 1868 | e Kolumbien, sw Venezuela und nw Brasilien | |
| | <i>P. r. jensoni</i> | Capparella, Rosenberg, GH & Cardiff, 1997 | ne Peru | |
| Einfarb-Ameisenvogel | <i>Percnostola arenarum</i> | Isler, ML, Álvarez A, J, Isler, PR & Whitney, 2001 | SA: ne Peru | Allpahuayo Antbird |
| | <i>Akletos</i> | Dunajewski, 1948 | | |
| Weißschulter-Ameisenvogel | <i>Akletos melanoceps</i> | (Spix, 1825) | SA: w Amazonien | White-shouldered Antbird |
| Goeldiameisenvogel | <i>Akletos goeldii</i> | (Sneath, E, 1908) | SA: sw Amazonien | Goeldi's Antbird |
| | <i>Hafferia</i> | Isler, ML, Bravo & Brumfield, 2013 | | |
| Schwarzgrau-Ameisenvogel | <i>Hafferia fortis</i> | (Sclater, PL & Salvin, 1868) | SA: w Amazonien | Sooty Antbird |
| | <i>H. f. fortis</i> | (Sclater, PL & Salvin, 1868) | se Kolumbien, e Ecuador, e Peru, nw Bolivien und w Brasilien | |
| | <i>H. f. incanescens</i> | (Todd, 1927) | Tonantins (w amazonisches Brasilien) | |
| Schwarzameisenvogel | <i>Hafferia immaculata</i> | (Lafresnaye, 1845) | MA, SA: n Venezuela bis z Kolumbien | Blue-lored Antbird |
| | <i>H. i. immaculata</i> | (Lafresnaye, 1845) | e Kolumbien und nw, w Venezuela | |
| | <i>H. i. concepcion</i> | (Donegan, 2012) | z Kolumbien | |
| Panamáameisenvogel | <i>Hafferia zeledoni</i> | (Ridgway, 1909) | MA, SA: s Nicaragua bis w Ecuador | Zeledon's Antbird |
| | <i>H. z. zeledoni</i> | (Ridgway, 1909) | s Nicaragua bis w Panama | |
| | <i>H. z. berlepschi</i> | (Ridgway, 1909) | e Panama bis w Ecuador | |
| Ameisendrosseln | 12 Familie Formicariidae | | | Antthrushes |
| | <i>Formicarius</i> | Boddaert, 1783 | | |
| Rostkappen-Ameisendrossel | <i>Formicarius colma</i> | Boddaert, 1783 | SA: Amazonien, se Brasilien | Rufous-capped Antthrush |
| | <i>F. c. colma</i> | Boddaert, 1783 | e Kolumbien, s Venezuela, die Guyanas und n Brasilien n des Amazonas | |
| | <i>F. c. nigrifrons</i> | Gould, 1855 | e Ecuador, e Peru, n Bolivien und sw amazonisches Brasilien | |
| | <i>F. c. amazonicus</i> | Hellmayr, 1902 | z Brasilien | |
| | <i>F. c. ruficeps</i> | (Spix, 1824) | e, se, s Brasilien | |
| Graubrust-Ameisendrossel | <i>Formicarius analis</i> | (d'Orbigny & Lafresnaye, 1837) | MA, SA: Honduras über n Bolivien und amazonisches Brasilien | Black-faced Antthrush |

| | | | | |
|-------------------------------------|---|---------------------------------------|---|---------------------------|
| | <i>F. a. umbrosus</i> | Ridgway, 1893 | e Honduras bis w Panama | |
| | <i>F. a. hoffmanni</i> | (Cabanis, 1861) | sw Costa Rica und sw Panama | |
| | <i>F. a. panamensis</i> | Ridgway, 1908 | e Panama und nw Kolumbien | |
| | <i>F. a. virescens</i> | Todd, 1915 | Sierra Nevada de Santa Marta (ne Kolumbien) | |
| | <i>F. a. saturatus</i> | Ridgway, 1893 | n Kolumbien, nw Venezuela und Trinidad | |
| | <i>F. a. griseoventris</i> | Aveledo & Ginés, 1950 | Sierra de Perijá (ne Kolumbien und nw Venezuela) | |
| | <i>F. a. connectens</i> | Chapman, 1914 | e Kolumbien | |
| | <i>F. a. zamorae</i> | Chapman, 1923 | e Ecuador, ne Peru und w Brasilien | |
| | <i>F. a. crissalis</i> | (Cabanis, 1861) | e Venezuela, die Guyanas und ne Brasilien | |
| | <i>F. a. analis</i> | (d'Orbigny & Lafresnaye, 1837) | e, se Peru, n Bolivien und z Brasilien | |
| | <i>F. a. paraensis</i> | Novaes, 1957 | se amazonisches Brasilien | |
| Mexikoameisendrossel | <i>Formicarius moniliger</i> | Sclater, PL, 1857 | MA: s Mexiko bis nw Honduras | Mayan Antthrush |
| | <i>F. m. moniliger</i> | Sclater, PL, 1857 | s Mexiko bis z Guatemala | |
| | <i>F. m. pallidus</i> | Lawrence, 1882 | se Halbinsel Yucatán (se Mexiko) bis n Guatemala | |
| | <i>F. m. intermedius</i> | Ridgway, 1908 | Belize, e Guatemala und nw Honduras | |
| Roststirn-Ameisendrossel | <i>Formicarius rufifrons</i> | Blake, 1957 | SA: sw Amazonien | Rufous-fronted Antthrush |
| Schwarzkopf-Ameisendrossel | <i>Formicarius nigricapillus</i> | Ridgway, 1893 | MA, SA: Costa Rica bis w Ecuador | Black-headed Antthrush |
| | <i>F. n. nigricapillus</i> | Ridgway, 1893 | e Costa Rica und Panama | |
| | <i>F. n. destructus</i> | Hartert, EJO, 1898 | w Kolumbien und w Ecuador | |
| Rostbrust-Ameisendrossel | <i>Formicarius rufipectus</i> | Salvin, 1866 | MA, SA: Costa Rica bis nw Venezuela und se Peru | Rufous-breasted Antthrush |
| | <i>F. r. rufipectus</i> | Salvin, 1866 | e Costa Rica und Panama | |
| | <i>F. r. carrikeri</i> | Chapman, 1912 | w Kolumbien und w Ecuador | |
| | <i>F. r. lasallei</i> | Aveledo & Ginés, 1952 | nw Venezuela | |
| | <i>F. r. thoracicus</i> | Taczanowski & Berlepsch, 1885 | e Ecuador bis se Peru | |
| | <i>Chamaeza</i> | Vigors, 1825 | | |
| Streifenbrust-Ameisendrossel | <i>Chamaeza campanisona</i> | (Lichtenstein, MHC, 1823) | SA: Venezuela bis Bolivien, Tepuis und se Südamerika | Short-tailed Antthrush |
| | <i>C. c. columbiana</i> | Berlepsch & Stolzmann, 1896 | e Kolumbien | |
| | <i>C. c. punctigula</i> | Chapman, 1924 | e Ecuador und n Peru | |
| | <i>C. c. olivacea</i> | Tschudi, 1844 | ez Peru | |
| | <i>C. c. huachamacarii</i> | Phelps, WH & Phelps, WH Jr, 1951 | Tepuis von s Venezuela | |
| | <i>C. c. berlepschi</i> | Stolzmann, 1926 | se Peru und w Bolivien | |
| | <i>C. c. venezuelana</i> | Ménégaux & Hellmayr, 1906 | n Venezuela | |
| | <i>C. c. yavii</i> | Phelps, WH & Phelps, WH Jr, 1947 | Tepuis von sz Venezuela | |
| | <i>C. c. obscura</i> | Zimmer, JT & Phelps, WH, 1944 | e Venezuela | |
| | <i>C. c. fulvescens</i> | Salvin & Godman, 1882 | se Venezuela und w Guyana | |
| | <i>C. c. boliviana</i> | Hellmayr & Seilern, 1912 | z, w Bolivien | |
| | <i>C. c. campanisona</i> | (Lichtenstein, MHC, 1823) | e, se Brasilien, e Paraguay und ne Argentinien | |
| Weißkehl-Ameisendrossel | <i>Chamaeza nobilis</i> | Gould, 1855 | SA: w, z Amazonien | Striated Antthrush |
| | <i>C. n. rubida</i> | Zimmer, JT, 1932 | se Kolumbien, e Ecuador, ne Peru und w amazonisches Brasilien | |
| | <i>C. n. nobilis</i> | Gould, 1855 | e Peru bis nw Bolivien und sw amazonisches Brasilien | |
| | <i>C. n. fulvipectus</i> | Todd, 1927 | sz amazonisches Brasilien | |
| Blasskehl-Ameisendrossel | <i>Chamaeza meruloides</i> | Vigors, 1825 | SA: se Brasilien | Cryptic Antthrush |
| Rostschwanz-Ameisendrossel | <i>Chamaeza ruficauda</i> | Cabanis & Heine, 1860 | SA: se Brasilien, ne Argentinien | Rufous-tailed Antthrush |
| Schuppenbauch-Ameisendrossel | <i>Chamaeza turdina</i> | Cabanis & Heine, 1860 | SA: n Venezuela, wz Kolumbien | Schwartz's Antthrush |
| | <i>C. t. turdina</i> | Cabanis & Heine, 1860 | wz Kolumbien | |
| | <i>C. t. chionogaster</i> | Hellmayr, 1906 | n Venezuela | |
| Bindenbrust-Ameisendrossel | <i>Chamaeza mollissima</i> | Sclater, PL, 1855 | SA: Kolumbien bis n Peru, se Peru bis z Bolivien | Barred Antthrush |
| | <i>C. m. mollissima</i> | Sclater, PL, 1855 | Kolumbien, Ecuador und n Peru | |
| | <i>C. m. yungae</i> | Carriker, 1935 | s Peru bis z Bolivien | |
| Ameisenpittas | 68 Familie Grallariidae | | | Antpittas |
| | <i>Grallaria</i> | Vieillot, 1816 | | |
| Ockerbauch-Ameisenpitta | <i>Grallaria squamigera</i> | Prévost & des Murs, 1842 | SA: w Venezuela bis z Bolivien | Undulated Antpitta |
| | <i>G. s. squamigera</i> | Prévost & des Murs, 1842 | Kolumbien und w Venezuela bis s Ecuador | |
| | <i>G. s. canicauda</i> | Chapman, 1926 | se Ecuador, e Peru und w Bolivien | |
| Riesenameisenpitta | <i>Grallaria gigantea</i> | Lawrence, 1866 | SA: sw Kolumbien, n Ecuador | Giant Antpitta |
| | <i>G. g. lehmanni</i> | Wetmore, 1945 | sw Kolumbien | |
| | <i>G. g. hylodroma</i> | Wetmore, 1945 | extremes sw Kolumbien und w Ecuador | |
| | <i>G. g. gigantea</i> | Lawrence, 1866 | e Ecuador | |
| Fahlbauch-Ameisenpitta | <i>Grallaria excelsa</i> | Berlepsch, 1893 | SA: Venezuela | Great Antpitta |
| | <i>G. e. excelsa</i> | Berlepsch, 1893 | w Venezuela | |
| | <i>G. e. phelpsi</i> | Gilliard, 1939 | n Venezuela | |
| Bartameisenpitta | <i>Grallaria varia</i> | (Boddaert, 1783) | SA: Amazonien, se SA | Variegated Antpitta |
| | <i>G. v. cinereiceps</i> | Hellmayr, 1903 | s Venezuela, nw Brasilien und ne Peru | |
| | <i>G. v. varia</i> | (Boddaert, 1783) | e Venezuela, die Guyanas und ne Brasilien | |
| | <i>G. v. distincta</i> | Todd, 1927 | z Brasilien | |
| | <i>G. v. intercedens</i> | Berlepsch & Leverkühn, 1890 | e Brasilien | |
| | <i>G. v. imperator</i> | Lafresnaye, 1842 | se Brasilien, e Paraguay und ne Argentinien | |
| Grauscheitel-Ameisenpitta | <i>Grallaria alleni</i> | Chapman, 1912 | SA: sw Kolumbien, n Ecuador | Moustached Antpitta |
| | <i>G. a. alleni</i> | Chapman, 1912 | w Kolumbien | |
| | <i>G. a. andaquiensis</i> | Hernández-Camacho & Rodríguez-M, 1979 | s Kolumbien und n Ecuador | |
| Kehlband-Ameisenpitta | <i>Grallaria guatimalensis</i> | Prévost & des Murs, 1842 | MA, SA: s Mexiko bis z Bolivien und Tepuis | Scaled Antpitta |
| | <i>G. g. binfordi</i> | Dickerman, 1990 | sz Mexiko | |
| | <i>G. g. ochraceiventris</i> | Nelson, 1898 | sw Mexiko | |
| | <i>G. g. guatimalensis</i> | Prévost & des Murs, 1842 | s Mexiko bis ne Nicaragua | |
| | <i>G. g. princeps</i> | Sclater, PL & Salvin, 1869 | Costa Rica und w Panama | |

| | | | | |
|-----------------------------------|--------------------------------------|---|---|---------------------------|
| | <i>G. g. chocoensis</i> | Chapman, 1917 | e Panama und nw Kolumbien | |
| | <i>G. g. regulus</i> | Sclater, PL, 1860 | Anden von w Venezuela bis z Peru | |
| | <i>G. g. sororia</i> | Berlepsch & Stolzmann, 1901 | s Peru bis z Bolivien | |
| | <i>G. g. carmelitae</i> | Todd, 1915 | ne Kolumbien und nw Venezuela | |
| | <i>G. g. aripoensis</i> | Hellmayr & Seilern, 1912 | Trinidad | |
| | <i>G. g. roraimae</i> | Chubb, C, 1921 | s Venezuela, n Brasilien und w Guyana | |
| Táchiraameisenpitta | <i>Grallaria chthonia</i> | Wetmore & Phelps, WH Jr, 1956 | SA: w Venezuela | Tachira Antpitta |
| Ockerbart-Ameisenpitta | <i>Grallaria haplonota</i> | Sclater, PL, 1877 | SA: n Venezuela, w Kolumbien bis n Peru | Plain-backed Antpitta |
| | <i>G. h. haplonota</i> | Sclater, PL, 1877 | n Venezuela | |
| | <i>G. h. pariae</i> | Phelps, WH & Phelps, WH Jr, 1949 | ne Venezuela | |
| | <i>G. h. parambae</i> | Rothschild, 1900 | w Kolumbien und w Ecuador | |
| | <i>G. h. chaplinae</i> | Robbins & Ridgely, 1986 | z Kolumbien, e Ecuador und n Peru | |
| Rostkehl-Ameisenpitta | <i>Grallaria dignissima</i> | Sclater, PL & Salvin, 1880 | SA: w Amazonien | Ochre-striped Antpitta |
| Fahlbrust-Ameisenpitta | <i>Grallaria eludens</i> | Lowery & O'Neill, 1969 | SA: sw Amazonien | Elusive Antpitta |
| Rostkappen-Ameisenpitta | <i>Grallaria ruficapilla</i> | Lafresnaye, 1842 | SA: n, w Venezuela bis z Peru | Chestnut-crowned Antpitta |
| | <i>G. r. ruficapilla</i> | Lafresnaye, 1842 | z Kolumbien bis n Ecuador | |
| | <i>G. r. perijana</i> | Phelps, WH & Gilliard, 1940 | Sierra de Perijá (ne Kolumbien und nw Venezuela) | |
| | <i>G. r. avilae</i> | Hellmayr & Seilern, 1914 | n Venezuela | |
| | <i>G. r. nigrolineata</i> | Sclater, PL, 1890 | w Venezuela | |
| | <i>G. r. connectens</i> | Chapman, 1923 | sw Ecuador | |
| | <i>G. r. albiloris</i> | Taczanowski, 1880 | s Ecuador und nw Peru | |
| | <i>G. r. interior</i> | Zimmer, JT, 1934 | n Peru | |
| Buschland-Ameisenpitta | <i>Grallaria watkinsi</i> | Chapman, 1919 | SA: w Ecuador, nw Peru | Watkins's Antpitta |
| Ockerkehl-Ameisenpitta | <i>Grallaria bangsi</i> | Allen, JA, 1900 | SA: n Kolumbien | Santa Marta Antpitta |
| Cundinamarca-Ameisenpitta | <i>Grallaria kaestneri</i> | Stiles, 1992 | SA: z Kolumbien | Cundinamarca Antpitta |
| Strichelkopf-Ameisenpitta | <i>Grallaria andicolus</i> | (Cabanis, 1873) | SA: Peru bis w Bolivien | Stripe-headed Antpitta |
| | <i>G. a. andicolus</i> | (Cabanis, 1873) | z Peru | |
| | <i>G. a. punensis</i> | Chubb, C, 1918 | se Peru und w Bolivien | |
| Graunacken-Ameisenpitta | <i>Grallaria griseonucha</i> | Sclater, PL & Salvin, 1871 | SA: Venezuela | Grey-naped Antpitta |
| | <i>G. g. tachirae</i> | Zimmer, JT & Phelps, WH, 1945 | w Venezuela | |
| | <i>G. g. griseonucha</i> | Sclater, PL & Salvin, 1871 | nw Venezuela | |
| Zügfleck-Ameisenpitta | <i>Grallaria ridgelyi</i> | Krabbe, Agro, Rice, Jacome, Navarrete & Sornoza-Molina, 1999 | SA: s Ecuador, n Peru | Jocotoco Antpitta |
| Rostnacken-Ameisenpitta | <i>Grallaria nuchalis</i> | Sclater, PL, 1860 | SA: Kolumbien bis n Peru | Chestnut-naped Antpitta |
| | <i>G. n. ruficeps</i> | Sclater, PL, 1874 | z Kolumbien | |
| | <i>G. n. obsoleta</i> | Chubb, C, 1916 | nw Ecuador | |
| | <i>G. n. nuchalis</i> | Sclater, PL, 1860 | e Ecuador und n Peru | |
| Blassschnabel-Ameisenpitta | <i>Grallaria carrikeri</i> | Schulenberg & Williams, MD, 1982 | SA: Peru | Pale-billed Antpitta |
| Graufanken-Ameisenpitta | <i>Grallaria albigula</i> | Chapman, 1923 | SA: se Peru bis nw Argentinien | White-throated Antpitta |
| | <i>G. a. albigula</i> | Chapman, 1923 | se Peru und Bolivien | |
| | <i>G. a. cinereiventris</i> | Olrog & Contino, F, 1970 | nw Argentinien | |
| Gelbbrust-Ameisenpitta | <i>Grallaria flavotincta</i> | Sclater, PL, 1877 | SA: Kolumbien bis nw Ecuador | Yellow-breasted Antpitta |
| Blassbauch-Ameisenpitta | <i>Grallaria hypoleuca</i> | Sclater, PL, 1855 | SA: Kolumbien bis n Peru | White-bellied Antpitta |
| | <i>G. h. castanea</i> | Chapman, 1923 | sz Kolumbien, e Ecuador und n Peru | |
| | <i>G. h. hypoleuca</i> | Sclater, PL, 1855 | w Kolumbien | |
| Taczanowskiameisenpitta | <i>Grallaria przewalskii</i> | Taczanowski, 1882 | SA: z Peru | Rusty-tinged Antpitta |
| Rostameisenpitta | <i>Grallaria capitalis</i> | Chapman, 1926 | SA: z Peru | Bay Antpitta |
| Weißflecken-Ameisenpitta | <i>Grallaria erythroleuca</i> | Sclater, PL, 1874 | SA: se Peru | Red-and-white Antpitta |
| Sierra-Nevada-Ameisenpitta | <i>Grallaria spatiator</i> | Bangs, 1898 | SA: Sierra Nevada de Santa Marta (ne Kolumbien) | Sierra Nevada Antpitta |
| Perijáameisenpitta | <i>Grallaria saltuensis</i> | Wetmore, 1946 | SA: Sierra de Perijá (ne Kolumbien und nw Venezuela) | Perija Antpitta |
| Einfarb-Ameisenpitta | <i>Grallaria rufula</i> | Lafresnaye, 1843 | SA: ez Kolumbien (Norte de Santander bis Cundinamarca und w Meta), sw Venezuela (Táchira) | Muisca Antpitta |
| Zweifarb-Ameisenpitta | <i>Grallaria rufocinerea</i> | Sclater, PL & Salvin, 1879 | SA: z Kolumbien und nz Ecuador | Bicolored Antpitta |
| | <i>G. r. rufocinerea</i> | Sclater, PL & Salvin, 1879 | z Kolumbien | |
| | <i>G. r. romeroana</i> | Hernández-Camacho & Rodríguez-M, 1979 | sz Kolumbien und nz Ecuador | |
| Caucaameisenpitta | <i>Grallaria alvarezii</i> | Cuervo, Cadena, Isler, ML & Chesser, 2020 | SA: w Kolumbien (nw Antioquia bis nw Cauca) | Chami Antpitta |
| Äquatorameisenpitta | <i>Grallaria saturata</i> | Domaniewski & Stolzmann, 1918 | SA: z, sz Kolumbien, Ecuador, nz Peru | Equatorial Antpitta |
| Cajamarcaameisenpitta | <i>Grallaria cajamarcae</i> | (Chapman, 1927) | SA: nw Peru (Piura, Cajamarca und Lambayeque w des Río Huancabamba und oberen Río Marañón) | Cajamarca Antpitta |
| Kastanienameisenpitta | <i>Grallaria blakei</i> | Graves, GR, 1987 | SA: ez Peru (Amazonas und San Martín s und e des Río Marañón s bis Huánuco n des Río Huallaga) | Chestnut Antpitta |
| Cachapoyasameisenpitta | <i>Grallaria gravesii</i> | Isler, ML, Chesser, Robbins & Hosner, 2020 | SA: nz, z Peru (Amazonas und San Martín s und e des Río Marañón, s bis Huánuco n von Río Huallaga) | Chachapoyas Antpitta |
| Panaoameisenpitta | <i>Grallaria oneilli</i> | Chesser & Isler, ML, 2020 | SA: ez Peru (Huánuco und Pasco, s des Río Huallaga und n des Río Perené) | Panao Antpitta |
| Junínameisenpitta | <i>Grallaria obscura</i> | Berlepsch & Stolzmann, 1896 | SA: ez Peru (Junín, s des Río Perené, n des Río Mantaro und w des Río Ene) | Junin Antpitta |
| Oxapampaameisenpitta | <i>Grallaria centralis</i> | Hosner, Robbins, Isler, ML & Chesser, 2020 | SA: ez Peru (Huánuco s des Río Huallaga über Pasco bis Junín w des Río Ene und n des Río Mantaro) | Oxapampa Antpitta |
| Ayacuchoameisenpitta | <i>Grallaria ayacuchensis</i> | Hosner, Robbins, Isler, ML & Chesser, 2020 | SA: sz Peru (Ayacucho) | Ayacucho Antpitta |
| Urubambaameisenpitta | <i>Grallaria occabambae</i> | (Chapman, 1923) | SA: sz Peru (e Junín und Cusco) | Urubamba Antpitta |
| | <i>G. o. occabambae</i> | (Chapman, 1923) | sz Peru (e Junín und Cusco) west des Río Paucartambo-Tals | |
| | <i>G. o. marcapatensis</i> | Isler, ML & Chesser, 2020 | sz Peru (e Junín und Cusco) e des Río Paucartambo-Tals | |

| | | | | |
|--|--|---|---|--|
| Punoameisenpitta | <i>Grallaria sinaensis</i> | Robbins, Isler, ML, Chesser & Tobias, 2020 | SA: s Peru (Puno) und extremes w Bolivien (w La Paz) | Puno Antpitta |
| Bolivienameisenpitta | <i>Grallaria cochabambae</i> | Bond, J & Meyer de Schauensee, 1940 | SA: w Bolivien | Bolivian Antpitta |
| Grauwangen-Ameisenpitta "Ockerwangen-Ameisenpitta" "Dunkelameisenpitta" | <i>Grallaria quitensis</i> <i>G. q. alticola</i> <i>G. q. atuensis</i> <i>G. q. quitensis</i> | Lesson, RP, 1844 Todd, 1919 Carriker, 1933 Lesson, RP, 1844 | SA: Kolumbien bis n Peru e Kolumbien n Peru z Kolumbien und Ecuador | Tawny Antpitta |
| Brustband-Ameisenpitta | <i>Grallaria milleri</i> <i>G. m. gilesi</i> <i>G. m. milleri</i> | Chapman, 1912 Salaman, Donegan & Prÿs-Jones, 2009 Chapman, 1912 | SA: z Kolumbien nz Anden z Anden | Brown-banded Antpitta |
| Antioquia-Ameisenpitta | <i>Grallaria urraoensis</i> | Carantón-Ayala & Certuche-Cubillos, 2010 | SA: nw Kolumbien | Urrao Antpitta |
| Rostwangen-Ameisenpitta | <i>Grallaria erythrotis</i> | Sclater, PL & Salvin, 1876 | SA: Yungas im extremen se Peru (Puno) und w Bolivien (La Paz, Cochabamba und w Santa Cruz) | Rufous-faced Antpitta |
| Orangewangen-Ameisenpitta | <i>Hylopezus</i> <i>Hylopezus perspicillatus</i> <i>H. p. intermedius</i> <i>H. p. lizanoi</i> <i>H. p. perspicillatus</i> <i>H. p. periophthalmicus</i> <i>H. p. pallidior</i> | Ridgway, 1909 (Lawrence, 1861) (Ridgway, 1884) (Cherrie, 1891) (Lawrence, 1861) (Salvadori & Festa, 1898) Todd, 1919 | MA, SA: e Honduras bis nw Ecuador e Honduras bis w Panama w Costa Rica und w Panama e Panama und nw Kolumbien w Kolumbien und nw Ecuador z Kolumbien | Streak-chested Antpitta |
| Brillenameisenpitta | <i>Hylopezus macularius</i> <i>H. m. dilutus</i> <i>H. m. macularius</i> | (Temminck, 1830) (Hellmayr, 1910) (Temminck, 1830) | SA: n Amazonien se Kolumbien, s Venezuela und ne Peru e Venezuela, die Guyanas und ne Brasilien | Spotted Antpitta |
| Paraameisenpitta Alta-Floresta-Ameisenpitta | <i>Hylopezus paraensis</i> <i>Hylopezus whittakeri</i> | (Snethlage, E, 1910) Carniero, Gonzaga, Rêgo, PS, Sampaio, Schneider, H & Aleixo, 2012 | SA: w, s amazonisches Brasilien SA: sz amazonisches Brasilien | Snethlage's Antpitta Alta Floresta Antpitta |
| Braunwangen-Ameisenpitta Orangeflanken-Ameisenpitta | <i>Hylopezus auricularis</i> <i>Hylopezus dives</i> <i>H. d. dives</i> <i>H. d. flammulatus</i> <i>H. d. barbacoae</i> | (Gyldenstolpe, 1941) (Salvin, 1865) (Salvin, 1865) Griscom, 1928 Chapman, 1914 | SA: n Bolivien MA, SA: e Honduras bis w Kolumbien e Honduras bis Costa Rica nw Panama e Panama und w Kolumbien | Masked Antpitta Thicket Antpitta |
| Weißwangen-Ameisenpitta | <i>Hylopezus fulviventris</i> <i>H. f. caquetae</i> <i>H. f. fulviventris</i> | (Sclater, PL, 1858) Chapman, 1923 (Sclater, PL, 1858) | SA: w Amazonien se Kolumbien e Ecuador und ne Peru | White-lored Antpitta |
| Olivmantel-Ameisenpitta | <i>Hylopezus berlepschi</i> <i>H. b. yessupi</i> <i>H. b. berlepschi</i> | (Hellmayr, 1903) (Carriker, 1930) (Hellmayr, 1903) | SA: s Amazonien e, z Peru und w amazonisches Brasilien s amazonisches Brasilien, se Peru und n Bolivien | Amazonian Antpitta |
| Weißbrauen-Ameisenpitta | <i>Hylopezus ochroleucus</i> | (Wied-Neuwied, M, 1831) | SA: e Brasilien | White-browed Antpitta |
| Fleckenbauch-Ameisenpitta | <i>Cryptopezus</i> <i>Cryptopezus nattereri</i> | (Carneiro, Bravo & Aleixo, 2018) (Pinto, 1937) | SA: e Paraguay, ne Argentinien und s, se Brasilien | Speckle-breasted Antpitta |
| Strichelbrust-Ameisenpitta | <i>Myrmothera</i> <i>Myrmothera campanisona</i> <i>M. c. modesta</i> <i>M. c. dissors</i> <i>M. c. campanisona</i> <i>M. c. signata</i> <i>M. c. minor</i> | Vieillot, 1816 (Hermann, 1783) (Sclater, PL, 1855) Zimmer, JT, 1934 (Hermann, 1783) Zimmer, JT, 1934 (Taczanowski, 1882) | SA: Amazonien se Kolumbien e Kolumbien, s Venezuela und nw Brasilien se Venezuela, die Guyanas und ne Brasilien e Ecuador und ne Peru e Peru, w amazonisches Brasilien und nw Bolivien | Thrush-like Antpitta |
| Tapajósameisenpitta Olivbauch-Ameisenpitta | <i>Myrmothera subcanescens</i> <i>Myrmothera simplex</i> <i>M. s. pacaraimae</i> <i>M. s. simplex</i> <i>M. s. guaiquinimae</i> <i>M. s. duidae</i> | Todd, 1927 (Salvin & Godman, 1884) Phelps, WH Jr & Dickerman, 1980 (Salvin & Godman, 1884) Zimmer, JT & Phelps, WH, 1946 Chapman, 1929 | SA: sz amazonisches Brasilien SA: Tepuis Tepuis von s Bolívar (se Venezuela) und n Brasilien Tepuis von se Bolívar (se Venezuela) und w Guyana Tepuis von z, se Bolívar (se Venezuela) Tepuis von Amazonas (s Venezuela) | Tapajos Antpitta Tepui Antpitta |
| Ockerbrust-Ameisenpitta | <i>Grallaricula</i> <i>Grallaricula flavirostris</i> <i>G. f. costaricensis</i> <i>G. f. brevis</i> <i>G. f. ochraceiventris</i> <i>G. f. mindoensis</i> <i>G. f. zarumae</i> <i>G. f. flavirostris</i> <i>G. f. similis</i> <i>G. f. boliviana</i> | Sclater, PL, 1858 (Sclater, PL, 1858) Lawrence, 1866 Nelson, 1912 Chapman, 1922 Chapman, 1925 Chapman, 1922 (Sclater, PL, 1858) Carriker, 1933 Chapman, 1919 | MA, SA: Costa Rica bis z Bolivien Costa Rica und w Panama e Panama w Kolumbien n Ecuador sw Ecuador e Kolumbien und e Ecuador e Peru w Bolivien | Ochre-breasted Antpitta |
| Schuppenameisenpitta Rotkopf-Ameisenpitta | <i>Grallaricula loricata</i> <i>Grallaricula cucullata</i> <i>G. c. cucullata</i> <i>G. c. venezuelana</i> | (Sclater, PL, 1857) (Sclater, PL, 1856) (Sclater, PL, 1856) Phelps, WH & Phelps, WH Jr, 1956 | SA: n Venezuela SA: nw Venezuela, w Kolumbien w Kolumbien z Kolumbien und nw Venezuela | Scallop-breasted Antpitta Hooded Antpitta |
| Schmuckameisenpitta Ockerstirn-Ameisenpitta | <i>Grallaricula peruviana</i> <i>Grallaricula ochraceifrons</i> | Chapman, 1923 Graves, GR, O'Neill & Parker, TA, 1983 | SA: se Ecuador, n Peru SA: z Peru | Peruvian Antpitta Ochre-fronted Antpitta |
| Rostbrust-Ameisenpitta | <i>Grallaricula ferrugineipectus</i> <i>G. f. rara</i> <i>G. f. ferrugineipectus</i> | (Sclater, PL, 1857) Hellmayr & Madarász, G, 1914 (Sclater, PL, 1857) | SA: n Venezuela bis Bolivien e Kolumbien und nw Venezuela ne Kolumbien und n Venezuela | Rusty-breasted Antpitta |
| Orangebrust-Ameisenpitta Graukappen-Ameisenpitta | <i>Grallaricula leymeambae</i> <i>Grallaricula nana</i> | Carriker, 1933 (Lafresnaye, 1842) | SA: Peru und w Bolivien SA: Venezuela bis n Peru, w Guyana | Rufous-breasted Antpitta Slaty-crowned Antpitta |

| | | | | |
|--------------------------------------|--|--|--|-----------------------------|
| | <i>G. n. occidentalis</i> | Todd, 1927 | w Kolumbien | |
| | <i>G. n. nana</i> | (Lafresnaye, 1842) | e Kolumbien und w Venezuela bis n Peru | |
| | <i>G. n. hallsi</i> | Donegan, 2008 | nz Kolumbien | |
| | <i>G. n. nanitaea</i> | Donegan, 2008 | Mérida-Anden (w Venezuela) | |
| | <i>G. n. olivascens</i> | Hellmayr, 1917 | n Venezuela | |
| | <i>G. n. kukenamensis</i> | Chubb, C, 1918 | se Venezuela und w Guyana | |
| Sucreameisenpitta | <i>Grallaricula cumanensis</i> | Hartert, EJO, 1900 | SA: ne Venezuela | Sucre Antpitta |
| | <i>G. c. cumanensis</i> | Hartert, EJO, 1900 | Cordillera de Caripe (ne Venezuela) | |
| | <i>G. c. pariae</i> | Phelps, WH & Phelps, WH Jr, 1949 | Halbinsel Paria (ne Venezuela) | |
| Halbmond-Ameisenpitta | <i>Grallaricula lineifrons</i> | (Chapman, 1924) | SA: z, s Kolumbien und Ecuador | Crescent-faced Antpitta |
| Mückenfresser | 11 Familie Conopophagidae | | | Gnateaters |
| | <i>Conopophaga</i> | Vieillot, 1816 | | |
| Rotkehl-Mückenfresser | <i>Conopophaga lineata</i> | (Wied-Neuwied, M, 1831) | SA: se | Rufous Gnateater |
| | <i>C. l. lineata</i> | (Wied-Neuwied, M, 1831) | e, z Brasilien | |
| | <i>C. l. vulgaris</i> | Ménétriés, 1835 | sz, se Brasilien, Paraguay, Uruguay und ne Argentinien | |
| Rostbrust-Mückenfresser | <i>Conopophaga aurita</i> | (Gmelin, JF, 1789) | SA: Amazonien | Chestnut-belted Gnateater |
| | <i>C. a. inexpectata</i> | Zimmer, JT, 1931 | se Kolumbien und nw Brasilien | |
| | <i>C. a. aurita</i> | (Gmelin, JF, 1789) | die Guyanas und ne Brasilien | |
| | <i>C. a. occidentalis</i> | Chubb, C, 1918 | ne Ecuador und ne Peru | |
| | <i>C. a. australis</i> | Todd, 1927 | e Peru und sw amazonisches Brasilien | |
| "Schwarzbrust-Mückenfresser" | <i>C. a. snethlageae</i> | Berlepsch, 1912 | z Brasilien | |
| | <i>C. a. pallida</i> | Snethlage, E, 1914 | se amazonisches Brasilien | |
| Schwarzkopf-Mückenfresser | <i>Conopophaga roberti</i> | Hellmayr, 1905 | SA: ne Brasilien | Hooded Gnateater |
| Graurücken-Mückenfresser | <i>Conopophaga peruviana</i> | des Murs, 1856 | SA: w, sw Amazonien | Ash-throated Gnateater |
| Cearamückenfresser | <i>Conopophaga cearae</i> | Cory, 1916 | SA: ne Brasilien | Ceara Gnateater |
| Schiefermückenfresser | <i>Conopophaga ardesiaca</i> | d'Orbigny & Lafresnaye, 1837 | SA: s Peru bis s Bolivien | Slaty Gnateater |
| | <i>C. a. saturata</i> | Berlepsch & Stolzmann, 1906 | se Peru | |
| | <i>C. a. ardesiaca</i> | d'Orbigny & Lafresnaye, 1837 | s Peru bis s Bolivien | |
| Roststirn-Mückenfresser | <i>Conopophaga castaneiceps</i> | Sclater, PL, 1857 | SA: Kolumbien bis z Peru | Chestnut-crowned Gnateater |
| | <i>C. c. chocoensis</i> | Chapman, 1915 | w Kolumbien | |
| | <i>C. c. castaneiceps</i> | Sclater, PL, 1857 | e Kolumbien und ne Ecuador | |
| | <i>C. c. chapmani</i> | Carriker, 1933 | se Ecuador und ne Peru | |
| | <i>C. c. brunneinucha</i> | Berlepsch & Stolzmann, 1896 | z Peru | |
| Rotscheitel-Mückenfresser | <i>Conopophaga melanops</i> | (Vieillot, 1818) | SA: e, se Brasilien | Black-cheeked Gnateater |
| | <i>C. m. perspicillata</i> | (Lichtenstein, MHC, 1823) | Bahia und Sergipe (e Brasilien) | |
| | <i>C. m. melanops</i> | (Vieillot, 1818) | se Brasilien | |
| | <i>C. m. nigrifrons</i> | Pinto, 1954 | Paraíba bis Alagoas (e Brasilien) | |
| Weißbüschel-Mückenfresser | <i>Conopophaga melanogaster</i> | Ménétriés, 1835 | SA: sz, se Amazonien | Black-bellied Gnateater |
| | <i>Pittasoma</i> | Cassin, 1860 | | |
| Schwarzscheitel-Mückenfresser | <i>Pittasoma michleri</i> | Cassin, 1860 | MA, SA: Costa Rica bis nw Kolumbien | Black-crowned Antpitta |
| | <i>P. m. zeledoni</i> | Ridgway, 1884 | Costa Rica und w Panama | |
| | <i>P. m. michleri</i> | Cassin, 1860 | e Panama und nw Kolumbien | |
| Schwarzbrauen-Mückenfresser | <i>Pittasoma rufopileatum</i> | Hartert, EJO, 1901 | SA: w Kolumbien bis nw Ecuador | Rufous-crowned Antpitta |
| | <i>P. r. rosenbergi</i> | Hellmayr, 1911 | w Kolumbien | |
| | <i>P. r. harterti</i> | Chapman, 1917 | sw Kolumbien | |
| | <i>P. r. rufopileatum</i> | Hartert, EJO, 1901 | nw Ecuador | |
| Bürzelstelzer | 65 Familie Rhinocryptidae | | | Tapaculos |
| | <i>Acropternis</i> | Cabanis & Heine, 1860 | | |
| Perlmanteltapaculo | <i>Acropternis orthonyx</i> | (Lafresnaye, 1843) | SA: nw Venezuela bis nw Peru | Ocellated Tapaculo |
| | <i>A. o. orthonyx</i> | (Lafresnaye, 1843) | z Kolumbien bis nw Venezuela | |
| | <i>A. o. infuscatus</i> | Salvadori & Festa, 1899 | e Ecuador und n Peru | |
| | <i>Pteroptochos</i> | Kittlitz, 1830 | | |
| Braunkehltapaculo | <i>Pteroptochos castaneus</i> | Philippi & Landbeck, 1864 | SA: z Chile, wz Argentinien | Chestnut-throated Huet-huet |
| Schwarzkehltapaculo | <i>Pteroptochos tarnii</i> | (King, PP, 1831) | SA: z, s Chile und sw Argentinien | Black-throated Huet-huet |
| Weißbarttapaculo | <i>Pteroptochos megapodius</i> | Kittlitz, 1830 | SA: n, z Chile | Moustached Turca |
| | <i>P. m. atacamae</i> | Philippi Bañados, 1946 | n Chile | |
| | <i>P. m. megapodius</i> | Kittlitz, 1830 | z Chile | |
| | <i>Scelorchilus</i> | Oberholser, 1923 | | |
| Weißkehltapaculo | <i>Scelorchilus albicollis</i> | (Kittlitz, 1830) | SA: n, z Chile | White-throated Tapaculo |
| | <i>S. a. atacamae</i> | Hellmayr, 1924 | n Chile | |
| | <i>S. a. albicollis</i> | (Kittlitz, 1830) | z Chile | |
| Rotkehltapaculo | <i>Scelorchilus rubecula</i> | (Kittlitz, 1830) | SA: Chile, Argentinien | Chucao Tapaculo |
| | <i>S. r. rubecula</i> | (Kittlitz, 1830) | s Chile und w Argentinien | |
| | <i>S. r. mochae</i> | Chapman, 1934 | Mocha (vor z Chile) | |
| | <i>Rhinocrypta</i> | Gray, GR, 1841 | | |
| Schopftapaculo | <i>Rhinocrypta lanceolata</i> | (Geoffroy Saint-Hilaire, I, 1832) | SA: sz | Crested Gallito |
| | <i>R. l. saturata</i> | Brodkorb, 1939 | se Bolivien und w Paraguay | |
| | <i>R. l. lanceolata</i> | (Geoffroy Saint-Hilaire, I, 1832) | n, z Argentinien | |
| | <i>Teledromas</i> | Wetmore & Peters, JL, 1922 | | |
| Fahltapaculo | <i>Teledromas fuscus</i> | (Sclater, PL & Salvin, 1873) | SA: z Argentinien | Sandy Gallito |
| | <i>Liosceles</i> | Sclater, PL, 1865 | | |
| Brustflecktapaculo | <i>Liosceles thoracicus</i> | (Sclater, PL, 1865) | SA: w, sw Amazonien | Rusty-belted Tapaculo |
| | <i>L. t. dugandi</i> | Meyer de Schauensee, 1950 | se Kolumbien und w Brasilien | |
| | <i>L. t. erithacus</i> | Sclater, PL, 1890 | e Ecuador und e Peru | |
| | <i>L. t. thoracicus</i> | (Sclater, PL, 1865) | se Peru und sw amazonisches Brasilien | |
| | <i>Psilorhamphus</i> | Sclater, PL, 1855 | | |

| | | | | |
|------------------------|--|--|---|---------------------------|
| Zaunkönigtapaculo | <i>Psilorhamphus guttatus</i> <i>Merulaxis</i> | (Ménétriés, 1835) Lesson, RP, 1831 | SA: ne Argentinien und se Brasilien | Spotted Bamboowren |
| Braunbauchtapaculo | <i>Merulaxis ater</i> | Lesson, RP, 1831 | SA: se Brasilien | Slaty Bristlefront |
| Stirnhäubentapaculo | <i>Merulaxis stresemanni</i> <i>Eugralla</i> | Sick, 1960 Lesson, RP, 1842 | SA: e Brasilien | Stresemann's Bristlefront |
| Rostflankentapaculo | <i>Eugralla paradoxa</i> <i>Myornis</i> | (Kittlitz, 1830) Chapman, 1915 | SA: sz Chile, wz Argentinien | Ochre-flanked Tapaculo |
| Aschgrautapaculo | <i>Myornis senilis</i> <i>Eleoscytalopus</i> | (Lafresnaye, 1840) Maurício, Mata, Bornschein, Cadena, Alvarenga & Bonatto, 2008 | SA: Kolumbien bis Peru | Ash-colored Tapaculo |
| Weißbrusttapaculo | <i>Eleoscytalopus indigoticus</i> | (Wied-Neuwied, M, 1831) | SA: se Brasilien | White-breasted Tapaculo |
| Bahiatapaculo | <i>Eleoscytalopus psychopompus</i> <i>Scytalopus</i> | (Teixeira & Carnevalli, 1989) Gould, 1837 | SA: e Brasilien | Bahia Tapaculo |
| Flussauentapaculo | <i>Scytalopus iraiensis</i> | Bornschein, Reinert & Pichorim, 1998 | SA: s Brasilien | Marsh Tapaculo |
| Diamantinatapaculo | <i>Scytalopus diamantinensis</i> | Bornschein, Maurício, Belmonte- Lopes, Mata & Bonatto, 2007 | SA: ne Brasilien | Diamantina Tapaculo |
| Brasiliatapaculo | <i>Scytalopus novacapitalis</i> | Sick, 1958 | SA: s Brasilien | Brasilia Tapaculo |
| Felstapaculo | <i>Scytalopus petrophilus</i> | Whitney, de Vasconcelos, Silveira & Pacheco, 2010 | SA: se Brasilien | Rock Tapaculo |
| Planalto-Tapaculo | <i>Scytalopus pachecoi</i> | Maurício, 2005 | SA: s Brasilien und ne Argentinien | Planalto Tapaculo |
| Braunschwingentapaculo | <i>Scytalopus gonzagai</i> | Maurício, Belmonte-Lopes, Pacheco, Silveira, Whitney & Bornschein, 2014 | SA: se Brasilien | Boa Nova Tapaculo |
| Maustapaculo | <i>Scytalopus speluncae</i> | (Ménétriés, 1835) | SA: se Brasilien | Mouse-colored Tapaculo |
| Rußtapaculo | <i>Scytalopus fuscus</i> | Gould, 1837 | SA: z Chile | Dusky Tapaculo |
| Magellantapaculo | <i>Scytalopus magellanicus</i> | (Gmelin, JF, 1789) | SA: z, s Chile und w Argentinien | Magellanic Tapaculo |
| Ancashtapaculo | <i>Scytalopus affinis</i> | Zimmer, JT, 1939 | SA: w Peru | Ancash Tapaculo |
| Weißflügel Tapaculo | <i>Scytalopus krabbei</i> | Schulenberg, Lane, Spencer, AJ, Angulo & Cadena, 2020 | SA: nz Peru (n Amazonas bis Huánuco) | White-winged Tapaculo |
| Lojatapaculo | <i>Scytalopus androstictus</i> | Krabbe & Cadena, 2010 | SA: se Ecuador, n Peru | Loja Tapaculo |
| Kordillere Tapaculo | <i>Scytalopus opacus</i> | Zimmer, JT, 1941 | SA: z Kolumbien bis sz Ecuador | Paramo Tapaculo |
| Antioquiatapaculo | <i>Scytalopus canus</i> | Chapman, 1915 | SA: w Kolumbien | Paramillo Tapaculo |
| Weißbrauentapaculo | <i>Scytalopus superciliaris</i> <i>S. s. superciliaris</i> <i>S. s. santabarbarae</i> | Cabanis, 1883 Cabanis, 1883 Nores, 1986 | SA: nw Argentinien Jujuy bis Cajamarca (nw Argentinien) Santa Bárbara-Berge (Jujuy, nw Argentinien) | White-browed Tapaculo |
| Grauehltapaculo | <i>Scytalopus zimmeri</i> | Bond, J & Meyer de Schauensee, 1940 | SA: s Bolivien, nw Argentinien | Zimmer's Tapaculo |
| Punatapaculo | <i>Scytalopus simonsi</i> | Chubb, C, 1917 | SA: se Peru bis z Bolivien | Puna Tapaculo |
| Diademtapaculo | <i>Scytalopus schulenbergi</i> | Whitney, 1994 | SA: se Peru bis z Bolivien | Diademed Tapaculo |
| Vilcabambatapaculo | <i>Scytalopus urubambae</i> | Zimmer, JT, 1939 | SA: ez Peru | Vilcabamba Tapaculo |
| Ampaytapaculo | <i>Scytalopus whitneyi</i> | Krabbe, Fjeldså, Hosner, Robbins & Andersen, 2020 | SA: s Peru (Ayacucho und Apurímac) | Ampay Tapaculo |
| Nebelwaldtapaculo | <i>Scytalopus frankeae</i> | Rosenberg, KV, Davis, TJ, Rosenberg, GH, Hosner, Robbins, Valqui & Lane, 2020 | SA: z Peru (Huanuco bis Junin) | Jalca Tapaculo |
| Neblinatapaculo | <i>Scytalopus altirostris</i> | Zimmer, JT, 1939 | SA: n Peru (s Amazonas und San Martín) | Neblina Tapaculo |
| Trillertapaculo | <i>Scytalopus parvirostris</i> | Zimmer, JT, 1939 | SA: nz Peru bis ez Bolivien | Trilling Tapaculo |
| Weißkronentapaculo | <i>Scytalopus bolivianus</i> | Allen, JA, 1889 | SA: se Peru bis s Bolivien | Bolivian Tapaculo |
| Weißscheiteltapaculo | <i>Scytalopus atratus</i> <i>S. a. nigricans</i> <i>S. a. atratus</i> <i>S. a. confusus</i> | Hellmayr, 1922 Phelps, WH & Phelps, WH Jr, 1953 Hellmayr, 1922 Zimmer, JT, 1939 | SA: w Venezuela bis z Peru nw Venezuela z Kolumbien und Ecuador bis z Peru w Kolumbien | White-crowned Tapaculo |
| Santa-Marta-Tapaculo | <i>Scytalopus sanctaemartae</i> | Chapman, 1915 | SA: n Kolumbien | Santa Marta Tapaculo |
| Dunkelrückentapaculo | <i>Scytalopus micropterus</i> | (Sclater, PL, 1858) | SA: Kolumbien bis n Peru | Long-tailed Tapaculo |
| Schieferrückentapaculo | <i>Scytalopus femoralis</i> | (Tschudi, 1844) | SA: z Peru | Rufous-vented Tapaculo |
| Utcubambatapaculo | <i>Scytalopus intermedius</i> | Zimmer, JT, 1939 | SA: nz Peru | Utcubamba Tapaculo |
| Großfußtapaculo | <i>Scytalopus macropus</i> | Berlepsch & Stolzmann, 1896 | SA: Peru | Large-footed Tapaculo |
| Junintapaculo | <i>Scytalopus gettyae</i> | Hosner, Robbins, Valqui & Peterson, 2013 | SA: z Peru | Junin Tapaculo |
| Hellbauchtapaculo | <i>Scytalopus unicolor</i> | Salvin, 1895 | SA: wz Peru | Unicolored Tapaculo |
| Grautapaculo | <i>Scytalopus acutirostris</i> | (Tschudi, 1844) | SA: z Peru | Tschudi's Tapaculo |
| Schwarztapaculo | <i>Scytalopus latrans</i> <i>S. l. latrans</i> <i>S. l. subcinereus</i> | Hellmayr, 1924 Hellmayr, 1924 Zimmer, JT, 1939 | SA: Kolumbien bis Peru Kolumbien und w Venezuela bis e Ecuador und n Peru sw Ecuador und nw Peru | Blackish Tapaculo |
| Silberbrauentapaculo | <i>Scytalopus argentifrons</i> <i>S. a. argentifrons</i> <i>S. a. chiriquensis</i> | Ridgway, 1891 Ridgway, 1891 Griscom, 1924 | MA: Costa Rica und Panama s Costa Rica und extremes w Panama w Panama | Silvery-fronted Tapaculo |
| Nariñotapaculo | <i>Scytalopus viciniior</i> | Zimmer, JT, 1939 | SA: w Kolumbien bis z Ecuador | Narino Tapaculo |
| Tacarcunatapaculo | <i>Scytalopus panamensis</i> | Chapman, 1915 | MA, SA: e Panama und nw Kolumbien | Tacarcuna Tapaculo |
| Chocótapaculo | <i>Scytalopus chocoensis</i> | Krabbe & Schulenberg, 1997 | MA, SA: e Panama bis nw Ecuador | Choco Tapaculo |
| Magdalenatapaculo | <i>Scytalopus rodriguezi</i> <i>S. r. yariguiorum</i> <i>S. r. rodriguezi</i> | Krabbe, Salaman, Cortés-Diago, Quevedo, Ortega & Cadena, 2005 Donegan, Avendaño & Lambert, 2013 Krabbe, Salaman, Cortés-Diago, Quevedo, Ortega & Cadena, 2005 | SA: z Kolumbien nz Kolumbien sz Kolumbien | Magdalena Tapaculo |
| Stilestapaculo | <i>Scytalopus stilesi</i> | Cuervo, Cadena, Krabbe & Renjifo, 2005 | SA: z Kolumbien | Stiles's Tapaculo |

| | | | | |
|----------------------------------|--|---|---|--------------------------------------|
| Tatamátapaculo | <i>Scytalopus alvarezlopezi</i> | Stiles, Laverde-R, O & Cadena, 2017 | SA: w Kolumbien | Tatama Tapaculo |
| Robbinstapaculo | <i>Scytalopus robbinsi</i> | Krabbe & Schulenberg, 1997 | SA: sw Ecuador | El Oro Tapaculo |
| Caracastapaculo | <i>Scytalopus caracae</i> | Hellmayr, 1922 | SA: n Venezuela | Caracas Tapaculo |
| Rostbürzeltapaculo | <i>Scytalopus griseicollis</i> <i>S. g. gilesi</i> <i>S. g. griseicollis</i> <i>S. g. morenoi</i> | (Lafresnaye, 1840) Donegan & Avendaño, 2008 (Lafresnaye, 1840) Avendaño & Donegan, 2015 | SA: nz, z Kolumbien und w Venezuela Serranía de los Yariguies (z Kolumbien) Cundinamarca und Boyacá (z Kolumbien) Santander und Norte de Santander (nz Kolumbien) und Apure und Táchira (w Venezuela) | Pale-bellied Tapaculo |
| Hellkehltapaculo | <i>Scytalopus latebricola</i> | Bangs, 1899 | SA: n Kolumbien | Brown-rumped Tapaculo |
| Perijátapaculo | <i>Scytalopus perijanus</i> | Avendaño, Cuervo, López-O, Gutiérrez-Pinto, Cortés-Diago & Cadena, 2015 | SA: Sierra de Perijá (ne Kolumbien und Venezuela) | Perija Tapaculo |
| Méridatapaculo | <i>Scytalopus meridanus</i> <i>S. m. meridanus</i> <i>S. m. fuscicauda</i> | Hellmayr, 1922 Hellmayr, 1922 | SA: nw Venezuela Mérida und Táchira (nw Venezuela) Lara und Trujillo (nw Venezuela) | Merida Tapaculo |
| Bambustapaculo | <i>Scytalopus parkeri</i> | Krabbe & Schulenberg, 1997 | SA: s Ecuador, n Peru | Chusquea Tapaculo |
| Roststeißtapaculo | <i>Scytalopus spillmanni</i> | Stresemann, 1937 | SA: Kolumbien bis Ecuador | Spillmann's Tapaculo |
| Bandvögel | 5 Familie Melanopareidae | | | Crescentchests |
| Rotnacken-Bandvogel | <i>Melanopareia</i> <i>Melanopareia torquata</i> <i>M. t. torquata</i> <i>M. t. rufescens</i> | Reichenbach, 1853 (Wied-Neuwied, M, 1831) (Wied-Neuwied, M, 1831) Hellmayr, 1924 | SA: e, z Brasilien und ne Paraguay e Brasilien z Brasilien und ne Paraguay | Collared Crescentchest |
| Doppelbandvogel | <i>Melanopareia bitorquata</i> | (d'Orbigny & Lafresnaye, 1837) | SA: e Bolivien | Double-collared Crescentchest |
| Olivscheitel-Bandvogel | <i>Melanopareia maximiliani</i> <i>M. m. maximiliani</i> <i>M. m. argentina</i> <i>M. m. pallida</i> | (d'Orbigny, 1835) (d'Orbigny, 1835) (Hellmayr, 1907) Nores & Yzurieta, 1980 | SA: sz w Bolivien z Bolivien und nw Argentinien se Bolivien, w Paraguay und n Argentinien | Olive-crowned Crescentchest |
| Weißflügel-Bandvogel | <i>Melanopareia maranonica</i> | Chapman, 1924 | SA: s Ecuador, n Peru | Maranon Crescentchest |
| Rotflügel-Bandvogel | <i>Melanopareia elegans</i> <i>M. e. elegans</i> <i>M. e. paucalensis</i> | (Lesson, RP, 1844) (Lesson, RP, 1844) (Taczanowski, 1884) | SA: w Ecuador, nw Peru sw Ecuador nw Peru | Elegant Crescentchest |
| Tyrannen | 438 Familie Tyrannidae | | | Tyrant Flycatchers, Calyptura |
| Graustirn-Pipratyrann | <i>Piprites</i> <i>Piprites griseiceps</i> | Cabanis, 1847 Salvin, 1865 | MA: e Guatemala bis w Panama | Grey-headed Piprites |
| Gelbzügel-Pipratyrann | <i>Piprites chloris</i> <i>P. c. antioquiae</i> <i>P. c. perijana</i> <i>P. c. tschudii</i> <i>P. c. chlorion</i> <i>P. c. grisescens</i> <i>P. c. boliviana</i> <i>P. c. chloris</i> | (Temminck, 1822) Chapman, 1924 Phelps, WH & Phelps, WH Jr, 1949 (Cabanis, 1874) (Cabanis, 1847) Novaes, 1964 Chapman, 1924 (Temminck, 1822) | SA: n Kolumbien, Amazonien und se Südamerika nz Kolumbien Sierra de Perijá (ne Kolumbien und nw Venezuela) se Kolumbien bis z Peru und w Brasilien n, se Venezuela, die Guyanas und ne Brasilien Pará (nz Brasilien) sw Brasilien und n Bolivien e Brasilien, e Paraguay und ne Argentinien | Wing-barred Piprites |
| Zimtpipratyrann | <i>Piprites pileata</i> | (Temminck, 1822) | SA: se Brasilien, ne Argentinien | Black-capped Piprites |
| Planaltokleintyrann | <i>Phyllomyias</i> <i>Phyllomyias fasciatus</i> <i>P. f. cearae</i> <i>P. f. fasciatus</i> <i>P. f. brevirostris</i> | Cabanis & Heine, 1860 (Thunberg, 1822) Hellmayr, 1927 (Thunberg, 1822) (Spix, 1825) | SA: e, se e Brasilien z Brasilien und w, ne Bolivien se Brasilien, e Paraguay und ne Argentinien | Planalto Tyrannulet |
| Yungaskleintyrann | <i>Phyllomyias weedeni</i> | Herzog, Kessler & Balderrama, 2008 | SA: se Peru, nw Bolivien | Yungas Tyrannulet |
| Burmeisterkleintyrann | <i>Phyllomyias burmeisteri</i> | Cabanis & Heine, 1860 | SA: e Paraguay, n Argentinien und se Brasilien | Rough-legged Tyrannulet |
| Weißstirn-Kleintyrann | <i>Phyllomyias zeledoni</i> <i>P. z. zeledoni</i> <i>P. z. leucogonys</i> <i>P. z. wetmorei</i> <i>P. z. viridiceps</i> <i>P. z. bunites</i> | (Lawrence, 1869) (Lawrence, 1869) (Sclater, PL & Salvin, 1871) (Aveledo & Pons, 1953) (Zimmer, JT & Phelps, WH, 1944) (Wetmore & Phelps, WH Jr, 1956) | MA, SA: Costa Rica bis nw Südamerika Costa Rica und w Panama z Kolumbien, e Ecuador und ne Peru Sierra de Perijá (ne Kolumbien und nw Venezuela) n Venezuela Tepuis von s Venezuela | White-fronted Tyrannulet |
| Grünrücken-Kleintyrann | <i>Phyllomyias virescens</i> | (Temminck, 1824) | SA: e Paraguay, ne Argentinien und s, se Brasilien | Greenish Tyrannulet |
| Reiserkleintyrann | <i>Phyllomyias reiseri</i> | Hellmayr, 1905 | SA: ez Brasilien, Paraguay | Reiser's Tyrannulet |
| Urichkleintyrann | <i>Phyllomyias urichi</i> | (Chapman, 1899) | SA: ne Venezuela | Urich's Tyrannulet |
| Graubrust-Kleintyrann | <i>Phyllomyias sclateri</i> <i>P. s. subtropicalis</i> <i>P. s. sclateri</i> | Berlepsch, 1901 (Chapman, 1919) Berlepsch, 1901 | SA: se Peru bis nw Argentinien se Peru Bolivien und nw Argentinien | Sclater's Tyrannulet |
| Graukappen-Kleintyrann | <i>Phyllomyias griseocapilla</i> | Sclater, PL, 1862 | SA: se Brasilien | Grey-capped Tyrannulet |
| Rußkappen-Kleintyrann | <i>Phyllomyias griseiceps</i> | (Sclater, PL & Salvin, 1871) | SA: e Panama bis die Guyanas und n Brasilien, e Ecuador und e Peru, sw Kolumbien und nw Ecuador | Sooty-headed Tyrannulet |
| Graukronen-Kleintyrann | <i>Phyllomyias plumbeiceps</i> | (Lawrence, 1869) | SA: z Kolumbien bis s Peru | Plumbeous-crowned Tyrannulet |
| Schwarzkappen-Kleintyrann | <i>Phyllomyias nigrocapillus</i> <i>P. n. flavimentum</i> <i>P. n. nigrocapillus</i> <i>P. n. aureus</i> | (Lafresnaye, 1845) (Chapman, 1912) (Lafresnaye, 1845) (Zimmer, JT, 1941) | SA: Venezuela bis Peru Sierra Nevada de Santa Marta (ne Kolumbien) w Kolumbien und Ecuador bis z Peru w Venezuela | Black-capped Tyrannulet |
| Ohrfleck-Kleintyrann | <i>Phyllomyias cinereiceps</i> | (Sclater, PL, 1860) | SA: Venezuela bis Peru | Ashy-headed Tyrannulet |
| Zimtbürzel-Kleintyrann | <i>Phyllomyias uropygialis</i> | (Lawrence, 1869) | SA: Venezuela bis nw Argentinien | Tawny-rumped Tyrannulet |
| Gelbscheitel-Olivtyrann | <i>Tyrannulus</i> <i>Tyrannulus elatus</i> <i>Myiopagis</i> | Vieillot, 1816 (Latham, 1790) Salvin & Godman, 1888 | MA, SA: s Costa Rica bis Amazonien | Yellow-crowned Tyrannulet |

| | | | | |
|---------------------------------|--|--|---|------------------------|
| Weißscheitel-Olivtyrann | <i>Myiopagis gaimardii</i> <i>M. g. macilvainii</i> <i>M. g. bogotensis</i> <i>M. g. trinitatis</i> <i>M. g. guianensis</i> | (d'Orbigny, 1840) (Lawrence, 1871) (Berlepsch, 1907) (Hartert, EJO & Goodson, 1917) (Berlepsch, 1907) | MA, SA: Panama über Amazonien e Panama und n Kolumbien ne Kolumbien und n Venezuela Trinidad e Kolumbien, s Venezuela, die Guyanas, n amazonisches Brasilien und ne Peru e Ecuador, e Peru, s, z, e Brasilien und n Bolivien | Forest Elaenia |
| Graulivtyrann | <i>Myiopagis caniceps</i> <i>M. c. absita</i> <i>M. c. parambae</i> <i>M. c. cinerea</i> | (Swainson, 1835) (Wetmore, 1963) (Hellmayr, 1904) (Pelzeln, 1868) | SA: weit verbreitet, auch e Panama e Panama w Kolumbien und nw Ecuador e Kolumbien und s Venezuela bis e Ecuador, ne Peru und nw Brasilien se Brasilien bis Bolivien, Paraguay und n Argentinien | Grey Elaenia |
| Vorgebirgs-Olivtyrann | <i>Myiopagis olallai</i> <i>M. o. coopmansii</i> <i>M. o. incognita</i> <i>M. o. olallai</i> | Coopmans & Krabbe, 2000 Cuervo, Stiles, Lentino, Brumfield & Derryberry, 2014 Cuervo, Stiles, Lentino, Brumfield & Derryberry, 2014 Coopmans & Krabbe, 2000 | SA: nz Kolumbien, w Venezuela, Ecuador und Peru nz Kolumbien (Antioquia) Sierra de Perijá (w Venezuela) Ecuador, Peru | Foothill Elaenia |
| Weißbrauen-Olivtyrann | <i>Myiopagis subplacens</i> | (Sclater, PL, 1862) | SA: w Ecuador, nw Peru | Pacific Elaenia |
| Goldscheitel-Olivtyrann | <i>Myiopagis flavivertex</i> | (Sclater, PL, 1887) | SA: Amazonien | Yellow-crowned Elaenia |
| Grünolivtyrann | <i>Myiopagis viridicata</i> <i>M. v. jaliscensis</i> <i>M. v. minima</i> <i>M. v. placens</i> <i>M. v. pacifica</i> <i>M. v. accola</i> <i>M. v. pallens</i> <i>M. v. restricta</i> <i>M. v. zuliae</i> <i>M. v. implacens</i> <i>M. v. viridicata</i> | (Vieillot, 1817) Nelson, 1900 Nelson, 1898 (Sclater, PL, 1859) (Brodkorb, 1943) Bangs, 1902 Bangs, 1902 Todd, 1952 Zimmer, JT & Phelps, WH, 1955 (Sclater, PL, 1862) (Vieillot, 1817) | MA, SA: weit verbreitet sw Mexiko Marías-Inseln (vor w Mexiko) e Mexiko bis e Honduras s Mexiko bis w Honduras Nicaragua bis Panama, n Kolumbien und w Venezuela n Kolumbien n, z Venezuela und Guyana extremes n Venezuela sw Kolumbien und w Ecuador se Peru bis e Bolivien, e Paraguay, n Argentinien und sz, e, se Brasilien | Greenish Elaenia |
| Weißkehl-Olivtyrann | <i>Myiopagis cotta</i> | (Gosse, 1849) | NA: Jamaika | Jamaican Elaenia |
| Gelbbauch-Olivtyrann | <i>Elaenia flavogaster</i> <i>E. f. subpagana</i> <i>E. f. pallididorsalis</i> <i>E. f. flavogaster</i> | Sundevall, 1836 (Thunberg, 1822) Sclater, PL, 1860 Aldrich, 1937 (Thunberg, 1822) | MA, SA: weit verbreitet se Mexiko bis Costa Rica und Coiba (sw Panama) Panama Kolumbien, Venezuela, Trinidad und s Kleine Antillen, die Guyanas, Brasilien (außer w, z Amazonas), se Peru, Bolivien, Paraguay und ne Argentinien sw Kolumbien, w, s Ecuador und nw Peru | Yellow-bellied Elaenia |
| Weißkinn-Olivtyrann | <i>Elaenia martinica</i> <i>E. m. riisii</i> <i>E. m. martinica</i> <i>E. m. barbadensis</i> <i>E. m. remota</i> <i>E. m. chinchorrensis</i> <i>E. m. cinerescens</i> <i>E. m. caymanensis</i> | (Linnaeus, 1766) Sclater, PL, 1860 (Linnaeus, 1766) Cory, 1888 Berlepsch, 1907 Griscom, 1926 Ridgway, 1884 Berlepsch, 1907 | NA: Westindische Inseln Puerto Rico, Jungferinseln, Anguilla, St. Martin, St. Bartholomew, Antigua, Barbuda und Niederländische Antillen Kleine Antillen Barbados Inseln vor e Mexiko Great Cay Island (vor e Mexiko) und benachbarte Inseln Inseln vor Honduras Cayman Islands | Caribbean Elaenia |
| Graubrust-Olivtyrann | <i>Elaenia spectabilis</i> | Pelzeln, 1868 | SA: w Amazonien bis e Brasilien und c Bolivien | Large Elaenia |
| Noronha-Olivtyrann | <i>Elaenia ridleyana</i> | Sharpe, 1888 | SA: Fernando de Noronha | Noronha Elaenia |
| Weißkronen-Olivtyrann | <i>Elaenia albiceps</i> <i>E. a. griseigularis</i> <i>E. a. diversa</i> <i>E. a. urubambae</i> <i>E. a. albiceps</i> <i>E. a. modesta</i> | (d'Orbigny & Lafresnaye, 1837) Sclater, PL, 1859 Zimmer, JT, 1941 Zimmer, JT, 1941 (d'Orbigny & Lafresnaye, 1837) Tschudi, 1844 | SA: weit verbreitet sw Kolumbien bis nw Peru nz Peru se Peru extremes se Peru und nw Bolivien w Peru und nw Chile | White-crested Elaenia |
| Weißbauch-Olivtyrann | <i>Elaenia chilensis</i> | Hellmayr, 1927 | SA: s Bolivien bis s Argentinien und Chile | Chilean Elaenia |
| Dreibinden-Olivtyrann | <i>Elaenia parvirostris</i> | Pelzeln, 1868 | SA: Kolumbien und Venezuela bis z Bolivien und se Brasilien | Small-billed Elaenia |
| Schlichtolivtyrann | <i>Elaenia mesoleuca</i> | (Deppe, 1830) | SA: e Paraguay, ne Argentinien und s, se Brasilien | Olivaceous Elaenia |
| Schieferolivtyrann | <i>Elaenia strepera</i> | Cabanis, 1883 | SA: Bolivien und nw Argentinien | Slaty Elaenia |
| Schuppenolivtyrann | <i>Elaenia gigas</i> | Sclater, PL, 1871 | SA: s Kolumbien bis w Bolivien | Mottle-backed Elaenia |
| Braunolivtyrann | <i>Elaenia pelzelni</i> | Berlepsch, 1907 | SA: Amazonas und Zuflüsse | Brownish Elaenia |
| Braunscheitel-Olivtyrann | <i>Elaenia cristata</i> <i>E. c. alticola</i> <i>E. c. cristata</i> | Pelzeln, 1868 Zimmer, JT & Phelps, WH, 1946 Pelzeln, 1868 | SA: ne, e Tepuis von s Venezuela und n Brasilien Venezuela und die Guyanas über Brasilien bis se Peru und Bolivien | Plain-crested Elaenia |
| Grauwangen-Olivtyrann | <i>Elaenia chiriquensis</i> <i>E. c. chiriquensis</i> <i>E. c. albivertex</i> | Lawrence, 1865 Lawrence, 1865 Pelzeln, 1868 | MA, SA: Costa Rica bis ne Argentinien Costa Rica und Panama Kolumbien bis die Guyanas, Brasilien und n Argentinien | Lesser Elaenia |
| Braunrücken-Olivtyrann | <i>Elaenia brachyptera</i> | Berlepsch, 1907 | SA: sw Kolumbien und nw Ecuador | Coopmans's Elaenia |
| Rostnacken-Olivtyrann | <i>Elaenia ruficeps</i> | Pelzeln, 1868 | SA: n Amazonien | Rufous-crowned Elaenia |
| Nordanden-Olivtyrann | <i>Elaenia frantzii</i> <i>E. f. ultima</i> | Lawrence, 1865 Griscom, 1935 | MA, SA: Guatemala bis Kolumbien und Venezuela Chiapas (s Mexiko), Guatemala, El Salvador und Honduras | Mountain Elaenia |

| | | | | |
|------------------------------------|--|---|--|-------------------------------|
| | <i>E. f. frantzii</i> | Lawrence, 1865 | Nicaragua, Costa Rica und w Panama | |
| | <i>E. f. browni</i> | Bangs, 1898 | n Kolumbien und nw Venezuela | |
| | <i>E. f. pudica</i> | Sclater, PL, 1871 | n, e Kolumbien, n, w Venezuela | |
| Hochland-Olivtyrann | <i>Elaenia obscura</i> | (d'Orbigny & Lafresnaye, 1837) | SA: se Ecuador bis Bolivien und nw Argentinien | Highland Elaenia |
| Paranáolivtyrann | <i>Elaenia sordida</i> | Zimmer, JT, 1941 | SA: se Brasilien, e Paraguay und ne Argentinien | Small-headed Elaenia |
| Riesenolivtyrann | <i>Elaenia dayi</i> | Chapman, 1929 | SA: Tepuis | Great Elaenia |
| | <i>E. d. dayi</i> | Chapman, 1929 | s Bolívar (se Venezuela); Guyana? | |
| | <i>E. d. auyantepui</i> | Zimmer, JT & Phelps, WH, 1952 | se Bolívar (se Venezuela) | |
| | <i>E. d. tyleri</i> | Chapman, 1929 | s Amazonas und sw Bolívar (s Venezuela) | |
| Sierraolivtyrann | <i>Elaenia pallatangae</i> | Sclater, PL, 1862 | SA: Kolumbien bis Bolivien | Sierran Elaenia |
| | <i>E. p. pallatangae</i> | Sclater, PL, 1862 | sw Kolumbien und Ecuador | |
| | <i>E. p. intensa</i> | Zimmer, JT, 1941 | Peru | |
| | <i>E. p. exsul</i> | Todd, 1952 | Bolivien | |
| Tepuiolivtyrann | <i>Elaenia olivina</i> | Salvin & Godman, 1884 | SA: Tepuis von s, se Venezuela und Guyana | Tepui Elaenia |
| | <i>E. o. olivina</i> | Salvin & Godman, 1884 | Tepuis von se Venezuela und Guyana | |
| | <i>E. o. davidwillardi</i> | Dickerman & Phelps, WH Jr, 1987 | Tepuis von s Venezuela | |
| Jamaikaolivtyrann | <i>Elaenia fallax</i> | Sclater, PL, 1861 | NA: Jamaika, Hispaniola | Greater Antillean Elaenia |
| | <i>E. f. fallax</i> | Sclater, PL, 1861 | Jamaika | |
| | <i>E. f. cherriei</i> | Cory, 1895 | Hispaniola | |
| | <i>Ornithion</i> | Hartlaub, 1853 | | |
| Gelbbauch-Kleintyrann | <i>Ornithion semiflavum</i> | (Sclater, PL & Salvin, 1860) | MA: se Mexiko bis w Panama | Yellow-bellied Tyrannulet |
| Braunkappen-Kleintyrann | <i>Ornithion brunneicapillus</i> | (Lawrence, 1862) | MA, SA: Costa Rica bis nw Venezuela und nw Ecuador | Brown-capped Tyrannulet |
| | | | SA: Amazonien, e Brasilien | White-lored Tyrannulet |
| Weißbügel-Kleintyrann | <i>Ornithion inerme</i> | Hartlaub, 1853 | | |
| | <i>Camptostoma</i> | Sclater, PL, 1857 | | |
| Blasskleintyrann | <i>Camptostoma imberbe</i> | Sclater, PL, 1857 | MA: sz, sw USA und Mexiko bis nw Costa Rica, Cozumel (Mexiko) | Northern Beardless Tyrannulet |
| | | | MA, SA: Costa Rica bis Uruguay | Southern Beardless Tyrannulet |
| Haubekleintyrann | <i>Camptostoma obsoletum</i> | (Temminck, 1824) | sw Costa Rica und Panama | |
| | <i>C. o. flaviventre</i> | Sclater, PL & Salvin, 1865 | Coiba (vor sw Panama) | |
| | <i>C. o. orphnum</i> | Wetmore, 1957 | Perleninseln (vor s Panama) | |
| | <i>C. o. majus</i> | Griscom, 1932 | z, wz Kolumbien | |
| | <i>C. o. cauae</i> | Chapman, 1914 | n Kolumbien bis n, z Venezuela und Trinidad | |
| | <i>C. o. pusillum</i> | (Cabanis & Heine, 1860) | se Venezuela, die Guyanas und ne Brasilien | |
| | <i>C. o. napaeum</i> | (Ridgway, 1888) | n Peru | |
| | <i>C. o. maranonicum</i> | Carriker, 1933 | se Kolumbien, e Ecuador, ne Peru und w Brasilien | |
| | <i>C. o. olivaceum</i> | (Berlepsch, 1889) | w Ecuador und nw Peru | |
| | <i>C. o. sclateri</i> | (Berlepsch & Taczanowski, 1884) | w Peru | |
| | <i>C. o. griseum</i> | Carriker, 1933 | z Bolivien bis nw Argentinien | |
| | <i>C. o. bolivianum</i> | Zimmer, JT, 1941 | e Bolivien bis z, e Brasilien | |
| | <i>C. o. cinerascens</i> | (Wied-Neuwied, M, 1831) | se Brasilien, Uruguay, Paraguay bis z Argentinien | |
| | <i>C. o. obsoletum</i> | (Temminck, 1824) | | |
| | <i>Suiriri</i> | d'Orbigny, 1840 | | |
| Grauscheitel-Olivtyrann | <i>Suiriri suiriri</i> | (Vieillot, 1818) | SA: sz Südamerika, Amazonien | Suiriri Flycatcher |
| | <i>S. s. burmeisteri</i> | Kirwan, Steinheimer, Raposo, M & Zimmer, KJ, 2014 | s Suriname, z Brasilien und nw Bolivien | |
| | <i>S. s. bahiae</i> | (Berlepsch, 1893) | e Brasilien | |
| | <i>S. s. suiriri</i> | (Vieillot, 1818) | e Bolivien, sw Brasilien, Paraguay, Uruguay und n Argentinien | |
| | <i>Mecocerculus</i> | Sclater, PL, 1862 | | |
| Weißkehl-Tachurityrann | <i>Mecocerculus leucophrys</i> | (d'Orbigny & Lafresnaye, 1837) | SA: Venezuela bis n Argentinien | White-throated Tyrannulet |
| | <i>M. l. montensis</i> | (Bangs, 1899) | Sierra Nevada de Santa Marta (ne Kolumbien) | |
| | <i>M. l. chapmani</i> | Dickerman, 1985 | s Venezuela | |
| | <i>M. l. nigriceps</i> | Chapman, 1899 | n Venezuela | |
| | <i>M. l. notatus</i> | Todd, 1919 | w Kolumbien | |
| | <i>M. l. setophagoides</i> | (Bonaparte, 1845) | nz Kolumbien und nw Venezuela | |
| | <i>M. l. parui</i> | Phelps, WH & Phelps, WH Jr, 1950 | s Venezuela | |
| | <i>M. l. rufomarginatus</i> | (Lawrence, 1869) | s Kolumbien, Ecuador und nw Peru | |
| | <i>M. l. roraimae</i> | Hellmayr, 1921 | z Venezuela | |
| | <i>M. l. brunneomarginatus</i> | Chapman, 1924 | z Peru | |
| | <i>M. l. pallidior</i> | Carriker, 1933 | w Peru | |
| | <i>M. l. leucophrys</i> | (d'Orbigny & Lafresnaye, 1837) | se Peru, Bolivien und nw Argentinien | |
| Weißschwanz-Tachurityrann | <i>Mecocerculus poecilocercus</i> | (Sclater, PL & Salvin, 1873) | SA: Kolumbien bis Peru | White-tailed Tyrannulet |
| Fahlbinden-Tachurityrann | <i>Mecocerculus hellmayri</i> | Berlepsch, 1907 | SA: se Peru bis nw Argentinien | Buff-banded Tyrannulet |
| Rotschwinger-Tachurityrann | <i>Mecocerculus calopterus</i> | (Sclater, PL, 1859) | SA: Ecuador, Peru | Rufous-winged Tyrannulet |
| Gelbbauch-Tachurityrann | <i>Mecocerculus minor</i> | (Taczanowski, 1879) | SA: Venezuela, Kolumbien bis n Peru | Sulphur-bellied Tyrannulet |
| Weißbinden-Tachurityrann | <i>Mecocerculus stictopterus</i> | (Sclater, PL, 1859) | SA: Venezuela bis Bolivien | White-banded Tyrannulet |
| | <i>M. s. albocaudatus</i> | Phelps, WH & Gilliard, 1941 | nw Venezuela | |
| | <i>M. s. stictopterus</i> | (Sclater, PL, 1859) | Kolumbien, Ecuador und n Peru | |
| | <i>M. s. taeniopterus</i> | Cabanis, 1874 | se Peru und w Bolivien | |
| | <i>Anairetes</i> | Reichenbach, 1850 | | |
| Schwarzhauben-Tachurityrann | <i>Anairetes nigrocristatus</i> | Taczanowski, 1884 | SA: s Ecuador, n Peru | Black-crested Tit-Tyrant |
| Streifenbauch-Tachurityrann | <i>Anairetes reguloides</i> | (d'Orbigny & Lafresnaye, 1837) | SA: wz Peru bis nw Chile | Pied-crested Tit-Tyrant |
| | <i>A. r. albiventris</i> | (Chapman, 1924) | w Peru | |
| | <i>A. r. reguloides</i> | (d'Orbigny & Lafresnaye, 1837) | sw Peru und nw Chile | |
| Graubrust-Tachurityrann | <i>Anairetes alpinus</i> | (Carriker, 1933) | SA: Peru, Bolivien | Ash-breasted Tit-Tyrant |
| | <i>A. a. alpinus</i> | (Carriker, 1933) | z Peru | |
| | <i>A. a. bolivianus</i> | (Carriker, 1935) | w Bolivien | |
| Gelbschnabel-Tachurityrann | <i>Anairetes flavirostris</i> | Sclater, PL & Salvin, 1876 | SA: w, sz, se | Yellow-billed Tit-Tyrant |
| | <i>A. f. huancabambae</i> | (Chapman, 1924) | nw Peru | |

| | | | | |
|-------------------------------------|---|---|--|----------------------------|
| | <i>A. f. arequipae</i> | (Chapman, 1926) | sw Peru und nw Chile | |
| | <i>A. f. cuzcoensis</i> | (Chapman, 1924) | se Peru | |
| | <i>A. f. flavirostris</i> | Sclater, PL & Salvin, 1876 | s Peru bis Bolivien, n Chile und w, z Argentinien | |
| Meisentachurityrann | <i>Anairetes parulus</i> | (Kittlitz, 1830) | SA: w, s | Tufted Tit-Tyrant |
| | <i>A. p. aequatorialis</i> | Berlepsch & Taczanowski, 1884 | s Kolumbien bis n Argentinien | |
| | <i>A. p. patagonicus</i> | (Hellmayr, 1920) | z Argentinien | |
| | <i>A. p. parulus</i> | (Kittlitz, 1830) | s Chile und sw Argentinien | |
| Juan-Fernández-Tachurityrann | <i>Anairetes fernandezianus</i> | (Philippi, 1857) | SA: Juan-Fernández-Inseln | Juan Fernandez Tit-Tyrant |
| | <i>Uromyias</i> | Hellmayr, 1927 | | |
| Brauentachurityrann | <i>Uromyias agilis</i> | (Sclater, PL, 1856) | SA: Venezuela bis Ecuador | Agile Tit-Tyrant |
| Weißbauch-Tachurityrann | <i>Uromyias agraphia</i> | (Chapman, 1919) | SA: Peru | Unstreaked Tit-Tyrant |
| | <i>U. a. agraphia</i> | (Chapman, 1919) | se Peru | |
| | <i>U. a. plengei</i> | (Schulenberg & Graham, 1981) | nz Peru | |
| | <i>U. a. squamiger</i> | O'Neill & Parker, TA, 1976 | z Peru | |
| | <i>Serpophaga</i> | Gould, 1839 | | |
| Sturzbach-Kleintyrann | <i>Serpophaga cinerea</i> | (Tschudi, 1844) | MA, SA: Costa Rica bis Bolivien | Torrent Tyrannulet |
| | <i>S. c. grisea</i> | Lawrence, 1871 | Costa Rica und w Panama | |
| | <i>S. c. cinerea</i> | (Tschudi, 1844) | Kolumbien und Venezuela bis Bolivien | |
| Uferkleintyrann | <i>Serpophaga hypoleuca</i> | Sclater, PL & Salvin, 1866 | SA: Orinoco, Amazonas und Zuflüsse | River Tyrannulet |
| | <i>S. h. venezuelana</i> | Zimmer, JT, 1940 | Venezuela | |
| | <i>S. h. hypoleuca</i> | Sclater, PL & Salvin, 1866 | se Kolumbien, e Ecuador, e Peru, ne Bolivien und w Brasilien | |
| | <i>S. h. pallida</i> | Snethlage, E, 1907 | ez Brasilien | |
| Rußkleintyrann | <i>Serpophaga nigricans</i> | (Vieillot, 1817) | SA: s Bolivien, e Paraguay und sz Brasilien bis z Argentinien und Uruguay | Sooty Tyrannulet |
| | <i>Serpophaga subcristata</i> | (Vieillot, 1817) | SA: se, sz | White-crested Tyrannulet |
| | <i>S. s. straminea</i> | (Temminck, 1822) | se Brasilien und Uruguay | |
| | <i>S. s. subcristata</i> | (Vieillot, 1817) | e Bolivien bis sz Brasilien, Paraguay und z Argentinien | |
| Weißbauch-Kleintyrann | <i>Serpophaga munda</i> | Berlepsch, 1893 | SA: nz Bolivien und sw Brasilien bis z Argentinien und Uruguay | White-bellied Tyrannulet |
| | <i>Serpophaga griseicapilla</i> | Straneck, 2007 | SA: cw, nw Argentinien | Straneck's Tyrannulet |
| | <i>Phaeomyias</i> | Berlepsch, 1902 | | |
| Graubraun-Kleintyrann | <i>Phaeomyias murina</i> | (Spix, 1825) | MA, SA: Panama bis n Argentinien | Mouse-colored Tyrannulet |
| | <i>P. m. eremonoma</i> | Wetmore, 1953 | Panama | |
| | <i>P. m. incomta</i> | (Cabanis & Heine, 1860) | Kolumbien, ne Ecuador, Venezuela und Trinidad | |
| | <i>P. m. wagae</i> | (Taczanowski, 1884) | die Guyanas, amazonisches Brasilien, e Peru und nw Bolivien | |
| | <i>P. m. murina</i> | (Spix, 1825) | s Brasilien, s Bolivien, Paraguay und nw Argentinien | |
| Tumbeskleintyrann | <i>Phaeomyias tumbezana</i> | (Taczanowski, 1877) | SA: sw Ecuador, n Peru | Tumbesian Tyrannulet |
| | <i>P. t. tumbezana</i> | (Taczanowski, 1877) | sw Ecuador und extremes nw Peru | |
| | <i>P. t. inflava</i> | Chapman, 1924 | nw Peru | |
| | <i>P. t. maranonica</i> | Zimmer, JT, 1941 | n Peru | |
| | <i>Capsiempis</i> | Cabanis & Heine, 1860 | | |
| Zitronentyrann | <i>Capsiempis flaveola</i> | (Lichtenstein, MHC, 1823) | MA, SA: s Nicaragua bis e Brasilien | Yellow Tyrannulet |
| | <i>C. f. semiflava</i> | (Lawrence, 1865) | s Nicaragua bis Panama | |
| | <i>C. f. cerula</i> | Wetmore, 1939 | e Kolumbien, sw, s Venezuela, ne Ecuador, die Guyanas und n Brasilien | |
| | <i>C. f. leucophrys</i> | Berlepsch, 1907 | n Kolumbien und nw Venezuela | |
| | <i>C. f. magnirostris</i> | Hartert, EJO, 1898 | sw Ecuador | |
| | <i>C. f. flaveola</i> | (Lichtenstein, MHC, 1823) | e Bolivien, Paraguay, ne Argentinien und e Brasilien | |
| | <i>Polystictus</i> | Reichenbach, 1850 | | |
| Streifenkinn-Grastyrann | <i>Polystictus pectoralis</i> | (Vieillot, 1817) | SA: weit verbreitet | Bearded Tachuri |
| | <i>P. p. bogotensis</i> | (Chapman, 1915) | w Kolumbien | |
| | <i>P. p. brevipennis</i> | (Berlepsch & Hartert, EJO, 1902) | ne Kolumbien, Venezuela, die Guyanas und n Brasilien | |
| | <i>P. p. pectoralis</i> | (Vieillot, 1817) | e Bolivien, s Brasilien, Paraguay, Uruguay und ne Argentinien | |
| Graunacken-Grastyrann | <i>Polystictus superciliaris</i> | (Wied-Neuwied, M, 1831) | SA: se Brasilien | Grey-backed Tachuri |
| | <i>Nesotriccus</i> | Townsend, CH, 1895 | | |
| Kokosinseltyrann | <i>Nesotriccus ridgwayi</i> | Townsend, CH, 1895 | MA: Kokos-Insel (weit sw von Costa Rica) | Cocos Flycatcher |
| | <i>Pseudocolopteryx</i> | Lillo, 1905 | | |
| Dinellisumpftyrann | <i>Pseudocolopteryx dinelliana</i> | Lillo, 1905 | SA: z Paraguay und sw Brasilien bis z Argentinien | Dinelli's Doradito |
| Schopfsumpftyrann | <i>Pseudocolopteryx sclateri</i> | (Oustalet, 1892) | SA: Venezuela, Guyana und Trinidad, Bolivien, e, s Brasilien bis ne Argentinien | Crested Doradito |
| | <i>Pseudocolopteryx acutipennis</i> | (Sclater, PL & Salvin, 1873) | SA: Kolumbien bis nw Argentinien | Subtropical Doradito |
| Braunrücken-Sumpftyrann | <i>Pseudocolopteryx flaviventris</i> | (d'Orbigny & Lafresnaye, 1837) | SA: Paraguay und s Brasilien bis ez Argentinien | Warbling Doradito |
| Tickersumpftyrann | <i>Pseudocolopteryx citreola</i> | (Landbeck, 1864) | SA: z Chile, wz Argentinien | Ticking Doradito |
| | <i>Pseudotriccus</i> | Taczanowski & Berlepsch, 1885 | | |
| Bronzeolivtyrann | <i>Pseudotriccus pelzelni</i> | Taczanowski & Berlepsch, 1885 | MA, SA: Panama und Kolumbien bis Peru | Bronze-olive Pygmy Tyrant |
| | <i>P. p. berlepschi</i> | Nelson, 1913 | e Panama und nw Kolumbien | |
| | <i>P. p. annectens</i> | (Salvadori & Festa, 1899) | sw Kolumbien und w Ecuador | |
| | <i>P. p. pelzelni</i> | Taczanowski & Berlepsch, 1885 | e Kolumbien und e Ecuador | |
| | <i>P. p. peruvianus</i> | Bond, J, 1947 | e Peru | |
| Roststirntyrann | <i>Pseudotriccus simplex</i> | (Berlepsch, 1901) | SA: se Peru, nw Bolivien | Hazel-fronted Pygmy Tyrant |
| Rotkopftyrann | <i>Pseudotriccus ruficeps</i> | (Lafresnaye, 1843) | SA: Kolumbien bis Bolivien | Rufous-headed Pygmy Tyrant |
| | <i>Corythopis</i> | Sundevall, 1836 | | |
| Brustbandtyrann | <i>Corythopis torquatus</i> | Tschudi, 1844 | SA: Amazonien | Ringed Antpiper |
| | <i>C. t. sarayacuensis</i> | Chubb, C, 1918 | se Kolumbien, e Ecuador und ne Peru | |
| | <i>C. t. anthoides</i> | (Pucheran, 1855) | s Venezuela, die Guyanas und n, e Brasilien | |
| | <i>C. t. torquatus</i> | Tschudi, 1844 | e Peru, n Bolivien und w amazonisches Brasilien | |

| | | | | |
|-------------------------------|--|---|---|--|
| Schwarzbrusttyrann | <i>Corythopsis delalandi</i> | (Lesson, RP, 1831) | SA: e Bolivien und z Brasilien bis e Paraguay, se Brasilien und ne, nw Argentinien | Southern Antpipit |
| Graubrust-Zwergtyrann | <i>Euscarthmus meloryphus</i> <i>E. m. paulus</i> <i>E. m. meloryphus</i> | Wied-Neuwied, M, 1831 Wied-Neuwied, M, 1831 (Bangs, 1899) Wied-Neuwied, M, 1831 | SA: weit verbreitet ne Kolumbien und n Venezuela s Peru, Bolivien bis z, e Brasilien, Uruguay und n Argentinien | Fulvous-crowned Scrub Tyrant |
| Ockerstirn-Zwergtyrann | <i>Euscarthmus fulviceps</i> | Sclater, PL, 1871 | SA: sw Ecuador und w Peru | Fulvous-faced Scrub Tyrant |
| Weißkehl-Zwergtyrann | <i>Euscarthmus rufomarginatus</i> | (Pelzeln, 1868) | SA: Suriname, e Brasilien bis ne Bolivien und e Paraguay | Rufous-sided Scrub Tyrant |
| Weißkronentyrann | <i>Pseudelaenia leucospodia</i> <i>Stigmatura</i> | Lanyon, W, 1988 (Taczanowski, 1877) Sclater, PL & Salvin, 1866 | SA: sw Ecuador, nw Peru | Grey-and-white Tyrannulet |
| Nordstelzentyrann | <i>Stigmatura napensis</i> <i>S. n. napensis</i> | Chapman, 1926 | SA: Amazonas, Orinoco und Zuflüsse se Kolumbien, e Ecuador, ne Peru und w Brasilien e Brasilien | Lesser Wagtail-Tyrant |
| "Bahiastelzentyrann" | <i>S. n. bahiae</i> | Chapman, 1926 | | |
| Südstelzentyrann | <i>Stigmatura budytoides</i> <i>S. b. budytoides</i> <i>S. b. inzonata</i> <i>S. b. flavocinerea</i> <i>S. b. gracilis</i> | (d'Orbigny & Lafresnaye, 1837) Wetmore & Peters, JL, 1923 (Burmeister, 1861) Zimmer, JT, 1955 | SA: sz z Bolivien se Bolivien, w Paraguay und nw Argentinien z Argentinien e Brasilien | Greater Wagtail-Tyrant |
| Weißstreif-Kleintyrann | <i>Zimmerius vilissimus</i> | Traylor, 1977 (Sclater, PL & Salvin, 1859) | MA: s Mexiko und w Guatemala bis El Salvador | Guatemalan Tyrannulet |
| Hellbauch-Kleintyrann | <i>Zimmerius parvus</i> | (Lawrence, 1862) | MA, SA: ne Guatemala und Belize bis extremes nw Kolumbien | Mistletoe Tyrannulet |
| Küstenkordilleren-Kleintyrann | <i>Zimmerius improbus</i> <i>Z. i. tamae</i> | (Sclater, PL & Salvin, 1871) (Phelps, WH & Phelps, WH Jr, 1954) | SA: Venezuela, Kolumbien Sierra Nevada de Santa Marta (ne Kolumbien) | Spectacled Tyrannulet |
| Mirandakleintyrann | <i>Zimmerius petersi</i> | (Berlepsch, 1907) | SA: n Venezuela | Venezuelan Tyrannulet |
| Olivkleintyrann | <i>Zimmerius bolivianus</i> | (d'Orbigny, 1840) | SA: se Peru und z, w Bolivien | Bolivian Tyrannulet |
| Purpurschnabel-Kleintyrann | <i>Zimmerius cinereicapilla</i> | (Cabanis, 1873) | SA: Ecuador, Peru und Bolivien | Red-billed Tyrannulet |
| Mishana-Kleintyrann | <i>Zimmerius villarejoi</i> | Álvarez A, J & Whitney, 2001 | SA: n Peru | Mishana Tyrannulet |
| Grünkleintyrann | <i>Zimmerius chicomendesi</i> | Whitney, Schunck, Rêgo, MA & Silveira, 2013 | SA: Rio Madeirinha, s Amazonas (Brasilien) | Chico's Tyrannulet |
| Schlankfuß-Kleintyrann | <i>Zimmerius gracilipes</i> <i>Z. g. gracilipes</i> | (Sclater, PL & Salvin, 1868) (Sclater, PL & Salvin, 1868) | SA: Amazonien se Kolumbien, s, e Venezuela, nw Brasilien, e Ecuador und ne Peru | Slender-footed Tyrannulet |
| Guayanakleintyrann | <i>Zimmerius acer</i> | (Zimmer, JT, 1941) | se Peru, n Bolivien bis sw, s amazonisches Brasilien | |
| Goldgesicht-Kleintyrann | <i>Zimmerius chrysops</i> | (Salvin & Godman, 1883) (Sclater, PL, 1859) | SA: die Guyanas und ne Brasilien | Guianan Tyrannulet |
| Santa-Marta-Kleintyrann | <i>Zimmerius minimus</i> <i>Z. m. minimus</i> <i>Z. m. cumanensis</i> | (Chapman, 1912) (Chapman, 1912) (Zimmer, JT, 1941) | SA: s Kolumbien und w Venezuela bis Ecuador und n Peru Peru n Venezuela | Golden-faced Tyrannulet Coopmans's Tyrannulet |
| Chocókleintyrann | <i>Zimmerius albigularis</i> | (Chapman, 1924) | SA: w Ecuador, sw Kolumbien | Choco Tyrannulet |
| Lojakleintyrann | <i>Zimmerius flavidifrons</i> | (Sclater, PL, 1860) | SA: sw Ecuador | Loja Tyrannulet |
| Gelbstreif-Kleintyrann | <i>Zimmerius viridiflavus</i> | (Tschudi, 1844) | SA: Peru | Peruvian Tyrannulet |
| Zimbinden-Laubtyrann | <i>Pogonotriccus poecilotis</i> | Cabanis & Heine, 1860 (Sclater, PL, 1862) | SA: n Kolumbien und nw Venezuela bis Peru | Variegated Bristle Tyrant |
| Olivkappen-Laubtyrann | <i>Pogonotriccus chapmani</i> <i>P. c. chapmani</i> <i>P. c. duidae</i> | (Gilliard, 1940) (Gilliard, 1940) (Phelps, WH & Phelps, WH Jr, 1951) | SA: Tepuis s Venezuela se Venezuela | Chapman's Bristle Tyrant |
| Schwarzohr-Laubtyrann | <i>Pogonotriccus ophthalmicus</i> <i>P. o. ophthalmicus</i> <i>P. o. ottonis</i> <i>P. o. purus</i> | Taczanowski, 1874 Taczanowski, 1874 Berlepsch, 1901 Todd, 1952 | SA: Venezuela bis Bolivien Kolumbien und nw Venezuela bis e Ecuador und n Peru se Peru und w Bolivien n Venezuela | Marble-faced Bristle Tyrant |
| Augenring-Laubtyrann | <i>Pogonotriccus orbitalis</i> | (Cabanis, 1873) | SA: s Kolumbien bis Bolivien | Spectacled Bristle Tyrant |
| Karibiklaubtyrann | <i>Pogonotriccus venezuelanus</i> | Berlepsch, 1907 | SA: n Venezuela | Venezuelan Bristle Tyrant |
| Antioquialaubtyrann | <i>Pogonotriccus lanyoni</i> | (Graves, GR, 1988) | SA: nw Kolumbien | Antioquia Bristle Tyrant |
| Weißzügel-Laubtyrann | <i>Pogonotriccus eximius</i> | (Temminck, 1822) | SA: e Paraguay, ne Argentinien und se Brasilien | Southern Bristle Tyrant |
| Olivgelb-Laubtyrann | <i>Phylloscartes ventralis</i> <i>P. v. angustirostris</i> <i>P. v. tucumanus</i> <i>P. v. ventralis</i> | Cabanis & Heine, 1860 (Temminck, 1824) (d'Orbigny & Lafresnaye, 1837) Zimmer, JT, 1940 (Temminck, 1824) | SA: se, Peru bis nw Argentinien ez Peru bis w, z Bolivien nw Argentinien se Brasilien, Paraguay, Uruguay und ne Argentinien | Mottle-cheeked Tyrannulet |
| Alagoaslaubtyrann | <i>Phylloscartes ceciliae</i> | Teixeira, 1987 | SA: e Brasilien | Alagoas Tyrannulet |
| Uferlaubtyrann | <i>Phylloscartes kronei</i> | Willis & Oniki, 1992 | SA: se Brasilien | Restinga Tyrannulet |
| Bahialaubtyrann | <i>Phylloscartes beckeri</i> | Gonzaga & Pacheco, 1995 | SA: e Brasilien | Bahia Tyrannulet |
| Panamalaubtyrann | <i>Phylloscartes flavovirens</i> | (Lawrence, 1862) | MA: Panama | Panama Tyrannulet |
| Guyanalaubtyrann | <i>Phylloscartes virescens</i> | Todd, 1925 | SA: ne Amazonien | Olive-green Tyrannulet |
| Graukronen-Laubtyrann | <i>Phylloscartes gualaquiza</i> | (Sclater, PL, 1887) | SA: s Kolumbien, Ecuador, n Peru | Ecuadorian Tyrannulet |
| Schwarzstirn-Laubtyrann | <i>Phylloscartes nigrifrons</i> | (Salvin & Godman, 1884) | SA: Tepuis | Black-fronted Tyrannulet |
| Weißwangen-Laubtyrann | <i>Phylloscartes superciliaris</i> <i>P. s. superciliaris</i> <i>P. s. palloris</i> <i>P. s. griseocapillus</i> | (Sclater, PL & Salvin, 1868) (Sclater, PL & Salvin, 1868) (Griscom, 1935) Phelps, WH & Phelps, WH Jr, 1952 | MA, SA: Costa Rica bis n Venezuela und Ecuador Costa Rica bis w Panama e Panama und n Kolumbien nw Venezuela, z Kolumbien und se Ecuador | Rufous-browed Tyrannulet |
| Rostzügel-Laubtyrann | <i>Phylloscartes flaviventris</i> | (Hartert, EJO, 1897) | SA: n Venezuela | Rufous-lored Tyrannulet |

| | | | | |
|-----------------------------|----------------------------------|--|--|----------------------------|
| Zimtgesicht-Laubtyrann | <i>Phylloscartes parkeri</i> | Fitzpatrick & Stotz, 1997 | SA: z Peru bis n Bolivien | Cinnamon-faced Tyrannulet |
| Gelbbürzel-Laubtyrann | <i>Phylloscartes roquettei</i> | Snethlage, E, 1928 | SA: e Brasilien | Minas Gerais Tyrannulet |
| Zwerglaubtyrann | <i>Phylloscartes paulista</i> | Ihering, HFA & Ihering, R, 1907 | SA: e Paraguay, ne Argentinien und se Brasilien | Sao Paulo Tyrannulet |
| Gelbohr-Laubtyrann | <i>Phylloscartes oustaleti</i> | (Sclater, PL, 1887) | SA: e, se Brasilien | Oustalet's Tyrannulet |
| Olivgrau-Laubtyrann | <i>Phylloscartes difficilis</i> | (Ihering, HFA & Ihering, R, 1907) | SA: e, se Brasilien | Serra do Mar Tyrannulet |
| Rostring-Laubtyrann | <i>Phylloscartes sylviolus</i> | (Cabanis & Heine, 1860) | SA: e Paraguay, ne Argentinien und se Brasilien | Bay-ringed Tyrannulet |
| | <i>Mionectes</i> | | | |
| Graukappen-Pipratyrann | <i>Mionectes striaticollis</i> | Cabanis, 1844 | SA: Kolumbien bis n Bolivien | Streak-necked Flycatcher |
| | <i>M. s. columbianus</i> | (d'Orbigny & Lafresnaye, 1837) | wz, e Kolumbien und e Ecuador | |
| | <i>M. s. viridiceps</i> | Chapman, 1919 | sw Kolumbien und w Ecuador | |
| | <i>M. s. palamblae</i> | Chapman, 1924 | n Peru | |
| | <i>M. s. striaticollis</i> | Chapman, 1927 | z, s Peru bis z Bolivien | |
| Olivkopf-Pipratyrann | <i>Mionectes olivaceus</i> | Lawrence, 1868 | MA, SA: Costa Rica bis n Venezuela und n Bolivien | Olive-striped Flycatcher |
| | <i>M. o. olivaceus</i> | Lawrence, 1868 | e Costa Rica und w Panama | |
| | <i>M. o. hederaceus</i> | Bangs, 1910 | e Panama bis w Kolumbien und w Ecuador | |
| "Santa-Marta-Pipratyrann" | <i>M. o. galbinus</i> | Bangs, 1902 | Sierra Nevada de Santa Marta (ne Kolumbien) | |
| | <i>M. o. venezuelensis</i> | Ridgway, 1906 | e, ne Kolumbien, nw, n Venezuela und Trinidad | |
| | <i>M. o. fasciaticollis</i> | Chapman, 1923 | s Kolumbien, e Ecuador, e Peru und n Bolivien | |
| Ockerbauch-Pipratyrann | <i>Mionectes oleagineus</i> | (Lichtenstein, MHC, 1823) | MA, SA: s Mexiko über Amazonien und e Brasilien | Ochre-bellied Flycatcher |
| | <i>M. o. assimilis</i> | Sclater, PL, 1859 | s Mexiko bis w Panama | |
| | <i>M. o. parvus</i> | Bangs, 1900 | e Panama, n Kolumbien und nw Venezuela | |
| | <i>M. o. abdominalis</i> | (Phelps, WH & Phelps, WH Jr, 1955) | n Venezuela | |
| | <i>M. o. pallidiventris</i> | Hellmayr, 1906 | ne Venezuela und Trinidad | |
| | <i>M. o. dorsalis</i> | (Phelps, WH & Phelps, WH Jr, 1952) | se Venezuela | |
| | <i>M. o. pacificus</i> | (Todd, 1921) | sw Kolumbien und w Ecuador | |
| | <i>M. o. oleagineus</i> | (Lichtenstein, MHC, 1823) | e Kolumbien, sw, s Venezuela, die Guyanas, Amazonien und e Brasilien | |
| Schwarzschnabel-Pipratyrann | <i>Mionectes macconnelli</i> | (Chubb, C, 1919) | SA: e, sw Amazonien | McConnell's Flycatcher |
| | <i>M. m. macconnelli</i> | (Chubb, C, 1919) | e Venezuela, die Guyanas, n, z Brasilien und ne Bolivien | |
| | <i>M. m. peruanus</i> | (Carriker, 1930) | z Peru | |
| Tepuipipratyrann | <i>Mionectes roraimae</i> | (Chubb, C, 1919) | SA: s, se Venezuela, w Guyana und nz Brasilien | Sierra de Lema Flycatcher |
| Graukopf-Pipratyrann | <i>Mionectes rufiventris</i> | Cabanis, 1846 | SA: e Paraguay, ne Argentinien und se Brasilien | Grey-hooded Flycatcher |
| | <i>Leptopogon</i> | Cabanis, 1844 | | |
| Braunkappen-Laubtyrann | <i>Leptopogon amaurocephalus</i> | Cabanis, 1846 | MA, SA: weit verbreitet | Sepia-capped Flycatcher |
| | <i>L. a. pileatus</i> | Cabanis, 1866 | s Mexiko bis Panama | |
| | <i>L. a. idius</i> | Wetmore, 1957 | Coiba (vor sw Panama) | |
| | <i>L. a. diversus</i> | Todd, 1913 | nz, ne Kolumbien und nw Venezuela | |
| | <i>L. a. orinocensis</i> | Zimmer, JT & Phelps, WH, 1946 | w, s, se Venezuela über die Guyanas bis ne Brasilien | |
| | <i>L. a. peruvianus</i> | Sclater, PL & Salvin, 1868 | w Amazonien | |
| | <i>L. a. amaurocephalus</i> | Cabanis, 1846 | s, e Brasilien, e Bolivien, Paraguay und n Argentinien | |
| Schieferkappen-Laubtyrann | <i>Leptopogon superciliaris</i> | Tschudi, 1844 | MA, SA: Costa Rica bis n Venezuela und n Bolivien | Slaty-capped Flycatcher |
| | <i>L. s. superciliaris</i> | Tschudi, 1844 | Costa Rica bis n Venezuela und Trinidad, s bis Kolumbien und e Peru | |
| "Hellbauch-Laubtyrann" | <i>L. s. albidiventer</i> | Hellmayr, 1918 | se Peru und w Bolivien | |
| Rostbrust-Laubtyrann | <i>Leptopogon rufipectus</i> | (Lafresnaye, 1846) | SA: sw Venezuela und se Kolumbien bis n Peru | Rufous-breasted Flycatcher |
| Graugesicht-Laubtyrann | <i>Leptopogon taczanowskii</i> | Hellmayr, 1917 | SA: Peru | Inca Flycatcher |
| | <i>Guyramemua</i> | Lopes, Chaves, Mendes de Aquino, Silveira & Santos, FR, 2017 | | |
| Chapadatyran | <i>Guyramemua affine</i> | (Burmeister, 1856) | SA: sz Brasilien, e Bolivien | Chapada Flycatcher |
| | <i>Sublegatus</i> | Sclater, PL & Salvin, 1868 | | |
| Karibikstrauchtyrann | <i>Sublegatus arenarum</i> | (Salvin, 1863) | MA, SA: Costa Rica bis Guyanas | Northern Scrub Flycatcher |
| | <i>S. a. arenarum</i> | (Salvin, 1863) | Costa Rica und Panama | |
| | <i>S. a. atrirostris</i> | (Lawrence, 1871) | Perleninseln (vor Panama) und n Kolumbien | |
| | <i>S. a. glaber</i> | Sclater, PL & Salvin, 1868 | n Venezuela und benachbarte Inseln, n Guyanas und Trinidad | |
| | <i>S. a. tortugensis</i> | Phelps, WH & Phelps, WH Jr, 1946 | Isla La Tortuga (vor Venezuela) | |
| | <i>S. a. pallens</i> | Zimmer, JT, 1941 | Curaçao | |
| | <i>S. a. orinocensis</i> | Zimmer, JT, 1941 | e Kolumbien und s Venezuela | |
| Amazonienstrauchtyrann | <i>Sublegatus obscurior</i> | Todd, 1920 | SA: Amazonien | Amazonian Scrub Flycatcher |
| Pantanalstrauchtyrann | <i>Sublegatus modestus</i> | (Wied-Neuwied, M, 1831) | SA: sz, e, se | Southern Scrub Flycatcher |
| | <i>S. m. modestus</i> | (Wied-Neuwied, M, 1831) | e Peru und n Bolivien bis e, s Brasilien | |
| | <i>S. m. brevirostris</i> | (d'Orbigny & Lafresnaye, 1837) | e Bolivien, Paraguay und Uruguay bis z Argentinien | |
| | <i>Inezia</i> | Cherrie, 1909 | | |
| Olivbraun-Tachurityrann | <i>Inezia tenuirostris</i> | (Cory, 1913) | SA: ne Kolumbien, nw Venezuela | Slender-billed Inezia |
| Grauscheitel-Tachurityrann | <i>Inezia inornata</i> | (Salvadori, 1897) | SA: w, sw Amazonien | Plain Inezia |
| Braunscheitel-Tachurityrann | <i>Inezia subflava</i> | (Sclater, PL & Salvin, 1873) | SA: z, sw Amazonien | Amazonian Inezia |
| | <i>I. s. obscura</i> | Zimmer, JT, 1939 | se Kolumbien, sw Venezuela und nw Brasilien | |
| | <i>I. s. subflava</i> | (Sclater, PL & Salvin, 1873) | z Brasilien bis n Bolivien | |
| Blassspitzen-Tachurityrann | <i>Inezia caudata</i> | (Salvin, 1897) | SA: Kolumbien bis ne Brasilien | Pale-tipped Inezia |
| | <i>I. c. intermedia</i> | Cory, 1913 | n Kolumbien und n Venezuela | |
| | <i>I. c. caudata</i> | (Salvin, 1897) | z Venezuela über die Guyanas und ne Brasilien | |
| | <i>Myiophobus</i> | Reichenbach, 1850 | | |
| Gelbzügel-Schnäppertyrann | <i>Myiophobus flavicans</i> | (Sclater, PL, 1861) | SA: Venezuela bis Peru | Flavescent Flycatcher |
| | <i>M. f. flavicans</i> | (Sclater, PL, 1861) | Kolumbien bis Ecuador und n Peru | |
| | <i>M. f. perijanus</i> | Phelps, WH & Phelps, WH Jr, 1957 | nw Venezuela | |
| | <i>M. f. venezuelanus</i> | (Hellmayr, 1920) | n Venezuela | |
| | <i>M. f. caripensis</i> | Zimmer, JT & Phelps, WH, 1954 | ne Venezuela | |

| | | | | |
|------------------------------------|---|---|---|--------------------------------|
| Olivrücken-Schnäppertyrann | <i>M. f. superciliosus</i> <i>Myiophobus phoenicomitra</i> <i>M. p. litae</i> <i>M. p. phoenicomitra</i> | (Taczanowski, 1875) (Taczanowski & Berlepsch, 1885) (Hartert, EJO, 1900) (Taczanowski & Berlepsch, 1885) | z Peru SA: Kolumbien bis Peru w Kolumbien und nw Ecuador e Ecuador bis n Peru | Orange-crested Flycatcher |
| Zimtflügel-Schnäppertyrann | <i>Myiophobus inornatus</i> | Carriker, 1932 | SA: se Peru bis n Bolivien | Unadorned Flycatcher |
| Tepuischnäppertyrann | <i>Myiophobus roraimae</i> <i>M. r. sadiecoatsae</i> <i>M. r. roraimae</i> <i>M. r. rufipennis</i> | (Salvin & Godman, 1883) (Dickerman & Phelps, WH Jr, 1987) (Salvin & Godman, 1883) Carriker, 1932 | SA: Tepuis, Kolumbien bis Bolivien s Venezuela und nw Brasilien s, se Venezuela und w Guyana se Kolumbien, se Ecuador, z, s Peru und nw Bolivien | Roraiman Flycatcher |
| Grauflecken-Schnäppertyrann | <i>Myiophobus cryptoxanthus</i> | (Sclater, PL, 1861) | SA: e Ecuador, ne Peru | Olive-chested Flycatcher |
| Rostschnäppertyrann | <i>Myiophobus fasciatus</i> <i>M. f. fufurosus</i> <i>M. f. fasciatus</i> | (Müller, PLS, 1776) (Thayer & Bangs, 1905) (Müller, PLS, 1776) | MA, SA: Costa Rica bis z Argentinien sw Costa Rica und w Panama Kolumbien, n Venezuela, die Guyanas, ne Brasilien und Trinidad sw Kolumbien, w Ecuador und nw Peru e Peru w Peru und n Chile se Peru, n, e Bolivien, w Brasilien, w Paraguay bis z, e Argentinien e, se Brasilien, e Paraguay, ne Argentinien und Uruguay | Bran-colored Flycatcher |
| "Grauschulter-Schnäppertyrann" | <i>M. f. crypterythrus</i> <i>M. f. saturatus</i> | (Sclater, PL, 1861) (Berlepsch & Stolzmann, 1906) | | |
| "Orangebauch-Schnäppertyrann" | <i>M. f. rufescens</i> <i>M. f. auriceps</i> | (Salvadori, 1864) (Gould & Gray, GR, 1839) | | |
| Graukronen-Schnäppertyrann | <i>M. f. flammiceps</i> <i>Nephelomyias</i> <i>Nephelomyias pulcher</i> <i>N. p. bellus</i> <i>N. p. oblitus</i> <i>N. p. pulcher</i> | (Temminck, 1822) Ohlson, Fjeldså & Ericson, 2009 (Sclater, PL, 1861) (Sclater, PL, 1862) (Bond, J, 1943) (Sclater, PL, 1861) | SA: Kolumbien bis Ecuador, se Peru z Kolumbien und e Ecuador se Peru sw Kolumbien und nw Ecuador | Handsome Flycatcher |
| Orangeband-Schnäppertyrann | <i>Nephelomyias lintoni</i> | (Meyer de Schauensee, 1951) | SA: s Ecuador, ne Peru | Orange-banded Flycatcher |
| Ockerhals-Schnäppertyrann | <i>Nephelomyias ochraceiventris</i> | (Cabanis, 1873) | SA: n Peru bis nw Bolivien | Ochraceous-breasted Flycatcher |
| Schmucktyrann | <i>Myiotriccus</i> <i>Myiotriccus ornatus</i> <i>M. o. ornatus</i> <i>M. o. stellatus</i> | Ridgway, 1905 (Lafresnaye, 1853) (Lafresnaye, 1853) (Cabanis, 1873) | SA: Kolumbien bis Peru z Kolumbien w Kolumbien und w Ecuador | Ornate Flycatcher |
| "Rotschwanz-Schmucktyrann" | <i>M. o. phoenicurus</i> <i>M. o. aureiventris</i> | (Sclater, PL, 1855) (Sclater, PL, 1874) | se Kolumbien, e Ecuador und ne Peru se Peru | |
| Vielfarben-Tachurityrann | <i>Tachuris</i> <i>Tachuris rubrigastra</i> <i>T. r. alticola</i> <i>T. r. libertatis</i> <i>T. r. loaensis</i> <i>T. r. rubrigastra</i> | Lafresnaye, 1836 (Viellot, 1817) (Berlepsch & Stolzmann, 1896) Hellmayr, 1920 Philippi Bañados & Johnson, AW, 1946 (Viellot, 1817) | SA: w, s, se se Peru, w Bolivien und nw Argentinien w Peru n Chile se Brasilien, Paraguay, Uruguay, n Argentinien und w Chile | Many-colored Rush Tyrant |
| Spitzschwanz-Grastyrann | <i>Culicivora</i> <i>Culicivora caudacuta</i> | Swainson, 1827 (Viellot, 1818) | SA: w Bolivien bis z Brasilien, s bis ne Argentinien | Sharp-tailed Grass Tyrant |
| Weißstern-Todityrann | <i>Hemitriccus</i> <i>Hemitriccus diops</i> | Cabanis & Heine, 1860 (Temminck, 1822) | SA: e Paraguay, ne Argentinien und se Brasilien | Drab-breasted Bamboo Tyrant |
| Braunbrust-Todityrann | <i>Hemitriccus obsoletus</i> <i>H. o. obsoletus</i> <i>H. o. zimmeri</i> | (Miranda-Ribeiro, 1905) (Miranda-Ribeiro, 1905) Traylor, 1979 | SA: se, s Brasilien, ne Argentinien se Brasilien s Brasilien und ne Argentinien | Brown-breasted Bamboo Tyrant |
| Streifenbrust-Todityrann | <i>Hemitriccus flammulatus</i> <i>H. f. flammulatus</i> <i>H. f. olivascens</i> | Berlepsch, 1901 Berlepsch, 1901 (Todd, 1915) | SA: sw Amazonien e Peru, sw Brasilien und nw Bolivien e Bolivien | Flammulated Bamboo Tyrant |
| Kleintodityrann | <i>Hemitriccus minor</i> <i>H. m. minor</i> <i>H. m. snethlageae</i> <i>H. m. pallens</i> | (Snethlage, E, 1907) (Snethlage, E, 1907) (Snethlage, EH, 1937) (Todd, 1925) | SA: s Amazonien se amazonisches Brasilien w amazonisches Brasilien z amazonisches Brasilien bis ne Bolivien | Snethlage's Tody-Tyrant |
| Yungastodityrann | <i>Hemitriccus spodiops</i> | (Berlepsch, 1901) | SA: z Bolivien | Yungas Tody-Tyrant |
| Acretodityrann | <i>Hemitriccus cohnhafti</i> | Zimmer, KJ, Whittaker, Sardelli, Guilherme & Aleixo, 2013 | SA: Grenze Brasilien-Bolivien in se Acre und angrenzendes se Peru | Acre Tody-Tyrant |
| Grauwangen-Todityrann | <i>Hemitriccus josephinae</i> | (Chubb, C, 1914) | SA: die Guyanas, nz Brasilien | Boat-billed Tody-Tyrant |
| Weißaugen-Todityrann | <i>Hemitriccus zosterops</i> <i>H. z. zosterops</i> <i>H. z. flaviviridis</i> | (Pelzeln, 1868) (Pelzeln, 1868) (Zimmer, JT, 1940) | SA: n Amazonien s Kolumbien, s Venezuela, die Guyanas und n Brasilien n Peru | White-eyed Tody-Tyrant |
| Weißbauch-Todityrann | <i>Hemitriccus griseipectus</i> <i>H. g. griseipectus</i> <i>H. g. naumburgae</i> | (Snethlage, E, 1907) (Snethlage, E, 1907) (Zimmer, JT, 1945) | SA: s Amazonien, e Brasilien se Peru, n Bolivien und z Brasilien e Brasilien | White-bellied Tody-Tyrant |
| Zwergtodityrann | <i>Hemitriccus minimus</i> | (Todd, 1925) | SA: Amazonien | Zimmer's Tody-Tyrant |
| Augenring-Todityrann | <i>Hemitriccus orbitatus</i> | (Wied-Neuwied, M, 1831) | SA: se Brasilien | Eye-ringed Tody-Tyrant |
| Braunzügel-Todityrann | <i>Hemitriccus iohannis</i> | (Snethlage, E, 1907) | SA: w Amazonien | Johannes's Tody-Tyrant |
| Streifenkehl-Todityrann | <i>Hemitriccus striaticollis</i> <i>H. s. griseiceps</i> <i>H. s. striaticollis</i> | (Lafresnaye, 1853) (Todd, 1925) (Lafresnaye, 1853) | SA: w, s Amazonien e amazonisches Brasilien e Kolumbien, n, e Peru bis n Bolivien und z, e Brasilien | Stripe-necked Tody-Tyrant |
| Grünrücken-Todityrann | <i>Hemitriccus nidipendulus</i> <i>H. n. nidipendulus</i> <i>H. n. paulistus</i> | (Wied-Neuwied, M, 1831) (Wied-Neuwied, M, 1831) (Hellmayr, 1914) | SA: e, se Brasilien e Brasilien se Brasilien | Hangnest Tody-Tyrant |
| Perlbauch-Todityrann | <i>Hemitriccus margaritaceiventer</i> <i>H. m. impiger</i> <i>H. m. septentrionalis</i> <i>H. m. chiribiquetensis</i> <i>H. m. duidae</i> | (d'Orbigny & Lafresnaye, 1837) (Sclater, PL & Salvin, 1868) (Chapman, 1914) Stiles, 1995 (Chapman, 1929) | SA: n, sz, e ne Kolumbien und n Venezuela oberes Magdalena-Tal (wz Kolumbien) Sierra de Chiribiquete (s Kolumbien) Tepuis von s Venezuela | Pearly-vented Tody-Tyrant |

| | | | | |
|-------------------------------------|--|---|---|---------------------------------|
| | <i>H. m. auyantepui</i> | (Gilliard, 1941) | se Venezuela | |
| | <i>H. m. breweri</i> | (Phelps, WH Jr, 1977) | sz Venezuela | |
| | <i>H. m. rufipes</i> | (Tschudi, 1844) | z Peru bis nw Bolivien | |
| | <i>H. m. margaritaceiventer</i> | (d'Orbigny & Lafresnaye, 1837) | e Bolivien bis z, s Brasilien, Paraguay bis z Argentinien | |
| | <i>H. m. wuchereri</i> | (Sclater, PL & Salvin, 1873) | e Brasilien | |
| Pelzelntodityrann | <i>Hemitriccus inornatus</i> | (Pelzeln, 1868) | SA: nw Brasilien | Pelzeln's Tody-Tyrant |
| Schwarzkehl-Todityrann | <i>Hemitriccus granadensis</i> | (Hartlaub, 1843) | SA: Venezuela bis Peru | Black-throated Tody-Tyrant |
| | <i>H. g. lehmanni</i> | (Meyer de Schauensee, 1945) | Sierra Nevada de Santa Marta (ne Kolumbien) | |
| | <i>H. g. intensus</i> | (Phelps, WH & Phelps, WH Jr, 1952) | nw Venezuela | |
| | <i>H. g. federalis</i> | (Phelps, WH & Phelps, WH Jr, 1950) | n Venezuela | |
| | <i>H. g. andinus</i> | (Todd, 1952) | nz Kolumbien und w Venezuela | |
| | <i>H. g. granadensis</i> | (Hartlaub, 1843) | w, z Kolumbien bis n Ecuador | |
| | <i>H. g. pyrrhops</i> | (Cabanis, 1874) | se Ecuador und n Peru | |
| | <i>H. g. caesius</i> | (Carriker, 1932) | se Peru und w Bolivien | |
| Ockerbauch-Todityrann | <i>Hemitriccus mirandae</i> | (Snethlage, E, 1925) | SA: ne, e Brasilien | Buff-breasted Tody-Tyrant |
| Zimtbrust-Todityrann | <i>Hemitriccus cinnamomeipectus</i> | Fitzpatrick & O'Neill, 1979 | SA: se Ecuador, n Peru | Cinnamon-breasted Tody-Tyrant |
| Ockerbrust-Todityrann | <i>Hemitriccus kaempferi</i> | (Zimmer, JT, 1953) | SA: se Brasilien | Kaempfer's Tody-Tyrant |
| Graukappen-Todityrann | <i>Hemitriccus ruficularis</i> | (Cabanis, 1873) | SA: Ecuador bis Bolivien | Buff-throated Tody-Tyrant |
| Gabelschwanz-Todityrann | <i>Hemitriccus furcatus</i> | (Lafresnaye, 1846) | SA: se Brasilien | Fork-tailed Tody-Tyrant |
| | <i>Myiornis</i> | Bertoni, AW, 1901 | | |
| Ohrfleck-Zwergtyrann | <i>Myiornis auricularis</i> | (Vieillot, 1818) | SA: se | Eared Pygmy Tyrant |
| | <i>M. a. cinereicollis</i> | (Wied-Neuwied, M, 1831) | e Brasilien (se Bahia bis Espirito Santo) | |
| | <i>M. a. auricularis</i> | (Vieillot, 1818) | se Brasilien (Rio de Janeiro bis Rio Grande do Sul), se Paraguay und ne Argentinien | |
| Weißbauch-Zwergtyrann | <i>Myiornis albiventris</i> | (Berlepsch & Stolzmann, 1894) | SA: se Ecuador, ez Peru und n Bolivien | White-bellied Pygmy Tyrant |
| Schwarzkapfen-Zwergtyrann | <i>Myiornis atricapillus</i> | (Lawrence, 1875) | MA, SA: Costa Rica bis nw Ecuador | Black-capped Pygmy Tyrant |
| Stummelschwanz-Zwergtyrann | <i>Myiornis ecaudatus</i> | (d'Orbigny & Lafresnaye, 1837) | SA: Amazonien | Short-tailed Pygmy Tyrant |
| | <i>M. e. miserabilis</i> | (Chubb, C, 1919) | e Kolumbien, Venezuela, die Guyanas, n Brasilien und Trinidad | |
| | <i>M. e. ecaudatus</i> | (d'Orbigny & Lafresnaye, 1837) | e Ecuador, e Peru, w amazonisches Brasilien und n Bolivien | |
| | <i>Oncostoma</i> | Sclater, PL, 1862 | | |
| Graukehl-Krummschnabeltyrann | <i>Oncostoma cinereigulare</i> | (Sclater, PL, 1857) | MA: s Mexiko bis Panama | Northern Bentbill |
| Gelbkohl-Krummschnabeltyrann | <i>Oncostoma olivaceum</i> | (Lawrence, 1862) | MA, SA: Panama und Kolumbien | Southern Bentbill |
| | <i>Lophotriccus</i> | Berlepsch, 1884 | | |
| Rot-Schuppenkopftyrann | <i>Lophotriccus pileatus</i> | (Tschudi, 1844) | MA, SA: Costa Rica bis n Venezuela und se Peru | Scale-crested Pygmy Tyrant |
| | <i>L. p. luteiventris</i> | Taczanowski, 1884 | Costa Rica bis e Panama | |
| | <i>L. p. santaeluciae</i> | Todd, 1952 | ne Kolumbien und n Venezuela | |
| | <i>L. p. squamaecrista</i> | (Lafresnaye, 1846) | w Kolumbien, z, w Ecuador und nw Peru | |
| | <i>L. p. pileatus</i> | (Tschudi, 1844) | e Ecuador bis z Peru | |
| | <i>L. p. hypochlorus</i> | Berlepsch & Stolzmann, 1906 | se Peru | |
| Weißbauch-Schuppenkopftyrann | <i>Lophotriccus eulophotes</i> | Todd, 1925 | SA: sw Amazonien | Long-crested Pygmy Tyrant |
| Grau-Schuppenkopftyrann | <i>Lophotriccus vitiosus</i> | (Bangs & Penard, TE, 1921) | SA: w, ne Amazonien | Double-banded Pygmy Tyrant |
| | <i>L. v. affinis</i> | Zimmer, JT, 1940 | se Kolumbien, e Ecuador, ne Peru und nw Brasilien | |
| | <i>L. v. guianensis</i> | Zimmer, JT, 1940 | die Guyanas und ne Brasilien | |
| | <i>L. v. vitiosus</i> | (Bangs & Penard, TE, 1921) | e Peru | |
| | <i>L. v. congener</i> | Todd, 1925 | w amazonisches Brasilien | |
| Helm-Schuppenkopftyrann | <i>Lophotriccus galeatus</i> | (Boddaert, 1783) | SA: n, se Amazonien | Helmeted Pygmy Tyrant |
| | <i>Atalotriccus</i> | Ridgway, 1905 | | |
| Blaugaugen-Zwergtyrann | <i>Atalotriccus pilaris</i> | (Cabanis, 1847) | MA, SA: Panama und n Südamerika | Pale-eyed Pygmy Tyrant |
| | <i>A. p. wilcoxi</i> | Griscom, 1924 | Panama | |
| | <i>A. p. pilaris</i> | (Cabanis, 1847) | n Kolumbien und w Venezuela | |
| | <i>A. p. venezuelensis</i> | Ridgway, 1906 | n, z Venezuela | |
| | <i>A. p. griseiceps</i> | (Hellmayr, 1911) | e Kolumbien, s Venezuela und w Guyana | |
| Rostkappen-Todityrann | <i>Poecilotriccus ruficeps</i> | (Kaup, 1852) | SA: Venezuela bis n Peru | Rufous-crowned Tody-Flycatcher |
| | <i>P. r. melanomystax</i> | Hellmayr, 1927 | w, z Anden von Kolumbien und nw Venezuela | |
| | <i>P. r. ruficeps</i> | (Kaup, 1852) | e Anden von Kolumbien und z Ecuador, sw Venezuela | |
| | <i>P. r. rufigenis</i> | (Sclater, PL & Salvin, 1877) | sw Kolumbien und w Ecuador | |
| | <i>P. r. peruvianus</i> | Chapman, 1924 | se Ecuador und n Peru | |
| Lulutodityrann | <i>Poecilotriccus luluae</i> | Johnson, NK & Jones, RE, 2001 | SA: n Peru | Lulu's Tody-Flycatcher |
| Weißwangen-Todityrann | <i>Poecilotriccus albifacies</i> | (Blake, 1959) | SA: se Peru, nw Bolivien und extreme w Brasilien | White-cheeked Tody-Flycatcher |
| Schwarzweiß-Todityrann | <i>Poecilotriccus capitalis</i> | (Sclater, PL, 1857) | SA: w, sw Amazonien | Black-and-white Tody-Flycatcher |
| Ockerwangen-Todityrann | <i>Poecilotriccus senex</i> | (Pelzeln, 1868) | SA: nz Brasilien | Buff-cheeked Tody-Flycatcher |
| Rostgesicht-Todityrann | <i>Poecilotriccus russatus</i> | (Salvin & Godman, 1884) | SA: Tepuis | Ruddy Tody-Flycatcher |
| Ockergesicht-Todityrann | <i>Poecilotriccus plumbeiceps</i> | (Lafresnaye, 1846) | SA: Peru bis n Argentinien | Ochre-faced Tody-Flycatcher |
| | <i>P. p. obscurus</i> | (Zimmer, JT, 1940) | se Peru und n Bolivien | |
| | <i>P. p. viridiceps</i> | (Salvadori, 1897) | s Bolivien und nw Argentinien | |
| | <i>P. p. plumbeiceps</i> | (Lafresnaye, 1846) | se Brasilien, Paraguay und ne Argentinien | |
| | <i>P. p. cinereipectus</i> | (Novaes, 1953) | e Brasilien | |
| Graustirn-Todityrann | <i>Poecilotriccus fumifrons</i> | (Hartlaub, 1853) | SA: e Amazonien, e Brasilien | Smoky-fronted Tody-Flycatcher |
| | <i>P. f. fumifrons</i> | (Hartlaub, 1853) | nz, ne Brasilien | |
| | <i>P. f. penardi</i> | (Hellmayr, 1905) | Suriname und Französisch-Guayana | |
| Rostzügel-Todityrann | <i>Poecilotriccus latirostris</i> | (Pelzeln, 1868) | SA: w, z Amazonien und z Brasilien | Rusty-fronted Tody-Flycatcher |
| | <i>P. l. mituensis</i> | (Olivares, 1965) | se Kolumbien | |
| | <i>P. l. caniceps</i> | (Chapman, 1924) | s Kolumbien, e Ecuador und e Peru | |
| | <i>P. l. latirostris</i> | (Pelzeln, 1868) | z amazonisches Brasilien | |

| | | | | |
|---|---|---|---|-------------------------------|
| | <i>P. l. mixtus</i> | (Zimmer, JT, 1940) | s Peru und Bolivien | |
| | <i>P. l. ochropterus</i> | (Allen, JA, 1889) | s Brasilien | |
| | <i>P. l. austroriparius</i> | (Todd, 1952) | e amazonisches Brasilien | |
| | <i>P. l. senectus</i> | (Griscom & Greenway, 1937) | n amazonisches Brasilien | |
| Graukopf-Todityrann | <i>Poecilatriccus sylvia</i> | (Desmarest, 1806) | MA, SA: s Mexiko bis ne Brasilien | Slaty-headed Tody-Flycatcher |
| | <i>P. s. schistaceiceps</i> | (Sclater, PL, 1859) | s Mexiko bis Panama | |
| | <i>P. s. superciliaris</i> | (Lawrence, 1871) | n, w, z Kolumbien | |
| | <i>P. s. griseolus</i> | (Todd, 1913) | e Kolumbien und n, z Venezuela | |
| | <i>P. s. sylvia</i> | (Desmarest, 1806) | n Brasilien, Guyana und Französisch-Guayana | |
| | <i>P. s. schulzi</i> | (Berlepsch, 1907) | ne Brasilien | |
| Goldflügel-Todityrann | <i>Poecilatriccus calopterus</i> | (Sclater, PL, 1857) | SA: w Amazonien | Golden-winged Tody-Flycatcher |
| Weißzügel-Todityrann | <i>Poecilatriccus pulchellus</i> | (Sclater, PL, 1874) | SA: se Peru | Black-backed Tody-Flycatcher |
| | <i>Taeniotriccus</i> | Berlepsch & Hartert, EJO, 1902 | | |
| Schwarzschof-Todityrann | <i>Taeniotriccus andrei</i> | Berlepsch & Hartert, EJO, 1902 | SA: nz, e Amazonien | Black-chested Tyrant |
| | <i>T. a. andrei</i> | Berlepsch & Hartert, EJO, 1902 | se Venezuela und nw Brasilien | |
| | <i>T. a. klagesi</i> | Todd, 1925 | se amazonisches Brasilien | |
| | <i>Todirostrum</i> | Lesson, RP, 1831 | | |
| Fleckenbrust-Todityrann | <i>Todirostrum maculatum</i> | (Desmarest, 1806) | SA: Amazonien | Spotted Tody-Flycatcher |
| | <i>T. m. amacurense</i> | Eisenmann & Phelps, WH Jr, 1971 | ne Venezuela, Guyana und Trinidad | |
| | <i>T. m. maculatum</i> | (Desmarest, 1806) | Suriname, Französisch-Guayana und ne Brasilien | |
| | <i>T. m. signatum</i> | Sclater, PL & Salvin, 1881 | se Kolumbien, e Ecuador, e Peru, nw Bolivien und w amazonisches Brasilien | |
| | <i>T. m. diversum</i> | Zimmer, JT, 1940 | z amazonisches Brasilien | |
| | <i>T. m. annectens</i> | Zimmer, JT, 1940 | nz amazonisches Brasilien | |
| Gelbzügel-Todityrann | <i>Todirostrum poliocephalum</i> | (Wied-Neuwied, M, 1831) | SA: se Brasilien | Yellow-lored Tody-Flycatcher |
| Graugelb-Todityrann | <i>Todirostrum cinereum</i> | (Linnaeus, 1766) | MA, SA: s Mexiko bis ne Argentinien | Common Tody-Flycatcher |
| | <i>T. c. virididorsale</i> | Parkes, 1976 | Veracruz und Oaxaca (s Mexiko) | |
| | <i>T. c. finitimum</i> | Bangs, 1904 | Chiapas und Tabasco (s Mexiko) bis nw Costa Rica | |
| | <i>T. c. wetmorei</i> | Parkes, 1976 | z Costa Rica und Panama | |
| | <i>T. c. sclateri</i> | (Cabanis & Heine, 1860) | sw Kolumbien, w Ecuador und nw Peru | |
| | <i>T. c. cinereum</i> | (Linnaeus, 1766) | Kolumbien, Venezuela, die Guyanas und ne Brasilien | |
| | <i>T. c. peruanum</i> | Zimmer, JT, 1930 | e Ecuador und e Peru | |
| | <i>T. c. coloreum</i> | Ridgway, 1906 | n Bolivien und n Paraguay bis se Brasilien und ne Argentinien | |
| | <i>T. c. cearae</i> | Cory, 1916 | e Brasilien | |
| Kurzschwanz-Todityrann | <i>Todirostrum viridanum</i> | Hellmayr, 1927 | SA: nw Venezuela | Maracaibo Tody-Flycatcher |
| Schwarzflecken-Todityrann | <i>Todirostrum pictum</i> | Salvin, 1897 | SA: ne Amazonien | Painted Tody-Flycatcher |
| Goldbrauen-Todityrann | <i>Todirostrum chrysocrotaphum</i> | Strickland, 1850 | SA: s, w Amazonien | Yellow-browed Tody-Flycatcher |
| | <i>T. c. guttatum</i> | Pelzeln, 1868 | se Kolumbien, e Ecuador, extremes ne Peru und nw Brasilien | |
| | <i>T. c. neglectum</i> | Carriker, 1932 | e, se Peru, sw amazonisches Brasilien und n Bolivien | |
| | <i>T. c. chrysocrotaphum</i> | Strickland, 1850 | ne, e Peru und w amazonisches Brasilien | |
| | <i>T. c. simile</i> | Zimmer, JT, 1940 | sz amazonisches Brasilien | |
| | <i>T. c. illigeri</i> | (Cabanis & Heine, 1860) | se amazonisches Brasilien | |
| Schwarzkopf-Todityrann | <i>Todirostrum nigriceps</i> | Sclater, PL, 1855 | MA, SA: Costa Rica bis n Venezuela und Ecuador | Black-headed Tody-Flycatcher |
| | <i>Cnipodectes</i> | Sclater, PL & Salvin, 1873 | | |
| Drehschwingentyrann | <i>Cnipodectes subbrunneus</i> | (Sclater, PL, 1860) | MA, SA: Panama über Amazonien | Brownish Twistwing |
| | <i>C. s. subbrunneus</i> | (Sclater, PL, 1860) | e Panama bis n, w Kolumbien und w Ecuador | |
| | <i>C. s. minor</i> | Sclater, PL, 1884 | se Kolumbien, e Ecuador, e Peru, n Bolivien und w amazonisches Brasilien | |
| Rötel-Drehschwingentyrann | <i>Cnipodectes superrufus</i> | Lane, Servat, Valqui & Lambert, 2007 | SA: se Peru, nw Bolivien | Rufous Twistwing |
| | <i>Rhynchocyclus</i> | Cabanis & Heine, 1860 | | |
| Augenring-Breitschnabeltyrann | <i>Rhynchocyclus brevirostris</i> | (Cabanis, 1847) | MA: s Mexiko bis nw Kolumbien | Eye-ringed Flatbill |
| | <i>R. b. brevirostris</i> | (Cabanis, 1847) | s Mexiko bis w Panama | |
| | <i>R. b. pallidus</i> | Binford, 1965 | sw Mexiko | |
| | <i>R. b. hellmayri</i> | Griscom, 1932 | e Panama bis nw Kolumbien | |
| Amazonien-Breitschnabeltyrann | <i>Rhynchocyclus olivaceus</i> | (Temminck, 1820) | MA, SA: Panama über Amazonien und e Brasilien | Olivaceous Flatbill |
| | <i>R. o. bardus</i> | (Bangs & Barbour, 1922) | e Panama bis s Bolívar in nw Kolumbien | |
| | <i>R. o. mirus</i> | Meyer de Schauensee, 1950 | Tal des Río Atrato und Binnenland in nw Kolumbien | |
| | <i>R. o. jelambianus</i> | Aveledo & Pérez, 1994 | ne Venezuela | |
| | <i>R. o. tamborensis</i> | Todd, 1952 | Santander (nz Kolumbien) | |
| | <i>R. o. flavus</i> | (Chapman, 1914) | n, z Kolumbien und n Venezuela | |
| "Westamazonien-Breitschnabeltyrann" | <i>R. o. aequinoctialis</i> | (Sclater, PL, 1858) | sz Kolumbien bis nz Bolivien | |
| | <i>R. o. guianensis</i> | McConnell, 1911 | s Venezuela, die Guyanas und n Brasilien | |
| | <i>R. o. sordidus</i> | Todd, 1952 | se amazonisches Brasilien | |
| | <i>R. o. olivaceus</i> | (Temminck, 1820) | nz, e Brasilien | |
| Pazifik-Breitschnabeltyrann | <i>Rhynchocyclus pacificus</i> | (Chapman, 1914) | SA: w Kolumbien, nw Ecuador | Pacific Flatbill |
| Ockerbrust-Breitschnabeltyrann | <i>Rhynchocyclus fulvipectus</i> | (Sclater, PL, 1860) | SA: w Venezuela bis nw Bolivien | Fulvous-breasted Flatbill |
| | <i>Tolmomyias</i> | Hellmayr, 1927 | | |
| Olivscheitel-Breitschnabeltyrann | <i>Tolmomyias sulphurescens</i> | (Spix, 1825) | MA, SA: s Mexiko bis se Brasilien | Yellow-olive Flatbill |
| | <i>T. s. cinereiceps</i> | (Sclater, PL, 1859) | s Mexiko bis Costa Rica | |
| | <i>T. s. flavoolivaceus</i> | (Lawrence, 1863) | Panama und nw Kolumbien | |
| | <i>T. s. berlepschi</i> | (Hartert, EJO & Goodson, 1917) | Trinidad | |
| | <i>T. s. exortivus</i> | (Bangs, 1908) | ne Kolumbien und n Venezuela | |
| | <i>T. s. asemus</i> | (Bangs, 1910) | w Kolumbien | |
| | <i>T. s. confusus</i> | Zimmer, JT, 1939 | z Kolumbien und w Venezuela bis ne Ecuador | |
| | <i>T. s. duidae</i> | Zimmer, JT, 1939 | s Venezuela und nw Brasilien | |
| | <i>T. s. aequatorialis</i> | (Berlepsch & Taczanowski, 1884) | w Ecuador und nw Peru | |

| | | | | |
|--|--|---|--|----------------------------|
| | <i>T. s. cherriei</i> | (Hartert, EJO & Goodson, 1917) | z Venezuela, die Guyanas und n Brasilien | |
| | <i>T. s. peruvianus</i> | (Taczanowski, 1875) | se Ecuador und n, z Peru | |
| | <i>T. s. insignis</i> | Zimmer, JT, 1939 | ne Peru und w amazonisches Brasilien | |
| | <i>T. s. mixtus</i> | Zimmer, JT, 1939 | ne Brasilien | |
| | <i>T. s. inornatus</i> | Zimmer, JT, 1939 | se Peru | |
| | <i>T. s. pallescens</i> | (Hartert, EJO & Goodson, 1917) | z, e Brasilien bis e Bolivien und nw Argentinien | |
| | <i>T. s. grisescens</i> | (Chubb, C, 1910) | z Paraguay und n Argentinien | |
| | <i>T. s. sulphurescens</i> | (Spix, 1825) | s Brasilien, e Paraguay und ne Argentinien | |
| Orangeaugen-Breitschnabeltyrann | <i>Tolmomyias traylori</i> | Schulenberg & Parker, TA, 1997 | SA: w Amazonien | Orange-eyed Flatbill |
| Flügelspiegel-Breitschnabeltyrann | <i>Tolmomyias assimilis</i> | (Pelzeln, 1868) | SA: Amazonien | Zimmer's Flatbill |
| | <i>T. a. neglectus</i> | Zimmer, JT, 1939 | e Kolumbien, s Venezuela und nw Brasilien | |
| | <i>T. a. examinatus</i> | (Chubb, C, 1920) | se Venezuela, Guyanas und nz Brasilien | |
| | <i>T. a. obscuriceps</i> | Zimmer, JT, 1939 | se Kolumbien bis ne Peru | |
| | <i>T. a. clarus</i> | Zimmer, JT, 1939 | z Peru | |
| | <i>T. a. assimilis</i> | (Pelzeln, 1868) | sz amazonisches Brasilien e bis Rio Canumã-Sucunduri | |
| | <i>T. a. sucunduri</i> | Whitney, Schunck, Rêgo, MA & Silveira, 2013 | sz amazonisches Brasilien zwischen Rio Canumã-Sucunduri und Rio Tapajós | |
| | <i>T. a. paraensis</i> | Zimmer, JT, 1939 | ne Brasilien | |
| | <i>T. a. calamae</i> | Zimmer, JT, 1939 | n Bolivien und sw Brasilien | |
| Gelbschwingen-Breitschnabeltyrann | <i>Tolmomyias flavotectus</i> | (Hartert, EJO, 1902) | MA, SA: Costa Rica bis nw Ecuador | Yellow-margined Flatbill |
| Grauscheitel-Breitschnabeltyrann | <i>Tolmomyias poliocephalus</i> | (Taczanowski, 1884) | SA: Amazonien, e Brasilien | Grey-crowned Flatbill |
| | <i>T. p. klagesi</i> | (Ridgway, 1906) | s Venezuela | |
| | <i>T. p. poliocephalus</i> | (Taczanowski, 1884) | e Kolumbien und sw Venezuela bis e Ecuador, e Peru und w Brasilien | |
| | <i>T. p. sclateri</i> | (Hellmayr, 1903) | die Guyanas über e amazonisches Brasilien bis z Bolivien | |
| Gelbbauch-Breitschnabeltyrann | <i>Tolmomyias flaviventris</i> | (Wied-Neuwied, M, 1831) | MA, SA: n, s Amazonien und e Brasilien | Ochre-lored Flatbill |
| | <i>T. f. aurulentus</i> | (Todd, 1913) | e Panama, n, e Kolumbien und n, z Venezuela über die Guyanas, n Brasilien und Trinidad | |
| | <i>T. f. dissors</i> | Zimmer, JT, 1939 | sw Venezuela und ne Brasilien | |
| | <i>T. f. flaviventris</i> | (Wied-Neuwied, M, 1831) | e Brasilien | |
| Grünkopf-Breitschnabeltyrann | <i>Tolmomyias viridiceps</i> | (Sclater, PL & Salvin, 1873) | SA: w Amazonien | Olive-faced Flatbill |
| | <i>T. v. viridiceps</i> | (Sclater, PL & Salvin, 1873) | se Kolumbien, e Ecuador, ne Peru und w amazonisches Peru | |
| | <i>T. v. zimmeri</i> | Bond, J, 1947 | z Peru | |
| | <i>T. v. subsimilis</i> | Carriker, 1935 | se Peru, nw Bolivien und sw Brasilien | |
| Goldhähnchentyrann | <i>Calyptura</i> | Swainson, 1832 | SA: se Brasilien | Kinglet Calyptura |
| | <i>Calyptura cristata</i> | (Vieillot, 1818) | | |
| | <i>Platyrinchus</i> | Desmarest, 1805 | | |
| Zimtkopf-Spatelschnabeltyrann | <i>Platyrinchus saturatus</i> | Salvin & Godman, 1882 | SA: Amazonien | Cinnamon-crested Spadebill |
| | <i>P. s. saturatus</i> | Salvin & Godman, 1882 | e Kolumbien, s Venezuela, die Guyanas, ne Ecuador, ne Peru und n Brasilien | |
| | <i>P. s. pallidiventris</i> | Novaes, 1968 | z Brasilien | |
| Kurzschwanz-Spatelschnabeltyrann | <i>Platyrinchus cancrinus</i> | Sclater, PL & Salvin, 1860 | MA: se, s Mexiko bis w Costa Rica | Stub-tailed Spadebill |
| Gelbscheitel-Spatelschnabeltyrann | <i>Platyrinchus mystaceus</i> | Vieillot, 1818 | MA, SA: Costa Rica bis Bolivien und n, e, se Südamerika | White-throated Spadebill |
| | <i>P. m. neglectus</i> | (Todd, 1919) | e Costa Rica bis e Kolumbien und w Venezuela | |
| | <i>P. m. perijanus</i> | Phelps, WH & Phelps, WH Jr, 1954 | Sierra de Perijá (ne Kolumbien und nw Venezuela) | |
| | <i>P. m. insularis</i> | Allen, JA, 1889 | n Venezuela, Trinidad | |
| | <i>P. m. imatacae</i> | Zimmer, JT & Phelps, WH, 1945 | ez Venezuela | |
| | <i>P. m. ventralis</i> | Phelps, WH & Phelps, WH Jr, 1955 | extremes s Venezuela und benachbartes nw Brasilien | |
| | <i>P. m. duidae</i> | Zimmer, JT, 1939 | Tepuis von sz, se Venezuela bis n Roraima (extreme n Brasilien) | |
| | <i>P. m. ptaritepui</i> | Zimmer, JT & Phelps, WH, 1946 | Tepuis von se Venezuela | |
| "Weißkehl-Spatelschnabeltyrann" | <i>P. m. albogularis</i> | Sclater, PL, 1860 | w Kolumbien und w Ecuador | |
| | <i>P. m. zamorae</i> | (Chapman, 1924) | e Ecuador und n Peru | |
| | <i>P. m. partridgei</i> | Short, 1969 | s Peru und n, w Bolivien | |
| | <i>P. m. mystaceus</i> | Vieillot, 1818 | se Brasilien, Paraguay und ne Argentinien | |
| | <i>P. m. bifasciatus</i> | Allen, JA, 1889 | n Bolivien bis sz Brasilien | |
| | <i>P. m. cancrinus</i> | Temminck, 1820 | e Brasilien | |
| | <i>P. m. niveigularis</i> | Pinto, 1954 | ne Brasilien | |
| Goldkappen-Spatelschnabeltyrann | <i>Platyrinchus coronatus</i> | Sclater, PL, 1858 | MA, SA: Honduras bis nw Ecuador, Amazonien | Golden-crowned Spadebill |
| | <i>P. c. superciliaris</i> | Lawrence, 1863 | Honduras bis w Ecuador | |
| | <i>P. c. gumia</i> | (Bangs & Penard, TE, 1918) | se Venezuela, die Guyanas und ne Brasilien | |
| | <i>P. c. coronatus</i> | Sclater, PL, 1858 | w Amazonien | |
| Gelbkehl-Spatelschnabeltyrann | <i>Platyrinchus flavigularis</i> | Sclater, PL, 1862 | SA: w Venezuela bis e Peru | Yellow-throated Spadebill |
| | <i>P. f. flavigularis</i> | Sclater, PL, 1862 | Kolumbien und w Venezuela bis se Peru | |
| | <i>P. f. vividus</i> | Phelps, WH & Phelps, WH Jr, 1952 | nw Venezuela | |
| Silberkopf-Spatelschnabeltyrann | <i>Platyrinchus platyrhynchos</i> | (Gmelin, JF, 1788) | SA: Amazonien | White-crested Spadebill |
| | <i>P. p. platyrhynchos</i> | (Gmelin, JF, 1788) | e Kolumbien über die Guyanas und n Brasilien | |
| | <i>P. p. senex</i> | Sclater, PL & Salvin, 1880 | e Ecuador, e Peru, n Bolivien und extremes w Brasilien | |
| | <i>P. p. nattereri</i> | Hartert, EJO & Hellmayr, 1902 | sz amazonisches Brasilien | |
| | <i>P. p. amazonicus</i> | Berlepsch, 1912 | e amazonisches Brasilien | |
| Rostflügel-Spatelschnabeltyrann | <i>Platyrinchus leucoryphus</i> | Wied-Neuwied, M, 1831 | SA: e Paraguay, ne Argentinien und se Brasilien | Russet-winged Spadebill |
| | <i>Neopipo</i> | Sclater, PL & Salvin, 1869 | | |
| Zimtbauchtyrann | <i>Neopipo cinnamomea</i> | (Lawrence, 1869) | SA: w, ne Amazonien | Cinnamon Neopipo |
| | <i>N. c. helenae</i> | McConnell, 1911 | die Guyanas und n Brasilien | |
| | <i>N. c. cinnamomea</i> | (Lawrence, 1869) | e Kolumbien und s Venezuela bis e Ecuador, e Peru und w, z amazonisches Brasilien | |
| | <i>Pyrrhomyias</i> | Cabanis & Heine, 1860 | | |

| | | | | |
|--|---|--|---|----------------------------|
| Zimttyrann | <i>Pyrrhomyias cinnamomeus</i> <i>P. c. assimilis</i> <i>P. c. pyrrhopterus</i> <i>P. c. vieillotoides</i> <i>P. c. spadix</i> <i>P. c. pariae</i> <i>P. c. cinnamomeus</i> | (d'Orbigny & Lafresnaye, 1837) (Allen, JA, 1900) (Hartlaub, 1843) (Lafresnaye, 1848) Wetmore, 1939 Phelps, WH & Phelps, WH Jr, 1949 (d'Orbigny & Lafresnaye, 1837) | SA: Venezuela bis nw Argentinien Sierra Nevada de Santa Marta (ne Kolumbien) Kolumbien und nw Venezuela bis Ecuador und n Peru küstennahe Gebirge von nw Venezuela küstennahe Gebirge von ne Venezuela Halbinsel Paria (ne Venezuela) e Peru, Bolivien und nw Argentinien | Cinnamon Flycatcher |
| Schwalbentyrann | <i>Hirundinea</i> <i>Hirundinea ferruginea</i> <i>H. f. ferruginea</i> <i>H. f. sclateri</i> <i>H. f. bellicosa</i> <i>H. f. pallidior</i> | (Gmelin, JF, 1788) (Gmelin, JF, 1788) Reinhardt, 1870 (Vieillot, 1819) Hartert, EJO & Goodson, 1917 | SA: weit verbreitet e Kolumbien, nw Brasilien, se Venezuela, sw Guyana und Französisch-Guayana w Venezuela, Kolumbien bis se Peru s, e Brasilien, e Paraguay, ne Argentinien und Uruguay n, e Bolivien, w Paraguay und nw Argentinien | Cliff Flycatcher |
| Eulerschnäppertyrann | <i>Lathrotriccus</i> <i>Lathrotriccus euleri</i> † <i>L. e. flaviventris</i> <i>L. e. lawrencei</i> <i>L. e. bolivianus</i> <i>L. e. argentinus</i> <i>L. e. euleri</i> | Lanyon, W & Lanyon, S, 1986 (Cabanis, 1868) (Lawrence, 1887) (Allen, JA, 1889) (Allen, JA, 1889) (Cabanis, 1868) (Cabanis, 1868) | SA: weit verbreitet Grenada (Kleine Antillen) e Kolumbien, n Venezuela, Suriname, Französisch-Guayana und Trinidad w Amazonien e Bolivien, Paraguay und n Argentinien se Brasilien und ne Argentinien | Euler's Flycatcher |
| Graubrust-Schnäppertyrann | <i>Lathrotriccus griseipectus</i> <i>Aphanotriccus</i> | (Lawrence, 1869) Ridgway, 1905 | SA: w Ecuador, n Peru | Grey-breasted Flycatcher |
| Ockerbrust-Schnäppertyrann | <i>Aphanotriccus capitalis</i> | (Salvin, 1865) | MA: e Nicaragua, n Costa Rica | Tawny-chested Flycatcher |
| Schwarzschnabel-Schnäppertyrann | <i>Aphanotriccus audax</i> <i>Cnemotriccus</i> | (Nelson, 1912) Hellmayr, 1927 | MA, SA: Panama und n Kolumbien | Black-billed Flycatcher |
| Augenstreif-Schnäppertyrann | <i>Cnemotriccus fuscatus</i> <i>C. f. cabanisi</i> <i>C. f. duidae</i> <i>C. f. fumosus</i> <i>C. f. fuscator</i> <i>C. f. beniensis</i> <i>C. f. bimaculatus</i> <i>C. f. fuscatus</i> | (Wied-Neuwied, M, 1831) (Leotaud, 1866) Zimmer, JT, 1938 (Berlepsch, 1908) (Chapman, 1926) Gyldenstolpe, 1941 (d'Orbigny & Lafresnaye, 1837) (Wied-Neuwied, M, 1831) | SA: weit verbreitet Kolumbien, nw, n Venezuela und Trinidad s Venezuela und nw Brasilien die Guyanas und ne Brasilien se Kolumbien und sw Venezuela bis e Ecuador, e Peru und z Brasilien n Bolivien z Bolivien, s, e Brasilien, Paraguay und n Argentinien se Brasilien und ne Argentinien | Fuscous Flycatcher |
| Brustband-Schnäppertyrann | <i>Xenotriccus</i> <i>Xenotriccus callizonus</i> | Dwight & Griscom, 1927 Dwight & Griscom, 1927 | MA: s Mexiko, sw Guatemala und nw El Salvador | Belted Flycatcher |
| Schopfschnäppertyrann | <i>Xenotriccus mexicanus</i> <i>Sayornis</i> | (Zimmer, JT, 1938) Bonaparte, 1854 | MA: sw Mexiko | Pileated Flycatcher |
| Weißbauch-Phoebetyrann | <i>Sayornis phoebe</i> | (Latham, 1790) | NA: nz Kanada bis sz, se USA | Eastern Phoebe |
| Schwarzkopf-Phoebetyrann | <i>Sayornis nigricans</i> <i>S. n. nigricans</i> <i>S. n. semiater</i> <i>S. n. aquaticus</i> <i>S. n. amnicola</i> <i>S. n. angustirostris</i> <i>S. n. latirostris</i> | (Swainson, 1827) (Swainson, 1827) (Vigors, 1839) Sclater, PL & Salvin, 1859 Bangs, 1902 Berlepsch & Stolzmann, 1896 (Cabanis & Heine, 1860) | NA, MA, SA: w USA bis nw Argentinien ne, z, s Mexiko w USA und w Mexiko s Mexiko bis Nicaragua Costa Rica und w Panama e Panama, n Kolumbien und n, w Venezuela bis Peru Bolivien und nw Argentinien | Black Phoebe |
| Zimtbauch-Phoebetyrann | <i>Sayornis saya</i> <i>S. s. saya</i> <i>S. s. quiescens</i> | (Bonaparte, 1825) (Bonaparte, 1825) Grinnell, 1926 | NA, MA: Alaska bis s Mexiko Alaska, w Kanada, w USA und n, s Mexiko Baja California (nw Mexiko) | Say's Phoebe |
| Gelbbauch-Schnäppertyrann | <i>Mitrephanes</i> <i>Mitrephanes phaeocercus</i> <i>M. p. tenuirostris</i> <i>M. p. phaeocercus</i> <i>M. p. aurantiiventris</i> <i>M. p. berlepschi</i> | (Sclater, PL, 1859) Brewster, 1888 (Sclater, PL, 1859) (Lawrence, 1865) Hartert, EJO, 1902 | MA, SA: w Mexiko bis nw Ecuador w Mexiko s, sw, e Mexiko bis Honduras und Nicaragua Costa Rica und w, z Panama e Panama bis nw Ecuador | Northern Tufted Flycatcher |
| Olivbauch-Schnäppertyrann | <i>Mitrephanes olivaceus</i> | Berlepsch & Stolzmann, 1894 | SA: Peru bis nw Bolivien | Olive Tufted Flycatcher |
| Olivflanken-Schnäppertyrann | <i>Contopus</i> <i>Contopus cooperi</i> | Cabanis, 1855 (Nuttall, 1831) | NA: w Alaska bis sw USA, nw Mexiko, ez USA und se Kanada | Olive-sided Flycatcher |
| Mexikoschnäppertyrann | <i>Contopus pertinax</i> <i>C. p. pertinax</i> <i>C. p. minor</i> | Cabanis & Heine, 1860 Cabanis & Heine, 1860 (Miller, W & Griscom, 1925) | NA, MA: sw USA bis Nicaragua se Arizona, sw New Mexico (sw USA) bis sw Mexiko (Oaxaca) s Mexiko (Chiapas) bis Belize, Honduras, El Salvador und n Nicaragua | Greater Pewee |
| Trauerschnäppertyrann | <i>Contopus lugubris</i> | Lawrence, 1865 | MA: Costa Rica, w Panama | Dark Pewee |
| Schieferschnäppertyrann | <i>Contopus fumigatus</i> <i>C. f. ardosiacus</i> <i>C. f. cineraceus</i> <i>C. f. duidae</i> <i>C. f. zarumae</i> <i>C. f. fumigatus</i> <i>C. f. brachyrhynchus</i> | (d'Orbigny & Lafresnaye, 1837) (Lafresnaye, 1844) (Lafresnaye, 1848) (Chapman, 1929) (Chapman, 1924) (d'Orbigny & Lafresnaye, 1837) Cabanis, 1883 | SA: Venezuela bis nw Argentinien Kolumbien und w Venezuela bis e Ecuador und e Peru n Venezuela s Venezuela und Guyana nw Kolumbien, w Ecuador und nw Peru se Peru und w Bolivien se Bolivien und nw Argentinien | Smoke-colored Pewee |
| Ockergelb-Schnäppertyrann | <i>Contopus ochraceus</i> | Sclater, PL & Salvin, 1869 | MA: Costa Rica, w Panama | Ochraceous Pewee |
| Blasskehl-Schnäppertyrann | <i>Contopus sordidulus</i> <i>C. s. saturatus</i> <i>C. s. veliei</i> <i>C. s. peninsulae</i> | Sclater, PL, 1859 Bishop, 1900 Coues, 1866 Brewster, 1891 | NA, MA: w se Alaska bis w Oregon (nw NA) w, wz USA und n Mexiko s Baja California (nw Mexiko) | Western Wood Pewee |

| | | | | |
|--------------------------------------|---------------------------------------|--|---|---------------------------|
| | <i>C. s. sordidulus</i> | Sclater, PL, 1859 | s, sw Mexiko bis Honduras | |
| Hellbauch-Schnäppertyrann | <i>Contopus virens</i> | (Linnaeus, 1766) | NA: sz, se Kanada bis sz, se USA | Eastern Wood Pewee |
| Dunkel-Waldschnäppertyrann | <i>Contopus cinereus</i> | (Spix, 1825) | MA, SA: weit verbreitet | Tropical Pewee |
| | <i>C. c. brachytarsus</i> | (Sclater, PL, 1859) | se Mexiko bis Panama | |
| | <i>C. c. rhizophorus</i> | (Dwight & Griscom, 1924) | w Costa Rica | |
| | <i>C. c. aithalodes</i> | Wetmore, 1957 | Coiba (vor Panama) | |
| "Waldschnäppertyrann" | <i>C. c. bogotensis</i> | (Bonaparte, 1850) | n Kolumbien, n Venezuela, nw Brasilien und Trinidad | |
| | <i>C. c. surinamensis</i> | Penard, FP & Penard, AP, 1910 | s Venezuela, die Guyanas und ne Brasilien | |
| | <i>C. c. pallescens</i> | (Hellmayr, 1927) | e, sz Brasilien, Bolivien, nw Paraguay und nw Argentinien | |
| | <i>C. c. cinereus</i> | (Spix, 1825) | se Paraguay, se Brasilien und ne Argentinien | |
| Tumbesschnäppertyrann | <i>Contopus punensis</i> | Lawrence, 1869 | SA: w Ecuador, w Peru | Tumbes Pewee |
| Weißkehl-Schnäppertyrann | <i>Contopus albogularis</i> | (Berlioz, 1962) | SA: ne Amazonien | White-throated Pewee |
| Dunkelschnäppertyrann | <i>Contopus nigrescens</i> | (Sclater, PL & Salvin, 1880) | SA: Ecuador, Peru und e Amazonien | Blackish Pewee |
| | <i>C. n. nigrescens</i> | (Sclater, PL & Salvin, 1880) | e Ecuador | |
| | <i>C. n. canescens</i> | (Chapman, 1926) | e Peru, s Guyana und nz Brasilien | |
| Kubaschnäppertyrann | <i>Contopus caribaeus</i> | (d'Orbigny, 1839) | NA: Kuba, Bahamas | Cuban Pewee |
| | <i>C. c. bahamensis</i> | (Bryant, H, 1859) | Bahamas | |
| | <i>C. c. caribaeus</i> | (d'Orbigny, 1839) | Kuba, Isla de la Juventud | |
| | <i>C. c. morenoi</i> | Burleigh & Duvall, 1948 | Zapata-Sumpf (s Kuba) | |
| | <i>C. c. nerlyi</i> | Garrido, 1978 | Inseln vor sz Kuba | |
| Hispaniolaschnäppertyrann | <i>Contopus hispaniolensis</i> | (Bryant, H, 1867) | NA: Hispaniola | Hispaniolan Pewee |
| | <i>C. h. hispaniolensis</i> | (Bryant, H, 1867) | Hispaniola | |
| | <i>C. h. tacitus</i> | (Wetmore, 1928) | Gonâve (w von Haiti) | |
| Jamaikaschnäppertyrann | <i>Contopus pallidus</i> | (Gosse, 1847) | NA: Jamaika | Jamaican Pewee |
| Kleinantillen-Schnäppertyrann | <i>Contopus latirostris</i> | (Verreaux, J, 1866) | NA: Kleine Antillen | Lesser Antillean Pewee |
| | <i>C. l. blancoi</i> | (Cabanis, 1875) | Puerto Rico | |
| | <i>C. l. brunneicapillus</i> | (Lawrence, 1878) | Dominica, Guadeloupe und Martinique (Kleine Antillen) | |
| | <i>C. l. latirostris</i> | (Verreaux, J, 1866) | St. Lucia | |
| | <i>Empidonax</i> | Cabanis, 1855 | | |
| Birkenschnäppertyrann | <i>Empidonax flaviventris</i> | (Baird, WM & Baird, SF, 1843) | NA: wz Kanada bis se Kanada und ne USA | Yellow-bellied Flycatcher |
| Buchenschnäppertyrann | <i>Empidonax virescens</i> | (Vieillot, 1818) | NA: z, e USA | Acadian Flycatcher |
| Weidenschnäppertyrann | <i>Empidonax traillii</i> | (Audubon, 1828) | NA: e, z, w | Willow Flycatcher |
| | <i>E. t. brewsteri</i> | Oberholser, 1918 | sw British Columbia (w Kanada) bis z Kalifornien (w USA) | |
| | <i>E. t. adastus</i> | Oberholser, 1932 | s British Columbia (w Kanada) bis e Kalifornien, Utah und Colorado (wz USA) | |
| | <i>E. t. extimus</i> | Phillips, AR, 1948 | s Kalifornien bis New Mexico | |
| | <i>E. t. traillii</i> | (Audubon, 1828) | sz Kanada und se Kanada bis z USA und ne USA | |
| Erlenschnäppertyrann | <i>Empidonax alnorum</i> | Brewster, 1895 | NA: z Alaska bis e Kanada und ne USA | Alder Flycatcher |
| Fahlkehl-Schnäppertyrann | <i>Empidonax albigularis</i> | Sclater, PL & Salvin, 1859 | MA: weit verbreitet | White-throated Flycatcher |
| | <i>E. a. timidus</i> | Nelson, 1900 | nw Mexiko | |
| | <i>E. a. albigularis</i> | Sclater, PL & Salvin, 1859 | e Mexiko bis Honduras | |
| | <i>E. a. australis</i> | Miller, W & Griscom, 1925 | Nicaragua bis Panama | |
| Zwergschnäppertyrann | <i>Empidonax minimus</i> | (Baird, WM & Baird, SF, 1843) | NA: w Kanada bis nz, ne USA und se Kanada | Least Flycatcher |
| Tannenschnäppertyrann | <i>Empidonax hammondi</i> | (Xántus, J, 1858) | NA: z Alaska über w Kanada bis w USA | Hammond's Flycatcher |
| Buschland-Schnäppertyrann | <i>Empidonax oberholseri</i> | Phillips, AR, 1939 | NA: w Kanada und w USA | American Dusky Flycatcher |
| Trockenbusch-Schnäppertyrann | <i>Empidonax wrightii</i> | Baird, SF, 1858 | NA: sw Kanada und w USA | American Grey Flycatcher |
| Kiefernchnäppertyrann | <i>Empidonax affinis</i> | (Swainson, 1827) | MA: Mexiko | Pine Flycatcher |
| | <i>E. a. pulverius</i> | Brewster, 1889 | nw Mexiko | |
| | <i>E. a. trepidus</i> | Nelson, 1901 | ne Mexiko | |
| | <i>E. a. affinis</i> | (Swainson, 1827) | z Mexiko | |
| | <i>E. a. bairdi</i> | Sclater, PL, 1858 | s Mexiko | |
| | <i>E. a. vigensis</i> | Phillips, AR, 1942 | se Mexiko | |
| Feuchtwald-Schnäppertyrann | <i>Empidonax difficilis</i> | Baird, SF, 1858 | NA: w | Pacific-slope Flycatcher |
| | <i>E. d. difficilis</i> | Baird, SF, 1858 | w Kanada und w USA | |
| | <i>E. d. insulicola</i> | Oberholser, 1897 | Kanalinseln (vor Kalifornien, USA) | |
| | <i>E. d. cineritius</i> | Brewster, 1888 | Baja California (nw Mexiko) | |
| Hochland-Schnäppertyrann | <i>Empidonax occidentalis</i> | Nelson, 1897 | NA: wz | Cordilleran Flycatcher |
| | <i>E. o. hellmayri</i> | Brodkorb, 1935 | sw Kanada bis n Mexiko | |
| | <i>E. o. occidentalis</i> | Nelson, 1897 | z, s Mexiko | |
| Sumpfschnäppertyrann | <i>Empidonax flavescens</i> | Lawrence, 1865 | MA: se Mexiko bis Panama | Yellowish Flycatcher |
| | <i>E. f. imperturbatus</i> | Wetmore, 1942 | s Mexiko | |
| | <i>E. f. salvini</i> | Ridgway, 1886 | se Mexiko bis Nicaragua | |
| | <i>E. f. flavescens</i> | Lawrence, 1865 | Costa Rica und w Panama | |
| Orangebrust-Schnäppertyrann | <i>Empidonax fulvifrons</i> | (Giraud Jr, 1841) | NA, MA: sw USA bis Honduras | Buff-breasted Flycatcher |
| | <i>E. f. pygmaeus</i> | Coues, 1865 | sw USA und nw Mexiko | |
| | <i>E. f. fulvifrons</i> | (Giraud Jr, 1841) | ne Mexiko | |
| | <i>E. f. rubicundus</i> | Cabanis & Heine, 1860 | z Mexiko | |
| | <i>E. f. brodkorbi</i> | Phillips, AR, 1966 | Oaxaca (s Mexiko) | |
| | <i>E. f. fusciceps</i> | Nelson, 1904 | se Mexiko bis Guatemala und El Salvador | |
| | <i>E. f. inexpectatus</i> | Griscom, 1932 | Honduras | |
| Schwarzkappen-Schnäppertyrann | <i>Empidonax atriceps</i> | Salvin, 1870 | MA: Costa Rica, Panama | Black-capped Flycatcher |
| | <i>Pyrocephalus</i> | Gould, 1838 | | |
| Rubintyrann | <i>Pyrocephalus rubinus</i> | (Boddaert, 1783) | SA: se Bolivien, Paraguay, se Brasilien bis Argentinien und Uruguay | Scarlet Flycatcher |
| Karmintyrann | <i>Pyrocephalus obscurus</i> | Gould, 1839 | NA, MA, SA: sw USA bis n Chile | Vermilion Flycatcher |
| | <i>P. o. flammeus</i> | Van Rossem, 1934 | sw USA und nw Mexiko | |
| | <i>P. o. mexicanus</i> | Sclater, PL, 1859 | sz USA und z, s Mexiko | |

| | | | | |
|-----------------------------------|------------------------------------|--|--|--------------------------------|
| | <i>P. o. blatteus</i> | Bangs, 1911 | se Mexiko bis Honduras | |
| | <i>P. o. pinicola</i> | Howell, TR, 1965 | Nicaragua | |
| | <i>P. o. saturatus</i> | Berlepsch & Hartert, EJO, 1902 | ne Kolumbien, Venezuela, Guyana und n Brasilien | |
| | <i>P. o. piurae</i> | Zimmer, JT, 1941 | w Kolumbien, w Ecuador und nw Peru | |
| | <i>P. o. ardens</i> | Zimmer, JT, 1941 | nz Peru | |
| | <i>P. o. obscurus</i> | Gould, 1839 | Lima (w Peru) | |
| | <i>P. o. cocachacrae</i> | Zimmer, JT, 1941 | sw Peru und n Chile | |
| Galápagostyrann | <i>Pyrocephalus nanus</i> | Gould, 1838 | SA: Galápagos (außer San Cristóbal) | Darwin's Flycatcher |
| San-Cristóbal-Tyrann | † <i>Pyrocephalus dubius</i> | Gould, 1839 | SA: San Cristóbal (Galápagos) | San Cristobal Flycatcher |
| | <i>Ochthornis</i> | | | |
| Weißbrauentyrann | <i>Ochthornis littoralis</i> | Sclater, PL, 1888 | SA: Amazonien | Drab Water Tyrant |
| | <i>Satrapa</i> | (Pelzeln, 1868) | | |
| Goldbrauentyrann | <i>Satrapa icterophrys</i> | Strickland, 1844 | SA: n Venezuela, ne Brasilien bis Bolivien, z Argentinien und Uruguay | Yellow-browed Tyrant |
| | | (Viellot, 1818) | | |
| | <i>Syrtidicola</i> | Chesser, Harvey, Brumfield & Derryberry, 2020 | | |
| Tiefland-Grundtyrann | <i>Syrtidicola fluviatilis</i> | (Sclater, PL & Salvin, 1866) | SA: sw Amazonien | Little Ground Tyrant |
| | <i>Muscisaxicola</i> | d'Orbigny & Lafresnaye, 1837 | | |
| Schnabelfleck-Grundtyrann | <i>Muscisaxicola maculirostris</i> | d'Orbigny & Lafresnaye, 1837 | SA: Kolumbien bis Chile und Argentinien | Spot-billed Ground Tyrant |
| | <i>M. m. niceforoi</i> | Zimmer, JT, 1947 | z Kolumbien | |
| | <i>M. m. rufescens</i> | Berlepsch & Stolzmann, 1896 | z Ecuador | |
| | <i>M. m. maculirostris</i> | d'Orbigny & Lafresnaye, 1837 | Peru, w Bolivien, w Argentinien und Chile | |
| Weißstirn-Grundtyrann | <i>Muscisaxicola albifrons</i> | (Tschudi, 1844) | SA: Peru bis n Chile | White-fronted Ground Tyrant |
| Gelbnacken-Grundtyrann | <i>Muscisaxicola flavinucha</i> | Lafresnaye, 1855 | SA: Argentinien und Chile | Ochre-naped Ground Tyrant |
| | <i>M. f. flavinucha</i> | Lafresnaye, 1855 | w Argentinien und n, z Chile | |
| | <i>M. f. brevirostris</i> | Olog, 1949 | s Chile und s Argentinien | |
| Weißbrauen-Grundtyrann | <i>Muscisaxicola alpinus</i> | (Jardine, 1849) | SA: Kolumbien, Ecuador | Paramo Ground Tyrant |
| | <i>M. a. columbianus</i> | Chapman, 1912 | wz Kolumbien | |
| | <i>M. a. quesadae</i> | Meyer de Schauensee, 1942 | z Kolumbien | |
| | <i>M. a. alpinus</i> | (Jardine, 1849) | Ecuador | |
| Graubrust-Grundtyrann | <i>Muscisaxicola griseus</i> | Taczanowski, 1884 | SA: Peru, Bolivien | Taczanowski's Ground Tyrant |
| Graubraun-Grundtyrann | <i>Muscisaxicola cinereus</i> | Philippi & Landbeck, 1864 | SA: Peru bis n Chile und nw Argentinien | Cinereous Ground Tyrant |
| | <i>M. c. cinereus</i> | Philippi & Landbeck, 1864 | s Peru, w Bolivien, w Argentinien und n Chile | |
| | <i>M. c. argentina</i> | Hellmayr, 1932 | nw Argentinien | |
| Rotscheitel-Grundtyrann | <i>Muscisaxicola rufivertex</i> | d'Orbigny & Lafresnaye, 1837 | SA: Peru bis z Chile und w Argentinien | Rufous-naped Ground Tyrant |
| "Rubinscheitel-Grundtyrann" | <i>M. r. occipitalis</i> | Ridgway, 1887 | Peru (außer sw) und nw Bolivien | |
| | <i>M. r. pallidiceps</i> | Hellmayr, 1927 | sw Peru, sw Bolivien, n Chile und nw Argentinien | |
| | <i>M. r. achalensis</i> | Nores & Yzurieta, 1983 | z Argentinien (Sierras de Córdoba) | |
| | <i>M. r. rufivertex</i> | d'Orbigny & Lafresnaye, 1837 | z Chile und w Argentinien | |
| Maskengrundtyrann | <i>Muscisaxicola maclovianus</i> | (Garnot, 1826) | SA: w, Südkegel | Dark-faced Ground Tyrant |
| | <i>M. m. mentalis</i> | d'Orbigny & Lafresnaye, 1837 | s Chile und s Argentinien | |
| | <i>M. m. maclovianus</i> | (Garnot, 1826) | Falklandinseln | |
| Rostkappen-Grundtyrann | <i>Muscisaxicola albilora</i> | Lafresnaye, 1855 | SA: Ecuador bis s Chile und w Argentinien | White-browed Ground Tyrant |
| Zimtbauch-Grundtyrann | <i>Muscisaxicola capistratus</i> | (Burmeister, 1860) | SA: s Argentinien, Chile und Peru | Cinnamon-bellied Ground Tyrant |
| Braunscheitel-Grundtyrann | <i>Muscisaxicola juninensis</i> | Taczanowski, 1884 | SA: Peru bis n Chile und nw Argentinien | Puna Ground Tyrant |
| Schwarzstirn-Grundtyrann | <i>Muscisaxicola frontalis</i> | (Burmeister, 1860) | SA: z Chile, wz Argentinien, Peru | Black-fronted Ground Tyrant |
| | <i>Lessonia</i> | Swainson, 1832 | | |
| Andensporntyrann | <i>Lessonia oreas</i> | (Sclater, PL & Salvin, 1869) | SA: Peru bis nw Argentinien | Andean Negrito |
| Patagienporntyrann | <i>Lessonia rufa</i> | (Gmelin, JF, 1789) | SA: Südkegel | Austral Negrito |
| | <i>Hymenops</i> | Lesson, RP, 1828 | | |
| Brillendunkeltyrann | <i>Hymenops perspicillatus</i> | (Gmelin, JF, 1789) | SA: Südkegel | Spectacled Tyrant |
| | <i>H. p. perspicillatus</i> | (Gmelin, JF, 1789) | se Brasilien, Uruguay und e Paraguay bis nz Argentinien | |
| | <i>H. p. andinus</i> | (Ridgway, 1879) | z Chile und wz, sz Argentinien | |
| Einfarb-Dunkeltyrann | <i>Knipolegus</i> | Boie, F, 1826 | SA: se, s Brasilien, e Paraguay, ne Argentinien und Uruguay | Blue-billed Black Tyrant |
| | <i>Knipolegus cyanirostris</i> | (Viellot, 1818) | | |
| Nordanden-Dunkeltyrann | <i>Knipolegus signatus</i> | (Taczanowski, 1875) | SA: n Peru | Jelski's Black Tyrant |
| Mittelanden-Dunkeltyrann | <i>Knipolegus cabanisi</i> | Schulz, 1882 | SA: se Peru, w Bolivien und nw Argentinien | Plumbeous Tyrant |
| Schwarzmasken-Dunkeltyrann | <i>Knipolegus striaticeps</i> | (d'Orbigny & Lafresnaye, 1837) | SA: e Bolivien bis z Argentinien | Cinereous Tyrant |
| Weißspiegel-Dunkeltyrann | <i>Knipolegus aterrimus</i> | Kaup, 1853 | SA: Peru bis z Argentinien | White-winged Black Tyrant |
| "Nordperu-Dunkeltyrann" | <i>K. a. heterogyna</i> | Berlepsch, 1907 | n Peru | |
| | <i>K. a. anthracinus</i> | Heine, 1860 | s Peru und w Bolivien | |
| | <i>K. a. aterrimus</i> | Kaup, 1853 | e Bolivien, Paraguay und w Argentinien | |
| Weißflanken-Dunkeltyrann | <i>Knipolegus hudsoni</i> | Sclater, PL, 1872 | SA: z Argentinien | Hudson's Black Tyrant |
| Fahlbauch-Dunkeltyrann | <i>Knipolegus poecilurus</i> | (Sclater, PL, 1862) | SA: w Venezuela bis e Peru, Tepuis | Rufous-tailed Tyrant |
| | <i>K. p. poecilurus</i> | (Sclater, PL, 1862) | Kolumbien und nw Venezuela | |
| | <i>K. p. venezuelanus</i> | (Hellmayr, 1927) | n, w Venezuela | |
| | <i>K. p. paraquensis</i> | Phelps, WH & Phelps, WH Jr, 1949 | sz Venezuela | |
| | <i>K. p. salvini</i> | (Sclater, PL, 1888) | se Venezuela, n Brasilien und w Guyana | |
| | <i>K. p. peruanus</i> | (Berlepsch & Stolzmann, 1896) | e Ecuador bis z Bolivien | |
| Flussufer-Dunkeltyrann | <i>Knipolegus orenocensis</i> | Berlepsch, 1884 | SA: Amazonien | Riverside Tyrant |
| | <i>K. o. orenocensis</i> | Berlepsch, 1884 | se Kolumbien und Venezuela | |
| | <i>K. o. xinguensis</i> | Berlepsch, 1912 | ne Brasilien s des Amazonas | |
| "Napodunkeltyrann" | <i>K. o. sclateri</i> | Hellmayr, 1906 | ne Ecuador und ne Peru bis nz Brasilien | |
| Várzeadunkeltyrann | <i>Knipolegus poecilocercus</i> | (Pelzeln, 1868) | SA: Amazonien | Amazonian Black Tyrant |
| Haubendunkeltyrann | <i>Knipolegus lophotes</i> | Boie, F, 1828 | SA: z, se Brasilien bis Uruguay | Crested Black Tyrant |
| Kurzschopf-Dunkeltyrann | <i>Knipolegus nigerrimus</i> | (Viellot, 1818) | SA: e, se Brasilien | Velvety Black Tyrant |
| | <i>K. n. hoflingae</i> | Lencioni-Neto, 1996 | e Brasilien | |

| | | | | |
|---------------------------------|--|--|--|-----------------------------|
| São-Francisco-Dunkeltyrann | <i>K. n. nigerrimus</i> Knipolegus franciscanus Cnemarchus | (Vieillot, 1818) Snethlage, E, 1928 Ridgway, 1905 | se Brasilien SA: e Brasilien | Sao Francisco Black Tyrant |
| Rostbürzel-Buschtyrann | Cnemarchus erythropygius <i>C. e. orinomus</i> <i>C. e. erythropygius</i> | (Sclater, PL, 1853) Wetmore, 1946 (Sclater, PL, 1853) | SA: Kolumbien bis Bolivien n Kolumbien z Kolumbien bis w Bolivien | Red-rumped Bush Tyrant |
| Rostspiegel-Buschtyrann | Cnemarchus rufipennis <i>C. r. rufipennis</i> <i>C. r. bolivianus</i> Xolmis | (Taczanowski, 1874) (Taczanowski, 1874) (Fjeldså, 1990) Boie, F, 1826 | SA: Peru bis nw Argentinien Peru und w Bolivien z Bolivien bis n Chile und nw Argentinien | Rufous-webbed Bush Tyrant |
| Weißbinden-Scheckenentyrann | Xolmis velatus | (Lichtenstein, MHC, 1823) | SA: z Brasilien bis Bolivien und n Paraguay | White-rumped Monjita |
| Weißscheckenentyrann | Xolmis irupero <i>X. i. niveus</i> <i>X. i. irupero</i> | (Vieillot, 1823) (Spix, 1825) (Vieillot, 1823) | SA: e, se e Brasilien e Bolivien, Paraguay, n Argentinien, s Brasilien und Uruguay | White Monjita |
| Feueraugen-Scheckentyrann | Pyrope Pyrope pyrope <i>P. p. pyrope</i> <i>P. p. fortis</i> | Cabanis & Heine, 1860 (Kittlitz, 1830) (Kittlitz, 1830) (Philippi Bañados & Johnson, AW, 1946) | SA: Chile, sw Argentinien s Chile und s Argentinien Chiloé (vor Chile) | Fire-eyed Diucon |
| Bartstreif-Scheckenentyrann | Nengetus Nengetus cinereus <i>N. c. cinereus</i> <i>N. c. pepoaza</i> | Swainson, 1827 (Vieillot, 1816) (Vieillot, 1816) (Vieillot, 1823) | SA: e, z Brasilien, se SA Suriname, e Brasilien, ne Argentinien und Uruguay se Peru und e Bolivien bis sw Brasilien, Paraguay und n Argentinien | Grey Monjita |
| Schwarzkappen-Scheckenentyrann | Neoxolmis Neoxolmis coronatus | Hellmayr, 1927 (Vieillot, 1823) | SA: n, z Argentinien | Black-crowned Monjita |
| Rotrücken-Scheckenentyrann | Neoxolmis rubetra | (Burmeister, 1860) | SA: z, n Argentinien | Rusty-backed Monjita |
| Weißnacken-Scheckenentyrann | Neoxolmis salinarum | (Nores & Yzurieta, 1979) | SA: nz Argentinien | Salinas Monjita |
| Hellschulter-Nonnentyrann | Neoxolmis rufiventris Myiotheretes | (Vieillot, 1823) Reichenbach, 1850 | SA: se Brasilien bis Feuerland | Chocolate-vented Tyrant |
| Streifenkehl-Buschtyrann | Myiotheretes striaticollis <i>M. s. striaticollis</i> <i>M. s. pallidus</i> | (Sclater, PL, 1853) (Sclater, PL, 1853) Berlepsch, 1906 | SA: w Venezuela bis nw Argentinien Kolumbien und w Venezuela bis z Peru e Peru, Bolivien und nw Argentinien | Streak-throated Bush Tyrant |
| Rostbinden-Buschtyrann | Myiotheretes fuscorufus | (Sclater, PL & Salvin, 1876) | SA: Peru, Bolivien | Rufous-bellied Bush Tyrant |
| Santa-Marta-Buschtyrann | Myiotheretes pernix | (Bangs, 1899) | SA: n Kolumbien | Santa Marta Bush Tyrant |
| Rußbuschtyrann | Myiotheretes fumigatus <i>M. f. olivaceus</i> <i>M. f. fumigatus</i> <i>M. f. lugubris</i> <i>M. f. cajamarcae</i> Agriornis | (Boissonneau, 1840) (Phelps, WH & Phelps, WH Jr, 1953) (Boissonneau, 1840) (Berlepsch, 1883) (Chapman, 1927) Gould, 1839 | SA: w Venezuela bis Peru Sierra de Perijá (ne Kolumbien und nw Venezuela) Kolumbien und n Ecuador w Venezuela s Ecuador bis s Peru | Smoky Bush Tyrant |
| Schwarzschnabel-Hakentyrann | Agriornis montanus <i>A. m. solitarius</i> <i>A. m. insolens</i> <i>A. m. intermedius</i> <i>A. m. montanus</i> <i>A. m. maritimus</i> <i>A. m. fumosus</i> | (d'Orbigny & Lafresnaye, 1837) Sclater, PL, 1859 Sclater, PL & Salvin, 1869 Hellmayr, 1927 (d'Orbigny & Lafresnaye, 1837) (d'Orbigny & Lafresnaye, 1837) Nores & Yzurieta, 1983 | SA: Kolumbien bis Chile und Argentinien Kolumbien und Ecuador Peru w Bolivien und n Chile z, s Bolivien und nw Argentinien nz, z Chile und wz Argentinien, auch z Argentinien (s Buenos Aires und Somuncará-Plateau) z Argentinien (Sierras de Córdoba) | Black-billed Shrike-Tyrant |
| Kleinhakentyrann | Agriornis murinus | (d'Orbigny & Lafresnaye, 1837) | SA: Südkegel | Lesser Shrike-Tyrant |
| Weißschwanz-Hakentyrann | Agriornis albicauda <i>A. a. pollens</i> <i>A. a. albicauda</i> | (Philippi & Landbeck, 1863) Sclater, PL, 1869 (Philippi & Landbeck, 1863) | SA: Ecuador bis nw Argentinien Ecuador Peru, w Bolivien, n Chile und nw Argentinien | White-tailed Shrike-Tyrant |
| Weißbrauen-Hakentyrann | Agriornis micropterus <i>A. m. andecola</i> <i>A. m. micropterus</i> | Gould, 1839 (d'Orbigny, 1840) Gould, 1839 | SA: Südkegel s Peru, Bolivien, n Chile und nw Argentinien Argentinien | Grey-bellied Shrike-Tyrant |
| Schwarzschwanz-Hakentyrann | Agriornis lividus <i>A. l. lividus</i> <i>A. l. fortis</i> Gubernetes | (Kittlitz, 1835) (Kittlitz, 1835) Berlepsch, 1907 Such, 1825 | SA: Chile und s Argentinien sz Chile s Chile und s Argentinien | Great Shrike-Tyrant |
| Kehlband-Schleppentyrann | Gubernetes yetapa Muscipipra | (Vieillot, 1818) Lesson, RP, 1831 | SA: n Bolivien, e Bolivien und z Brasilien bis ne Argentinien | Streamer-tailed Tyrant |
| Kerbschwanztyrann | Muscipipra vetula Fluvicola | (Lichtenstein, MHC, 1823) Swainson, 1827 | SA: se Brasilien bis e Paraguay und ne Argentinien | Shear-tailed Grey Tyrant |
| Elsterwassertyrann | Fluvicola pica | (Boddaert, 1783) | MA, SA: Panama bis die Guyanas und n Brasilien | Pied Water Tyrant |
| Schwarzrücken-Wassertyrann | Fluvicola albiventer | (Spix, 1825) | SA: z, e, se | Black-backed Water Tyrant |
| Graurücken-Wassertyrann | Fluvicola nengeta <i>F. n. atripennis</i> <i>F. n. nengeta</i> Arundinicola | (Linnaeus, 1766) Sclater, PL, 1860 (Linnaeus, 1766) d'Orbigny, 1840 | SA: w Ecuador, nw Peru und e Brasilien w Ecuador und nw Peru e Brasilien | Masked Water Tyrant |
| Weißkopf-Wassertyrann | Arundinicola leucocephala Heteroxolmis | (Linnaeus, 1764) Lanyon, W, 1986 | SA: weit verbreitet | White-headed Marsh Tyrant |
| Schwarzschwanz-Scheckenentyrann | Heteroxolmis dominicana Alectrurus | (Vieillot, 1823) Vieillot, 1816 | SA: s Brasilien, ne Argentinien und Uruguay | Black-and-white Monjita |
| Hahnenschwanztyrann | Alectrurus tricolor | (Vieillot, 1816) | SA: n Bolivien, Paraguay und se Brasilien | Cock-tailed Tyrant |
| Rotkehl-Schleppentyrann | Alectrurus risora | (Vieillot, 1824) | SA: s Paraguay, ne Argentinien und Uruguay | Strange-tailed Tyrant |

| | | | | |
|--------------------------------------|--|--|---|-----------------------------|
| Gelbstirntyran | <i>Tumbezia</i> <i>Tumbezia salvini</i> | Chapman, 1925 (Taczanowski, 1877) | SA: nw Peru | Tumbes Tyrant |
| Nordanden-Schmätzertyran | <i>Silvicoltrix</i> <i>Silvicoltrix frontalis</i> <i>S. f. albidadema</i> <i>S. f. frontalis</i> | Lanyon, W, 1986 (Lafresnaye, 1847) (Lafresnaye, 1848) (Lafresnaye, 1847) | SA: Kolumbien, Ecuador e Kolumbien z Kolumbien bis Ecuador und n Peru | Crowned Chat-Tyrant |
| Mittelanden-Schmätzertyran | <i>Silvicoltrix spodionota</i> <i>S. s. spodionota</i> <i>S. s. boliviana</i> | (Berlepsch & Stolzmann, 1896) (Berlepsch & Stolzmann, 1896) (Carriker, 1935) | SA: Peru, Bolivien z Peru s Peru und w Bolivien | Kalinowski's Chat-Tyrant |
| Gelbbrauen-Schmätzertyran | <i>Silvicoltrix pulchella</i> <i>S. p. similis</i> <i>S. p. pulchella</i> | (Sclater, PL & Salvin, 1876) (Carriker, 1933) (Sclater, PL & Salvin, 1876) | SA: Peru, Bolivien z Peru se Peru und w Bolivien | Golden-browed Chat-Tyrant |
| Gelbbauch-Schmätzertyran | <i>Silvicoltrix diadema</i> <i>S. d. jesupi</i> <i>S. d. rubellula</i> <i>S. d. tovarensis</i> <i>S. d. diadema</i> <i>S. d. gratiosa</i> | (Hartlaub, 1843) (Allen, JA, 1900) (Wetmore, 1946) (Gilliard, 1940) (Hartlaub, 1843) (Sclater, PL, 1862) | SA: Kolumbien bis n Peru Sierra Nevada de Santa Marta (ne Kolumbien) Sierra de Perijá (ne Kolumbien und nw Venezuela) n Venezuela e Kolumbien und w, nw Venezuela w Kolumbien, e Ecuador und n Peru | Yellow-bellied Chat-Tyrant |
| Rostbürzel-Schmätzertyran | <i>Silvicoltrix jelskii</i> <i>Ochthoeca</i> | (Taczanowski, 1883) Cabanis, 1847 | SA: sw Ecuador, nw Peru | Jelski's Chat-Tyrant |
| Schiefermantel-Schmätzertyran | <i>Ochthoeca cinnamomeiventris</i> | (Lafresnaye, 1843) | SA: sw Venezuela bis n Peru | Slaty-backed Chat-Tyrant |
| Schwarzbauch-Schmätzertyran | <i>Ochthoeca nigrita</i> | Sclater, PL & Salvin, 1871 | SA: w Venezuela | Blackish Chat-Tyrant |
| Maronenbrust-Schmätzertyran | <i>Ochthoeca thoracica</i> <i>O. t. angustifasciata</i> <i>O. t. thoracica</i> | Taczanowski, 1874 Chapman, 1926 Taczanowski, 1874 | SA: Peru, Bolivien n Peru se Peru und w Bolivien | Maroon-belted Chat-Tyrant |
| Orangebrust-Schmätzertyran | <i>Ochthoeca rufipectoralis</i> <i>O. r. poliogastra</i> <i>O. r. rubicundula</i> <i>O. r. obfuscata</i> <i>O. r. rufopectus</i> <i>O. r. centralis</i> <i>O. r. tectricialis</i> <i>O. r. rufipectoralis</i> | (d'Orbigny & Lafresnaye, 1837) Salvin & Godman, 1880 Wetmore, 1946 Zimmer, JT, 1942 (Lesson, RP, 1844) Hellmayr, 1927 Chapman, 1921 (d'Orbigny & Lafresnaye, 1837) | SA: n Kolumbien bis w Bolivien Sierra Nevada de Santa Marta (ne Kolumbien) Sierra de Perijá (ne Kolumbien und nw Venezuela) wz Kolumbien bis n, nw Peru z Kolumbien nz Peru sz Peru se Peru und w Bolivien | Rufous-breasted Chat-Tyrant |
| Fahlbrauen-Schmätzertyran | <i>Ochthoeca fumicolor</i> <i>O. f. ferruginea</i> <i>O. f. superciliosa</i> <i>O. f. fumicolor</i> <i>O. f. brunneifrons</i> <i>O. f. berlepschi</i> | Sclater, PL, 1856 Zimmer, JT, 1937 Sclater, PL & Salvin, 1871 Sclater, PL, 1856 Berlepsch & Stolzmann, 1896 Hellmayr, 1914 | SA: w Venezuela bis z Bolivien w, z Kolumbien w Venezuela ne Kolumbien und nw Venezuela w Kolumbien und Ecuador bis z Peru se Peru und w Bolivien | Brown-backed Chat-Tyrant |
| Graurücken-Schmätzertyran | <i>Ochthoeca oenanthoides</i> <i>O. o. polionota</i> <i>O. o. oenanthoides</i> | (d'Orbigny & Lafresnaye, 1837) Sclater, PL & Salvin, 1870 (d'Orbigny & Lafresnaye, 1837) | SA: Peru bis nw Argentinien Peru Bolivien, n Chile und nw Argentinien | D'Orbigny's Chat-Tyrant |
| Graubauch-Schmätzertyran | <i>Ochthoeca leucophrys</i> <i>O. l. dissors</i> <i>O. l. interior</i> <i>O. l. urubambae</i> <i>O. l. leucometopa</i> <i>O. l. leucophrys</i> <i>O. l. tucumana</i> | (d'Orbigny & Lafresnaye, 1837) Zimmer, JT, 1940 Zimmer, JT, 1930 Zimmer, JT, 1937 Sclater, PL & Salvin, 1877 (d'Orbigny & Lafresnaye, 1837) Berlepsch, 1906 | SA: s Ecuador bis nw Argentinien n Peru z Peru s Peru w Peru und nw Chile w Bolivien nw Argentinien | White-browed Chat-Tyrant |
| Buntflügel-Schmätzertyran | <i>Ochthoeca piurae</i> <i>Colorhamphus</i> | Chapman, 1924 Sundevall, 1872 | SA: nw Peru | Piura Chat-Tyrant |
| Patagonienschmätzertyran | <i>Colorhamphus parvirostris</i> <i>Colonia</i> | (Gould & Gray, GR, 1839) Gray, JE, 1828 | SA: s Chile, sw Argentinien | Patagonian Tyrant |
| Weißkappen-Schleppentyran | <i>Colonia colonus</i> <i>C. c. leuconota</i> <i>C. c. fuscicapillus</i> <i>C. c. poecilonota</i> <i>C. c. niveiceps</i> <i>C. c. colonus</i> | (Vieillot, 1818) (Lafresnaye, 1842) (Sclater, PL, 1862) (Cabanis, 1849) Zimmer, JT, 1930 (Vieillot, 1818) | MA, SA: se Honduras bis ne Argentinien se Honduras bis w Kolumbien und w Ecuador z Kolumbien bis n Ecuador und ne Peru se Venezuela und die Guyanas se Ecuador, Peru und n Bolivien z, e Brasilien, e Paraguay und ne Argentinien | Long-tailed Tyrant |
| Stummelschwanztyran | <i>Muscigralla</i> <i>Muscigralla brevicauda</i> <i>Machetornis</i> | d'Orbigny & Lafresnaye, 1837 d'Orbigny & Lafresnaye, 1837 | SA: Ecuador bis n Chile | Short-tailed Field Tyrant |
| Graslandtyran | <i>Machetornis rixosa</i> <i>M. r. flavigularis</i> <i>M. r. obscuradorsalis</i> <i>M. r. rixosa</i> | (Vieillot, 1819) Todd, 1912 Phelps, WH & Phelps, WH Jr, 1948 (Vieillot, 1819) | MA, SA: Panama bis se SA e Panama, n Kolumbien und n Venezuela e Kolumbien, e Ecuador und sw Venezuela ez Brasilien bis e Bolivien, Paraguay, n Argentinien und Uruguay | Cattle Tyrant |
| Kurzschnabel-Maskentyran | <i>Legatus</i> <i>Legatus leucophaius</i> <i>L. l. variegatus</i> <i>L. l. leucophaius</i> | Sclater, PL, 1859 (Vieillot, 1818) (Sclater, PL, 1857) (Vieillot, 1818) | MA, SA: weit verbreitet se Mexiko bis Honduras Nicaragua bis s Brasilien und n Argentinien; Trinidad | Piratic Flycatcher |
| Schwarzscheitel-Maskentyran | <i>Phelpsia</i> <i>Phelpsia inornata</i> <i>Myiozetetes</i> | Lanyon, W, 1984 (Lawrence, 1869) Sclater, PL, 1859 | SA: n Venezuela | White-bearded Flycatcher |
| Rostschwingen-Maskentyran | <i>Myiozetetes cayanensis</i> <i>M. c. rufipennis</i> <i>M. c. hellmayri</i> | (Linnaeus, 1766) Lawrence, 1869 Hartert, EJO & Goodson, 1917 | MA, SA: Panama bis se Brasilien n Venezuela, e Kolumbien und e Ecuador e Panama, n, w Kolumbien, nw Venezuela und w Ecuador | Rusty-margined Flycatcher |

| | | | | |
|-----------------------------------|---|----------------------------------|--|----------------------------|
| | <i>M. c. cayanensis</i> | (Linnaeus, 1766) | s Venezuela, die Guyanas bis z Brasilien, se Peru und n Bolivien | |
| | <i>M. c. erythropterus</i> | (Lafresnaye, 1853) | se Brasilien | |
| Rotscheitel-Maskentyrann | <i>Myiozetetes similis</i> | (Spix, 1825) | MA, SA: Mexiko bis ne Argentinien | Social Flycatcher |
| | <i>M. s. primulus</i> | Van Rossem, 1930 | nw Mexiko | |
| | <i>M. s. hesperis</i> | Phillips, AR, 1966 | w Mexiko | |
| | <i>M. s. texensis</i> | (Giraud Jr, 1841) | e Mexiko bis n Costa Rica | |
| | <i>M. s. columbianus</i> | Cabanis & Heine, 1860 | sw Costa Rica, Panama, n Kolumbien und n Venezuela | |
| | <i>M. s. similis</i> | (Spix, 1825) | e Kolumbien und s Venezuela über w Amazonien bis n Bolivien | |
| | <i>M. s. grandis</i> | Lawrence, 1871 | w Ecuador und nw Peru | |
| | <i>M. s. pallidiventris</i> | Pinto, 1935 | e Brasilien bis e Paraguay und ne Argentinien | |
| Graukappen-Maskentyrann | <i>Myiozetetes granadensis</i> | Lawrence, 1862 | MA, SA: Honduras bis w Ecuador, w Amazonien | Grey-capped Flycatcher |
| | <i>M. g. granadensis</i> | Lawrence, 1862 | e Honduras bis Panama | |
| | <i>M. g. occidentalis</i> | Zimmer, JT, 1937 | e Panama bis nw Peru | |
| | <i>M. g. obscurior</i> | Todd, 1925 | e Kolumbien und s Venezuela über w amazonisches Brasilien bis n Bolivien | |
| Strichelbrust-Maskentyrann | <i>Myiozetetes luteiventris</i> | (Sclater, PL, 1858) | SA: Amazonien | Dusky-chested Flycatcher |
| | <i>M. l. luteiventris</i> | (Sclater, PL, 1858) | se Kolumbien und e Ecuador bis se Venezuela s über amazonisches Brasilien, e Peru und n Bolivien | |
| | <i>M. l. septentrionalis</i> | Blake, 1961 | Suriname, Französisch-Guayana und ne Brasilien | |
| | <i>Pitangus</i> | Swainson, 1827 | | |
| Schwefelmaskentyrann | <i>Pitangus sulphuratus</i> | (Linnaeus, 1766) | NA, MA, SA: sw USA bis z Argentinien | Great Kiskadee |
| | <i>P. s. texanus</i> | Van Rossem, 1940 | s Texas (sz USA) bis e Mexiko | |
| | <i>P. s. derbianus</i> | (Kaup, 1852) | w Mexiko | |
| | <i>P. s. guatemalensis</i> | (Lafresnaye, 1852) | se Mexiko bis z Panama | |
| | <i>P. s. rufipennis</i> | (Lafresnaye, 1851) | n Kolumbien und n Venezuela | |
| | <i>P. s. caucensis</i> | Chapman, 1914 | w, s Kolumbien | |
| | <i>P. s. trinitatis</i> | Hellmayr, 1906 | e Kolumbien, s, e Venezuela und nw Brasilien, Trinidad | |
| | <i>P. s. sulphuratus</i> | (Linnaeus, 1766) | die Guyanas und amazonisches Brasilien, se Kolumbien und e Ecuador bis se Peru | |
| | <i>P. s. maximiliani</i> | (Cabanis & Heine, 1860) | n, e Bolivien und w, z Paraguay bis e, s Brasilien | |
| | <i>P. s. bolivianus</i> | (Lafresnaye, 1852) | z Bolivien | |
| | <i>P. s. argentinus</i> | Todd, 1952 | e Paraguay, se Brasilien (Rio Grande do Sul) und Uruguay bis z Argentinien | |
| | <i>Philohydor</i> | Lanyon, W, 1984 | | |
| Liktormaskentyrann | <i>Philohydor lictor</i> | (Lichtenstein, MHC, 1823) | MA, SA: Panama bis se Brasilien | Lesser Kiskadee |
| | <i>P. l. panamensis</i> | (Bangs & Penard, TE, 1918) | e Panama und n Kolumbien | |
| | <i>P. l. lictor</i> | (Lichtenstein, MHC, 1823) | e Kolumbien über die Guyanas s bis Bolivien und e, z Brasilien | |
| | <i>Conopias</i> | Cabanis & Heine, 1860 | | |
| Weißnacken-Maskentyrann | <i>Conopias albobittatus</i> | (Lawrence, 1862) | MA, SA: e Honduras bis nw Ecuador | White-ringed Flycatcher |
| | <i>C. a. distinctus</i> | (Ridgway, 1908) | e Honduras bis w Panama | |
| | <i>C. a. albobittatus</i> | (Lawrence, 1862) | z Panama bis nw Ecuador | |
| Weißring-Maskentyrann | <i>Conopias parvus</i> | (Pelzeln, 1868) | SA: n, w Amazonien | Yellow-throated Flycatcher |
| Olivbrust-Maskentyrann | <i>Conopias trivirgatus</i> | (Wied-Neuwied, M, 1831) | SA: Amazonien, se SA | Three-striped Flycatcher |
| | <i>C. t. berlepschi</i> | Snethlage, E, 1914 | e Amazonien | |
| | <i>C. t. trivirgatus</i> | (Wied-Neuwied, M, 1831) | se Brasilien, e Paraguay und ne Argentinien | |
| Gelbbrauen-Maskentyrann | <i>Conopias cinchoneti</i> | (Tschudi, 1844) | SA: w Venezuela bis Peru | Lemon-browed Flycatcher |
| | <i>C. c. icterophrys</i> | (Lafresnaye, 1845) | z Kolumbien bis nw Venezuela | |
| | <i>C. c. cinchoneti</i> | (Tschudi, 1844) | e Ecuador bis z Peru | |
| | <i>Myiodynastes</i> | Bonaparte, 1857 | | |
| Braunbart-Maskentyrann | <i>Myiodynastes hemichrysus</i> | (Cabanis, 1861) | MA: Costa Rica, w Panama | Golden-bellied Flycatcher |
| Andenmaskentyrann | <i>Myiodynastes chrysocephalus</i> | (Tschudi, 1844) | MA, SA: Panama, n Venezuela bis nw Argentinien | Golden-crowned Flycatcher |
| | <i>M. c. minor</i> | Taczanowski & Berlepsch, 1885 | e Panama über z Kolumbien bis Ecuador | |
| | <i>M. c. cinerascens</i> | Todd, 1912 | n Kolumbien und n Venezuela | |
| | <i>M. c. chrysocephalus</i> | (Tschudi, 1844) | Peru, Bolivien und nw Argentinien | |
| Rostflügel-Maskentyrann | <i>Myiodynastes bairdii</i> | (Gambel, 1847) | SA: sw Ecuador, nw Peru | Baird's Flycatcher |
| Nord-Fleckenmaskentyrann | <i>Myiodynastes luteiventris</i> | Sclater, PL, 1859 | NA, MA: sw USA bis Costa Rica | Sulphur-bellied Flycatcher |
| Süd-Fleckenmaskentyrann | <i>Myiodynastes maculatus</i> | (Müller, PLS, 1776) | MA, SA: e Mexiko bis Uruguay | Streaked Flycatcher |
| | <i>M. m. insolens</i> | Ridgway, 1887 | se Mexiko bis Honduras | |
| | <i>M. m. difficilis</i> | Zimmer, JT, 1937 | w Costa Rica bis nw, z Kolumbien und w Venezuela | |
| | <i>M. m. nobilis</i> | Sclater, PL, 1859 | ne Kolumbien | |
| | <i>M. m. chapmani</i> | Zimmer, JT, 1937 | sw Kolumbien bis w Peru | |
| | <i>M. m. maculatus</i> | (Müller, PLS, 1776) | e Ecuador, ne Peru, w, n amazonisches Brasilien, Suriname und Französisch-Guayana | |
| | <i>M. m. tobagensis</i> | Zimmer, JT, 1937 | n Venezuela, Guyana, Trinidad und Tobago | |
| "Dunkel-Fleckenmaskentyrann" | <i>M. m. solitarius</i> | (Vieillot, 1819) | z Peru, z Brasilien bis Bolivien, Paraguay, Argentinien und Uruguay | |
| | <i>Megarynchus</i> | Thunberg, 1824 | | |
| Starkschnabel-Maskentyrann | <i>Megarynchus pitangua</i> | (Linnaeus, 1766) | MA, SA: Mexiko bis ne Argentinien | Boat-billed Flycatcher |
| | <i>M. p. tardiusculus</i> | Moore, RT, 1941 | nw Mexiko | |
| | <i>M. p. caniceps</i> | Ridgway, 1906 | w Mexiko | |
| | <i>M. p. mexicanus</i> | (Lafresnaye, 1851) | e Mexiko bis nw Kolumbien | |
| | <i>M. p. deserticola</i> | Griscom, 1930 | z Guatemala | |
| | <i>M. p. pitangua</i> | (Linnaeus, 1766) | tropisches n, z Südamerika bis n Argentinien; Trinidad | |
| | <i>M. p. chrysogaster</i> | Sclater, PL, 1860 | e Ecuador und nw Peru | |
| | <i>Tyrannopsis</i> | Ridgway, 1905 | | |
| Schwefelbauch-Maskentyrann | <i>Tyrannopsis sulphurea</i> | (Spix, 1825) | SA: Amazonien | Sulphury Flycatcher |

| | | | | |
|------------------------------------|---|---|--|---------------------------|
| Schuppenrücken-Maskentyrann | <i>Empidonomus varius</i> <i>E. v. varius</i> <i>E. v. rufinus</i> | Cabanis & Heine, 1860 (Vieillot, 1818) (Vieillot, 1818) (Spix, 1825) | SA: weit verbreitet e Bolivien bis z, s Brasilien, Paraguay, n Argentinien und Uruguay Venezuela, die Guyanas und n, e Brasilien | Variegated Flycatcher |
| Graumaskentyrann | <i>Griseotyrannus aurantioatrocristatus</i> <i>G. a. pallidiventris</i> <i>G. a. aurantioatrocristatus</i> | Lanyon, W, 1984 (d'Orbigny & Lafresnaye, 1837) (Hellmayr, 1929) (d'Orbigny & Lafresnaye, 1837) | SA: Amazonien und sz, se e Brasilien Bolivien bis Paraguay, n Argentinien, Uruguay und s Brasilien | Crowned Slaty Flycatcher |
| Schneekehl-Königstyrann | <i>Tyrannus niveigularis</i> | Lacépède, 1799 | SA: sw Kolumbien bis w Peru | Snowy-throated Kingbird |
| Weißkehl-Königstyrann | <i>Tyrannus albogularis</i> | Sclater, PL, 1860 | SA: Amazonien, z Brasilien | White-throated Kingbird |
| Trauerkönigstyrann | <i>Tyrannus melancholicus</i> <i>T. m. satrapa</i> <i>T. m. despotus</i> <i>T. m. melancholicus</i> | Burmeister, 1856 Vieillot, 1819 (Cabanis & Heine, 1860) (Lichtenstein, MHC, 1823) Vieillot, 1819 | NA, MA, SA: sw USA bis z Argentinien sw USA bis n Kolumbien, n Venezuela und Trinidad ne Brasilien n SA bis z Argentinien | Tropical Kingbird |
| Texaskönigstyrann | <i>Tyrannus couchii</i> | Baird, SF, 1858 | NA, MA: s Texas, e Mexiko bis Belize | Couch's Kingbird |
| Cassinkönigstyrann | <i>Tyrannus vociferans</i> <i>T. v. xenopterus</i> | Swainson, 1826 Swainson, 1826 Griscom, 1934 | NA, MA: s USA bis Belize sw USA bis z Mexiko sw Mexiko | Cassin's Kingbird |
| Dickschnabel-Königstyrann | <i>Tyrannus crassirostris</i> <i>T. c. pompalis</i> <i>T. c. crassirostris</i> | Swainson, 1826 Bangs & Peters, JL, 1928 Swainson, 1826 | NA, MA: sw USA bis Guatemala se Arizona (sw USA) und w Mexiko sw Mexiko und w Guatemala | Thick-billed Kingbird |
| Schmalschnabel-Königstyrann | <i>Tyrannus verticalis</i> | Say, 1822 | NA: nw, nz Kanada bis n Mexiko | Western Kingbird |
| Scherenschwanz-Königstyrann | <i>Tyrannus forficatus</i> | (Gmelin, JF, 1789) | NA: z USA bis ne Mexiko | Scissor-tailed Flycatcher |
| Gabelschwanz-Königstyrann | <i>Tyrannus savana</i> <i>T. s. monachus</i> <i>T. s. sanctaemartae</i> <i>T. s. circumdatus</i> <i>T. s. savana</i> | Daudin, 1802 Hartlaub, 1844 (Zimmer, JT, 1937) (Zimmer, JT, 1937) Daudin, 1802 | MA, SA: s Mexiko bis Uruguay s Mexiko bis Kolumbien, die Guyanas und n Brasilien n Kolumbien und nw Venezuela ez Brasilien z, s Südamerika, Falklandinseln | Fork-tailed Flycatcher |
| Schieferrücken-Königstyrann | <i>Tyrannus tyrannus</i> | (Linnaeus, 1758) | NA: weit verbreitet | Eastern Kingbird |
| Graukönigstyrann | <i>Tyrannus dominicensis</i> <i>T. d. dominicensis</i> <i>T. d. vorax</i> | (Gmelin, JF, 1788) (Gmelin, JF, 1788) Vieillot, 1819 | NA: se USA, Westindische Inseln se USA bis Kolumbien und Venezuela Kleine Antillen | Grey Kingbird |
| Riesenkönigstyrann | <i>Tyrannus cubensis</i> | Richmond, 1898 | NA: Kuba | Giant Kingbird |
| Antillenkönigstyrann | <i>Tyrannus caudifasciatus</i> <i>T. c. bahamensis</i> <i>T. c. caudifasciatus</i> <i>T. c. caymanensis</i> <i>T. c. jamaicensis</i> <i>T. c. taylori</i> <i>T. c. gabbii</i> | d'Orbigny, 1839 (Bryant, H, 1864) d'Orbigny, 1839 (Nicoll, 1904) (Chapman, 1892) (Sclater, PL, 1864) (Lawrence, 1876) | NA: Große Antillen Bahamas Kuba und Isla de la Juventud Cayman Islands Jamaika Puerto Rico Hispaniola | Loggerhead Kingbird |
| Grauschmucktyrann | <i>Rhytipterna simplex</i> <i>R. s. frederici</i> <i>R. s. simplex</i> | Reichenbach, 1850 (Lichtenstein, MHC, 1823) (Bangs & Penard, TE, 1918) (Lichtenstein, MHC, 1823) | SA: Amazonien und e, se Brasilien Kolumbien bis die Guyanas, amazonisches Brasilien und Bolivien se Brasilien | Greyish Mourner |
| Hellbauch-Schmucktyrann | <i>Rhytipterna immunda</i> | (Sclater, PL & Salvin, 1873) | SA: z, ne Amazonien | Pale-bellied Mourner |
| Zimtschmucktyrann | <i>Rhytipterna holerythra</i> <i>R. h. holerythra</i> <i>R. h. rosenbergi</i> | (Sclater, PL & Salvin, 1860) (Sclater, PL & Salvin, 1860) (Hartert, EJO, 1905) | MA, SA: s Mexiko bis nw Ecuador se Mexiko bis n Kolumbien w Kolumbien und nw Ecuador | Rufous Mourner |
| Olivrücken-Kappentyrann | <i>Sirystes sibilator</i> <i>S. s. sibilator</i> <i>S. s. atimastus</i> | Cabanis & Heine, 1860 (Vieillot, 1818) (Vieillot, 1818) Oberholser, 1902 | SA: e, sw Brasilien bis e Paraguay und ne Argentinien e Brasilien, e Paraguay und ne Argentinien sw Brasilien | Sibilant Sirystes |
| Halsband-Kappentyrann | <i>Sirystes albocinereus</i> | Sclater, PL & Salvin, 1880 | SA: sw Venezuela, e Kolumbien, e Ecuador, e Peru, w Brasilien und n Bolivien | White-rumped Sirystes |
| Guyanakappentyrann | <i>Sirystes subcanescens</i> | Todd, 1920 | SA: die Guyanas und ne amazonisches Brasilien | Todd's Sirystes |
| Grauschulter-Kappentyrann | <i>Sirystes albogriseus</i> | (Lawrence, 1863) | MA, SA: Panama, nw Kolumbien und nw Ecuador | Choco Sirystes |
| Zimtrücken-Rötelyrann | <i>Casiornis rufus</i> | Casiornis (Vieillot, 1816) | SA: Bolivien bis z Brasilien und s bis n Argentinien und se Brasilien | Rufous Casiornis |
| Braunrücken-Rötelyrann | <i>Casiornis fuscus</i> | Sclater, PL & Salvin, 1873 | SA: e Brasilien | Ash-throated Casiornis |
| Rötelschopftyrann | <i>Myiarchus semirufus</i> | Cabanis, 1844 | SA: nw Peru | Rufous Flycatcher |
| Yucatánschopftyrann | <i>Myiarchus yucatanensis</i> <i>M. y. yucatanensis</i> <i>M. y. lanyoni</i> <i>M. y. navai</i> | Lawrence, 1871 Lawrence, 1871 Parkes & Phillips, AR, 1967 Parkes, 1982 | MA: Halbinsel Yucatán se Mexiko Cozumel (Mexiko) s Mexiko, n Guatemala und n Belize | Yucatan Flycatcher |
| Jamaikaschopftyrann | <i>Myiarchus barbirostris</i> | (Swainson, 1827) | NA: Jamaika | Sad Flycatcher |
| Schwarzkappen-Schopftyrann | <i>Myiarchus tuberculifer</i> <i>M. t. olivascens</i> <i>M. t. lawrenceii</i> <i>M. t. querulus</i> <i>M. t. platyrhynchus</i> <i>M. t. manens</i> <i>M. t. connectens</i> | (d'Orbigny & Lafresnaye, 1837) Ridgway, 1884 (Giraud Jr, 1841) Nelson, 1904 Ridgway, 1885 Parkes, 1982 Miller, W & Griscom, 1925 | NA, MA, SA: sw USA über Amazonien bis se Brasilien sw USA und nw Mexiko e Mexiko bis Guatemala und El Salvador sw Mexiko Cozumel (Mexiko) se Mexiko und n Belize w Belize bis z Nicaragua | Dusky-capped Flycatcher |

| | | | | |
|--|---|---------------------------------------|--|-----------------------------|
| | <i>M. t. littoralis</i> | Zimmer, JT, 1953 | w Nicaragua bis nw Costa Rica | |
| | <i>M. t. nigricapillus</i> | Cabanis, 1861 | se Nicaragua bis w Panama | |
| | <i>M. t. brunneiceps</i> | Lawrence, 1861 | e Panama bis w Kolumbien | |
| | <i>M. t. pallidus</i> | Zimmer, JT & Phelps, WH, 1946 | ne Kolumbien und n, w Venezuela | |
| | <i>M. t. tuberculifer</i> | (d'Orbigny & Lafresnaye, 1837) | z Kolumbien über Venezuela, die Guyanas und amazonisches Brasilien, se Brasilien, Trinidad | |
| | <i>M. t. nigriceps</i> | Sclater, PL, 1860 | sw Kolumbien bis w Ecuador | |
| | <i>M. t. atriceps</i> | Cabanis, 1883 | s Ecuador bis nw Argentinien | |
| Swainsonschopftyrann | <i>Myiarchus swainsoni</i> | Cabanis & Heine, 1860 | SA: weit verbreitet | Swainson's Flycatcher |
| | <i>M. s. phaeonotus</i> | Salvin & Godman, 1883 | se Venezuela, w Guyana, Suriname und n Brasilien | |
| | <i>M. s. pelzelni</i> | Berlepsch, 1883 | s Peru und n Bolivien bis sz Brasilien | |
| | <i>M. s. ferocior</i> | Cabanis, 1883 | se Bolivien, w Paraguay und n Argentinien | |
| | <i>M. s. swainsoni</i> | Cabanis & Heine, 1860 | se Paraguay und se Brasilien bis ne Argentinien und Uruguay | |
| Venezuelaschopftyrann | <i>Myiarchus venezuelensis</i> | Lawrence, 1865 | SA: n Kolumbien, n Venezuela | Venezuelan Flycatcher |
| Panamaschopftyrann | <i>Myiarchus panamensis</i> | Lawrence, 1860 | MA, SA: sw Costa Rica über Kolumbien | Panama Flycatcher |
| | <i>M. p. actiosus</i> | Ridgway, 1906 | nw Costa Rica | |
| | <i>M. p. panamensis</i> | Lawrence, 1860 | sw Costa Rica bis w Kolumbien und nw Venezuela | |
| Kurzschopftyrann | <i>Myiarchus ferox</i> | (Gmelin, JF, 1789) | SA: weit verbreitet | Short-crested Flycatcher |
| | <i>M. f. brunnescens</i> | Zimmer, JT & Phelps, WH, 1946 | ne Kolumbien und sw Venezuela | |
| | <i>M. f. ferox</i> | (Gmelin, JF, 1789) | Amazonien | |
| | <i>M. f. australis</i> | Hellmayr, 1927 | e Bolivien bis z, s Brasilien, Paraguay, Uruguay und ne Argentinien | |
| Kolumbienschopftyrann | <i>Myiarchus apicalis</i> | Sclater, PL & Salvin, 1881 | SA: wz Kolumbien | Apical Flycatcher |
| Andenschopftyrann | <i>Myiarchus cephalotes</i> | Taczanowski, 1880 | SA: n Venezuela bis Bolivien | Pale-edged Flycatcher |
| | <i>M. c. caribbaeus</i> | Hellmayr, 1925 | n Venezuela | |
| | <i>M. c. cephalotes</i> | Taczanowski, 1880 | Kolumbien und w Venezuela bis Bolivien | |
| Rußkappen-Schopftyrann | <i>Myiarchus phaeocephalus</i> | Sclater, PL, 1860 | SA: w Ecuador, n Peru | Sooty-crowned Flycatcher |
| | <i>M. p. phaeocephalus</i> | Sclater, PL, 1860 | w Ecuador und nw Peru | |
| | <i>M. p. interior</i> | Zimmer, JT, 1938 | n Peru | |
| Kalifornienschopftyrann | <i>Myiarchus cinerascens</i> | (Lawrence, 1851) | NA, MA: sw USA und n Mexiko | Ash-throated Flycatcher |
| | <i>M. c. cinerascens</i> | (Lawrence, 1851) | sw USA und w Mexiko | |
| | <i>M. c. pertinax</i> | Baird, SF, 1860 | s Baja California (nw Mexiko) | |
| Braunwangen-Schopftyrann | <i>Myiarchus nuttingi</i> | Ridgway, 1882 | MA: w Mexiko bis nw Costa Rica | Nutting's Flycatcher |
| | <i>M. n. inquietus</i> | Salvin & Godman, 1889 | w, z Mexiko | |
| | <i>M. n. nuttingi</i> | Ridgway, 1882 | s Mexiko bis inneres nw Costa Rica | |
| | <i>M. n. flavidior</i> | Van Rossem, 1936 | sw Mexiko bis pazifische Ebenen von nw Costa Rica | |
| Gelbbauch-Schopftyrann | <i>Myiarchus crinitus</i> | (Linnaeus, 1758) | NA: sz, se Kanada bis sz, se USA | Great Crested Flycatcher |
| Braunschopftyrann | <i>Myiarchus tyrannulus</i> | (Müller, PLS, 1776) | NA, MA, SA: sw USA bis n Argentinien | Brown-crested Flycatcher |
| | <i>M. t. magister</i> | Ridgway, 1884 | sw USA und w Mexiko | |
| | <i>M. t. cooperi</i> | Baird, SF, 1858 | sz USA und e Mexiko bis Honduras | |
| | <i>M. t. cozumelae</i> | Parkes, 1982 | Cozumel (Mexiko) | |
| | <i>M. t. insularum</i> | Bond, J, 1936 | Inseln vor Honduras | |
| | <i>M. t. brachyurus</i> | Ridgway, 1887 | El Salvador bis nw Costa Rica | |
| | <i>M. t. tyrannulus</i> | (Müller, PLS, 1776) | Kolumbien und s Ecuador über die Guyanas bis Mündung des Amazonas; e Peru, Bolivien, s Brasilien, Paraguay und n Argentinien | |
| | <i>M. t. bahiae</i> | Berlepsch & Leverkühn, 1890 | ne Brasilien s des Amazonas bis ne Argentinien | |
| Galápagoschopftyrann | <i>Myiarchus magnirostris</i> | (Gould, 1838) | SA: Galápagos | Galapagos Flycatcher |
| Grenadaschopftyrann | <i>Myiarchus nugator</i> | Riley, 1904 | NA: Kleine Antillen | Grenada Flycatcher |
| Rostschwanz-Schopftyrann | <i>Myiarchus validus</i> | Cabanis, 1847 | NA: Jamaika | Rufous-tailed Flycatcher |
| Kubaschopftyrann | <i>Myiarchus sagrae</i> | (Gundlach, 1852) | NA: Bahamas und Kuba | La Sagra's Flycatcher |
| | <i>M. s. lucaysiensis</i> | (Bryant, H, 1867) | Bahamas | |
| | <i>M. s. sagrae</i> | (Gundlach, 1852) | Kuba, Isla de la Juventud und Grand Cayman | |
| Haitischopftyrann | <i>Myiarchus stolidus</i> | (Gosse, 1847) | NA: Jamaika, Hispaniola | Stolid Flycatcher |
| | <i>M. s. dominicensis</i> | (Bryant, H, 1867) | Hispaniola | |
| | <i>M. s. stolidus</i> | (Gosse, 1847) | Jamaika | |
| Puerto-Rico-Schopftyrann | <i>Myiarchus antillarum</i> | (Bryant, H, 1866) | NA: Puerto Rico | Puerto Rican Flycatcher |
| Kleinantillen-Schopftyrann | <i>Myiarchus oberi</i> | Lawrence, 1877 | NA: Kleine Antillen | Lesser Antillean Flycatcher |
| | <i>M. o. berlepschii</i> | Cory, 1888 | St. Kitts, St. Christopher, Barbuda und Nevis | |
| | <i>M. o. oberi</i> | Lawrence, 1877 | Dominica und Guadeloupe (Kleine Antillen) | |
| | <i>M. o. sclateri</i> | Lawrence, 1879 | Martinique | |
| | <i>M. o. sanctaeluciae</i> | Hellmayr & Seilern, 1915 | St. Lucia | |
| Gelbbrauen-Flachschnabeltyrann | <i>Ramphotrigon megacephalum</i> | Gray, GR, 1855 | SA: nw, s Amazonien und se Südamerika | Large-headed Flatbill |
| | <i>R. m. pectorale</i> | (Swainson, 1835) | s Kolumbien, e Ecuador und s Venezuela | |
| | <i>R. m. venezuelense</i> | Zimmer, JT & Phelps, WH, 1947 | nw Venezuela | |
| | <i>R. m. bolivianum</i> | Phelps, WH & Gilliard, 1941 | e Peru, w amazonisches Brasilien und n Bolivien | |
| | <i>R. m. megacephalum</i> | Zimmer, JT, 1939 | se Paraguay, ne Argentinien und se Brasilien | |
| Breitschnabel-Schopftyrann | <i>Ramphotrigon flammulatum</i> | (Lawrence, 1875) | MA: sw, s Mexiko | Flammulated Flycatcher |
| Rostschwanz-Flachschnabeltyrann | <i>Ramphotrigon ruficauda</i> | (Spix, 1825) | SA: Amazonien | Rufous-tailed Flatbill |
| Dunkelschwanz-Flachschnabeltyrann | <i>Ramphotrigon fuscicauda</i> | Chapman, 1925 | SA: w, sw Amazonien | Dusky-tailed Flatbill |
| | <i>Attila</i> | Lesson, RP, 1831 | | |
| Graukopf-Attilatyrann | <i>Attila phoenicurus</i> | Lesson, RP, 1831 | SA: se Brasilien über Amazonien und s bis ne Argentinien | Rufous-tailed Attila |
| | | Pelzeln, 1868 | | |
| Zimtattilatyrann | <i>Attila cinnamomeus</i> | (Gmelin, JF, 1789) | SA: Amazonien | Cinnamon Attila |
| Ockerattilatyrann | <i>Attila torridus</i> | Sclater, PL, 1860 | SA: sw Kolumbien bis nw Peru | Ochraceous Attila |
| Gelbbauch-Attilatyrann | <i>Attila citriniventris</i> | Sclater, PL, 1859 | SA: w Amazonien | Citron-bellied Attila |
| Weißaugen-Attilatyrann | <i>Attila bolivianus</i> | Lafresnaye, 1848 | SA: s, sw Amazonien | White-eyed Attila |

| | | | | |
|----------------------------------|--|---|--|-----------------------------|
| | <i>A. b. nattereri</i> | Hellmayr, 1902 | se Kolumbien, ne Ecuador und e Peru bis z Brasilien | |
| | <i>A. b. bolivianus</i> | Lafresnaye, 1848 | sw Brasilien und n Bolivien | |
| Streifenkehl-Attilatyrann | <i>Attila rufus</i> | (Vieillot, 1819) | SA: e, se Brasilien | Grey-hooded Attila |
| | <i>A. r. hellmayri</i> | Pinto, 1935 | e Brasilien | |
| | <i>A. r. rufus</i> | (Vieillot, 1819) | se Brasilien | |
| Gelbbürzel-Attilatyrann | <i>Attila spadiceus</i> | (Gmelin, JF, 1789) | MA, SA: w Mexiko über Amazonien und e Brasilien | Bright-rumped Attila |
| | <i>A. s. pacificus</i> | Hellmayr, 1929 | nw Mexiko | |
| | <i>A. s. cozumelae</i> | Ridgway, 1885 | Cozumel (Mexiko) | |
| | <i>A. s. gaumeri</i> | Salvin & Godman, 1891 | Halbinsel Yucatán und benachbarte Inseln | |
| | <i>A. s. flammulatus</i> | Lafresnaye, 1848 | se Mexiko bis Belize und nz Honduras | |
| | <i>A. s. salvadorensis</i> | Dickey & Van Rossem, 1929 | El Salvador bis nw Nicaragua | |
| | <i>A. s. citreopyga</i> | (Bonaparte, 1854) | se Honduras und Nicaragua bis w Panama | |
| | <i>A. s. sclateri</i> | Lawrence, 1862 | e Panama und nw Kolumbien | |
| | <i>A. s. caniceps</i> | Todd, 1917 | n, nz Kolumbien | |
| | <i>A. s. parvirostris</i> | Allen, JA, 1900 | ne Kolumbien und nw Venezuela | |
| | <i>A. s. parambae</i> | Hartert, EJO, 1900 | w Kolumbien und nw Ecuador | |
| | <i>A. s. spadiceus</i> | (Gmelin, JF, 1789) | e Kolumbien über Venezuela und die Guyanas s bis n Bolivien | |
| | <i>A. s. uropygiatus</i> | (Wied-Neuwied, M, 1831) | se Brasilien | |
| Schmuckvögel | 66 Familie Cotingidae | | | Cotingas |
| | <i>Ampelioides</i> | Verreaux, J, 1867 | | |
| Schuppenkotinga | <i>Ampelioides tshudii</i> | (Gray, GR, 1846) | SA: w Venezuela bis Bolivien | Scaled Fruiteater |
| | <i>Pipreola</i> | Swainson, 1838 | | |
| Orangekehlkotinga | <i>Pipreola chlorolepidota</i> | Swainson, 1838 | SA: s Kolumbien bis Peru | Fiery-throated Fruiteater |
| Scharlachbrustkotinga | <i>Pipreola frontalis</i> | (Sclater, PL, 1859) | SA: n Ecuador bis Bolivien | Scarlet-breasted Fruiteater |
| "Gelbkinnkotinga" | <i>P. f. squamipectus</i> | (Chapman, 1925) | n Ecuador bis n Peru | |
| | <i>P. f. frontalis</i> | (Sclater, PL, 1859) | z Peru bis z Bolivien | |
| Weißfleckenkotinga | <i>Pipreola formosa</i> | (Hartlaub, 1849) | SA: n Venezuela | Handsome Fruiteater |
| | <i>P. f. formosa</i> | (Hartlaub, 1849) | küstennahe Berge von n Venezuela | |
| | <i>P. f. rubidior</i> | (Chapman, 1925) | Berge von ne Venezuela | |
| | <i>P. f. pariae</i> | Phelps, WH & Phelps, WH Jr, 1949 | Halbinsel Paria (ne Venezuela) | |
| Brustbandkotinga | <i>Pipreola whitelyi</i> | Salvin & Godman, 1884 | SA: Tepuis | Red-banded Fruiteater |
| | <i>P. w. kathleenae</i> | Zimmer, JT & Phelps, WH, 1944 | se Venezuela | |
| | <i>P. w. whitelyi</i> | Salvin & Godman, 1884 | w Guyana | |
| Schwarzkappenkotinga | <i>Pipreola lubomirskii</i> | Taczanowski, 1879 | SA: s Kolumbien bis Peru | Black-chested Fruiteater |
| Orangebrustkotinga | <i>Pipreola jucunda</i> | Sclater, PL, 1860 | SA: Kolumbien, Ecuador | Orange-breasted Fruiteater |
| Gelbbrustkotinga | <i>Pipreola pulchra</i> | (Hellmayr, 1917) | SA: Peru | Masked Fruiteater |
| Goldbrustkotinga | <i>Pipreola aureopectus</i> | (Lafresnaye, 1843) | SA: Kolumbien, Venezuela | Golden-breasted Fruiteater |
| | <i>P. a. decora</i> | Bangs, 1899 | Sierra Nevada de Santa Marta (ne Kolumbien) | |
| | <i>P. a. festiva</i> | (Todd, 1912) | n Venezuela | |
| | <i>P. a. aureopectus</i> | (Lafresnaye, 1843) | e Kolumbien und w Venezuela | |
| Bindenkotinga | <i>Pipreola arcuata</i> | (Lafresnaye, 1843) | SA: w Venezuela bis Bolivien | Barred Fruiteater |
| | <i>P. a. arcuata</i> | (Lafresnaye, 1843) | n Kolumbien und nw Venezuela bis n Peru | |
| | <i>P. a. viridicauda</i> | Meyer de Schauensee, 1953 | se Peru und w Bolivien | |
| Schmuckbauchkotinga | <i>Pipreola intermedia</i> | Taczanowski, 1884 | SA: Peru bis Bolivien | Band-tailed Fruiteater |
| | <i>P. i. intermedia</i> | Taczanowski, 1884 | n und z Peru | |
| | <i>P. i. signata</i> | (Hellmayr, 1917) | se Peru und w Bolivien | |
| Goldbandkotinga | <i>Pipreola riefferii</i> | (Boissonneau, 1840) | SA: n Venezuela bis n Peru | Green-and-black Fruiteater |
| | <i>P. r. occidentalis</i> | (Chapman, 1914) | w Kolumbien und w Ecuador | |
| | <i>P. r. riefferii</i> | (Boissonneau, 1840) | z Kolumbien bis Sierra de Perijá (Gebirge von ne Kolumbien und nw Venezuela) | |
| | <i>P. r. confusa</i> | Zimmer, JT, 1936 | e Ecuador und n Peru | |
| | <i>P. r. chachapoyas</i> | (Hellmayr, 1915) | nz Peru | |
| | <i>P. r. tallmanorum</i> | O'Neill & Parker, TA, 1981 | z Peru | |
| | <i>P. r. melanolaema</i> | Sclater, PL, 1856 | w Venezuela | |
| | <i>Snowornis</i> | Prum, 2001 | | |
| Schwarzkronenkotinga | <i>Snowornis subalaris</i> | (Sclater, PL, 1861) | SA: s Kolumbien bis Peru | Grey-tailed Piha |
| Schwarzscheitelkotinga | <i>Snowornis cryptolophus</i> | (Sclater, PL & Salvin, 1877) | SA: Kolumbien bis Peru | Olivaceous Piha |
| | <i>S. c. mindoensis</i> | (Hellmayr & Seilern, 1914) | sw Kolumbien und w Ecuador | |
| | <i>S. c. cryptolophus</i> | (Sclater, PL & Salvin, 1877) | se Kolumbien und e Ecuador bis z Peru | |
| | <i>Carpornis</i> | Gray, GR, 1846 | | |
| Braunmantel-Beerenfresser | <i>Carpornis cucullata</i> | (Swainson, 1821) | SA: se Brasilien | Hooded Berryeater |
| Olivmantel-Beerenfresser | <i>Carpornis melanocephala</i> | (Wied-Neuwied, M, 1820) | SA: e Brasilien | Black-headed Berryeater |
| | <i>Rupicola</i> | Brisson, 1760 | | |
| Andenfelsenhahn | <i>Rupicola peruvianus</i> | (Latham, 1790) | SA: w Venezuela bis Bolivien | Andean Cock-of-the-rock |
| | <i>R. p. sanguinolentus</i> | Gould, 1859 | w Kolumbien und w Ecuador | |
| | <i>R. p. aequatorialis</i> | Taczanowski, 1889 | e Kolumbien, w Venezuela, e Ecuador und ne Peru | |
| | <i>R. p. peruvianus</i> | (Latham, 1790) | z Peru | |
| | <i>R. p. saturatus</i> | Cabanis & Heine, 1860 | se Peru und w Bolivien | |
| Tiefland-Felsenhahn | <i>Rupicola rupicola</i> | (Linnaeus, 1766) | SA: n Amazonien | Guianan Cock-of-the-rock |
| | <i>Phoenicircus</i> | Swainson, 1832 | | |
| Blutkotinga | <i>Phoenicircus carnifex</i> | (Linnaeus, 1758) | SA: ne Amazonien | Guianan Red Cotinga |
| Samtkotinga | <i>Phoenicircus nigricollis</i> | Swainson, 1832 | SA: w, sz Amazonien | Black-necked Red Cotinga |
| | <i>Zaratornis</i> | Koepcke, 1954 | | |
| Weißbohrkotinga | <i>Zaratornis stresemanni</i> | Koepcke, 1954 | SA: w Peru | White-cheeked Cotinga |
| | <i>Phytotoma</i> | Molina, 1782 | | |
| Rotschwanz-Pflanzenmäher | <i>Phytotoma rara</i> | Molina, 1782 | SA: Chile, w Argentinien | Rufous-tailed Plantcutter |

| | | | | |
|------------------------------|--|--|---|--|
| Graubrust-Pflanzenmäher | <i>Phytotoma raimondii</i> | Taczanowski, 1883 | SA: nw Peru | Peruvian Plantcutter |
| Zweibinden-Pflanzenmäher | <i>Phytotoma rutila</i> <i>P. r. angustirostris</i> <i>P. r. rutila</i> | Vieillot, 1818 d'Orbigny & Lafresnaye, 1837 Vieillot, 1818 | SA: sz, se z Bolivien bis nw Argentinien w Paraguay, n und e Argentinien und w Uruguay | White-tipped Plantcutter |
| Gabelschwanzkotinga | <i>Phibalura flavirostris</i> | Vieillot, 1816 | SA: se Brasilien bis e Paraguay und ne Argentinien | Swallow-tailed Cotinga |
| Bolivien-Gabelschwanzkotinga | <i>Phibalura boliviana</i> | Chapman, 1930 | SA: w Bolivien | Palkachupa Cotinga |
| Braunbauchkotinga | <i>Doliornis</i> | Taczanowski, 1874 | | |
| Kastanienbauchkotinga | <i>Doliornis sclateri</i> <i>Doliornis remseni</i> | Taczanowski, 1874 Robbins, Rosenberg, GH & Sornoza-Molina, 1994 | SA: z Peru SA: Kolumbien, Ecuador | Bay-vented Cotinga Chestnut-bellied Cotinga |
| | <i>Ampelion</i> | Tschudi, 1845 | | |
| Rotschopfkotinga | <i>Ampelion rubrocristatus</i> | (d'Orbigny & Lafresnaye, 1837) | SA: w Venezuela bis Bolivien | Red-crested Cotinga |
| Braunohrkotinga | <i>Ampelion rufaxilla</i> <i>A. r. antioquiae</i> <i>A. r. rufaxilla</i> | (Tschudi, 1844) (Chapman, 1924) (Tschudi, 1844) | SA: Kolumbien bis Bolivien w Kolumbien bis n Ecuador s Ecuador, Peru und Bolivien | Chestnut-crested Cotinga |
| | <i>Haematoderus</i> | Bonaparte, 1854 | | |
| Karminkotinga | <i>Haematoderus militaris</i> | (Shaw, 1792) | SA: ne Amazonien | Crimson Fruitcrow |
| | <i>Querula</i> | Vieillot, 1816 | | |
| Purpurbrustkotinga | <i>Querula purpurata</i> | (Müller, PLS, 1776) | MA, SA: s Nicaragua über Amazonien | Purple-throated Fruitcrow |
| | <i>Pyroderus</i> | Gray, GR, 1840 | | |
| Rotkehlkotinga | <i>Pyroderus scutatus</i> <i>P. s. occidentalis</i> <i>P. s. granadensis</i> <i>P. s. orenocensis</i> <i>P. s. masoni</i> <i>P. s. scutatus</i> | (Shaw, 1792) Chapman, 1914 (Lafresnaye, 1846) (Lafresnaye, 1846) Ridgway, 1886 (Shaw, 1792) | SA: n, nw, e, se w Kolumbien und nw Ecuador z und ne Kolumbien bis n und w Venezuela e Venezuela und n Guyana e Peru e Paraguay, ne Argentinien und se Brasilien | Red-ruffed Fruitcrow |
| | <i>Cephalopterus</i> | Geoffroy Saint-Hilaire, É, 1809 | | |
| Nacktkehl-Schirmvogel | <i>Cephalopterus glabricollis</i> | Gould, 1851 | MA: Costa Rica, Panama | Bare-necked Umbrellabird |
| Langlappen-Schirmvogel | <i>Cephalopterus penduliger</i> | Sclater, PL, 1859 | SA: Kolumbien, Ecuador | Long-wattled Umbrellabird |
| Kurzlappen-Schirmvogel | <i>Cephalopterus ornatus</i> | Geoffroy Saint-Hilaire, É, 1809 | SA: w, z Amazonien | Amazonian Umbrellabird |
| | <i>Perissocephalus</i> | Oberholser, 1899 | | |
| Kapuzinerkotinga | <i>Perissocephalus tricolor</i> | (Müller, PLS, 1776) | SA: ne Amazonien | Capuchinbird |
| | <i>Lipaugus</i> | Boie, F, 1828 | | |
| Rötelkotinga | <i>Lipaugus unirufus</i> <i>L. u. unirufus</i> <i>L. u. castaneotinctus</i> | Sclater, PL, 1860 Sclater, PL, 1860 (Hartert, EJO, 1902) | MA, SA: s Mexiko bis nw Ecuador s Mexiko bis n Kolumbien sw Kolumbien und nw Ecuador | Rufous Piha |
| | <i>Lipaugus streptophorus</i> | (Salvin & Godman, 1884) | SA: Tepuis | Rose-collared Piha |
| Halsbandkotinga | <i>Lipaugus vociferans</i> | (Wied-Neuwied, M, 1820) | SA: Amazonien, e Brasilien | Screaming Piha |
| Schreikotinga | <i>Lipaugus lanioides</i> | (Lesson, RP, 1844) | SA: se Brasilien | Cinnamon-vented Piha |
| Graukopfkotinga | <i>Lipaugus ater</i> | (Férussac, 1829) | SA: se Brasilien | Black-and-gold Cotinga |
| Goldflügelkotinga | <i>Lipaugus conditus</i> | (Snow, 1980) | SA: se Brasilien | Grey-winged Cotinga |
| Grauflügelkotinga | <i>Lipaugus weberi</i> | Cuervo, Salaman, Donegan & Ochoa, 2001 | SA: nw Kolumbien | Chestnut-capped Piha |
| Braunkappenkotinga | | | | |
| | <i>Lipaugus fuscocinereus</i> | (Lafresnaye, 1843) | SA: Kolumbien bis Peru | Dusky Piha |
| Graukotinga | <i>Lipaugus uropygialis</i> | (Sclater, PL & Salvin, 1876) | SA: se Peru, Bolivien | Scimitar-winged Piha |
| Rotbürzelkotinga | <i>Procnias</i> | Illiger, 1811 | | |
| | <i>Procnias albus</i> <i>P. a. albus</i> <i>P. a. wallacei</i> | (Hermann, 1783) (Hermann, 1783) Oren & Novaes, 1985 | SA: ne Amazonien Venezuela, die Guyanas und ne Brasilien se Pará (ne Brasilien) | White Bellbird |
| Einlappenkotinga | <i>Procnias tricarunculatus</i> | (Verreaux, J & Verreaux, É, 1853) | MA: Honduras bis Panama | Three-wattled Bellbird |
| Dreilappenkotinga | <i>Procnias nudicollis</i> | (Vieillot, 1817) | SA: e Brasilien bis e Paraguay, s Brasilien und ne Argentinien | Bare-throated Bellbird |
| Nacktgesichtkotinga | | | | |
| | <i>Procnias averano</i> <i>P. a. carnobarba</i> <i>P. a. averano</i> | (Hermann, 1783) (Cuvier, 1816) (Hermann, 1783) | SA: n, e ne Kolumbien, Venezuela, w Guyana und n Brasilien, Trinidad ne Brasilien | Bearded Bellbird |
| Bartkotinga | <i>Cotinga</i> | Brisson, 1760 | | |
| | <i>Cotinga maynana</i> | (Linnaeus, 1766) | SA: w Amazonien | Plum-throated Cotinga |
| Veilchenkehlkotinga | <i>Cotinga cayana</i> | (Linnaeus, 1766) | SA: Amazonien | Spangled Cotinga |
| Türkiskotinga | <i>Cotinga amabilis</i> | Gould, 1857 | MA: se Mexiko bis Costa Rica | Lovely Cotinga |
| Azurkotinga | <i>Cotinga nattererii</i> | (Boissonneau, 1840) | MA, SA: Panama bis nw Ecuador | Blue Cotinga |
| Prachtkotinga | <i>Cotinga ridgwayi</i> | Ridgway, 1887 | MA: Costa Rica, Panama | Turquoise Cotinga |
| Ridgwaykotinga | <i>Cotinga maculata</i> | (Müller, PLS, 1776) | SA: se Brasilien | Banded Cotinga |
| Kobaltkotinga | <i>Cotinga cotinga</i> | (Linnaeus, 1766) | SA: ne Amazonien | Purple-breasted Cotinga |
| Purpurlatzkotinga | <i>Porphyrolaema</i> | Bonaparte, 1854 | | |
| | <i>Porphyrolaema porphyrolaema</i> | (Deville & Sclater, PL, 1852) | SA: w, sz Amazonien | Purple-throated Cotinga |
| Purpurkehlkotinga | <i>Conioptilon</i> | Lowery & O'Neill, 1966 | | |
| | <i>Conioptilon mcilhennyi</i> | Lowery & O'Neill, 1966 | SA: sw Amazonien | Black-faced Cotinga |
| Schwarzgesichtkotinga | <i>Gymnoderus</i> | Geoffroy Saint-Hilaire, É, 1809 | | |
| | <i>Gymnoderus foetidus</i> | (Linnaeus, 1758) | SA: Amazonien | Bare-necked Fruitcrow |
| Nackthalskotinga | <i>Xipholena</i> | Gloger, 1841 | | |
| | <i>Xipholena punicea</i> | (Pallas, 1764) | SA: Amazonien | Pompadour Cotinga |
| Pompadourkotinga | <i>Xipholena lamellipennis</i> | (Lafresnaye, 1839) | SA: se Amazonien | White-tailed Cotinga |
| Weißschwanzkotinga | <i>Xipholena atropurpurea</i> | (Wied-Neuwied, M, 1820) | SA: e Brasilien | White-winged Cotinga |
| Schmuckflügelkotinga | <i>Carpodectes</i> | Salvin, 1865 | | |
| | <i>Carpodectes hopkei</i> | Berlepsch, 1897 | MA, SA: sw Panama bis nw Ecuador | Black-tipped Cotinga |
| Schwarzfleckenkotinga | <i>Carpodectes antoniae</i> | Ridgway, 1884 | MA: Costa Rica, Panama | Yellow-billed Cotinga |
| Gelbschnabelkotinga | <i>Carpodectes nitidus</i> | Salvin, 1865 | MA: sw Honduras bis w Panama | Snowy Cotinga |
| Grauscheitelkotinga | | | | |

| | | | | |
|---------------------|---------------------------------|---------------------------------------|--|--------------------------------|
| Schnurrvögel | 54 Familie Pipridae | | | Manakins |
| | <i>Tyranneutes</i> | Sclater, PL & Salvin, 1881 | | |
| Amazonienzwergpipra | <i>Tyranneutes stolzmanni</i> | (Hellmayr, 1906) | SA: w, s Amazonien | Dwarf Tyrant-Manakin |
| Guayanazwergpipra | <i>Tyranneutes virescens</i> | (Pelzeln, 1868) | SA: ne Amazonien | Tiny Tyrant-Manakin |
| | <i>Neopelma</i> | Sclater, PL, 1861 | | |
| Goldscheitelpipra | <i>Neopelma chrysocephalum</i> | (Pelzeln, 1868) | SA: n Amazonien | Saffron-crested Tyrant-Manakin |
| Gelbbauchpipra | <i>Neopelma sulphureiventer</i> | (Hellmayr, 1903) | SA: sw Amazonien | Sulphur-bellied Tyrant-Manakin |
| Rahmbauchpipra | <i>Neopelma pallescens</i> | (Lafresnaye, 1853) | SA: e, z Brasilien | Pale-bellied Tyrant-Manakin |
| Grünscheitelpipra | <i>Neopelma aurifrons</i> | (Wied-Neuwied, M, 1831) | SA: se Brasilien | Wied's Tyrant-Manakin |
| Goldhaubpipra | <i>Neopelma chrysolophum</i> | Pinto, 1944 | SA: se Brasilien | Serra do Mar Tyrant-Manakin |
| | <i>Chloropipo</i> | Cabanis & Heine, 1860 | | |
| Goldkappenpipra | <i>Chloropipo flavicapilla</i> | (Sclater, PL, 1852) | SA: Kolumbien, Ecuador | Yellow-headed Manakin |
| Einfarbpipra | <i>Chloropipo unicolor</i> | Taczanowski, 1884 | SA: Ecuador, Peru | Jet Manakin |
| | <i>Antilophia</i> | Reichenbach, 1850 | | |
| Weißbauchpipra | <i>Antilophia bokermanni</i> | Coelho & Silva, W, 1998 | SA: ne Brasilien | Araripe Manakin |
| Schwarzbauchpipra | <i>Antilophia galeata</i> | (Lichtenstein, MHC, 1823) | SA: e Bolivien bis z Brasilien und s bis e Paraguay und se Brasilien | Helmeted Manakin |
| | <i>Chiroxiphia</i> | Cabanis, 1847 | | |
| Langschwanzpipra | <i>Chiroxiphia linearis</i> | (Bonaparte, 1838) | MA: s Mexiko bis nw Costa Rica | Long-tailed Manakin |
| Lanzettschwanzpipra | <i>Chiroxiphia lanceolata</i> | (Wagler, 1830) | MA, SA: sw Costa Rica bis n Venezuela | Lance-tailed Manakin |
| Prachtpipra | <i>Chiroxiphia pareola</i> | (Linnaeus, 1766) | SA: Amazonien, e Brasilien | Blue-backed Manakin |
| | <i>C. p. atlantica</i> | Dalmas, 1900 | Tobago | |
| | <i>C. p. pareola</i> | (Linnaeus, 1766) | e Venezuela, die Guyanas und ne, e Brasilien | |
| | <i>C. p. regina</i> | Sclater, PL, 1856 | e Peru, w Brasilien und n Bolivien | |
| | <i>C. p. napensis</i> | Miller, W, 1908 | se Kolumbien, e Ecuador und ne Peru | |
| Yungaspipra | <i>Chiroxiphia boliviana</i> | Allen, JA, 1889 | SA: s Peru bis s Bolivien | Yungas Manakin |
| Blaubrustpipra | <i>Chiroxiphia caudata</i> | (Shaw, 1793) | SA: s, se Brasilien bis e Paraguay und ne Argentinien | Blue Manakin |
| | <i>Ilicura</i> | Reichenbach, 1850 | | |
| Rotbürzelpipra | <i>Ilicura militaris</i> | (Shaw, 1809) | SA: se Brasilien | Pin-tailed Manakin |
| | <i>Masius</i> | Bonaparte, 1850 | | |
| Goldschwingenpipra | <i>Masius chrysopterus</i> | (Lafresnaye, 1843) | SA: nw Venezuela bis n Peru | Golden-winged Manakin |
| | <i>M. c. bellus</i> | Hartert, EJO & Hellmayr, 1903 | w Kolumbien | |
| | <i>M. c. pax</i> | Meyer de Schauensee, 1952 | se Kolumbien und e Ecuador | |
| | <i>M. c. coronulatus</i> | Sclater, PL, 1860 | sw Kolumbien und w Ecuador | |
| | <i>M. c. chrysopterus</i> | (Lafresnaye, 1843) | z Kolumbien bis nw Venezuela | |
| | <i>M. c. peruvianus</i> | Carriker, 1934 | s Ecuador und n Peru | |
| | <i>Corapipo</i> | Bonaparte, 1854 | | |
| Weißblatzpipra | <i>Corapipo gutturalis</i> | (Linnaeus, 1766) | SA: Tepuis, ne Amazonien | White-throated Manakin |
| Weißkragenpipra | <i>Corapipo altera</i> | Hellmayr, 1906 | MA, SA: Honduras bis Kolumbien | White-ruffed Manakin |
| | <i>C. a. altera</i> | Hellmayr, 1906 | karibische Hänge von e Honduras bis Panama und nw Kolumbien | |
| | <i>C. a. heteroleuca</i> | Hellmayr, 1910 | sw Costa Rica und w Panama | |
| Weißkehlpipra | <i>Corapipo leucorrhoea</i> | (Sclater, PL, 1863) | SA: n Kolumbien, nw Venezuela | White-bibbed Manakin |
| | <i>Xenopipo</i> | Cabanis, 1847 | | |
| Tepuipipra | <i>Xenopipo uniformis</i> | (Salvin & Godman, 1884) | SA: n Amazonien | Olive Manakin |
| | <i>X. u. duidae</i> | (Chapman, 1929) | s Venezuela | |
| | <i>X. u. uniformis</i> | (Salvin & Godman, 1884) | w Guyana und n Brasilien | |
| Schwarzpipra | <i>Xenopipo atronitens</i> | Cabanis, 1847 | SA: Amazonien | Black Manakin |
| | <i>Cryptopipo</i> | Ohlson, Fjeldså & Ericson, 2013 | | |
| Grünpipra | <i>Cryptopipo holochlora</i> | (Sclater, PL, 1888) | MA, SA: e Panama bis se Peru | Green Manakin |
| | <i>C. h. suffusa</i> | (Griscom, 1932) | e Panama und nw Kolumbien | |
| | <i>C. h. litae</i> | (Hellmayr, 1906) | w Kolumbien und w Ecuador | |
| | <i>C. h. holochlora</i> | (Sclater, PL, 1888) | e Kolumbien und e Ecuador bis e Peru | |
| | <i>C. h. viridior</i> | (Chapman, 1924) | se Peru | |
| | <i>Lepidothrix</i> | Bonaparte, 1854 | | |
| Samtpipra | <i>Lepidothrix velutina</i> | (Berlepsch, 1883) | MA, SA: Costa Rica bis nw Ecuador | Velvety Manakin |
| | <i>L. v. velutina</i> | (Berlepsch, 1883) | sw Costa Rica und w Panama | |
| | <i>L. v. minuscula</i> | (Todd, 1919) | e Panama bis nw Ecuador | |
| Blauscheitelpipra | <i>Lepidothrix coronata</i> | (Spix, 1825) | SA: w Amazonien | Blue-capped Manakin |
| | <i>L. c. caquetae</i> | (Meyer de Schauensee, 1953) | z Kolumbien | |
| | <i>L. c. carbonata</i> | (Todd, 1925) | sz, se Kolumbien, s Venezuela, ne Peru und nw Brasilien | |
| | <i>L. c. coronata</i> | (Spix, 1825) | e Ecuador, ne Peru und w amazonisches Brasilien | |
| | <i>L. c. caelestipileata</i> | (Goeldi, 1905) | se Peru und w amazonisches Brasilien | |
| | <i>L. c. exquisita</i> | (Hellmayr, 1905) | ez Peru | |
| | <i>L. c. regalis</i> | (Bond, J & Meyer de Schauensee, 1940) | n Bolivien | |
| Weißbürzelpipra | <i>Lepidothrix nattereri</i> | (Sclater, PL, 1865) | SA: sz Amazonien | Snow-capped Manakin |
| | <i>L. n. nattereri</i> | (Sclater, PL, 1865) | sz amazonisches Brasilien | |
| | <i>L. n. gracilis</i> | (Hellmayr, 1903) | se amazonisches Brasilien, ne Bolivien | |
| Gelbscheitelpipra | <i>Lepidothrix vilasboasi</i> | (Sick, 1959) | SA: z Brasilien | Golden-crowned Manakin |
| Opalscheitelpipra | <i>Lepidothrix iris</i> | (Schinz, 1851) | SA: se Amazonien | Opal-crowned Manakin |
| | <i>L. i. eucephala</i> | (Todd, 1928) | nz Brasilien s des Amazonas | |
| | <i>L. i. iris</i> | (Schinz, 1851) | ne Brasilien s des Amazonas | |
| Orangebauchpipra | <i>Lepidothrix suavisissima</i> | (Salvin & Godman, 1882) | SA: n Amazonien | Orange-bellied Manakin |
| Weißstirnpipra | <i>Lepidothrix serena</i> | (Linnaeus, 1766) | SA: ne Amazonien | White-fronted Manakin |
| Blaubürzelpipra | <i>Lepidothrix isidorei</i> | (Sclater, PL, 1852) | SA: Kolumbien bis Peru | Blue-rumped Manakin |
| | <i>L. i. isidorei</i> | (Sclater, PL, 1852) | z Kolumbien bis e Ecuador | |

| | | | | |
|-----------------------------|---|---|--|-------------------------|
| Blaukappenpipra | <i>L. i. leucopygia</i> Lepidothrix coeruleocapilla Heterocercus | (Hellmayr, 1903) (Tschudi, 1844) Sclater, PL, 1862 | n Peru SA: Peru | Cerulean-capped Manakin |
| Orangescheitelpipra | Heterocercus aurantiivertex | Sclater, PL & Salvin, 1880 | SA: e Ecuador, n Peru | Orange-crested Manakin |
| Grauwangenpipra | Heterocercus flavivertex | Pelzeln, 1868 | SA: nz Amazonien | Yellow-crested Manakin |
| Schwarzkopfpipra | Heterocercus linteatus Manacus | (Strickland, 1850) Brisson, 1760 | SA: s Amazonien | Flame-crested Manakin |
| Weißbrustpipra | Manacus manacus <i>M. m. abditivus</i> <i>M. m. flaveolus</i> <i>M. m. bangsi</i> <i>M. m. interior</i> <i>M. m. trinitatis</i> <i>M. m. umbrosus</i> <i>M. m. manacus</i> <i>M. m. leucochlamys</i> <i>M. m. maximus</i> <i>M. m. expectatus</i> <i>M. m. longibarbatus</i> <i>M. m. purissimus</i> <i>M. m. gutturosus</i> <i>M. m. purus</i> <i>M. m. subpurus</i> | Bangs, 1899 Cassin, 1852 Chapman, 1914 Chapman, 1914 (Hartert, EJO, 1912) Friedmann, 1944 (Linnaeus, 1766) Chapman, 1914 Chapman, 1924 Gyldenstolpe, 1941 Zimmer, JT, 1936 Todd, 1928 (Desmarest, 1806) Bangs, 1899 Cherrie & Reichenberger, 1923 | SA: weit verbreitet n Kolumbien z Kolumbien sw Kolumbien und nw Ecuador e Kolumbien, nw, sz Venezuela, e Ecuador, n Peru und nw Brasilien Trinidad z Amazonas (s Venezuela) s Venezuela, die Guyanas und ne Brasilien nw Ecuador sw Ecuador ne Peru und w Brasilien ne Brasilien s des Amazonas e Brasilien se Brasilien, e Paraguay und ne Argentinien nz Brasilien s des Amazonas sw Brasilien | White-bearded Manakin |
| Weißbandpipra | Manacus candei | (Parzudaki, 1841) | MA: se Mexiko bis w Panama | White-collared Manakin |
| Goldbandpipra | Manacus vitellinus <i>M. v. vitellinus</i> <i>M. v. amitinus</i> <i>M. v. milleri</i> <i>M. v. viridiventris</i> | (Gould, 1843) (Gould, 1843) Wetmore, 1959 Chapman, 1915 Griscom, 1929 | MA, SA: Panama und Kolumbien e Panama und nw Kolumbien Escudo de Veraguas (vor n Panama) n Kolumbien w Kolumbien | Golden-collared Manakin |
| Orangebandpipra | Manacus aurentiacus Pipra | (Salvin, 1870) Linnaeus, 1764 | MA: Costa Rica, Panama | Orange-collared Manakin |
| Rothaubenpipra | Pipra aureola <i>P. a. aureola</i> <i>P. a. borbae</i> <i>P. a. aurantiicollis</i> <i>P. a. flavicollis</i> | (Linnaeus, 1758) (Linnaeus, 1758) Zimmer, JT, 1936 Todd, 1925 Sclater, PL, 1852 | SA: ne, e Amazonien ne Venezuela, die Guyanas und ne Brasilien w Brasilien entlang des Rio Madeira nz Brasilien sw amazonisches Brasilien | Crimson-hooded Manakin |
| Fadenpipra | Pipra filicauda <i>P. f. subpallida</i> <i>P. f. filicauda</i> | Spix, 1825 (Todd, 1928) Spix, 1825 | SA: nw Amazonien e Kolumbien und nw Venezuela e Ecuador, s Venezuela, ne Peru und w amazonisches Brasilien | Wire-tailed Manakin |
| Schwanzbindenpipra | Pipra fasciicauda <i>P. f. calamae</i> <i>P. f. saturata</i> <i>P. f. purusiana</i> <i>P. f. fasciicauda</i> <i>P. f. scarlatina</i> Machaeropterus | Hellmayr, 1906 Hellmayr, 1910 Zimmer, JT, 1936 Snethlage, E, 1907 Hellmayr, 1906 Hellmayr, 1915 Bonaparte, 1854 | SA: z wz Brasilien n Peru e Peru und w amazonisches Brasilien se Peru bis z Bolivien z, s Brasilien, n Bolivien, se Paraguay und ne Argentinien | Band-tailed Manakin |
| Keulenschwingenpipra | Machaeropterus deliciosus | (Sclater, PL, 1860) | SA: sw Kolumbien bis w Ecuador | Club-winged Manakin |
| Streifenbauchpipra | Machaeropterus regulus | (Hahn, 1819) | SA: se Brasilien | Kinglet Manakin |
| Rotbrustpipra | Machaeropterus striolatus <i>M. s. antioquiae</i> <i>M. s. striolatus</i> <i>M. s. obscuristriatus</i> <i>M. s. zulianus</i> <i>M. s. aureopectus</i> | (Bonaparte, 1838) Chapman, 1924 (Bonaparte, 1838) Phelps, WH & Gilliard, 1941 Phelps, WH & Phelps, WH Jr, 1952 Phelps, WH & Gilliard, 1941 | SA: w, nw Amazonien w, z Kolumbien e Kolumbien, e Ecuador, e Peru und w amazonisches Brasilien nw Venezuela w Venezuela se Venezuela und w Guyana | Striolated Manakin |
| Gelbbrustpipra | Machaeropterus eckelberryi | Lane, Kratter & O'Neill, 2017 | SA: nw Peru; Cordillera Azul und Hügel des oberen Río-Mayo-Tals der Departments San Martín und Loreto oberhalb 500 m | Painted Manakin |
| Feuerkopfpipra | Machaeropterus pyrocephalus <i>M. p. pallidiceps</i> <i>M. p. pyrocephalus</i> Pseudopipra | (Sclater, PL, 1852) Zimmer, JT, 1936 (Sclater, PL, 1852) Kirwan, David, N, Gregory, S, Jobling, Steinheimer & Brito, 2016 | SA: Amazonien s Venezuela und extremes n Brasilien e Peru und n Bolivien bis ne, z Brasilien | Fiery-capped Manakin |
| Weißscheitelpipra | Pseudopipra pipra <i>P. p. anthracina</i> <i>P. p. bolivari</i> <i>P. p. minima</i> <i>P. p. unica</i> <i>P. p. pipra</i> <i>P. p. coracina</i> <i>P. p. discolor</i> <i>P. p. pygmaea</i> <i>P. p. occulta</i> <i>P. p. comata</i> <i>P. p. microlopha</i> <i>P. p. separabilis</i> <i>P. p. cephalucos</i> | (Linnaeus, 1758) (Ridgway, 1906) (Meyer de Schauensee, 1950) (Chapman, 1917) (Meyer de Schauensee, 1945) (Linnaeus, 1758) (Sclater, PL, 1856) (Zimmer, JT, 1936) (Zimmer, JT, 1936) (Zimmer, JT, 1936) (Berlepsch & Stolzmann, 1894) (Zimmer, JT, 1929) (Zimmer, JT, 1936) (Thunberg, 1822) | MA, SA: Costa Rica über Amazonien und se Brasilien Costa Rica und w Panama nw Kolumbien w Kolumbien nz, s Kolumbien e Kolumbien, Venezuela, die Guyanas und n Brasilien z Kolumbien, nw Venezuela, e Ecuador und n Peru ne Peru Rio Huallaga (ne Peru) nz Peru sz Peru e Peru und w amazonisches Brasilien se amazonisches Brasilien se Brasilien | White-crowned Manakin |

| | | | | |
|------------------------------------|------------------------------------|-----------------------------------|---|------------------------------------|
| Rotschopfpipra | <i>Ceratopipra</i> | Bonaparte, 1854 | SA: n Amazonien | Scarlet-horned Manakin |
| Gelbhosenpipra | <i>Ceratopipra cornuta</i> | (Spix, 1825) | MA, SA: se Mexiko bis w Ecuador | Red-capped Manakin |
| | <i>Ceratopipra mentalis</i> | (Sclater, PL, 1857) | se Mexiko bis e Costa Rica | |
| | <i>C. m. mentalis</i> | (Bangs, 1901) | w Costa Rica und w Panama | |
| | <i>C. m. ignifera</i> | (Hartert, EJO, 1898) | e Panama, w Kolumbien und nw Ecuador | |
| Rundschwanzpipra | <i>Ceratopipra chloromeros</i> | (Tschudi, 1844) | SA: sw Amazonien | Round-tailed Manakin |
| Gelbkopfpipra | <i>Ceratopipra erythrocephala</i> | (Linnaeus, 1758) | MA, SA: Panama, n SA, n Amazonien | Golden-headed Manakin |
| | <i>C. e. erythrocephala</i> | (Linnaeus, 1758) | e Panama, n Kolumbien, Venezuela, Trinidad, die Guyanas und n Brasilien | |
| | <i>C. e. berlepschi</i> | (Ridgway, 1906) | e, se Kolumbien, e Ecuador, ne Peru und nw Brasilien | |
| Rotkopfpipra | <i>Ceratopipra rubrocapilla</i> | (Temminck, 1821) | SA: s Amazonien, se Brasilien | Red-headed Manakin |
| Bekarden | 45 Familie Tityridae | | | Tityras, Becards, Sharpbill |
| | <i>Oxyruncus</i> | Temminck, 1820 | | |
| Flammenkopfbekarde | <i>Oxyruncus cristatus</i> | Swainson, 1821 | SA: weit verbreitet | Sharpbill |
| | <i>O. c. frater</i> | (Sclater, PL & Salvin, 1868) | Costa Rica und w Panama | |
| | <i>O. c. brooksi</i> | Bangs & Barbour, 1922 | e Panama | |
| | <i>O. c. hypoglaucus</i> | (Salvin & Godman, 1883) | se Venezuela, die Guyanas und ne, nz Brasilien | |
| | <i>O. c. cristatus</i> | Swainson, 1821 | se Brasilien, e Paraguay und ne Argentinien | |
| Schuppenbrust-Kronenbekarde | <i>Onychorhynchus</i> | Fischer von Waldheim, 1810 | | |
| | <i>Onychorhynchus coronatus</i> | (Müller, PLS, 1776) | SA: Amazonien | Amazonian Royal Flycatcher |
| | <i>O. c. castelnaui</i> | Deville, 1849 | w Amazonien | |
| | <i>O. c. coronatus</i> | (Müller, PLS, 1776) | e Venezuela, die Guyanas und n Brasilien | |
| Fleckenbrust-Kronenbekarde | <i>Onychorhynchus mexicanus</i> | (Sclater, PL, 1857) | MA, SA: s Mexiko bis nw Venezuela | Northern Royal Flycatcher |
| | <i>O. m. mexicanus</i> | (Sclater, PL, 1857) | se Mexiko bis Panama | |
| | <i>O. m. fraterculus</i> | Bangs, 1902 | ne Kolumbien bis nw Venezuela | |
| Gelbbrust-Kronenbekarde | <i>Onychorhynchus occidentalis</i> | (Sclater, PL, 1860) | SA: w Ecuador, nw Peru | Pacific Royal Flycatcher |
| Orangebrust-Kronenbekarde | <i>Onychorhynchus swainsoni</i> | (Pelzeln, 1858) | SA: se Brasilien | Atlantic Royal Flycatcher |
| | <i>Myiobius</i> | Gray, GR, 1839 | | |
| Gebirgsbekarde | <i>Myiobius villosus</i> | Sclater, PL, 1860 | MA, SA: Panama, w Venezuela bis nw Bolivien | Tawny-breasted Myiobius |
| | <i>M. v. villosus</i> | Sclater, PL, 1860 | e Panama, w Kolumbien und w Ecuador | |
| | <i>M. v. schaeferi</i> | Aveledo & Pons, 1952 | n Kolumbien und nw Venezuela | |
| | <i>M. v. clarus</i> | Zimmer, JT, 1939 | e Ecuador und e Peru | |
| | <i>M. v. peruvianus</i> | Todd, 1922 | se Peru und nw Bolivien | |
| Schwefelbürzelbekarde | <i>Myiobius sulphureipygius</i> | (Sclater, PL, 1857) | MA, SA: se Mexiko bis w Ecuador | Sulphur-rumped Myiobius |
| | <i>M. s. sulphureipygius</i> | (Sclater, PL, 1857) | se Mexiko bis Honduras | |
| | <i>M. s. aureatus</i> | Bangs, 1908 | s Honduras bis w Ecuador | |
| Gelbbauchbekarde | <i>Myiobius barbatus</i> | (Gmelin, JF, 1789) | SA: Amazonien | Whiskered Myiobius |
| | <i>M. b. semiflavus</i> | Todd, 1919 | ez Kolumbien | |
| | <i>M. b. barbatus</i> | (Gmelin, JF, 1789) | se Kolumbien bis n Peru, s Venezuela, die Guyanas und n Brasilien | |
| | <i>M. b. amazonicus</i> | Todd, 1925 | e Peru und w Brasilien | |
| | <i>M. b. insignis</i> | Zimmer, JT, 1939 | ne Brasilien s des Amazonas | |
| | <i>M. b. mastacalis</i> | (Wied-Neuwied, M, 1821) | se Brasilien | |
| Schwartzschwanzbekarde | <i>Myiobius atricaudus</i> | Lawrence, 1863 | MA, SA: Costa Rica bis Ecuador, e Brasilien | Black-tailed Myiobius |
| | <i>M. a. atricaudus</i> | Lawrence, 1863 | sw Costa Rica, Panama und w Kolumbien | |
| | <i>M. a. portovela</i> | Chapman, 1924 | w Ecuador und nw Peru | |
| | <i>M. a. modestus</i> | Todd, 1912 | e Venezuela | |
| | <i>M. a. adjacens</i> | Zimmer, JT, 1939 | s Kolumbien, e Ecuador, e Peru und w Brasilien | |
| | <i>M. a. connectens</i> | Zimmer, JT, 1939 | ne Brasilien s des Amazonas | |
| | <i>M. a. snethlagei</i> | Hellmayr, 1927 | küstennahes ne, e Brasilien | |
| | <i>M. a. ridgwayi</i> | Berlepsch, 1888 | se Brasilien | |
| Rotschwanzbekarde | <i>Terenotriccus</i> | Ridgway, 1905 | | |
| | <i>Terenotriccus erythrurus</i> | (Cabanis, 1847) | MA, SA: se Mexiko bis Amazonien | Ruddy-tailed Flycatcher |
| | <i>T. e. fulvularis</i> | (Salvin & Godman, 1889) | se Mexiko bis n Venezuela, w Kolumbien und nw Ecuador | |
| | <i>T. e. signatus</i> | Zimmer, JT, 1939 | e Kolumbien, e Ecuador, e Peru und w Brasilien | |
| | <i>T. e. venezuelensis</i> | Zimmer, JT, 1939 | e Kolumbien, s Venezuela und nw Brasilien | |
| | <i>T. e. erythrurus</i> | (Cabanis, 1847) | e Venezuela, die Guyanas und ne Brasilien n des Amazonas | |
| | <i>T. e. hellmayri</i> | (Snethlage, E, 1907) | ne Brasilien s des Amazonas | |
| | <i>T. e. purusianus</i> | (Parkes & Panza, 1993) | Rio Purús-Region von W Brasilien | |
| | <i>T. e. amazonus</i> | Zimmer, JT, 1939 | nz Brasilien s des Amazonas | |
| | <i>T. e. brunneifrons</i> | Hellmayr, 1927 | e Peru, sw Brasilien und n, w Bolivien | |
| Schwartzkappenbekarde | <i>Tityra</i> | Vieillot, 1816 | | |
| | <i>Tityra inquisitor</i> | (Lichtenstein, MHC, 1823) | MA, SA: e Mexiko bis ne Argentinien | Black-crowned Tityra |
| | <i>T. i. fraserii</i> | (Kaup, 1852) | se Mexiko bis z Panama | |
| | <i>T. i. albitorques</i> | Du Bus de Gisignies, 1847 | e Panama bis nw Brasilien und über w Kolumbien und w Ecuador bis z Peru und nw Bolivien | |
| | <i>T. i. buckleyi</i> | Salvin & Godman, 1890 | se Kolumbien und e Ecuador | |
| | <i>T. i. erythrognys</i> | (Selby, 1826) | e Kolumbien, Venezuela, die Guyanas und ne Brasilien | |
| | <i>T. i. pelzelni</i> | Salvin & Godman, 1890 | n, e Bolivien bis z Brasilien | |
| | <i>T. i. inquisitor</i> | (Lichtenstein, MHC, 1823) | e, se Brasilien, e Paraguay und ne Argentinien | |
| Schwartznackebekarde | <i>Tityra cayana</i> | (Linnaeus, 1766) | SA: weit verbreitet | Black-tailed Tityra |
| | <i>T. c. cayana</i> | (Linnaeus, 1766) | Kolumbien bis n Bolivien, n Brasilien, die Guyanas und Trinidad | |
| "Weißbrückenbekarde" | <i>T. c. braziliensis</i> | (Swainson, 1838) | e, s Brasilien, e Paraguay und ne Argentinien | |
| Weißnackebekarde | <i>Tityra semifasciata</i> | (Spix, 1825) | MA, SA: Mexiko bis ne Argentinien | Masked Tityra |

| | | | | |
|--------------------------------|--|---|--|---------------------------|
| | <i>T. s. hannumi</i> | Van Rossem & Hachisuka, 1937 | nw Mexiko | |
| | <i>T. s. griseiceps</i> | Ridgway, 1888 | w Mexiko | |
| | <i>T. s. deses</i> | Bangs, 1915 | se Mexiko | |
| | <i>T. s. personata</i> | Jardine & Selby, 1827 | e, s Mexiko bis nz Nicaragua | |
| | <i>T. s. costaricensis</i> | Ridgway, 1906 | se Honduras bis z Panama | |
| | <i>T. s. columbiana</i> | Ridgway, 1906 | e Panama, Kolumbien und w Venezuela | |
| | <i>T. s. nigriceps</i> | Allen, JA, 1888 | sw Kolumbien und w Ecuador | |
| | <i>T. s. semifasciata</i> | (Spix, 1825) | amazonisches Brasilien hauptsächlich s des Amazonas, ne Paraguay und ne Argentinien | |
| | <i>T. s. fortis</i> | Berlepsch & Stolzmann, 1896 | se Kolumbien bis se Peru, n Bolivien und w Brasilien | |
| Rostbekarde | <i>Schiffornis</i> <i>Schiffornis major</i> | Bonaparte, 1854 des Murs, 1856 | SA: z, w Amazonien | Varzea Schiffornis |
| | <i>S. m. duidae</i> | Zimmer, JT, 1936 | s Venezuela | |
| | <i>S. m. major</i> | des Murs, 1856 | s Kolumbien, e Ecuador, w, z amazonisches Brasilien, e Peru und n Bolivien | |
| Guyanabekarde | <i>Schiffornis olivacea</i> | (Ridgway, 1906) | SA: se Venezuela, Guyana (auch Guyanas?) und nz Brasilien | Guianan Schiffornis |
| Trauerbekarde | <i>Schiffornis veraepacis</i> | (Sclater, PL & Salvin, 1860) | MA, SA: se Mexiko bis w Kolumbien und Ecuador | Northern Schiffornis |
| | <i>S. v. veraepacis</i> | (Sclater, PL & Salvin, 1860) | se Mexiko bis s Costa Rica | |
| | <i>S. v. dumicola</i> | (Bangs, 1903) | w Panama | |
| | <i>S. v. rosenbergi</i> | (Hartert, EJO, 1898) | w Kolumbien und w Ecuador | |
| | <i>S. v. acrolophites</i> | Wetmore, 1972 | Hochland extremes e Panama und nw Kolumbien | |
| Braunrückenbekarde | <i>Schiffornis aenea</i> | Zimmer, JT, 1936 | SA: z Ecuador und n Peru | Foothill Schiffornis |
| Rostflügelbekarde | <i>Schiffornis stenorhyncha</i> | (Sclater, PL & Salvin, 1869) | MA, SA: Panama bis n Kolumbien und n Venezuela | Russet-winged Schiffornis |
| | <i>S. s. panamensis</i> | Hellmayr, 1929 | Flachland von z, e Panama und nw Kolumbien | |
| | <i>S. s. stenorhyncha</i> | (Sclater, PL & Salvin, 1869) | ne Kolumbien und n Venezuela | |
| Drosselbekarde | <i>Schiffornis turdina</i> | (Wied-Neuwied, M, 1831) | MA, SA: (e Guyanas?) und s Venezuela über Amazonien und e Brasilien | Brown-winged Schiffornis |
| | <i>S. t. amazonum</i> | (Sclater, PL, 1861) | s Venezuela, e Peru und w Brasilien | |
| | <i>S. t. wallacii</i> | (Sclater, PL & Salvin, 1867) | (Suriname und Französisch-Guayana?) und ne Brasilien | |
| | <i>S. t. steinbachi</i> | Todd, 1928 | se Peru und n Bolivien | |
| | <i>S. t. intermedia</i> | Pinto, 1954 | e Brasilien | |
| | <i>S. t. turdina</i> | (Wied-Neuwied, M, 1831) | se Brasilien | |
| Olivbekarde | <i>Schiffornis virescens</i> | (Lafresnaye, 1838) | SA: se, s Brasilien, e Paraguay und ne Argentinien | Greenish Schiffornis |
| | <i>Laniocera</i> | Lesson, RP, 1841 | | |
| Rötelbekarde | <i>Laniocera rufescens</i> | (Sclater, PL, 1858) | MA, SA: se Mexiko bis Ecuador | Speckled Mourner |
| | <i>L. r. rufescens</i> | (Sclater, PL, 1858) | se Mexiko bis nw Kolumbien | |
| | <i>L. r. tertia</i> | (Hartert, EJO, 1902) | sw Kolumbien und nw Ecuador | |
| | <i>L. r. griseigula</i> | Meyer de Schauensee, 1950 | nz Kolumbien | |
| Tropfenflügelbekarde | <i>Laniocera hypopyrra</i> | (Vieillot, 1817) | SA: Amazonien, se Brasilien | Cinereous Mourner |
| | <i>Iodopleura</i> | Lesson, RP, 1839 | | |
| Fahlkehl-Zwergbekarde | <i>Iodopleura pipra</i> | (Lesson, RP, 1831) | SA: e, se Brasilien | Buff-throated Purpletuft |
| | <i>I. p. leucopygia</i> | Salvin, 1885 | küstennahes e Brasilien | |
| | <i>I. p. pipra</i> | (Lesson, RP, 1831) | küstennahes se Brasilien | |
| Braunkopf-Zwergbekarde | <i>Iodopleura fusca</i> | (Vieillot, 1817) | SA: e Venezuela, die Guyanas und ne Brasilien | Dusky Purpletuft |
| Weißbrauen-Zwergbekarde | <i>Iodopleura isabellae</i> | Parzudaki, 1847 | SA: Amazonien | White-browed Purpletuft |
| | <i>Laniisoma</i> | Swainson, 1832 | | |
| Wellenbauchbekarde | <i>Laniisoma elegans</i> | (Thunberg, 1823) | SA: se Brasilien | Brazilian Laniisoma |
| Gelbkehlbekarde | <i>Laniisoma buckleyi</i> | (Sclater, PL & Salvin, 1880) | SA: Venezuela bis Bolivien | Andean Laniisoma |
| | <i>L. b. venezuelense</i> | Phelps, WH & Gilliard, 1941 | ne Kolumbien und nw Venezuela | |
| | <i>L. b. buckleyi</i> | (Sclater, PL & Salvin, 1880) | e Ecuador und e Peru | |
| | <i>L. b. cadwaladeri</i> | Carriker, 1935 | nw Bolivien | |
| Kappenbekarde | <i>Xenopsaris</i> <i>Xenopsaris albinucha</i> | Ridgway, 1891 (Burmeister, 1869) | SA: n, e Brasilien bis n Argentinien | White-naped Xenopsaris |
| | <i>X. a. minor</i> | Hellmayr, 1920 | z, wz Venezuela | |
| | <i>X. a. albinucha</i> | (Burmeister, 1869) | z Bolivien bis e Brasilien, Paraguay und ne Argentinien; auch s Guyana und n Brasilien | |
| Gelbbrustbekarde | <i>Pachyramphus</i> <i>Pachyramphus viridis</i> | Gray, GR, 1839 (Vieillot, 1816) | SA: n, e, z | Green-backed Becard |
| "Grünwangenbekarde" | <i>P. v. griseigularis</i> | Salvin & Godman, 1883 | e Venezuela, nw Guyana und ne Brasilien entlang des Amazonas | |
| | <i>P. v. viridis</i> | (Vieillot, 1816) | e Bolivien bis e, s Brasilien, Paraguay und n Argentinien | |
| Gelbwangenbekarde | <i>Pachyramphus xanthogenys</i> | Salvadori & Festa, 1898 | SA: s Kolumbien bis Peru | Yellow-cheeked Becard |
| | <i>P. x. xanthogenys</i> | Salvadori & Festa, 1898 | s Kolumbien, e Ecuador | |
| | <i>P. x. peruanus</i> | Hartert, EJO & Goodson, 1917 | z Peru | |
| Wellenbekarde | <i>Pachyramphus versicolor</i> | (Hartlaub, 1843) | MA, SA: Costa Rica bis nw Bolivien | Barred Becard |
| | <i>P. v. costaricensis</i> | Bangs, 1908 | Costa Rica und w Panama | |
| | <i>P. v. versicolor</i> | (Hartlaub, 1843) | Kolumbien und w Venezuela bis se Ecuador | |
| | <i>P. v. meridionalis</i> | Carriker, 1934 | se Ecuador, Peru und nw Bolivien | |
| Schieferbekarde | <i>Pachyramphus spodiurus</i> | Sclater, PL, 1860 | SA: w Ecuador, nw Peru | Slaty Becard |
| Graubekarde | <i>Pachyramphus rufus</i> | (Boddaert, 1783) | MA, SA: Panama und n Südamerika, Amazonien | Cinereous Becard |
| | <i>P. r. rufus</i> | (Boddaert, 1783) | e Panama bis Kolumbien, die Guyanas und amazonisches und e Brasilien | |
| | <i>P. r. juruanus</i> | Gyldenstolpe, 1951 | se Ecuador, ne Peru und w Brasilien | |
| Graunackenbekarde | <i>Pachyramphus castaneus</i> | (Jardine & Selby, 1827) | SA: weit verbreitet | Chestnut-crowned Becard |
| | <i>P. c. saturatus</i> | Chapman, 1914 | se Kolumbien, e Ecuador, n Peru und nw Brasilien | |
| | <i>P. c. intermedius</i> | Berlepsch, 1879 | n Venezuela | |
| | <i>P. c. parui</i> | Phelps, WH & Phelps, WH Jr, 1949 | s Venezuela | |
| | <i>P. c. amazonus</i> | Zimmer, JT, 1936 | ne Brasilien | |

| | | | | |
|--|---|---|---|--|
| Zimtbekarde | <i>P. c. castaneus</i> <i>Pachyramphus cinnamomeus</i> <i>P. c. fulvidior</i> <i>P. c. cinnamomeus</i> <i>P. c. magdalenae</i> <i>P. c. badius</i> | (Jardine & Selby, 1827) Lawrence, 1861 Griscom, 1932 Lawrence, 1861 Chapman, 1914 Phelps, WH & Phelps, WH Jr, 1955 | se Brasilien, e Paraguay und ne Argentinien MA, SA: se Mexiko bis w Ecuador se Mexiko bis w Panama e Panama, w Kolumbien und w Ecuador n, e Kolumbien und nw Venezuela w Venezuela | Cinnamon Becard |
| Weißbindenbekarde | <i>Pachyramphus polychopterus</i> <i>P. p. similis</i> <i>P. p. cinereiventris</i> <i>P. p. dorsalis</i> <i>P. p. tenebrosus</i> <i>P. p. tristis</i> <i>P. p. nigriventris</i> <i>P. p. polychopterus</i> <i>P. p. spixii</i> | (Vieillot, 1818) Cherrie, 1891 Sclater, PL, 1862 Sclater, PL, 1862 Zimmer, JT, 1936 (Kaup, 1852) Sclater, PL, 1857 (Vieillot, 1818) (Swainson, 1838) | MA, SA: Guatemala bis Uruguay Guatemala bis nw Kolumbien n Kolumbien w Kolumbien und nw Ecuador se Kolumbien, e Ecuador und ne Peru ne Kolumbien, Venezuela, die Guyanas, ne Brasilien und Trinidad e Kolumbien und s Venezuela über w Brasilien bis e Peru und n Bolivien e Brasilien e Bolivien bis e, se Brasilien, Uruguay, n Argentinien und Paraguay | White-winged Becard |
| Streifenrückenbekarde | <i>Pachyramphus marginatus</i> <i>P. m. nanus</i> <i>P. m. marginatus</i> | (Lichtenstein, MHC, 1823) Bangs & Penard, TE, 1921 (Lichtenstein, MHC, 1823) | SA: Amazonien, e Brasilien Kolumbien über die Guyanas und amazonisches Brasilien bis e Ecuador, e Peru und n Bolivien e Brasilien | Black-capped Becard |
| Graurückenbekarde | <i>Pachyramphus albogriseus</i> <i>P. a. ornatus</i> <i>P. a. coronatus</i> <i>P. a. albogriseus</i> <i>P. a. guayaquilensis</i> <i>P. a. salvini</i> | Sclater, PL, 1857 Cherrie, 1891 Phelps, WH & Phelps, WH Jr, 1953 Sclater, PL, 1857 Zimmer, JT, 1936 Richmond, 1899 | MA, SA: Costa Rica bis n Venezuela und z Peru Costa Rica und w Panama Sierra Nevada de Santa Marta und Sierra de Perijá (ne Kolumbien und nw Venezuela) nz, e Kolumbien bis n Venezuela w Ecuador e Ecuador bis z Peru | Black-and-white Becard |
| Schwarzrückenbekarde "Westmexikobekarde" | <i>Pachyramphus major</i> <i>P. m. uropygialis</i> <i>P. m. major</i> <i>P. m. matudai</i> <i>P. m. itzensis</i> <i>P. m. australis</i> | (Cabanis, 1847) Nelson, 1899 (Cabanis, 1847) Phillips, AR, 1966 Nelson, 1901 Miller, W & Griscom, 1925 | MA: weit verbreitet w Mexiko e Mexiko s Mexiko und n Guatemala se Mexiko und Belize Guatemala bis Nicaragua | Grey-collared Becard |
| Weißbauchbekarde Einfarbbekarde | <i>Pachyramphus surinamus</i> <i>Pachyramphus homochrous</i> <i>P. h. homochrous</i> <i>P. h. quimarinus</i> <i>P. h. canescens</i> | (Linnaeus, 1766) Sclater, PL, 1859 Sclater, PL, 1859 (Meyer de Schauensee, 1950) (Chapman, 1912) | SA: ne Amazonien MA, SA: Panama bis n Venezuela und nw Peru z Panama bis nw Peru n Kolumbien ne Kolumbien und nw Venezuela | Glossy-backed Becard One-colored Becard |
| Rosensternbekarde Schopfbekarde | <i>Pachyramphus minor</i> <i>Pachyramphus validus</i> <i>P. v. audax</i> <i>P. v. validus</i> | (Lesson, RP, 1831) (Lichtenstein, MHC, 1823) (Cabanis, 1873) (Lichtenstein, MHC, 1823) | SA: Amazonien SA: e, z se Peru, Bolivien und nw Argentinien e Bolivien bis e, s Brasilien, Paraguay und ne Argentinien | Pink-throated Becard Crested Becard |
| Rosenkehlbekarde | <i>Pachyramphus aglaiae</i> <i>P. a. albiventris</i> <i>P. a. gravis</i> <i>P. a. yucatanensis</i> <i>P. a. insularis</i> <i>P. a. aglaiae</i> <i>P. a. sumichrasti</i> <i>P. a. hypophaeus</i> <i>P. a. latirostris</i> | (Lafresnaye, 1839) (Lawrence, 1867) (Van Rossem, 1938) (Ridgway, 1906) (Ridgway, 1887) (Lafresnaye, 1839) (Nelson, 1897) (Ridgway, 1891) Bonaparte, 1854 | MA: weit verbreitet se Arizona (sw USA) und w Mexiko s Texas (sz USA) und ne Mexiko Halbinsel Yucatán (se Mexiko) Marías-Inseln (vor w Mexiko) s Mexiko se Mexiko bis w Guatemala z Belize und Guatemala bis w Panama El Salvador bis nw Costa Rica | Rose-throated Becard |
| Jamaikabekarde | <i>Pachyramphus niger</i> | (Gmelin, JF, 1788) | NA: Jamaika | Jamaican Becard |
| Leierschwänze | 2 Familie Menuridae <i>Menura</i> | Latham, 1801 | | Lyrebirds |
| Braunrücken-Leierschwanz | <i>Menura alberti</i> | Bonaparte, 1850 | AU: äußeres se Queensland und äußeres ne New South Wales (e Australien) | Albert's Lyrebird |
| Graurücken-Leierschwanz | <i>Menura novaehollandiae</i> <i>M. n. edwardi</i> <i>M. n. novaehollandiae</i> <i>M. n. victoriae</i> | Latham, 1801 Chisholm, 1921 Latham, 1801 Gould, 1865 | AU: se Australien äußeres se Queensland und ne New South Wales (e Australien) ez bis se New South Wales (se Australien) äußeres se New South Wales bis s Victoria (se Australien) | Superb Lyrebird |
| Dickichtvögel | 2 Familie Atrichornithidae <i>Atrichornis</i> | Stejneger, 1885 | | Scrubbirds |
| Rostdickichtvogel | <i>Atrichornis rufescens</i> <i>A. r. rufescens</i> <i>A. r. ferrieri</i> | (Ramsay, EP, 1866) (Ramsay, EP, 1866) Schodde & Mason, IJ, 1999 | AU: ez Australien se Queensland und ne New South Wales (se Australien) ez New South Wales (se Australien) | Rufous Scrubbird |
| Lärmdickichtvogel | <i>Atrichornis clamosus</i> | (Gould, 1844) | AU: sw South Australia (sw Australien) | Noisy Scrubbird |
| Laubenvögel | 28 Familie Ptilonorhynchidae <i>Ailuroedus</i> | Cabanis, 1851 | | Bowerbirds |
| Ockerbauch-Laubenvogel | <i>Ailuroedus stonii</i> <i>A. s. stonii</i> <i>A. s. cinnamomeus</i> | Sharpe, 1876 Sharpe, 1876 Mees, 1964 | AU: s Wasserscheide von s und se Neuguinea se Neuguinea sw, se Neuguinea | Ochre-breasted Catbird |

| | | | | |
|-----------------------------|----------------------------------|----------------------------------|---|----------------------------------|
| Weißohr-Laubenvogel | <i>Ailuroedus buccoides</i> | (Temminck, 1836) | AU: Raja Ampat (nw von Neuguinea), Vogelkop-Halbinsel und Neck (nw Neuguinea) bis äußeres wz Neuguinea | White-eared Catbird |
| Braunscheitel-Laubenvogel | <i>Ailuroedus geislerorum</i> | Meyer, AB, 1891 | AU: Yapen (Inseln der Cenderawasih-Bucht, nw Neuguinea), n Flachland und n Wasserscheide von se Neuguinea | Tan-capped Catbird |
| | <i>A. g. geislerorum</i> | Meyer, AB, 1891 | nz Neuguinea | |
| | <i>A. g. molestus</i> | Rothschild & Hartert, EJO, 1929 | e Neuguinea | |
| Grünlaubenvogel | <i>Ailuroedus crassirostris</i> | (Paykull, 1815) | AU: se Queensland bis se New South Wales (e Australien) | Green Catbird |
| Tüpfellaubenvogel | <i>Ailuroedus maculosus</i> | Ramsay, EP, 1875 | AU: se Kap-York-Halbinsel, ne Queensland (ne Australien) | Spotted Catbird |
| Huonlaubenvogel | <i>Ailuroedus astigmaticus</i> | Mayr, 1931 | AU: montanes ne Neuguinea (Huon-Halbinsel) | Huon Catbird |
| Schwarzscheitel-Laubenvogel | <i>Ailuroedus melanocephalus</i> | Ramsay, EP, 1883 | AU: montanes se Neuguinea | Black-capped Catbird |
| Schwarzkehl-Laubenvogel | <i>Ailuroedus jobiensis</i> | Rothschild, 1895 | AU: montanes n Neuguinea | Northern Catbird |
| Arfaklaubenvogel | <i>Ailuroedus arfakianus</i> | Meyer, AB, 1874 | AU: Misool (Raja Ampat, nw von Neuguinea) und montane Vogelkop-Halbinsel (nw Neuguinea) | Arfak Catbird |
| | <i>A. a. misoliensis</i> | Mayr & Meyer de Schauensee, 1939 | Misool (Raja Ampat, nw von Neuguinea) | |
| | <i>A. a. arfakianus</i> | Meyer, AB, 1874 | montane Vogelkop-Halbinsel (nw Neuguinea) | |
| Schwarzohr-Laubenvogel | <i>Ailuroedus melanotis</i> | (Gray, GR, 1858) | AU: Aru-Inseln (sw von Neuguinea), s Neuguinea und ne Australien | Black-eared Catbird |
| | <i>A. m. facialis</i> | Mayr, 1936 | Südhänge des montanen wz Neuguinea | |
| | <i>A. m. melanotis</i> | (Gray, GR, 1858) | Aru-Inseln (sw von Neuguinea) und Trans-Fly (sz Neuguinea) | |
| | <i>A. m. joanae</i> | Mathews, 1941 | ne Kap-York-Halbinsel, ne Queensland (ne Australien) | |
| Zahnlaubenvogel | <i>Scenopoeetes</i> | Coues, 1891 | | |
| | <i>Scenopoeetes dentirostris</i> | (Ramsay, EP, 1876) | AU: montane se Kap-York-Halbinsel, ne Queensland (ne Australien) | Tooth-billed Bowerbird |
| Archboldlaubenvogel | <i>Archboldia</i> | Rand, 1940 | | |
| | <i>Archboldia papuensis</i> | Rand, 1940 | AU: montanes wz bis ez Neuguinea | Archbold's Bowerbird |
| | <i>A. p. papuensis</i> | Rand, 1940 | montanes wz Neuguinea | |
| | <i>A. p. sanfordi</i> | Mayr & Gilliard, 1950 | montanes ez Neuguinea | |
| Hüttenlaubenvogel | <i>Amblyornis</i> | Elliot, DG, 1872 | | |
| | <i>Amblyornis inornata</i> | (Schlegel, 1871) | AU: montane Vogelkop-Halbinsel und Neck (nw Neuguinea) | Vogelkop Bowerbird |
| Goldhauben-Laubenvogel | <i>Amblyornis macgregoriae</i> | De Vis, 1890 | AU: montanes wz bis ne (Adelbert-Gebirge) und se Neuguinea | MacGregor's Bowerbird |
| | <i>A. m. mayri</i> | Hartert, EJO, 1930 | montanes wz, z Neuguinea | |
| | <i>A. m. macgregoriae</i> | De Vis, 1890 | montanes ez bis ne (Adelbert-Gebirge) und se Neuguinea | |
| Saruwagedlaubenvogel | <i>Amblyornis germanus</i> | Rothschild, 1910 | AU: montane Huon-Halbinsel (ne Neuguinea) | Huon Bowerbird |
| Rothhauben-Laubenvogel | <i>Amblyornis subalaris</i> | Sharpe, 1884 | AU: unteres montanes se Neuguinea | Streaked Bowerbird |
| Gelbscheitel-Laubenvogel | <i>Amblyornis flavifrons</i> | Rothschild, 1895 | AU: Fojagebirge (nz Neuguinea) | Golden-fronted Bowerbird |
| Säulenlaubenvogel | <i>Prionodura</i> | De Vis, 1883 | | |
| | <i>Prionodura newtoniana</i> | De Vis, 1883 | AU: montane se Kap-York-Halbinsel, ne Queensland (ne Australien) | Golden Bowerbird |
| Goldlaubenvogel | <i>Sericulus</i> | Swainson, 1825 | | |
| | <i>Sericulus aureus</i> | (Linnaeus, 1758) | AU: montane Vogelkop-Halbinsel und Neck (nw Neuguinea) bis ez Neuguinea | Masked Bowerbird |
| Flammenlaubenvogel | <i>Sericulus ardens</i> | (D'Alberty & Salvadori, 1879) | AU: se Neuguinea | Flame Bowerbird |
| Rotscheitel-Laubenvogel | <i>Sericulus bakeri</i> | (Chapin, 1929) | AU: Adelbert-Gebirge (ne Neuguinea) | Fire-maned Bowerbird |
| Gelbnacken-Laubenvogel | <i>Sericulus chrysocephalus</i> | (Lewin, 1808) | AU: ez Queensland bis ez New South Wales (e Australien) | Regent Bowerbird |
| Seidenlaubenvogel | <i>Ptilonorhynchus</i> | Kuhl, 1820 | | |
| | <i>Ptilonorhynchus violaceus</i> | (Vieillot, 1816) | AU: e Australien | Satin Bowerbird |
| | <i>P. v. violaceus</i> | (Vieillot, 1816) | se Queensland bis se Victoria (se Australien) | |
| | <i>P. v. minor</i> | Campbell, AJ, 1912 | se Kap-York-Halbinsel, ne Queensland (ne Australien) | |
| Tropfenlaubenvogel | <i>Chlamydera</i> | Gould, 1837 | | |
| | <i>Chlamydera guttata</i> | Gould, 1862 | AU: w, z Australien | Western Bowerbird |
| | <i>C. g. guttata</i> | Gould, 1862 | wz Western Australia bis ez Northern Territory (w, z Australien) | |
| | <i>C. g. carteri</i> | Mathews, 1920 | North West Cape, wz Western Australia (wz Australien) | |
| Graulaubenvogel | <i>Chlamydera nuchalis</i> | (Jardine & Selby, 1830) | AU: n Australien | Great Bowerbird |
| | <i>C. n. nuchalis</i> | (Jardine & Selby, 1830) | ne Western Australia bis nw Queensland (nw bis nz Australien) | |
| | <i>C. n. orientalis</i> | Gould, 1879 | n Queensland einschließlich Kap-York-Halbinsel (ne Australien) | |
| Fleckenlaubenvogel | <i>Chlamydera maculata</i> | (Gould, 1837) | AU: Queensland (außer Kap-York-Halbinsel) und New South Wales (e, se Australien) | Spotted Bowerbird |
| Dreigang-Laubenvogel | <i>Chlamydera lauterbachii</i> | Reichenow, 1897 | AU: wz bis ne Neuguinea | Yellow-breasted Bowerbird |
| | <i>C. l. lauterbachii</i> | Reichenow, 1897 | nz, ne Neuguinea | |
| | <i>C. l. uniformis</i> | Rothschild, 1931 | wz bis ez Neuguinea | |
| Braunbauch-Laubenvogel | <i>Chlamydera cerviniventris</i> | Gould, 1850 | AU: Trans-Fly (sz Neuguinea), küstennahes ne, se Neuguinea und ne Kap-York-Halbinsel, ne Queensland (äußeres ne Australien) | Fawn-breasted Bowerbird |
| Baumrutscher | 7 Familie Climacteridae | | | Australasian Treecreepers |
| | <i>Cormobates</i> | Mathews, 1922 | | |
| Weißkehl-Baumrutscher | <i>Cormobates leucophaea</i> | (Latham, 1801) | AU: e Australien | White-throated Treecreeper |
| | <i>C. l. minor</i> | (Mathews, 1908) | se Kap-York-Halbinsel, ne Queensland (ne Australien) | |
| | <i>C. l. intermedia</i> | (Boles & Longmore, 1984) | ez Queensland (ne Australien) | |

| | | | | |
|-------------------------------------|---------------------------------------|--|--|----------------------------|
| | <i>C. l. metastasis</i> | Schodde, 1989 | se Queensland und ne New South Wales (ez Australien) | |
| | <i>C. l. leucophaea</i> | (Latham, 1801) | ne New South Wales bis se South Australia (se Australien) | |
| | <i>C. l. griseascens</i> | (Mathews, 1912) | sz South Australia (s Australien) | |
| Papuabaumrutscher | <i>Cormobates placens</i> | (Sclater, PL, 1874) | AU: montanes Neuguinea | Papuan Treecreeper |
| | <i>C. p. placens</i> | (Sclater, PL, 1874) | montane Vogelkop-Halbinsel (nw Neuguinea) und wz und z Neuguinea | |
| | <i>C. p. meridionalis</i> | (Hartert, EJO, 1907) | montanes se Neuguinea | |
| | <i>Climacteris</i> | Temminck, 1820 | | |
| Rostbrauen-Baumrutscher | <i>Climacteris erythroptis</i> | Gould, 1841 | AU: se Queensland bis e Victoria (se Australien) | Red-browed Treecreeper |
| Weißbrauen-Baumrutscher | <i>Climacteris affinis</i> | Blyth, 1863 | AU: sz Australien | White-browed Treecreeper |
| | <i>C. a. affinis</i> | Blyth, 1863 | se South Australia bis sz Queensland und z New South Wales (ez Australien) | |
| | <i>C. a. superciliosus</i> | North, 1895 | wz Western Australia bis se Northern Territory und ez South Australia (ez Australien) | |
| Rostbauch-Baumrutscher | <i>Climacteris rufus</i> | Gould, 1841 | AU: sw Western Australia bis sz South Australia (sw, sz Australien) | Rufous Treecreeper |
| | | | | |
| Spechtbaumrutscher | <i>Climacteris picumnus</i> | Temminck, 1824 | AU: e Australien | Brown Treecreeper |
| | <i>C. p. melanotus</i> | Gould, 1847 | Kap-York-Halbinsel, ne Queensland (ne Australien) | |
| | <i>C. p. picumnus</i> | Temminck, 1824 | nz Queensland bis se South Australia (e bis sz Australien) | |
| | <i>C. p. victoriae</i> | Mathews, 1912 | se Queensland bis s Victoria (se Australien) | |
| Schwarzschwanz-Baumrutscher | <i>Climacteris melanurus</i> | Gould, 1843 | AU: nz, wz Australien | Black-tailed Treecreeper |
| | <i>C. m. melanurus</i> | Gould, 1843 | ne Western Australia bis nw Queensland (nw, nz Australien) | |
| | <i>C. m. wellsi</i> | Ogilvie-Grant, 1909 | wz Western Australia (wz Australien) | |
| Staffelschwänze | 32 Familie Maluridae | | | Australasian Wrens |
| | <i>Sipodotus</i> | Mathews, 1928 | | |
| Rostnacken-Staffelschwanz | <i>Sipodotus wallacii</i> | (Gray, GR, 1862) | AU: Misool (Raja Ampat, nw von Neuguinea), Yapen (Inseln der Cenderawasih-Bucht, nw Neuguinea), Aru-Inseln (sw von Neuguinea) und Neuguinea | Wallace's Fairywren |
| | | | | |
| | <i>Chenorhamphus</i> | Oustalet, 1878 | | |
| Breitschnabel-Staffelschwanz | <i>Chenorhamphus grayi</i> | (Wallace, 1862) | AU: Salawati (Raja Ampat, nw von Neuguinea), Vogelkop-Halbinsel und Neck (nw Neuguinea) bis nz Neuguinea | Broad-billed Fairywren |
| | | | | |
| Campbellstaffelschwanz | <i>Chenorhamphus campbelli</i> | (Schodde & Weatherly, 1982) | AU: z Sektor des s Flachlands von Neuguinea | Campbell's Fairywren |
| | <i>Malurus</i> | Vieillot, 1816 | | |
| Kaiserstaffelschwanz | <i>Malurus cyanocephalus</i> | (Quoy & Gaimard, 1832) | AU: Neuguinea | Emperor Fairywren |
| | <i>M. c. cyanocephalus</i> | (Quoy & Gaimard, 1832) | Salawati (Raja Ampat, nw von Neuguinea), Vogelkop-Halbinsel und Neck (nw Neuguinea) und n Neuguinea | |
| | <i>M. c. mysorensis</i> | (Meyer, AB, 1874) | Biak (Inseln der Cenderawasih-Bucht, nw Neuguinea) | |
| | <i>M. c. bonapartii</i> | (Gray, GR, 1859) | Aru-Inseln (sw von Neuguinea) und s Neuguinea | |
| Schmuckstaffelschwanz | <i>Malurus amabilis</i> | Gould, 1852 | AU: ne Kap-York-Halbinsel, ne Queensland (ne Australien) | Lovely Fairywren |
| | | | | |
| Purpurrücken-Staffelschwanz | <i>Malurus assimilis</i> | North, 1901 | AU: Australien (außer sw, ne, se und Tasmanien) | Purple-backed Fairywren |
| | <i>M. a. dulcis</i> | Mathews, 1908 | nz Top End, n Northern Territory (nz Australien) | |
| | <i>M. a. rogersi</i> | Mathews, 1912 | ne Western Australia (nw Australien) | |
| | <i>M. a. assimilis</i> | North, 1901 | Australien (außer n, sw, se, Tasmanien) | |
| | <i>M. a. bernieri</i> | Ogilvie-Grant, 1909 | Bernier Island (vor w Western Australia, w Australien) | |
| Weißbauch-Staffelschwanz | <i>Malurus lamberti</i> | Vigors & Horsfield, 1827 | AU: se Queensland bis se New South Wales (se Australien) | Variagated Fairywren |
| | | | | |
| Blaubrust-Staffelschwanz | <i>Malurus pulcherrimus</i> | Gould, 1844 | AU: sw Western Australia bis sz South Australia (sw, sz Australien) | Blue-breasted Fairywren |
| | | | | |
| Silberkopf-Staffelschwanz | <i>Malurus elegans</i> | Gould, 1837 | AU: sw Western Australia (sw Australien) | Red-winged Fairywren |
| Prachtstaffelschwanz | <i>Malurus cyaneus</i> | (Ellis, 1782) | AU: se Australien, Tasmanien | Superb Fairywren |
| | <i>M. c. cyaneus</i> | (Ellis, 1782) | Tasmanien (se Australien) | |
| | <i>M. c. samueli</i> | Mathews, 1912 | Flinders Island (Furneaux-Gruppe, e Bass-Straße, se Australien) | |
| | <i>M. c. elizabethae</i> | Campbell, AJ, 1901 | King Island (w Bass-Straße, se Australien) | |
| | <i>M. c. cyanochlamys</i> | Sharpe, 1881 | nz Queensland bis w Victoria (se Australien) | |
| | <i>M. c. leggei</i> | Mathews, 1912 | se South Australia (sz Australien) | |
| | <i>M. c. ashbyi</i> | Mathews, 1912 | Känguru-Insel (vor South Australia; sz Australien) | |
| Türkisstaffelschwanz | <i>Malurus splendens</i> | (Quoy & Gaimard, 1832) | AU: w, z Australien | Splendid Fairywren |
| | <i>M. s. splendens</i> | (Quoy & Gaimard, 1832) | w, s, z Western Australia (sw, wz Australien) | |
| | <i>M. s. callainus</i> | Gould, 1867 | ez Western Australia bis z Northern Territory und sz South Australia (z, sz Australien) | |
| | <i>M. s. melanotus</i> | Gould, 1841 | ez South Australia bis sz Queensland (ez Australien) | |
| | <i>M. s. emmottorum</i> | Schodde & Mason, II, 1999 | z Queensland (ne Australien) | |
| Purpurkopf-Staffelschwanz | <i>Malurus coronatus</i> | Gould, 1858 | AU: nz Australien | Purple-crowned Fairywren |
| | <i>M. c. coronatus</i> | Gould, 1858 | nz Western Australia bis wz Northern Territory (nw Australien) | |
| | <i>M. c. macgillivrayi</i> | Mathews, 1913 | ez Northern Territory bis nw Queensland (nz Australien) | |
| Weißschulter-Staffelschwanz | <i>Malurus alboscapulatus</i> | Meyer, AB, 1874 | AU: Neuguinea | White-shouldered Fairywren |
| | <i>M. a. alboscapulatus</i> | Meyer, AB, 1874 | Vogelkop-Halbinsel (nw Neuguinea) | |
| | <i>M. a. aida</i> | Hartert, EJO, 1930 | Bird's Neck (nw Neuguinea) bis nz Neuguinea | |
| | <i>M. a. lorentzi</i> | van Oort, 1909 | s Neuguinea | |
| | <i>M. a. kutubu</i> | Schodde & Hitchcock, 1968 | sz Neuguinea | |
| | <i>M. a. moretoni</i> | De Vis, 1892 | se Neuguinea | |
| | <i>M. a. naimii</i> | D'Albertis, 1875 | e Neuguinea | |
| Rotrücken-Staffelschwanz | <i>Malurus melanocephalus</i> | (Latham, 1801) | AU: n, e Australien | Red-backed Fairywren |

| | | | | |
|------------------------------|-------------------------------------|---|--|--------------------------|
| | <i>M. m. cruentatus</i> | Gould, 1840 | ne Western Australia bis Kap-York-Halbinsel, ne Queensland (n Australien) | |
| Weißflügel-Staffelschwanz | <i>M. m. melanocephalus</i> | (Latham, 1801) | ez Queensland bis ez New South Wales (e Australien) | |
| | <i>Malurus leucopterus</i> | Quoy & Gaimard, 1824 | AU: Australien (außer n, s, e, Tasmanien) | White-winged Fairywren |
| | <i>M. l. leucopterus</i> | Quoy & Gaimard, 1824 | Dirk Hartog Island (vor w Western Australia, w Australien) | |
| | <i>M. l. edouardi</i> | Campbell, AJ, 1901 | Barrow Island (vor w Western Australia, w Australien) | |
| | <i>M. l. leuconotus</i> | Gould, 1865 | Australien (außer n, s, e, Tasmanien) | |
| Rotkopf-Staffelschwanz | <i>Clytomyias</i> | Sharpe, 1879 | AU: montanes Neuguinea | Orange-crowned Fairywren |
| | <i>Clytomyias insignis</i> | Sharpe, 1879 | montane Vogelkop-Halbinsel (nw Neuguinea) | |
| | <i>C. i. insignis</i> | Sharpe, 1879 | montanes wz bis ne (Huon-Halbinsel) und se Neuguinea | |
| | <i>C. i. oorti</i> | Rothschild & Hartert, EJO, 1907 | | |
| | <i>Stipiturus</i> | Lesson, RP, 1831 | | |
| Rotstirn-Borstenschwanz | <i>Stipiturus malachurus</i> | (Shaw, 1798) | AU: e, s Australien | Southern Emu-wren |
| | <i>S. m. malachurus</i> | (Shaw, 1798) | se Queensland bis sz Victoria (e, se Australien) | |
| | <i>S. m. littleri</i> | Mathews, 1912 | w Tasmanien (se Australien) | |
| | <i>S. m. polionotum</i> | Schodde & Mason, IJ, 1999 | se South Australia und sw Victoria (sz, se Australien) | |
| | <i>S. m. intermedius</i> | Ashby, 1920 | Mount Lofty-Region, se South Australia (sz Australien) | |
| | <i>S. m. halmaturinus</i> | Parsons, 1920 | Känguru-Insel (vor South Australia; sz Australien) | |
| | <i>S. m. parimeda</i> | Schodde & Weatherly, 1981 | s Eyre-Halbinsel, sz South Australia (sz Australien) | |
| | <i>S. m. westernensis</i> | Campbell, AJ, 1912 | sw Western Australia (sw Australien) | |
| | <i>S. m. hartogi</i> | Carter, 1916 | Dirk Hartog Island, vor w Western Australia (w Australien) | |
| Malleeborstenschwanz | <i>Stipiturus mallee</i> | Campbell, AJ, 1908 | AU: äußeres e South Australia und nw Victoria (se Australien) | Mallee Emu-wren |
| Rotscheitel-Borstenschwanz | <i>Stipiturus ruficeps</i> | Campbell, AJ, 1899 | AU: wz Western Australia bis sw Queensland und nz South Australia (w, z Australien) | Rufous-crowned Emu-wren |
| | <i>Amytornis</i> | Stejneger, 1885 | | |
| Brauengrasschlüpfer | <i>Amytornis barbatus</i> | Favaloro & McEvey, 1968 | AU: ez Australien | Grey Grasswren |
| | <i>A. b. barbatus</i> | Favaloro & McEvey, 1968 | Bulloo-Einzugsgebiet, sw Queensland und nw New South Wales (ez Australien) | |
| | <i>A. b. diamantina</i> | Schodde & Christidis, 1987 | Diamantina-Einzugsgebiet, äußeres sw Queensland und ne South Australia (ez Australien) | |
| Schwarzkehl-Grasschlüpfer | <i>Amytornis housei</i> | (Milligan, 1902) | AU: Region Kimberley, ne Western Australia (nw Australien) | Black Grasswren |
| Weißkehl-Grasschlüpfer | <i>Amytornis woodwardi</i> | Hartert, EJO, 1905 | AU: äußeres nz Northern Territory (äußeres nz Australien) | White-throated Grasswren |
| Carpentariagrasschlüpfer | <i>Amytornis dorotheae</i> | (Mathews, 1914) | AU: äußeres ne Northern Territory und äußeres nw Queensland (nz Australien) | Carpentarian Grasswren |
| Kurzschwanz-Grasschlüpfer | <i>Amytornis merrotsyi</i> | Mellor, 1913 | AU: sz Australien | Short-tailed Grasswren |
| | <i>A. m. merrotsyi</i> | Mellor, 1913 | Flinderskette, se South Australia (sz Australien) | |
| | <i>A. m. pedleri</i> | Christidis, Horton & Norman, 2008 | Gawler Ranges, sz South Australia (sz Australien) | |
| Rötelgrasschlüpfer | <i>Amytornis whitei</i> | Mathews, 1910 | AU: w, wz, sz Australien | Rufous Grasswren |
| | <i>A. w. parvus</i> | Black, 2020 | Cape Range, äußeres w Western Australia (w Australien) | |
| | <i>A. w. whitei</i> | Mathews, 1910 | Pilbara Range, w Western Australia (w Australien) | |
| | <i>A. w. oweni</i> | Mathews, 1911 | z Western Australia bis z Queensland und nw South Australia (wz Australien) | |
| | <i>A. w. aenigma</i> | Black, 2020 | w Eyre-Halbinsel, s South Australia (sz Australien) | |
| Rostgrasschlüpfer | <i>Amytornis rowleyi</i> | Schodde & Mason, IJ, 1999 | AU: z Queensland (ez Australien) | Opalton Grasswren |
| Streifengrasschlüpfer | <i>Amytornis striatus</i> | (Gould, 1840) | AU: ez Australien | Striated Grasswren |
| | <i>A. s. striatus</i> | (Gould, 1840) | z New South Wales (se Australien) | |
| | <i>A. s. howei</i> | (Mathews, 1911) | se South Australia, nw Victoria und sw New South Wales (se Australien) | |
| Finkenschnabel-Grasschlüpfer | <i>Amytornis goyderi</i> | (Gould, 1875) | AU: Simpson und Strzelecki deserts, se Northern Territory, sw QLC und nz South Australia (z Australien) | Eyrean Grasswren |
| Strichelgrasschlüpfer | <i>Amytornis textilis</i> | (Quoy & Gaimard, 1824) | AU: w, s Australien | Western Grasswren |
| | <i>A. t. textilis</i> | (Quoy & Gaimard, 1824) | äußeres w Western Australia (w Australien) | |
| | † <i>A. t. macrourus</i> | (Gould, 1847) | sw Australien | |
| | <i>A. t. myall</i> | (Mathews, 1916) | s South Australia (sz Australien) | |
| Dickschnabel-Grasschlüpfer | <i>Amytornis modestus</i> | (North, 1902) | AU: z, sz, ez Australien | Thick-billed Grasswren |
| | † <i>A. m. modestus</i> | (North, 1902) | s Northern Territory (z Australien) | |
| | <i>A. m. indulkanna</i> | (Mathews, 1916) | s Northern Territory und nz South Australia (sz Australien) | |
| | <i>A. m. raglessi</i> | Black, 2011 | n Flinderskette, sz South Australia (sz Australien) | |
| | <i>A. m. curnamona</i> | Black, 2011 | s Lake Frome-Becken, ez South Australia (sz Australien) | |
| | <i>A. m. cowarie</i> | Black, 2016 | Sturts Steinige Wüste, ne South Australia (sz Australien) | |
| | <i>A. m. obscurior</i> | (Mathews, 1923) | nw New South Wales (ez Australien) | |
| | † <i>A. m. inexpectatus</i> | (Mathews, 1912) | n, s New South Wales (ez Australien) | |
| Zimtgrasschlüpfer | <i>Amytornis purnelli</i> | (Mathews, 1914) | AU: ez Western Australia, sz Northern Territory und nw Western Australia (nz Australien) | Dusky Grasswren |
| Graufanken-Grasschlüpfer | <i>Amytornis ballarae</i> | Condon, 1969 | AU: wz QLC (ez Australien) | Kalkadoon Grasswren |
| Honigfresser | 196 Familie Meliphagidae | | | Honeyeaters |
| | <i>Myza</i> | Meyer, AB & Wigglesworth, 1895 | | |
| Brillenhonigfresser | <i>Myza celebensis</i> | (Meyer, AB & Wigglesworth, 1894) | AU: montanes Sulawesi | Dark-eared Myza |
| | <i>M. c. celebensis</i> | (Meyer, AB & Wigglesworth, 1894) | montanes n, z, se Sulawesi | |
| | <i>M. c. meridionalis</i> | (Meyer, AB & Wigglesworth, 1896) | montanes sw Sulawesi | |
| Strichelbauch-Honigfresser | <i>Myza sarasinorum</i> | Meyer, AB & Wigglesworth, 1895 | AU: montanes Sulawesi | White-eared Myza |
| | <i>M. s. sarasinorum</i> | Meyer, AB & Wigglesworth, 1895 | montanes n Sulawesi | |

| | | | | |
|----------------------------------|---|--|---|-------------------------------|
| | <i>M. s. chionogenys</i> | Stresemann, 1931 | montanes nz, sz Sulawesi | |
| | <i>M. s. pholidota</i> | Stresemann, 1932 | montanes se Sulawesi | |
| Rotnacken-Honigfresser | <i>Acanthorhynchus</i> | Gould, 1837 | AU: e, se Australien und Tasmanien | Eastern Spinebill |
| | <i>Acanthorhynchus tenuirostris</i> | (Latham, 1801) | se Kap-York-Halbinsel, ne Queensland (ne Australien) | |
| | <i>A. t. cairnsensis</i> | Mathews, 1912 | Tasmanien und Inseln der Bass-Straße | |
| | <i>A. t. dubius</i> | Gould, 1837 | se South Australien und Känguru-Insel (vor South Australia; sz Australien) | |
| | <i>A. t. halmaturinus</i> | Campbell, AG, 1906 | ez Queensland bis se South Australia (e, se Australien) | |
| | <i>A. t. tenuirostris</i> | (Latham, 1801) | AU: sw Western Australia (sw Australien) | Western Spinebill |
| Buntkopf-Honigfresser | <i>Acanthorhynchus superciliosus</i> | Gould, 1837 | | |
| | <i>Glycichaera</i> | Salvadori, 1878 | | |
| Grünmantel-Honigfresser | <i>Glycichaera fallax</i> | Salvadori, 1878 | AU: Neuguinea und ez Kap-York-Halbinsel (ne Australien) | Green-backed Honeyeater |
| | <i>G. f. pallida</i> | Stresemann & Paludan, 1932 | Batanta und Waigeo (Raja Ampat, nw von Neuguinea) | |
| | <i>G. f. fallax</i> | Salvadori, 1878 | Misool (Raja Ampat, nw von Neuguinea), Aru-Inseln (sw von Neuguinea), Yapen (Inseln der Cenderawasih-Bucht, nw Neuguinea) und Neuguinea | |
| | <i>G. f. claudi</i> | (Mathews, 1914) | ez Kap-York-Halbinsel, ne Queensland (ne Australien) | |
| | <i>Melionyx</i> | Iredale, 1956 | | |
| Buntwarzen-Honigfresser | <i>Melionyx fuscus</i> | (De Vis, 1897) | AU: montanes wz bis se Neuguinea | Sooty Honeyeater |
| Langbart-Honigfresser | <i>Melionyx princeps</i> | (Mayr & Gilliard, 1951) | AU: hochmontanes ez Neuguinea | Long-bearded Honeyeater |
| Kurzbart-Honigfresser | <i>Melionyx nouhuysi</i> | (van Oort, 1910) | AU: hochmontanes wz Neuguinea | Short-bearded Honeyeater |
| | <i>Ptiloprora</i> | De Vis, 1894 | | |
| Bleikehl-Honigfresser | <i>Ptiloprora plumbea</i> | (Salvadori, 1895) | AU: lückenhaft in montanem wz, z, se Neuguinea | Leaden Honeyeater |
| Olivstreifen-Honigfresser | <i>Ptiloprora meekiana</i> | (Rothschild & Hartert, EJO, 1907) | AU: montanes wz bis se Neuguinea | Yellowish-streaked Honeyeater |
| | <i>P. m. occidentalis</i> | Rand, 1940 | montanes wz Neuguinea | |
| | <i>P. m. meekiana</i> | (Rothschild & Hartert, EJO, 1907) | montanes ne (Huon-Halbinsel) bis se Neuguinea | |
| Rotflanken-Honigfresser | <i>Ptiloprora erythropleura</i> | (Salvadori, 1876) | AU: montane Vogelkop-Halbinsel und Neck (nw Neuguinea) und wz Neuguinea | Rufous-sided Honeyeater |
| | <i>P. e. erythropleura</i> | (Salvadori, 1876) | montane Vogelkop-Halbinsel und Neck (nw Neuguinea) | |
| | <i>P. e. dammermani</i> | Stresemann & Paludan, 1934 | montanes wz Neuguinea | |
| Rotrücken-Honigfresser | <i>Ptiloprora guisei</i> | (De Vis, 1894) | AU: montanes e, ne (Adelbert-Gebirge und Huon-Halbinsel) und se Neuguinea | Rufous-backed Honeyeater |
| | <i>Ptiloprora mayri</i> | Hartert, EJO, 1930 | AU: montanes nz küstennahes Neuguinea | Mayr's Honeyeater |
| | <i>P. m. mayri</i> | Hartert, EJO, 1930 | Fojagebirge und Cyclops-Gebirge (wz Neuguinea) | |
| | <i>P. m. acrophila</i> | Diamond, 1969 | Bewani Mountains (ez Neuguinea) | |
| Streifenhonigfresser | <i>Ptiloprora perstriata</i> | (De Vis, 1898) | AU: montanes we bis se Neuguinea | Grey-streaked Honeyeater |
| | <i>Ashbyia</i> | North, 1911 | | |
| Wüstentrugschmätzer | <i>Ashbyia lovensis</i> | (Ashby, 1911) | AU: nz South Australia, se Queensland und nw New South Wales (ez Australien) | Gibberbird |
| | <i>Epthianura</i> | Gould, 1838 | | |
| Scharlachtrugschmätzer | <i>Epthianura tricolor</i> | Gould, 1841 | AU: Australien (außer n, äußerer s und Tasmanien) | Crimson Chat |
| Goldstirn-Trugschmätzer | <i>Epthianura aurifrons</i> | Gould, 1838 | AU: Australien (außer n, äußerer s, e und Tasmanien) | Orange Chat |
| Safrantrugschmätzer | <i>Epthianura crocea</i> | Castelnau & Ramsay, EP, 1877 | AU: nz Australien | Yellow Chat |
| | <i>E. c. tunneyi</i> | Mathews, 1912 | w Arnhemland, äußeres nw Northern Territory (nz Australien) | |
| | <i>E. c. crocea</i> | Castelnau & Ramsay, EP, 1877 | ne Western Australia bis w Queensland (nw bis z Australien) | |
| | <i>E. c. macgregori</i> | Keast, 1958 | küstennahes ez Queensland (ez Australien) | |
| Weißgesicht-Trugschmätzer | <i>Epthianura albifrons</i> | (Jardine & Selby, 1828) | AU: sw Western Australia bis ez New South Wales und Tasmanien (s Australien) | White-fronted Chat |
| | <i>Stresemannia</i> | Meise, 1950 | | |
| Bougainville-Honigfresser | <i>Stresemannia bougainvillei</i> | (Mayr, 1932) | AU: montanes Bougainville (n Salomonen) | Bougainville Honeyeater |
| | <i>Conopophila</i> | Reichenbach, 1852 | | |
| Rostband-Honigfresser | <i>Conopophila albogularis</i> | (Gould, 1843) | AU: Aru-Inseln (sw von Neuguinea), sz, ne und se Neuguinea und n Northern Territory bis n Kap-York-Halbinsel, ne Queensland (nz, ne Australien) | Rufous-banded Honeyeater |
| | <i>Conopophila rufogularis</i> | (Gould, 1843) | AU: ne Western Australia bis se Queensland (n Australien) | Rufous-throated Honeyeater |
| Rostkehl-Honigfresser | <i>Conopophila whitei</i> | (North, 1910) | AU: wz Western Australia bis ez Northern Territory und nw South Australia (wz Australien) | Grey Honeyeater |
| | <i>Ramsayornis</i> | Mathews, 1912 | | |
| Wellenbrust-Honigfresser | <i>Ramsayornis fasciatus</i> | (Gould, 1843) | AU: ne Western Australia bis se Queensland (n Australien) | Bar-breasted Honeyeater |
| Sumpfhonigfresser | <i>Ramsayornis modestus</i> | (Gray, GR, 1858) | AU: lückenhaft an Küste von Neuguinea und benachbarten Inseln und Kap-York-Halbinsel, ne Queensland (ne Australien) | Brown-backed Honeyeater |
| | <i>Melilestes</i> | Salvadori, 1876 | | |
| Langschnabel-Honigfresser | <i>Melilestes megarhynchus</i> | (Gray, GR, 1858) | AU: Neuguinea und w benachbarte Inseln | Long-billed Honeyeater |
| | <i>M. m. vagans</i> | (Bernstein, 1864) | Batanta und Waigeo (Raja Ampat, nw von Neuguinea), Yapen (Inseln der Cenderawasih-Bucht, nw Neuguinea) und nz Neuguinea | |
| | <i>M. m. megarhynchus</i> | (Gray, GR, 1858) | Salawati und Misool (Raja Ampat, nw von Neuguinea), Aru-Inseln (sw von Neuguinea), Vogelkop-Halbinsel und Neck (nw Neuguinea), w, s, ne (Huon-Halbinsel) und se Neuguinea | |
| | <i>Timeliopsis</i> | Salvadori, 1876 | | |
| Buschhonigfresser | <i>Timeliopsis fulvigula</i> | (Schlegel, 1871) | AU: montanes Neuguinea | Olive Straightbill |
| | <i>T. f. fulvigula</i> | (Schlegel, 1871) | montane Vogelkop-Halbinsel (nw Neuguinea) | |
| | <i>T. f. meyeri</i> | (Salvadori, 1896) | montanes wz bis ne (Huon-Halbinsel) und se Neuguinea | |

| | | | | |
|-----------------------------------|---|--|--|--------------------------|
| Geradschnabel-Honigfresser | <i>Timeliopsis griseigula</i> <i>T. g. griseigula</i> <i>T. g. fulviventris</i> Melipotés | (Schlegel, 1871) (Schlegel, 1871) (Ramsay, EP, 1882) Sclater, PL, 1874 | AU: lückenhaft in Neuguinea Vogelkop-Halbinsel (nw Neuguinea) und n Neuguinea sz, ne (Huongolf) bis se Neuguinea | Tawny Straightbill |
| Fleckenbauch-Honigfresser | Melipotés gymnops | Sclater, PL, 1874 | AU: montane Vogelkop-Halbinsel und Neck (nw Neuguinea) | Arfak Honeyeater |
| Aschbrust-Honigfresser | Melipotés fumigatus <i>M. f. kumawa</i> <i>M. f. goliathi</i> <i>M. f. fumigatus</i> | Meyer, AB, 1886 Diamond, 1985 Rothschild & Hartert, EJO, 1911 Meyer, AB, 1886 | AU: montanes wz bis se Neuguinea montanes s Bird's Neck (nw Neuguinea) montanes z Neuguinea montanes se Neuguinea | Common Smoky Honeyeater |
| Gelbwangen-Honigfresser | Melipotés carolae | Beehler, Prawiradilaga, de Fretes & Kemp, N, 2007 | AU: Fojagebirge (w Neuguinea) | Wattled Smoky Honeyeater |
| Huonhonigfresser | Melipotés ater Macgregoria | Rothschild & Hartert, EJO, 1911 | AU: montane Huon-Halbinsel (ne Neuguinea) | Spangled Honeyeater |
| Lappenhonigfresser | Macgregoria pulchra <i>M. p. carolinae</i> <i>M. p. pulchra</i> Glycifohia | De Vis, 1897 Junge, 1939 De Vis, 1897 Mathews, 1929 | AU: hochmontanes wz, se Neuguinea hochmmontanes w, z Neuguinea hochmontanes se Neuguinea | MacGregor's Honeyeater |
| Sperberhonigfresser | Glycifohia undulata | (Sparrman, 1787) | AU: Grande Terre (Neukaledonien) | Barred Honeyeater |
| Weißbauch-Honigfresser | Glycifohia notabilis <i>G. n. notabilis</i> <i>G. n. superciliaris</i> Gliciphila | (Sharpe, 1899) (Sharpe, 1899) (Mayr, 1932) Swainson, 1837 | AU: n, z Vanuatu Ureparapara und Vanua Lava (Banks-Inseln, n Vanuatu), Espíritu Santo und Ambae (n Vanuatu) Maewo und Malakula bis Épi (ne bis z Vanuatu) | White-bellied Honeyeater |
| Goldscheitel-Honigfresser | Gliciphila melanops <i>G. m. melanops</i> <i>G. m. chelidonia</i> Pycnopygius | (Latham, 1801) (Latham, 1801) Schodde & Mason, IJ, 1999 Salvadori, 1880 | AU: s Australien und Tasmanien sw South Australia, sz South Australia bis ne New South Wales, Inseln in der Bass-Straße und e Tasmanien (s Australien) w Tasmanien (se Australien) | Tawny-crowned Honeyeater |
| Bülbülonigfresser | Pycnopygius ixoides <i>P. i. ixoides</i> <i>P. i. proximus</i> <i>P. i. unicus</i> <i>P. i. finschi</i> | (Salvadori, 1878) (Salvadori, 1878) (Madarász, G, 1900) Mayr, 1931 (Rothschild & Hartert, EJO, 1903) | AU: Neuguinea (außer Trans-Fly) Vogelkop-Halbinsel und Neck (nw Neuguinea) bis sz Neuguinea nz Neuguinea ne Neuguinea se Neuguinea | Plain Honeyeater |
| Marmorhonigfresser | Pycnopygius cinereus <i>P. c. cinereus</i> <i>P. c. marmoratus</i> | (Sclater, PL, 1874) (Sclater, PL, 1874) (Sharpe, 1882) | AU: montanes Neuguinea montane Vogelkop-Halbinsel (nw Neuguinea) und w Neuguinea montanes z bis se Neuguinea | Marbled Honeyeater |
| Strichelkopf-Honigfresser | Pycnopygius stictocephalus | (Salvadori, 1876) | AU: Salawati (Raja Ampat, nw von Neuguinea), Aru- Inseln (sw von Neuguinea) und Neuguinea | Streak-headed Honeyeater |
| Elsterhonigfresser | Certhionyx Certhionyx variegatus | Lesson, RP, 1830 Lesson, RP, 1830 | AU: ws Western Australia bis sw Queensland und wz New South Wales (z Australien) | Pied Honeyeater |
| Tuihonigfresser | Prothemadera Prothemadera novaeseelandiae <i>P. n. novaeseelandiae</i> <i>P. n. chathamensis</i> Anthornis | (Gmelin, JF, 1788) (Gmelin, JF, 1788) (Gmelin, JF, 1788) Hartert, EJO, 1928 Gray, GR, 1840 | AU: Nordinsel, Südinsel, Stewart Island, Kermadecinseln, Chatham und Aucklandinseln (Neuseeland) Nordinsel, Südinsel, Stewart Island und benachbarte Inseln, Kermadecinseln (ne von Nordinsel) und Aucklandinseln (s von Südinsel; Neuseeland) Chathaminseln (e von Südinsel, Neuseeland) | Tui |
| Maorihonigfresser | Anthornis melanura <i>A. m. melanura</i> <i>A. m. obscura</i> <i>A. m. oneho</i> | (Sparrman, 1786) (Sparrman, 1786) Falla, 1948 Bartle & Sagar, 1987 | AU: Nordinsel, Südinsel, Stewart Island und benachbarte Inseln und Aucklandinseln (s von Südinsel; Neuseeland) Nordinsel, Südinsel, Stewart Island und benachbarte Inseln und Aucklandinseln (s von Südinsel; Neuseeland) Drei-Königs-Inseln (n von Nordinsel, Neuseeland) Poor Knights Inseln (zwischen Nordinsel und Südinsel, Neuseeland) | New Zealand Bellbird |
| Chathamhonigfresser | † Anthornis melanocephala Sugomel | Gray, GR, 1843 Mathews, 1922 | AU: Chathaminseln (e von Südinsel, Neuseeland) | Chatham Bellbird |
| Lombokhonigfresser | Sugomel lombokium | (Mathews, 1926) | AU: montanes Lombok bis Flores (w, z Kleine Sundainseln) | Scaly-crowned Honeyeater |
| Trauerhonigfresser | Sugomel nigrum Melitograis | (Gould, 1838) Sundevall, 1872 | AU: Australien (außer n, s, Tasmanien) | Black Honeyeater |
| Halmaheralederkopf | Melitograis gilolensis Vosea | (Bonaparte, 1850) Gilliard, 1960 | AU: Morotai, Halmahera, Kasiruta und Bacan-Inseln (n Molukken) | White-streaked Friarbird |
| Gilliardhonigfresser | Vosea whitemanensis Myzomela | Gilliard, 1960 Vigers & Horsfield, 1827 | AU: montanes Neubritannien (se Bismarck-Archipel) | Gilliard's Honeyeater |
| Amboinahonigfresser | Myzomela blasii | (Salvadori, 1882) | AU: montanes Seram, Boano (nw von Seram) und Ambon (ez Molukken) | Drab Myzomela |
| Weißkinn-Honigfresser | Myzomela albigula <i>M. a. pallidior</i> <i>M. a. albigula</i> | Hartert, EJO, 1898 Hartert, EJO, 1898 Hartert, EJO, 1898 | AU: Louisiade-Archipel (e von se Neuguinea) w, z Louisiade-Archipel (e von se Neuguinea) Rossel (e Louisiade-Archipel, e von se Neuguinea) | White-chinned Myzomela |
| Schlichthonigfresser | Myzomela cineracea | Sclater, PL, 1879 | AU: Umboi (w von Neubritannien) und Neubritannien (se Bismarck-Archipel) | Ashy Myzomela |

| | | | | |
|-----------------------------------|--|---|--|-------------------------|
| Rotkehl-Honigfresser | <i>Myzomela eques</i> <i>M. e. eques</i> | (Lesson, RP & Garnot, 1827) (Lesson, RP & Garnot, 1827) | AU: Raja Ampat (nw von Neuguinea) und Neuguinea Misool, Salawati und Waigeo (Raja Ampat, nw von Neuguinea) und Vogelkop-Halbinsel und Neck (nw Neuguinea) n Bird's Neck (nw Neuguinea) und n Neuguinea s bis se Neuguinea Karimui (e highlands von Neuguinea) | Ruby-throated Myzomela |
| | <i>M. e. primitiva</i> <i>M. e. nymani</i> <i>M. e. karimuiensis</i> | Stresemann & Paludan, 1932 Rothschild & Hartert, EJO, 1903 Diamond, 1967 | | |
| Halmaherahonigfresser | <i>Myzomela simplex</i> <i>M. s. mortyana</i> <i>M. s. simplex</i> | Gray, GR, 1861 Hartert, EJO, 1903 Gray, GR, 1861 | AU: Morotai bis Bacan-Inseln (n Molukken) Morotai (n Molukken) Halmahera, Ternate, Tidore, Kasiruta, Bacan-Inseln und Damar (s von Halmahera; n Molukken) | Moluccan Myzomela |
| Obihonigfresser | <i>Myzomela rubrotincta</i> | Salvadori, 1878 | AU: Obi-Inseln und Bisa (nz Molukken) | Red-tinged Myzomela |
| Biakhonigfresser | <i>Myzomela rubrobrunnea</i> | Meyer, AB, 1874 | AU: Biak (Inseln der Cenderawasih-Bucht, nw Neuguinea) | Biak Myzomela |
| Queensland-Honigfresser | <i>Myzomela obscura</i> <i>M. o. fumata</i> | Gould, 1843 (Bonaparte, 1850) | AU: s Neuguinea und n, ne Australien Aru-Inseln (sw von Neuguinea), w Vogelkop-Halbinsel (nw Neuguinea), s Neuguinea und n Inseln in der Torres-Straße (ne Queensland, äußeres n Australien) s Inseln in der Torres-Straße und Kap-York-Halbinsel bis se Queensland (ne, ez Australien) Top End, n Northern Territory und Tiwi Islands (n von Northern Territory; nz Australien) | Dusky Myzomela |
| | <i>M. o. harterti</i> <i>M. o. obscura</i> | Mathews, 1911 Gould, 1843 | | |
| Bluthonigfresser | <i>Myzomela cruentata</i> <i>M. c. cruentata</i> <i>M. c. coccinea</i> | Meyer, AB, 1874 Meyer, AB, 1874 Ramsay, EP, 1877 | AU: Neuguinea und Neubritannien (se Bismarck-Archipel) montanes Yapen (Inseln der Cenderawasih-Bucht, nw Neuguinea) und Neuguinea montanes Neubritannien und Duke-of-York-Inseln (n von ne Neubritannien; se Bismarck-Archipel) | Red Myzomela |
| Rötelhonigfresser | <i>Myzomela erythrina</i> <i>M. e. erythrina</i> <i>M. e. lavongai</i> <i>M. e. cantans</i> <i>M. e. vinacea</i> | Ramsay, EP, 1877 Ramsay, EP, 1877 Salomonsen, 1966 Mayr, 1955 Salomonsen, 1966 | AU: Neuirland und angrenzende Inseln (ne Bismarck-Archipel) Neuirland (ne Bismarck-Archipel) Lavongai (nz Bismarck-Archipel) Tabar-Inseln (n von z Neuirland, ne Bismarck-Archipel) Dyaul (s von w Neuirland, nz Bismarck-Archipel) | Reddish Myzomela |
| Schwarzrücken-Honigfresser | <i>Myzomela nigrita</i> <i>M. n. steini</i> <i>M. n. nigrita</i> <i>M. n. pluto</i> <i>M. n. forbesi</i> | Gray, GR, 1858 Stresemann & Paludan, 1932 Gray, GR, 1858 Forbes, WA, 1879 Ramsay, EP, 1880 | AU: Neuguinea Waigeo (Raja Ampat, nw von Neuguinea) Yapen (Inseln der Cenderawasih-Bucht, nw Neuguinea), Aru-Inseln (sw von Neuguinea), Neuguinea und Louisiade-Archipel (e von se Neuguinea) Mios Num (w von Yapen, Inseln der Cenderawasih-Bucht, nw Neuguinea) D'Entrecasteaux-Inseln (e von se Neuguinea) | Papuan Black Myzomela |
| Neuirland-Honigfresser | <i>Myzomela pulchella</i> | Salvadori, 1891 | AU: montanes Neuirland (ne Bismarck-Archipel) | New Ireland Myzomela |
| Wetarhonigfresser | <i>Myzomela kuehni</i> | Rothschild, 1903 | AU: Wetar (e Kleine Sundainseln) | Wetar Myzomela |
| Alorhonigfresser | <i>Myzomela prawiradilagae</i> | Irham, Ashari, Suparno, Trainor, Verbelen, Wu, MY & Rheindt, 2019 | AU: montanes Alor (ez Kleine Sundainseln) | Alor Myzomela |
| Rotkopf-Honigfresser | <i>Myzomela erythrocephala</i> <i>M. e. erythrocephala</i> <i>M. e. infuscata</i> | Gould, 1840 Gould, 1840 Forbes, WA, 1879 | AU: küstennahes s Neuguinea und n Australien küstennahes ne Western Australia, Northern Territory und benachbarte Inseln und bis ne Kap-York-Halbinsel, ne Queensland (n Australien) Aru-Inseln (sw von Neuguinea), s küstennahes Neuguinea und Inseln in der Torres-Straße (ne Queensland, far n Australien) | Red-headed Myzomela |
| Sumbahonigfresser | <i>Myzomela dammermani</i> | Siebers, 1928 | AU: Sumba (wz Kleine Sundainseln) | Sumba Myzomela |
| Rotihonigfresser | <i>Myzomela irianawidodoae</i> | Prawiradilaga, Baveja, Suparno, Ashari, Ng, NSR, Gwee, Verbelen & Rheindt, 2017 | AU: Roti (ez Kleine Sundainseln) | Rote Myzomela |
| Berghonigfresser | <i>Myzomela adolphinae</i> | Salvadori, 1876 | AU: montane Vogelkop-Halbinsel (nw Neuguinea), nz, ez, ne (Huon-Halbinsel) und se Neuguinea | Mountain Myzomela |
| Inselhonigfresser | <i>Myzomela boiei</i> <i>M. b. boiei</i> <i>M. b. annabellae</i> | (Müller, S, 1843) (Müller, S, 1843) Sclater, PL, 1883 | AU: Babarinseln (weit e Kleine Sundainseln) und s Molukken Banda-Inseln (s Molukken) Babarinseln (weit e Kleine Sundainseln) und Tanimbar-Inseln (s Molukken) | Banda Myzomela |
| Taliabuhonigfresser | <i>Myzomela wahe</i> | Rheindt, Prawiradilaga, Ashari, Suparno & Wu, MY, 2020 | AU: Taliabu (Sula-Inseln, e von Sulawesi) | Taliabu Myzomela |
| Sulawesihonigfresser | <i>Myzomela chloroptera</i> <i>M. c. chloroptera</i> <i>M. c. juga</i> <i>M. c. eva</i> | Walden, 1872 Walden, 1872 Riley, 1921 Meise, 1929 | AU: Sulawesi und benachbarte Inseln montanes n, z, se Sulawesi montanes sw Sulawesi Selayarinseln und Jampea (s von sw Sulawesi) | Sulawesi Myzomela |
| Bacanhonigfresser | <i>Myzomela batjanensis</i> | Hartert, EJO, 1903 | AU: montane Bacan-Inseln (n Molukken) | Bacan Myzomela |
| Wakolohonigfresser | <i>Myzomela wakoloensis</i> <i>M. w. wakoloensis</i> <i>M. w. elisabethae</i> | Forbes, HO, 1883 Forbes, HO, 1883 van Oort, 1911 | AU: montanes Buru und Seram (z Molukken) montanes Buru (wz Molukken) montanes Seram (ez Molukken) | Wakolo Myzomela |
| Scharlachhonigfresser | <i>Myzomela sanguinolenta</i> | (Latham, 1801) | AU: ez Queensland bis s Victoria (e Australien) | Scarlet Myzomela |
| Neukaledonien-Honigfresser | <i>Myzomela caledonica</i> | Forbes, WA, 1879 | AU: Grande Terre und Île des Pins (Neukaledonien) | New Caledonian Myzomela |
| Kardinalhonigfresser | <i>Myzomela cardinalis</i> | (Gmelin, JF, 1788) | AU, PO: Makira, Rennell und Temotu (=Santa-Cruz-Inseln; se Salomonen), Vanuatu, Loyalitätsinseln und Samoa | Cardinal Myzomela |

| | | | | |
|--------------------------------------|---|---|---|---------------------------|
| | <i>M. c. pulcherrima</i> | Ramsay, EP, 1881 | Makira, Ugi und Olu-Malau-Inseln (n von z Makira; se Salomonen) | |
| | <i>M. c. sanfordi</i> | Mayr, 1931 | Rennell (s Salomonen) | |
| | <i>M. c. sanctaecrucis</i> | Sarasin, 1913 | Temotu (se Salomonen) und Torres-Inseln (n Vanuatu) | |
| | <i>M. c. tucoptiae</i> | Mayr, 1937 | Tikopia (weit se Salomonen) | |
| | <i>M. c. tenuis</i> | Mayr, 1937 | Banks-Inseln bis Efate (n bis z Vanuatu) | |
| | <i>M. c. cardinalis</i> | (Gmelin, JF, 1788) | Erromango, Tanna und Aneityum (s Vanuatu) | |
| | <i>M. c. lifuensis</i> | Layard, EL & Layard, ELC, 1878 | Loyalitätsinseln (Neukaledonien) | |
| | <i>M. c. nigriventris</i> | Peale, 1849 | Savai'i und Upolu (w Samoa) und Tutuila (w Amerikanisch-Samoa, z Polynesien) | |
| Karmesinhonigfresser | <i>Myzomela chermesina</i> | Gray, GR, 1846 | PO: Rotuma (weit nw Fidschi, sw Polynesien) | Rotuma Myzomela |
| Mikronesienhonigfresser | <i>Myzomela rubratra</i> | (Lesson, RP, 1827) | PO: Marianen und Karolinen (Mikronesien) | Micronesian Myzomela |
| | <i>M. r. asuncionis</i> | Salomonsen, 1966 | Maug bis Anatahan (n Marianen, w Mikronesien) | |
| | <i>M. r. saffordi</i> | Wetmore, 1917 | Saipan, Tinian, Aguijan und Rota, s Nördliche Marianen und früher Guam (Südliche Marianen; w Mikronesien) | |
| | <i>M. r. kobayashii</i> | Momiyama, 1922 | Palauinseln (w Karolinen, w Mikronesien) | |
| | <i>M. r. kurodai</i> | Momiyama, 1922 | Yap (w Karolinen, w Mikronesien) | |
| | <i>M. r. major</i> | Bonaparte, 1854 | Chuuk-Atoll (z Karolinen, z Mikronesien) | |
| | <i>M. r. dichromata</i> | Wetmore, 1919 | Pohnpei (=Ponape) und Sapwuahfik Atoll (=Ngatik, bis sw von Pohnpei), e Karolinen, z Mikronesien) | |
| | <i>M. r. rubratra</i> | (Lesson, RP, 1827) | Kosrae (e Karolinen, z Mikronesien) | |
| Scharlachkehl-Honigfresser | <i>Myzomela sclateri</i> | Forbes, WA, 1879 | AU: Karkar (n von nz Neuguinea) und Inseln vor Neubritannien (se Bismarck-Archipel) | Sclater's Myzomela |
| Ebenholz-Honigfresser | <i>Myzomela pammelaena</i> | Sclater, PL, 1877 | AU: Bismarck-Archipel einschließlich Admiralitätsinseln und kleine Inseln im w | Bismarck Black Myzomela |
| | <i>M. p. ernstmayri</i> | Meise, 1929 | Ninigo-Inseln, Hermit und Kaniet-Inseln (kleine Inseln w von Admiralitätsinseln, nw Bismarck-Archipel) | |
| | <i>M. p. pammelaena</i> | Sclater, PL, 1877 | Admiralitätsinseln einschließlich kleine Inseln (nw Bismarck-Archipel) | |
| | <i>M. p. hades</i> | Meise, 1929 | St.-Matthias-Inseln (nz Bismarck-Archipel) | |
| | <i>M. p. ramsayi</i> | Finsch, 1886 | Tingwon-Inseln (w von Lavongai) und Inseln vor Lavongai und Neuirland | |
| | <i>M. p. nigerrima</i> | Salomonsen, 1966 | kleine Inseln zwischen ne Neuguinea und Neubritannien (sz Bismarck-Archipel) | |
| Scharlachnackten-Honigfresser | <i>Myzomela lafargei</i> | Pucheran, 1853 | AU: Buka bis Santa Isabel und benachbarte Inseln (n bis ez Salomonen) | Red-capped Myzomela |
| Rotbürzel-Honigfresser | <i>Myzomela eichhorni</i> | Rothschild & Hartert, EJO, 1901 | AU: New-Georgia-Archipel (wz Salomonen) | Crimson-rumped Myzomela |
| | <i>M. e. eichhorni</i> | Rothschild & Hartert, EJO, 1901 | Gizo und Kolombangara bis Nggatokae (ne bis s New-Georgia-Archipel, wz Salomonen) | |
| | <i>M. e. ganongae</i> | Mayr, 1932 | Ranongga (nw New-Georgia-Archipel, wz Salomonen) | |
| | <i>M. e. atrata</i> | Hartert, EJO, 1908 | Vella Lavella und Baga (e von Vella Lavella; n New-Georgia-Archipel, wz Salomonen) | |
| Malaitahonigfresser | <i>Myzomela malaitae</i> | Mayr, 1931 | AU: montanes Malaita (se Salomonen) | Red-vested Myzomela |
| Savohonigfresser | <i>Myzomela melanocephala</i> | (Ramsay, EP, 1879) | AU: Nggela-Inseln, Savo (n von nw Guadalcanal) und Guadalcanal (sz Salomonen) | Black-headed Myzomela |
| Tristramhonigfresser | <i>Myzomela tristrami</i> | Ramsay, EP, 1881 | AU: Makira, Ugi (vor nw Makira) und Owariki und Owaraha (vor se Makira; se Salomonen) | Sooty Myzomela |
| Orangebrust-Honigfresser | <i>Myzomela jugularis</i> | Peale, 1849 | PO: Fidschi (sw Polynesien) | Sulphur-breasted Myzomela |
| Flammenkopf-Honigfresser | <i>Myzomela erythromelas</i> | Salvadori, 1881 | AU: Neubritannien (se Bismarck-Archipel) | Black-bellied Myzomela |
| Dreifarben-Honigfresser | <i>Myzomela vulnerata</i> | (Müller, S, 1843) | AU: Timor (e Kleine Sundainseln) | Black-breasted Myzomela |
| Rotbrust-Honigfresser | <i>Myzomela rosenbergii</i> | Schlegel, 1871 | AU: montanes Neuguinea | Red-collared Myzomela |
| Nidulahonigfresser | <i>Myzomela longirostris</i> | Mayr & Rand, 1935 | AU: montane Goodenough-Insel (D'Entrecasteaux-Inseln, e von se Neuguinea) | Long-billed Myzomela |
| Zwerglederkopf | <i>Philemon</i> <i>Philemon meyeri</i> | Vieillot, 1816 Salvadori, 1878 | AU: Neuguinea (außer Vogelkop-Halbinsel, nw und unterer Fly, sz Neuguinea) | Meyer's Friarbird |
| Mamberamolederkopf | <i>Philemon brassi</i> | Rand, 1940 | AU: Mamberamo-Becken (nw Neuguinea) | Brass's Friarbird |
| Glattstirn-Lederkopf | <i>Philemon citreogularis</i> | (Gould, 1837) | AU: sz Neuguinea und n, e Australien | Little Friarbird |
| | <i>P. c. papuensis</i> | Mayr & Rand, 1935 | Trans-Fly (sz Neuguinea) | |
| | <i>P. c. sordidus</i> | (Gould, 1848) | ne Western Australia bis nw Queensland (nz Australien) | |
| | <i>P. c. citreogularis</i> | (Gould, 1837) | Kap-York-Halbinsel, ne Queensland bis se South Australia und n Victoria (e Australien) | |
| Graulederkopf | <i>Philemon kisserensis</i> | Meyer, AB, 1884 | AU: Kisar, Leti und Moa (e von Timor, e Kleine Sundainseln) | Grey Friarbird |
| Timorlederkopf | <i>Philemon inornatus</i> | (Gray, GR, 1846) | AU: Timor (e Kleine Sundainseln) | Timor Friarbird |
| Molukkenlederkopf | <i>Philemon fuscicapillus</i> | (Wallace, 1862) | AU: Morotai (n Molukken) | Morotai Friarbird |
| Seramlederkopf | <i>Philemon subcorniculatus</i> | (Hombron & Jacquinet, 1841) | AU: Seram (ez Molukken) | Seram Friarbird |
| Burulederkopf | <i>Philemon moluccensis</i> | (Gmelin, JF, 1788) | AU: Buru (wz Molukken) | Buru Friarbird |
| Tanimbarlederkopf | <i>Philemon plumigenis</i> | (Gray, GR, 1858) | AU: Kei-Inseln und Tanimbarinseln (s Molukken) | Tanimbar Friarbird |
| Helmlederkopf | <i>Philemon buceroides</i> | (Swainson, 1838) | AU: w Kleine Sundainseln bis n, ne Australien | Helmeted Friarbird |
| | <i>P. b. neglectus</i> | (Büttikofer, 1891) | Lombok bis Sumba und Flores (w, z Kleine Sundainseln) | |
| | <i>P. b. buceroides</i> | (Swainson, 1838) | Sawu bis Timor und Wetar (e Kleine Sundainseln) | |
| | <i>P. b. gordonii</i> | Mathews, 1912 | küstennahes Top End, n Northern Territory und Melville Island (Tiwi Islands, n von Northern Territory; äußeres nz Australien) | |
| | <i>P. b. ammitophilus</i> | Schodde, Mason, IJ & McKean, 1979 | interior Top End, n Northern Territory (nz Australien) | |
| Papualederkopf | <i>Philemon novaeguineae</i> | (Müller, S, 1842) | AU: Neuguinea und benachbarte Inseln | New Guinea Friarbird |
| | <i>P. n. novaeguineae</i> | (Müller, S, 1842) | Raja Ampat (nw von Neuguinea), Vogelkop-Halbinsel (nw Neuguinea) und s, se Neuguinea | |

| | | | | |
|---------------------------------|--|--|---|---------------------------|
| | <i>P. n. aruensis</i> | (Meyer, AB, 1884) | Aru-Inseln (sw von Neuguinea) | |
| | <i>P. n. jobiensis</i> | (Meyer, AB, 1874) | Yapen (Inseln der Cenderawasih-Bucht, nw Neuguinea) und n Neuguinea | |
| | <i>P. n. subtuberosus</i> | Hartert, EJO, 1896 | D'Entrecasteaux-Inseln und Trobriand-Inseln (e von se Neuguinea) | |
| | <i>P. n. tagulanus</i> | Rothschild & Hartert, EJO, 1918 | Vanatinai (z Louisiade-Archipel, e von se Neuguinea) | |
| Yorklederkopf | <i>Philemon yorki</i> | Mathews, 1912 | AU: ne Australien | Hornbill Friarbird |
| Melanesien-Lederkopf | <i>Philemon cockerelli</i> | Sclater, PL, 1877 | AU: Neubritannien (se Bismarck-Archipel) | New Britain Friarbird |
| | <i>P. c. umboi</i> | Hartert, EJO, 1926 | Umboi (w von Neubritannien, sz Bismarck-Archipel) | |
| | <i>P. c. cockerelli</i> | Sclater, PL, 1877 | Neubritannien und Duke-of-York-Inseln (n von ne Neubritannien; se Bismarck-Archipel) | |
| Neuirland-Lederkopf | <i>Philemon eichhorni</i> | Rothschild & Hartert, EJO, 1924 | AU: montanes Neuirland (ne Bismarck-Archipel) | New Ireland Friarbird |
| Manuslederkopf | <i>Philemon albitorques</i> | Sclater, PL, 1877 | AU: Manus und benachbarte Inseln (Admiralitätsinseln, nz Bismarck-Archipel) | Manus Friarbird |
| Weißscheitel-Lederkopf | <i>Philemon argenticeps</i> | (Gould, 1840) | AU: n Australien | Silver-crowned Friarbird |
| | <i>P. a. argenticeps</i> | (Gould, 1840) | ne Western Australia bis nw Queensland (nz Australien) | |
| | <i>P. a. kempii</i> | Mathews, 1912 | ne Kap-York-Halbinsel, ne Queensland (weit ne Australien) | |
| Lärmliederkopf | <i>Philemon corniculatus</i> | (Latham, 1790) | AU: sz Neuguinea, e Australien | Noisy Friarbird |
| | <i>P. c. corniculatus</i> | (Latham, 1790) | Trans-Fly (sz Neuguinea) und Kap-York-Halbinsel, ne Queensland (ne Australien) | |
| | <i>P. c. monachus</i> | (Latham, 1801) | ez Queensland bis ne Victoria (ez, se Australien) | |
| Neukaledonien-Lederkopf | <i>Philemon diemenensis</i> | (Lesson, RP, 1831) | AU: Grande Terre, Île des Pins und Loyalty Islands Province (Neukaledonien) | New Caledonian Friarbird |
| Drosselhonigfresser | <i>Xanthotis polygrammus</i> | Reichenbach, 1852 | AU: Neuguinea | Spotted Honeyeater |
| | <i>X. p. polygrammus</i> | (Gray, GR, 1862) | Waigeo (Raja Ampat, nw von Neuguinea) | |
| | <i>X. p. poikilosternos</i> | Meyer, AB, 1874 | Salawati und Misool (Raja Ampat, nw von Neuguinea), Vogelkop-Halbinsel (nw Neuguinea) und w Neuguinea n Neuguinea | |
| | <i>X. p. septentrionalis</i> | Mayr, 1931 | ne (Huon-Halbinsel), sz (Trans-Fly) und se Neuguinea | |
| | <i>X. p. lophotis</i> | Mayr, 1931 | | |
| Kappenhonigfresser | <i>Xanthotis macleayanus</i> | (Ramsay, EP, 1875) | AU: se Kap-York-Halbinsel, ne Queensland (ne Australien) | Macleay's Honeyeater |
| Ockerbrust-Honigfresser | <i>Xanthotis flaviventer</i> | (Lesson, RP, 1828) | AU: Neuguinea und benachbarte Inseln und ne Australien | Tawny-breasted Honeyeater |
| | <i>X. f. fusciventris</i> | Salvadori, 1876 | Waigeo und Batanta (Raja Ampat, nw von Neuguinea) | |
| | <i>X. f. flaviventer</i> | (Lesson, RP, 1828) | Salawati und Misool (Raja Ampat, nw von Neuguinea) und Vogelkop-Halbinsel und Neck (nw Neuguinea) | |
| | <i>X. f. saturator</i> | (Rothschild & Hartert, EJO, 1903) | Aru-Inseln (sw von Neuguinea), sz, se Neuguinea und Saibai und Boigu (Inseln in der Torres-Straße, ne Queensland, far ne Australien) | |
| | <i>X. f. visi</i> | (Hartert, EJO, 1896) | se Neuguinea | |
| | <i>X. f. madaraszii</i> | (Rothschild & Hartert, EJO, 1903) | Huon-Halbinsel (ne Neuguinea) | |
| | <i>X. f. meyerii</i> | Salvadori, 1876 | Yapen (Inseln der Cenderawasih-Bucht, nw Neuguinea) und n Neuguinea | |
| | <i>X. f. spilogaster</i> | (Ogilvie-Grant, 1896) | D'Entrecasteaux-Inseln und Trobriand-Inseln (e von se Neuguinea) | |
| | <i>X. f. filiger</i> | (Gould, 1851) | Kap-York-Halbinsel, ne Queensland (weit ne Australien) | |
| Strichelhonigfresser | <i>Plectorhyncha lanceolata</i> | Gould, 1838 | AU: nz Queensland bis se South Australia und sz New South Wales (e, se Australien) | Striped Honeyeater |
| Rotschnabel-Honigfresser | <i>Grantiella picta</i> | Mathews, 1911 | AU: nz Northern Territory bis se Queensland und sz Victoria (nz bis se Australien) | Painted Honeyeater |
| Uferhonigfresser | <i>Trichodere cockerelli</i> | North, 1912 | AU: n, ne Kap-York-Halbinsel, ne Queensland (weit ne Australien) | White-streaked Honeyeater |
| Goldflügel-Honigfresser | <i>Phylidonyris pyrrhopterus</i> | Lesson, RP, 1830 | AU: sz, se Australien und Tasmanien | Crescent Honeyeater |
| | <i>P. p. pyrrhopterus</i> | (Latham, 1801) | sw Victoria bis sz New South Wales, Inseln in der Bass-Straße und Tasmanien (se Australien) | |
| | <i>P. p. halmaturinus</i> | (Campbell, AG, 1906) | sz South Australia und Känguru-Insel (vor sz South Australia; sz Australien) | |
| Weißbaugen-Honigfresser | <i>Phylidonyris novaehollandiae</i> | (Latham, 1790) | AU: sw, se Australien und Tasmanien | New Holland Honeyeater |
| | <i>P. n. novaehollandiae</i> | (Latham, 1790) | se Queensland bis se South Australia (sz, se Australien) | |
| | <i>P. n. caudatus</i> | Salomonsen, 1966 | Inseln in der Bass-Straße (se Australien) | |
| | <i>P. n. canescens</i> | (Latham, 1790) | Tasmanien (se Australien) | |
| | <i>P. n. campbelli</i> | (Mathews, 1923) | Känguru-Insel (vor sz South Australia; sz Australien) | |
| | <i>P. n. longirostris</i> | (Gould, 1846) | sw Western Australia (sw Australien) | |
| Weißwangen-Honigfresser | <i>Phylidonyris niger</i> | (Bechstein, 1811) | AU: sw, e Australien | White-cheeked Honeyeater |
| | <i>P. n. niger</i> | (Bechstein, 1811) | ez Queensland bis se New South Wales (e Australien) | |
| | <i>P. n. gouldii</i> | (Schlegel, 1872) | sw Western Australia (sw Australien) | |
| Silberohr-Honigfresser | <i>Lichmera argentauris</i> | Cabanis, 1851 | AU: Lusaolate (n von z Seram), Kekek (e von Obi), Damar (s von Halmahera; n, z Molukken) und kleine Inseln von Raja Ampat (nw von Neuguinea) | Olive Honeyeater |
| Braunhonigfresser | <i>Lichmera indistincta</i> | (Vigors & Horsfield, 1827) | AU: Bali, Kleine Sundainseln, Aru-Inseln, sz Neuguinea und w, n, z, e Australien | Brown Honeyeater |
| "Balihonigfresser" | <i>L. i. limbata</i> | (Müller, S, 1843) | Bali und Lombok bis Timor (Kleine Sundainseln) | |
| | <i>L. i. nupta</i> | (Stresemann, 1912) | Aru-Inseln (sw von Neuguinea) | |

| | | | | |
|-----------------------------------|--|---|---|-------------------------------|
| | <i>L. i. melvillensis</i> | (Mathews, 1912) | Bathurst Island und Melville Island (Tiwi Islands, n von Northern Territory, nz Australien) | |
| | <i>L. i. indistincta</i> | (Vigors & Horsfield, 1827) | Western Australia (außer se) bis w Queensland (w, n, z Australien) | |
| | <i>L. i. ocularis</i> | (Gould, 1838) | Trans-Fly (sz Neuguinea) und Kap-York-Halbinsel, ne Queensland bis sz New South Wales (e Australien) | |
| Grauhohr-Honigfresser | <i>Lichmera incana</i> | (Latham, 1790) | AU: z, s Vanuatu und Neukaledonien einschließlich Loyaltätsinseln | Grey-eared Honeyeater |
| | <i>L. i. incana</i> | (Latham, 1790) | Grande Terre und Île des Pins (Neukaledonien) | |
| | <i>L. i. poliotis</i> | (Gray, GR, 1859) | Ouvea und Lifou (w, z Loyaltätsinseln, Neukaledonien) | |
| | <i>L. i. mareensis</i> | Salomonsen, 1966 | Maré (e Loyaltätsinseln, Neukaledonien) | |
| | <i>L. i. griseoviridis</i> | Salomonsen, 1966 | Malo und Malakula bis Efate (z Vanuatu) | |
| | <i>L. i. flavotincta</i> | (Gray, GR, 1870) | Erromango (s Vanuatu) | |
| Ohrflecken-Honigfresser | <i>Lichmera alboauricularis</i> | (Ramsay, EP, 1878) | AU: nz, se Neuguinea | Silver-eared Honeyeater |
| | <i>L. a. alboauricularis</i> | (Ramsay, EP, 1878) | se Neuguinea | |
| | <i>L. a. olivacea</i> | Mayr, 1938 | nz Neuguinea | |
| Schuppenbrust-Honigfresser | <i>Lichmera squamata</i> | (Salvadori, 1878) | AU: Wetar und Leti bis Babarinseln (e Kleine Sundainseln) und Tayandoinself, Kei-Inself und Tanimbar-Inself (s Molukken) | Scaly-breasted Honeyeater |
| Buruhonigfresser | <i>Lichmera deningeri</i> | (Stresemann, 1912) | AU: montanes Buru (wz Molukken) | Buru Honeyeater |
| Seramhonigfresser | <i>Lichmera monticola</i> | (Stresemann, 1912) | AU: montanes w, z Seram (ez Molukken) | Seram Honeyeater |
| Timorhonigfresser | <i>Lichmera flavicans</i> | (Vieillot, 1817) | AU: Timor (e Kleine Sundainseln) | Flame-eared Honeyeater |
| Halsband-Honigfresser | <i>Lichmera notabilis</i> | (Finsch, 1898) | AU: Wetar (e Kleine Sundainseln) | Black-necklaced Honeyeater |
| | <i>Cissomela</i> | Bonaparte, 1854 | | |
| Brustband-Honigfresser | <i>Cissomela pectoralis</i> | (Gould, 1841) | AU: ne Western Australia bis Kap-York-Halbinsel, ne Queensland (nz bis ne Australien) | Banded Honeyeater |
| | <i>Guadalcanaria</i> | Hartert, EJO, 1929 | | |
| Guadalcanal-Honigfresser | <i>Guadalcanaria inexpectata</i> | Hartert, EJO, 1929 | AU: montanes Guadalcanal (sz Salomonen) | Guadalcanal Honeyeater |
| | <i>Meliarchus</i> | Salvadori, 1880 | | |
| Rostschwanz-Honigfresser | <i>Meliarchus sclateri</i> | (Gray, GR, 1870) | AU: Makira (se Salomonen) | Makira Honeyeater |
| | <i>Gymnomyza</i> | Reichenow, 1914 | | |
| Grünhonigfresser | <i>Gymnomyza viridis</i> | (Layard, EL, 1875) | PO: Vanua Levu und Taveuni (nz Fidschi, sw Polynesien) | Yellow-billed Honeyeater |
| Olivhonigfresser | <i>Gymnomyza brunneirostris</i> | (Mayr, 1932) | PO: Viti Levu (w Fidschi, sw Polynesien) | Giant Honeyeater |
| Maohonigfresser | <i>Gymnomyza samoensis</i> | (Hombron & Jacquinet, 1841) | PO: Savai'i und Upolu (w Samoa, z Polynesien) | Mao |
| Rotgesicht-Honigfresser | <i>Gymnomyza aubryana</i> | (Verreaux, J & des Murs, 1860) | AU: Grande Terre (Neukaledonien) | Crow Honeyeater |
| | <i>Foulehaio</i> | Reichenbach, 1852 | | |
| Ostfidschi-Honigfresser | <i>Foulehaio carunculatus</i> | (Gmelin, JF, 1788) | PO: Lau-Inself (e Fidschi, sw Polynesien), Wallis und Futuna (ne von Fidschi), Savai'i, Upolu und benachbarte Inself (w Samoa) und Tonga (sz Polynesien) | Polynesian Wattled Honeyeater |
| Nordfidschi-Honigfresser | <i>Foulehaio taviunensis</i> | (Wiglesworth, 1891) | PO: Vanua Levu, Taveuni und benachbarte Inself (nz Fidschi, sw Polynesien) | Fiji Wattled Honeyeater |
| Westfidschi-Honigfresser | <i>Foulehaio procerior</i> | (Finsch & Hartlaub, 1867) | PO: Yasawa-Inself und Mamanuca-Inself, Viti Levu, Lomaiviti und Yasayasa-Moala-Gruppe (w, z Fidschi, sz Polynesien) | Kikau |
| | <i>Meliphacator</i> | Mathews, 1930 | | |
| Goldaugen-Honigfresser | <i>Meliphacator provocator</i> | (Layard, EL, 1875) | PO: Kadavu (sw Fidschi, sw Polynesien) | Kadavu Honeyeater |
| | <i>Nesoptilotis</i> | Mathews, 1913 | | |
| Schwarzkehl-Honigfresser | <i>Nesoptilotis leucotis</i> | (Latham, 1801) | AU: sw, s, e Australien | White-eared Honeyeater |
| | <i>N. l. leucotis</i> | (Latham, 1801) | küstennahes Victoria bis ne New South Wales (se Australien) | |
| | <i>N. l. depauperata</i> | (Mathews, 1912) | z Queensland bis s New South Wales (inneres se Australien) | |
| | <i>N. l. thomasi</i> | (Mathews, 1912) | Känguru-Insel (vor sz South Australia; sz Australien) | |
| | <i>N. l. novaenorcaiae</i> | (Milligan, 1904) | sw Western Australia (sw Australien) | |
| | <i>N. l. schoddei</i> | Black, 2019 | s South Australia (sz Australien) | |
| Gelbkehl-Honigfresser | <i>Nesoptilotis flavicollis</i> | (Vieillot, 1817) | AU: Tasmanien und Inself in der Bass-Straße (se Australien) | Yellow-throated Honeyeater |
| | <i>Entomyzon</i> | Swainson, 1825 | | |
| Blauhohr-Honigfresser | <i>Entomyzon cyanotis</i> | (Latham, 1801) | AU: sz Neuguinea und n, e Australien | Blue-faced Honeyeater |
| | <i>E. c. albipennis</i> | Gould, 1841 | ne Western Australia bis nw Queensland (nw, nz Australien) | |
| | <i>E. c. griseigularis</i> | van Oort, 1909 | Trans-Fly (sz Neuguinea) und Kap-York-Halbinsel, ne Queensland (ne Australien) | |
| | <i>E. c. cyanotis</i> | (Latham, 1801) | nz Queensland bis n Victoria (ne, e, se Australien) | |
| | <i>Melithreptus</i> | Vieillot, 1816 | | |
| Schwarzkehl-Honigfresser | <i>Melithreptus gularis</i> | (Gould, 1837) | AU: n, e Australien | Black-chinned Honeyeater |
| "Goldmantel-Honigfresser" | <i>M. g. laetior</i> | Gould, 1875 | wz Western Australia bis ez Queensland (n bis ez Australien) | |
| | <i>M. g. gularis</i> | (Gould, 1837) | ez Queensland bis se South Australia (ez bis se Australien) | |
| Starkschnabel-Honigfresser | <i>Melithreptus validirostris</i> | (Gould, 1837) | AU: Tasmanien und Inself in der Bass-Straße (se Australien) | Strong-billed Honeyeater |
| Braunkopf-Honigfresser | <i>Melithreptus brevirostris</i> | (Vigors & Horsfield, 1827) | AU: sw, s, ez Australien | Brown-headed Honeyeater |
| | <i>M. b. brevirostris</i> | (Vigors & Horsfield, 1827) | küstennahes se South Australia bis ne New South Wales (se Australien) | |
| | <i>M. b. wombeyi</i> | Schodde & Mason, IJ, 1999 | äußeres s Victoria (extremes se Australien) | |
| | <i>M. b. pallidiceps</i> | Mathews, 1912 | ez South Australia bis sz Queensland (inneres se Australien) | |

| | | | | |
|-------------------------------------|--|--|--|----------------------------|
| | <i>M. b. magnirostris</i> | North, 1905 | Känguru-Insel (vor sz South Australia; sz Australien) | |
| | <i>M. b. leucogenys</i> | Milligan, 1903 | wz Western Australia bis sz South Australia (sw, sz Australien) | |
| Weißkehl-Honigfresser | <i>Melithreptus albogularis</i> | Gould, 1848 | AU: sz, se Neuguinea und n, ne Australien | White-throated Honeyeater |
| | <i>M. a. albogularis</i> | Gould, 1848 | lückenhaft in sz, se Neuguinea und ne Western Australia bis Kap-York-Halbinsel, ne Queensland (n Australien) ez Queensland bis ne New South Wales (e Australien) | |
| | <i>M. a. inopinatus</i> | Schodde, 1989 | | |
| Mondstreif-Honigfresser | <i>Melithreptus lunatus</i> | (Vieillot, 1802) | AU: ez Queensland bis se South Australia (e, se Australien) | White-naped Honeyeater |
| Weißbrauen-Honigfresser | <i>Melithreptus chloropsis</i> | Gould, 1848 | AU: sw Western Australia (sw Australien) | Gilbert's Honeyeater |
| Schwarzkopf-Honigfresser | <i>Melithreptus affinis</i> | (Lesson, RP, 1839) | AU: Tasmanien und Inseln in der Bass-Straße (se Australien) | Black-headed Honeyeater |
| | <i>Stomiopera</i> | Reichenbach, 1852 | | |
| Wulsthonigfresser | <i>Stomiopera unicolor</i> | (Gould, 1843) | AU: ne Western Australia bis ne Queensland (n Australien) | White-gaped Honeyeater |
| | <i>Stomiopera flava</i> | (Gould, 1843) | AU: ne Australien | Yellow Honeyeater |
| Zitronenhonigfresser | <i>S. f. flava</i> | (Gould, 1843) | Kap-York-Halbinsel, ne Queensland (ne Australien) | |
| | <i>S. f. addenda</i> | (Mathews, 1912) | ez Queensland (ne Australien) | |
| | <i>Meliphaga</i> | Lewin, 1808 | | |
| Aruhonigfresser | <i>Meliphaga aruensis</i> | (Sharpe, 1884) | AU: Neuguinea und benachbarte Inseln | Puff-backed Honeyeater |
| Torreshonigfresser | <i>Meliphaga notata</i> | (Gould, 1867) | AU: ne Australien | Yellow-spotted Honeyeater |
| | <i>M. n. notata</i> | (Gould, 1867) | Inseln in der Torres-Straße und Kap-York-Halbinsel, ne Queensland (äußeres ne Australien) | |
| | <i>M. n. mixta</i> | (Mathews, 1912) | se Kap-York-Halbinsel, ne Queensland (ne Australien) | |
| Goldohr-Honigfresser | <i>Meliphaga lewinii</i> | (Swainson, 1837) | AU: e Australien | Lewin's Honeyeater |
| | <i>M. l. amphochlora</i> | Schodde, 1989 | e Kap-York-Halbinsel, ne Queensland (ne Australien) | |
| | <i>M. l. mab</i> | (Mathews, 1912) | ne bis ez Queensland (ne Australien) | |
| | <i>M. l. lewinii</i> | (Swainson, 1837) | se Queensland bis s Victoria (e, se Australien) | |
| | <i>Purnella</i> | Mathews, 1914 | | |
| Weißstirn-Honigfresser | <i>Purnella albifrons</i> | (Gould, 1841) | AU: Australien | White-fronted Honeyeater |
| | <i>Lichenostomus</i> | Cabanis, 1851 | | |
| Gelbstirn-Honigfresser | <i>Lichenostomus melanops</i> | (Latham, 1801) | AU: e, se Australien | Yellow-tufted Honeyeater |
| | <i>L. m. meltoni</i> | (Mathews, 1912) | se Queensland bis z Victoria (e Australien) | |
| | <i>L. m. melanops</i> | (Latham, 1801) | e Victoria und küstennahes New South Wales (se Australien) | |
| | <i>L. m. gippslandicus</i> | (Wakefield, 1958) | z, e Gippsland (s, z Victoria, se Australien) | |
| | <i>L. m. cassidix</i> | (Gould, 1867) | w Gippsland (s, z Victoria, se Australien) | |
| Purpurzügel-Honigfresser | <i>Lichenostomus cratitius</i> | (Gould, 1841) | AU: sw, sz Australien | Purple-gaped Honeyeater |
| | <i>L. c. occidentalis</i> | Cabanis, 1851 | sz Western Australia, sz South Australia bis sw Victoria (sw, sz Australien) | |
| | <i>L. c. cratitius</i> | (Gould, 1841) | Känguru-Insel (vor sz South Australia; sz Australien) | |
| | <i>Microptilotis</i> | Mathews, 1912 | | |
| Mimikahonigfresser | <i>Microptilotis mimikae</i> | (Ogilvie-Grant, 1911) | AU: montanes wz bis se Neuguinea | Mottle-breasted Honeyeater |
| Bergwald-Honigfresser | <i>Microptilotis montanus</i> | (Salvadori, 1880) | AU: n bis se Neuguinea | Forest Honeyeater |
| | <i>M. m. montanus</i> | (Salvadori, 1880) | Batanta (Raja Ampat, nw von Neuguinea), Vogelkop-Halbinsel und Neck (nw Neuguinea) und n bis se Neuguinea | |
| | <i>M. m. steini</i> | (Stresemann & Paludan, 1932) | Yapen (Inseln der Cenderawasih-Bucht, nw Neuguinea) | |
| Schlankschnabel-Honigfresser | <i>Microptilotis orientalis</i> | (Meyer, AB, 1894) | AU: montanes Neuguinea | Mountain Honeyeater |
| | <i>M. o. facialis</i> | (Rand, 1936) | montanes Waigeo (Raja Ampat, nw von Neuguinea), Vogelkop-Halbinsel und Neck (nw Neuguinea) und w, z Neuguinea | |
| | <i>M. o. becki</i> | (Rand, 1936) | montanes nz, ne Neuguinea | |
| | <i>M. o. orientalis</i> | (Meyer, AB, 1894) | montanes se Neuguinea | |
| Schneecohr-Honigfresser | <i>Microptilotis albonotatus</i> | (Salvadori, 1876) | AU: Vogelkop-Halbinsel und Neck (nw Neuguinea), s Neuguinea bis Huongolf (ne Neuguinea) | Scrub Honeyeater |
| Papuahonigfresser | <i>Microptilotis analogus</i> | (Reichenbach, 1852) | AU: Raja Ampat (nw von Neuguinea), Aru-Inseln (sw von Neuguinea) und Neuguinea (außer n Wasserscheide im se) | Mimic Honeyeater |
| Tagulahonigfresser | <i>Microptilotis vicina</i> | (Rothschild & Hartert, EJO, 1912) | AU: Vanatinai (z Louisiade-Archipel, e von se Neuguinea) | Tagula Honeyeater |
| Feenhonigfresser | <i>Microptilotis gracilis</i> | (Gould, 1866) | AU: Aru-Inseln (sw von Neuguinea), s Neuguinea, Inseln in der Torres-Straße und Kap-York-Halbinsel (ne Queensland, äußeres ne Australien) | Graceful Honeyeater |
| Elfenhonigfresser | <i>Microptilotis imitatrix</i> | (Mathews, 1912) | AU: se Kap-York-Halbinsel, ne Queensland (ne Australien) | Cryptic Honeyeater |
| Graustirn-Honigfresser | <i>Microptilotis cinereifrons</i> | (Rand, 1936) | AU: se Neuguinea | Elegant Honeyeater |
| Gelbkinn-Honigfresser | <i>Microptilotis flavirictus</i> | (Salvadori, 1880) | AU: Neuguinea | Yellow-gaped Honeyeater |
| | <i>M. f. flavirictus</i> | (Salvadori, 1880) | ez, se Neuguinea | |
| | <i>M. f. crockettorum</i> | (Mayr & Meyer de Schauensee, 1939) | w, n, z Neuguinea | |
| | <i>Territornis</i> | Mathews, 1924 | | |
| Weißbart-Honigfresser | <i>Territornis albineata</i> | (White, HL, 1917) | AU: z Top End, n Northern Territory (nz Australien) | White-lined Honeyeater |
| Kimberleyhonigfresser | <i>Territornis fordiana</i> | (Schodde, 1989) | AU: Region Kimberley, ne Western Australia (nw Australien) | Kimberley Honeyeater |
| Temminckhonigfresser | <i>Territornis reticulata</i> | (Temminck, 1820) | AU: Semau (w von Timor) und Timor (e Kleine Sundainseln) | Streak-breasted Honeyeater |
| | <i>Gavicalis</i> | Schodde & Mason, IJ, 1999 | | |
| Pirolhonigfresser | <i>Gavicalis versicolor</i> | (Gould, 1843) | AU: küstennahes Neuguinea und ne Australien | Varied Honeyeater |

| | | | | |
|----------------------------------|--|-------------------------------------|---|----------------------------|
| | <i>G. v. sonoroides</i> | (Gray, GR, 1862) | Raja Ampat (nw von Neuguinea), Yapen (Inseln der Cenderawasih-Bucht, nw Neuguinea), küstennahes Neuguinea (außer sw) über n Neuguinea und Inseln in der Milne-Bucht und D'Entrecasteaux-Inseln (e von se Neuguinea) | |
| | <i>G. v. versicolor</i> | (Gould, 1843) | küstennahes s Neuguinea, Inseln in der Torres-Straße und ne Kap-York-Halbinsel, ne Queensland (weit ne Australien) | |
| Mangrovehonigfresser | <i>Gavicalis fasciogularis</i> | (Gould, 1854) | AU: küstennahes ez Queensland bis ne New South Wales (e Australien) | Mangrove Honeyeater |
| Pfeifhonigfresser | <i>Gavicalis virescens</i> | (Vieillot, 1817) | AU: Australien (außer ne, se, Tasmanien) | Singing Honeyeater |
| | <i>G. v. cooperi</i> | (Mathews, 1912) | n Top End, n Northern Territory und benachbarte Inseln (weit nz Australien) | |
| | <i>G. v. sonorus</i> | (Gould, 1841) | nz Queensland bis n Victoria und se South Australia (nz bis sz Australien) | |
| | <i>G. v. virescens</i> | (Vieillot, 1817) | sw Western Australia bis sw South Australia (sw, sz Australien) | |
| | <i>G. v. forresti</i> | (Ingram, C, 1906) | nz Western Australia bis nw Queensland und nw New South Wales (nw bis ez Australien) | |
| Goldwangen-Honigfresser | <i>Oreornis</i> | van Oort, 1910 | AU: hochmontanes wz Neuguinea | Orange-cheeked Honeyeater |
| | <i>Oreornis chrysogenys</i> | van Oort, 1910 | | |
| | <i>Ptilotula</i> | Mathews, 1912 | | |
| Sichelohr-Honigfresser | <i>Ptilotula flavescens</i> | (Gould, 1840) | AU: s Küste von se Neuguinea und n Australien | Yellow-tinted Honeyeater |
| | <i>P. f. flavescens</i> | (Gould, 1840) | s Küste Küste se Neuguinea und ne Western Australia bis Kap-York-Halbinsel, ne Queensland (n Australien) | |
| | <i>P. f. melvillensis</i> | (Mathews, 1912) | Tiwi Islands (n von Northern Territory; nz Australien) | |
| Olivkehl-Honigfresser | <i>Ptilotula fusca</i> | (Gould, 1837) | AU: e Australien | Fuscous Honeyeater |
| | <i>P. f. subgermana</i> | (Mathews, 1912) | ez Queensland (ne Australien) | |
| | <i>P. f. fusca</i> | (Gould, 1837) | se Queensland bis wz Victoria (e, se Australien) | |
| Grauscheitel-Honigfresser | <i>Ptilotula keartlandi</i> | (North, 1895) | AU: nw Western Australia bis nz Queensland (w, z Australien) | Grey-headed Honeyeater |
| Grünscheitel-Honigfresser | <i>Ptilotula plumula</i> | (Gould, 1841) | AU: Australien (außer n, s, Tasmanien) | Grey-fronted Honeyeater |
| | <i>P. p. plumula</i> | (Gould, 1841) | wz Western Australia bis sz Northern Territory und sz South Australia (wz bis sz Australien) | |
| | <i>P. p. planasi</i> | (Campbell, AJ, 1910) | ne Western Australia bis ez Queensland (n Australien) | |
| | <i>P. p. graingeri</i> | (Mathews, 1912) | nz Queensland bis e South Australia und se New South Wales (z bis e, se Australien) | |
| Gelbscheitel-Honigfresser | <i>Ptilotula ornata</i> | (Gould, 1838) | AU: lückenhaft von sw Western Australia bis z New South Wales (s Australien) | Yellow-plumed Honeyeater |
| Weißbürzel-Honigfresser | <i>Ptilotula penicillata</i> | (Gould, 1837) | AU: Australien (außer n, sw, Tasmanien) | White-plumed Honeyeater |
| | <i>P. p. penicillata</i> | (Gould, 1837) | se Queensland bis s Victoria und se South Australia (ez, se Australien) | |
| | <i>P. p. leilavalensis</i> | (North, 1899) | wz Northern Territory bis sz Queensland und nw New South Wales (z, nz Australien) | |
| | <i>P. p. carteri</i> | (Campbell, AJ, 1899) | wz Western Australia bis nw South Australia (wz Australien) | |
| | <i>P. p. calconi</i> | (Mathews, 1912) | nz Western Australia bis w Northern Territory (nw Australien) | |
| Dreistreifen-Honigfresser | <i>Caligavis</i> | Iredale, 1956 | AU: s, e Australien | Yellow-faced Honeyeater |
| | <i>Caligavis chrysops</i> | (Latham, 1801) | se Kap-York-Halbinsel, ne Queensland (ne Australien) | |
| | <i>C. c. barroni</i> | (Mathews, 1912) | se Queensland bis se South Australia (e, se Australien) | |
| | <i>C. c. chrysops</i> | (Latham, 1801) | sz South Australia (sz Australien) | |
| | <i>C. c. samueli</i> | (Mathews, 1912) | | |
| Goldstreif-Honigfresser | <i>Caligavis subfrenata</i> | (Salvadori, 1876) | AU: montanes Neuguinea | Black-throated Honeyeater |
| Laubhonigfresser | <i>Caligavis obscura</i> | (De Vis, 1897) | AU: lückenhaft in Neuguinea (außer ne, sz) | Obscure Honeyeater |
| Zimtflügel-Honigfresser | <i>Anthochaera</i> | Vigors & Horsfield, 1827 | AU: e, se Australien und Tasmanien | Little Wattlebird |
| | <i>Anthochaera chrysoptera</i> | (Latham, 1801) | ez Queensland bis se South Australia (e, se Australien) | |
| | <i>A. c. chrysoptera</i> | (Latham, 1801) | Känguru-Insel (vor se South Australia; sz Australien) | |
| | <i>A. c. halmaturina</i> | (Mathews, 1912) | Tasmanien (se Australien) | |
| | <i>A. c. tasmanica</i> | (Mathews, 1912) | | |
| Zwerghonigfresser | <i>Anthochaera lunulata</i> | Gould, 1838 | AU: sw Western Australia (sw Australien) | Western Wattlebird |
| Rotlappen-Honigfresser | <i>Anthochaera carunculata</i> | (Shaw, 1790) | AU: s, se Australien | Red Wattlebird |
| | <i>A. c. carunculata</i> | (Shaw, 1790) | se Queensland bis sw Victoria (se Australien) | |
| | <i>A. c. clelandi</i> | (Mathews, 1923) | Känguru-Insel (vor se South Australia; sz Australien) | |
| | <i>A. c. woodwardi</i> | Mathews, 1912 | se Western Australia bis se South Australia (sw, sz Australien) | |
| Gelblappen-Honigfresser | <i>Anthochaera paradoxa</i> | (Daudin, 1800) | AU: King Island (w Bass-Straße) und Tasmanien (se Australien) | Yellow Wattlebird |
| | <i>A. p. paradoxa</i> | (Daudin, 1800) | Tasmanien (se Australien) | |
| | <i>A. p. kingi</i> | (Mathews, 1925) | King Island (w Bass-Straße, se Australien) | |
| Warzenhonigfresser | <i>Anthochaera phrygia</i> | (Shaw, 1794) | AU: se Queensland bis z Victoria (se Australien) | Regent Honeyeater |
| Braunkehl-Honigfresser | <i>Acanthagenys</i> | Gould, 1838 | AU: Australien (außer n und Tasmanien) | Spiny-cheeked Honeyeater |
| | <i>Acanthagenys rufogularis</i> | Gould, 1838 | | |
| | <i>Bolemoreus</i> | Nyári & Joseph, 2011 | | |
| Buntschnabel-Honigfresser | <i>Bolemoreus frenatus</i> | (Ramsay, EP, 1874) | AU: se Kap-York-Halbinsel, ne Queensland (ne Australien) | Bridled Honeyeater |
| Eungellahonigfresser | <i>Bolemoreus hindwoodi</i> | (Longmore & Boles, 1983) | AU: montane Regionen Clarke und Sarina, ez Queensland (ez Australien) | Eungella Honeyeater |
| Rostohr-Honigfresser | <i>Melidectes</i> | Sclater, PL, 1874 | AU: lückenhaft in montanem nw bis se Neuguinea | Cinnamon-browed Melidectes |
| | <i>Melidectes ochromelas</i> | (Meyer, AB, 1874) | | |

| | | | | |
|----------------------------------|---|--|---|------------------------------|
| Diademhonigfresser | <i>Melidectes leucostephes</i> | (Meyer, AB, 1874) | AU: montane Vogelkop-Halbinsel und Neck (nw Neuguinea) | Vogelkop Melidectes |
| Reichenowhonigfresser | <i>Melidectes rufocrissalis</i> <i>M. r. rufocrissalis</i> <i>M. r. thomasi</i> <i>M. r. stresemanni</i> | (Reichenow, 1915) (Reichenow, 1915) Diamond, 1969 Mayr, 1931 | AU: montanes z, se Neuguinea montanes nz Neuguinea s Hänge vom ez Hochland Herzog-Gebirge (sw Sektor von ne Neuguinea) | Yellow-browed Melidectes |
| Foersterhonigfresser | <i>Melidectes foersteri</i> | (Rothschild & Hartert, EJO, 1911) | AU: montane Huon-Halbinsel (ne Neuguinea) | Huon Melidectes |
| Belfordhonigfresser | <i>Melidectes belfordi</i> <i>M. b. joiceyi</i> <i>M. b. griseirostris</i> <i>M. b. schraderensis</i> <i>M. b. belfordi</i> <i>M. b. brassi</i> | (De Vis, 1890) (Rothschild, 1921) (Rothschild & Hartert, EJO, 1911) Gilliard & LeCroy, 1968 (De Vis, 1890) Mayr & Rand, 1936 | AU: montanes wz bis se Neuguinea montanes w, wz Neuguinea Mount Goliath (z Neuguinea) Schrader Range (ez Neuguinea) z Neuguinea bis höheres montanes se Neuguinea niedrigeres montanes se Neuguinea | Belford's Melidectes |
| Zimtbrust-Honigfresser | <i>Melidectes torquatus</i> <i>M. t. torquatus</i> <i>M. t. polyphonus</i> <i>M. t. cahni</i> <i>M. t. emilii</i> | Sclater, PL, 1874 Sclater, PL, 1874 Mayr, 1931 Mertens, 1923 Meyer, AB, 1886 | AU: montanes Neuguinea montane Vogelkop-Halbinsel (nw Neuguinea) und wz Neuguinea montanes ez und ne (Adelbert-Gebirge) Neuguinea montane Huon-Halbinsel (ne Neuguinea) montanes se Neuguinea | Ornate Melidectes |
| Glockenschwatzvogel | <i>Manorina melanophrys</i> | (Latham, 1801) | AU: se Queensland bis sz Victoria (se Australien) | Bell Miner |
| Weißstirn-Schwatzvogel | <i>Manorina melanocephala</i> <i>M. m. titaniota</i> <i>M. m. melanocephala</i> <i>M. m. leachi</i> | (Latham, 1801) Schodde & Mason, IJ, 1999 (Latham, 1801) (Mathews, 1912) | AU: e, se Australien und Tasmanien se Kap-York-Halbinsel, ne Queensland (ne Australien) se South Australia bis ez New South Wales (ez bis se Australien) Tasmanien (se Australien) | Noisy Miner |
| Gelbstirn-Schwatzvogel | <i>Manorina flavigula</i> <i>M. f. melvillensis</i> <i>M. f. lutea</i> <i>M. f. flavigula</i> <i>M. f. wayensis</i> <i>M. f. obscura</i> | (Gould, 1840) (Mathews, 1912) (Gould, 1840) (Gould, 1840) (Mathews, 1912) (Gould, 1841) | AU: Australien (außer n Kap-York-Halbinsel, äußerer se und Tasmanien) Melville Island (Tiwi Islands, n von Northern Territory; nz Australien) ne Western Australia bis ne Northern Territory (nw Australien) nz Queensland bis se South Australia und sz New South Wales (binnenländisches e Australien) wz Western Australia bis nw Queensland und ne South Australia (binnenländisches w, z, s Australien) sw Western Australia (sw Australien) | Yellow-throated Miner |
| Malleeschwatzvogel | <i>Manorina melanotis</i> | (Wilson, FE, 1911) | AU: se South Australia und nw Victoria (sz Australien) | Black-eared Miner |
| Borstenvögel | 3 Familie Dasyornithidae | | | Bristlebirds |
| Olivscheitel-Borstenvogel | <i>Dasyornis brachypterus</i> <i>D. b. monoides</i> <i>D. b. brachypterus</i> | Vigors & Horsfield, 1827 (Latham, 1801) Schodde & Mason, IJ, 1999 (Latham, 1801) | AU: ez, se Australien se Queensland und ne New South Wales (ez Australien) se New South Wales (se Australien) | Eastern Bristlebird |
| Tüpfelborstenvogel | <i>Dasyornis longirostris</i> | Gould, 1841 | AU: sw Western Australia (sw Australien) | Western Bristlebird |
| Rotkopf-Borstenvogel | <i>Dasyornis broadbenti</i> † <i>D. b. litoralis</i> <i>D. b. broadbenti</i> <i>D. b. caryochrous</i> | (McCoy, 1867) (Milligan, 1902) (McCoy, 1867) Schodde & Mason, IJ, 1999 | AU: sw, se Australien sw Australien se South Australia und sw Victoria (se Australien) Cape Otway, s Victoria (se Australien) | Rufous Bristlebird |
| Panthervögel | 4 Familie Pardalotidae | | | Pardalotes |
| Fleckenpanthervogel | <i>Pardalotus punctatus</i> <i>P. p. millitarius</i> <i>P. p. punctatus</i> <i>P. p. xanthopyge</i> | Vieillot, 1816 (Shaw, 1792) Mathews, 1912 (Shaw, 1792) McCoy, 1866 | AU: s, e Australien ne, ez Queensland (ne Australien) äußeres sw Western Australia, ez Queensland bis äußeres se South Australia und Tasmanien (e, se Australien) binnenländisches sw Western Australia bis se South Australia und binnenländisches se Queensland (sw, sz Australien) | Spotted Pardalote |
| Tasmanpanthervogel | <i>Pardalotus quadragintus</i> | Gould, 1838 | AU: Flinders Island (Furieux-Gruppe, e Bass-Straße) und se Tasmanien (se Australien) | Forty-spotted Pardalote |
| Rotbrauen-Panthervogel | <i>Pardalotus rubricatus</i> <i>P. r. rubricatus</i> <i>P. r. yorki</i> | Gould, 1838 Gould, 1838 Mathews, 1913 | AU: n, z Australien w, n Western Australia bis nz Queensland und nw New South Wales (w, n, z Australien) Kap-York-Halbinsel, ne Queensland (ne Australien) | Red-browed Pardalote |
| Streifenpanthervogel | <i>Pardalotus striatus</i> <i>P. s. uropygialis</i> <i>P. s. melvillensis</i> <i>P. s. melanocephalus</i> <i>P. s. ornatus</i> <i>P. s. substriatus</i> <i>P. s. striatus</i> | (Gmelin, JF, 1789) Gould, 1840 Mathews, 1912 Gould, 1838 Temminck, 1826 Mathews, 1912 (Gmelin, JF, 1789) | AU: Australien und Tasmanien ne Western Australia bis Kap-York-Halbinsel, ne Queensland (n Australien) Tiwi Islands (n von Northern Territory; nz Australien) ez bis se Queensland (e Australien) ne New South Wales bis se Victoria (se Australien) w, s Western Australia bis wz Queensland und w Victoria (w, z Australien) Inseln in der Bass-Straße und Tasmanien | Striated Pardalote |
| Südsee-Grasmücken | 67 Familie Acanthizidae | | | Australasian Warblers |
| Goldstirnhuscher | <i>Pachycare flavogriseum</i> <i>P. f. lecrovayae</i> | Gould, 1876 (Meyer, AB, 1874) Beehler & Prawiradilaga, 2010 | AU: montanes Neuguinea montanes nz Neuguinea | Goldenface |

| | | | | |
|--|---|--|--|---------------------------------------|
| | <i>P. f. flavogriseum</i> | (Meyer, AB, 1874) | montane Vogelkop-Halbinsel und Neck (nw Neuguinea) | |
| | <i>P. f. subaurantium</i> | Rothschild & Hartert, EJO, 1911 | montanes n, wz und z Neuguinea | |
| | <i>P. f. subpallidum</i> | Hartert, EJO, 1930 | montanes ne (Huon-Halbinsel) und se Neuguinea | |
| Farnhuscher | <i>Oreoscopus</i> <i>Oreoscopus gutturalis</i> | North, 1905 (De Vis, 1889) | AU: montane se Kap-York-Halbinsel, ne Queensland (ne Australien) | Fernwren |
| Stammhuscher | <i>Acanthornis</i> <i>Acanthornis magna</i> <i>A. m. magna</i> <i>A. m. greeniana</i> | Legge, 1887 (Gould, 1855) (Gould, 1855) Schodde & Mason, IJ, 1999 | AU: Tasmanien (se Australien) Tasmanien (se Australien) King Island (w Bass-Straße, se Australien) | Scrubtit |
| Stutzschnabel | <i>Smicrornis</i> <i>Smicrornis brevirostris</i> <i>S. b. flavescens</i> <i>S. b. brevirostris</i> <i>S. b. occidentalis</i> <i>S. b. ochrogaster</i> | Gould, 1843 (Gould, 1838) Gould, 1843 (Gould, 1838) Bonaparte, 1850 Schodde & Mason, IJ, 1999 | AU: Australien (außer Tasmanien) ne Western Australia bis Kap-York-Halbinsel, ne Queensland und s Northern Territory (n, nz Australien) ez Queensland bis s Victoria (e Australien) sw Western Australia bis se South Australia (sw bis sz Australien) wz bis ez Western Australia (e Australien) | Weebill |
| Strichelhuscher | <i>Calamanthus</i> <i>Calamanthus fuliginosus</i> <i>C. f. albiloris</i> <i>C. f. bourneorum</i> <i>C. f. fuliginosus</i> <i>C. f. diemenensis</i> | Gould, 1838 (Vigors & Horsfield, 1827) North, 1902 Schodde & Mason, IJ, 1999 (Vigors & Horsfield, 1827) North, 1904 | AU: se Australien, Tasmanien sz Victoria bis se New South Wales (se Australien) se South Australia bis sw Victoria (sz Australien) e Tasmanien (se Australien) w Tasmanien (se Australien) | Striated Fieldwren |
| Gelbbauchhuscher Rötelhuscher | <i>Calamanthus montanellus</i> <i>Calamanthus campestris</i> <i>C. c. winiam</i> <i>C. c. campestris</i> <i>C. c. rubiginosus</i> <i>C. c. dorrie</i> <i>C. c. hartogi</i> <i>C. c. wayensis</i> <i>C. c. isabellinus</i> | Milligan, 1903 (Gould, 1841) Campbell, AJ & Campbell, AG, 1927 (Gould, 1841) Campbell, AJ, 1899 Mathews, 1912 Carter, 1916 Mathews, 1912 North, 1896 | AU: sw Western Australia (sw Australien) AU: w, sz und se Australien se South Australia und w Victoria (se Australien) küstennahes se Western Australia bis sw New South Wales (sz Australien) äußeres wz Western Australia (w Australien) Dorre Island (vor w Western Australia, w Australien) Dirk Hartog Island (vor w Western Australia, w Australien) z Western Australia (wz Australien) binnenländisches se Northern Territory bis nw New South Wales (sz Australien) | Western Fieldwren Rufous Fieldwren |
| Heidehuscher | <i>Hylacola</i> <i>Hylacola pyrrhopygia</i> <i>H. p. pyrrhopygia</i> <i>H. p. parkeri</i> <i>H. p. pedleri</i> | Gould, 1843 (Vigors & Horsfield, 1827) (Vigors & Horsfield, 1827) (Schodde & Mason, IJ, 1999) (Schodde & Mason, IJ, 1999) | AU: s, se Australien ne New South Wales bis se South Australia (se Australien) Mount Lofty-Region, se South Australia (sz Australien) s Flinderskette, se South Australia (sz Australien) | Chestnut-rumped Heathwren |
| Sandhuscher | <i>Hylacola cauta</i> <i>H. c. macrorhyncha</i> <i>H. c. cauta</i> <i>H. c. halmaturina</i> <i>H. c. whitlocki</i> | Gould, 1843 (Schodde & Mason, IJ, 1999) Gould, 1843 (Mathews, 1912) (Mathews, 1912) | AU: s Australien z New South Wales (se Australien) sz South Australia bis nw Victoria (sz Australien) Känguru-Insel (vor se South Australia; sz Australien) sw Western Australia (sw Australien) | Shy Heathwren |
| Rötelkehlhuscher | <i>Pycnoptilus</i> <i>Pycnoptilus floccosus</i> <i>P. f. sandlandi</i> <i>P. f. floccosus</i> | Gould, 1851 Gould, 1851 Mathews, 1912 Gould, 1851 | AU: se Australien küstennahes New South Wales und e Victoria (se Australien) Snowy Mountains, se New South Wales (se Australien) | Pilotbird |
| Dornhuscher | <i>Pyrrholaemus</i> <i>Pyrrholaemus brunneus</i> | Gould, 1841 Gould, 1841 | AU: wz Western Australia bis sw Queensland und sw New South Wales (sw, sz Australien) | Redthroat |
| Grundhuscher | <i>Pyrrholaemus sagittatus</i> | (Latham, 1801) | AU: se Queensland bis sw Victoria (se Australien) | Speckled Warbler |
| Steinhuscher Braunrückenhuscher | <i>Origma</i> <i>Origma solitaria</i> <i>Origma murina</i> <i>O. m. murina</i> <i>O. m. monacha</i> <i>O. m. pallida</i> <i>O. m. capitalis</i> | Gould, 1838 (Lewin, 1808) (Sclater, PL, 1858) (Sclater, PL, 1858) (Gray, GR, 1858) (Rand, 1938) (Stresemann & Paludan, 1932) | AU: se New South Wales (se Australien) AU: Neuguinea und w benachbarte Inseln Salawati (Raja Ampat, nw von Neuguinea), Yapen (Inseln der Cenderawasih-Bucht, nw Neuguinea) und Großteil von Neuguinea Aru-Inseln (sw von Neuguinea) sz Neuguinea Waigeo, Batanta und Misool (Raja Ampat, nw von Neuguinea) | Rockwarbler Rusty Mouse-warbler |
| Braunbauchhuscher | <i>Origma robusta</i> <i>O. r. peninsularis</i> <i>O. r. bastille</i> <i>O. r. diamondi</i> <i>O. r. deficiens</i> <i>O. r. sanfordi</i> <i>O. r. robusta</i> | (De Vis, 1898) (Hartert, EJO, 1930) (Diamond, 1969) (Beehler & Prawiradilaga, 2010) (Hartert, EJO, 1930) (Hartert, EJO, 1930) (De Vis, 1898) | AU: montanes Neuguinea montane Vogelkop-Halbinsel (nw Neuguinea) küstennahes nz Neuguinea Fojagebirge (nz Neuguinea) Cyclops-Gebirge (nz Neuguinea) montanes wz und z Neuguinea montanes ne und se Neuguinea | Mountain Mouse-warbler |
| Gelbkehlsericornis | <i>Neosericornis</i> <i>Neosericornis citreogularis</i> <i>N. c. cairnsi</i> <i>N. c. citreogularis</i> <i>N. c. intermedius</i> | Mathews, 1912 (Gould, 1838) (Mathews, 1912) (Gould, 1838) (Mathews, 1912) | AU: e Australien Atherton Tablelands, se Kap-York-Halbinsel, ne Queensland (ne Australien) ne, se New South Wales (se Australien) se Queensland (ez Australien) | Yellow-throated Scrubwren |

| | | | | |
|--------------------------------|--|--|---|------------------------|
| Schwarzrückensericornis | <i>Aethomyias</i> <i>Aethomyias nigrorufus</i> | Sharpe, 1879 (Salvadori, 1895) | AU: montanes wz bis se Neuguinea | Bicolored Scrubwren |
| Fahlschnabelsericornis | <i>Aethomyias spilodera</i> <i>A. s. ferrugineus</i> <i>A. s. spilodera</i> | (Gray, GR, 1859) (Stresemann & Paludan, 1932) (Gray, GR, 1859) | AU: Neuguinea und w benachbarte Inseln Waigeo und Batanta (Raja Ampat, nw von Neuguinea) Yapen (Inseln der Cenderawasih-Bucht, nw Neuguinea), Vogelkop-Halbinsel (nw Neuguinea) und montanes n Neuguinea | Pale-billed Scrubwren |
| | <i>A. s. granti</i> <i>A. s. guttatus</i> | Hartert, EJO, 1930 Sharpe, 1882 | s Hänge von wz Neuguinea Trans-Fly (sz Neuguinea) bis ne (Huon-Halbinsel) und se Neuguinea | |
| Braunohrsericornis | <i>A. s. aruensis</i> <i>Aethomyias rufescens</i> | (Ogilvie-Grant, 1911) (Salvadori, 1876) | Aru-Inseln (sw von Neuguinea) AU: montane Vogelkop-Halbinsel und Neck (nw Neuguinea) | Vogelkop Scrubwren |
| Brillensericornis | <i>Aethomyias perspicillatus</i> | (Salvadori, 1896) | AU: montanes wz bis se Neuguinea | Buff-faced Scrubwren |
| Papuasericornis | <i>Aethomyias papuensis</i> <i>A. p. meeki</i> <i>A. p. buergeri</i> <i>A. p. papuensis</i> | (De Vis, 1894) (Rothschild & Hartert, EJO, 1913) (Stresemann, 1921) (De Vis, 1894) | AU: montanes w, z, ne, se Neuguinea montanes wz Neuguinea montanes z Neuguinea montanes ne bis se Neuguinea | Papuan Scrubwren |
| Arfaksericornis | <i>Aethomyias arfakianus</i> <i>Sericornis</i> | (Salvadori, 1876) Gould, 1838 | AU: montanes Neuguinea | Grey-green Scrubwren |
| Fahlstirnsericornis | <i>Sericornis magnirostra</i> <i>S. m. viridior</i> <i>S. m. magnirostra</i> <i>S. m. howei</i> | (Gould, 1838) Mathews, 1912 (Gould, 1838) Mathews, 1912 | AU: e Australien se Kap-York-Halbinsel, ne Queensland (ne Australien) se Queensland bis ne Victoria (e Australien) sz Victoria (se Australien) | Large-billed Scrubwren |
| Beccarisericornis | <i>Sericornis beccarii</i> <i>S. b. wondiwoi</i> <i>S. b. beccarii</i> <i>S. b. weylandi</i> <i>S. b. idenburgi</i> | Salvadori, 1874 Mayr, 1937 Salvadori, 1874 Mayr, 1937 Rand, 1941 | AU: Neuguinea, ne Australien Wondiwoi-Gebirge (nw Neuguinea) Aru-Inseln (sw von Neuguinea) wz Neuguinea Gauttier-Gebirge und Hänge oberhalb Idenburg River (nw Neuguinea) | Tropical Scrubwren |
| | <i>S. b. cyclopum</i> | Hartert, EJO, 1930 | Weyland, Wandammen, Fojagebirge und Cyclops-Gebirge (nw, nz Neuguinea) | |
| | <i>S. b. randi</i> <i>S. b. minimus</i> | Mayr, 1937 Gould, 1875 | Trans-Fly (sz Neuguinea) n Kap-York-Halbinsel, ne Queensland (äußeres ne Australien) | |
| Bergsericornis | <i>S. b. dubius</i> <i>Sericornis nouhuysi</i> <i>S. n. cantans</i> <i>S. n. nouhuysi</i> <i>S. n. stresemanni</i> <i>S. n. adelberti</i> <i>S. n. oorti</i> <i>S. n. monticola</i> | Mayr, 1937 van Oort, 1909 Mayr, 1930 van Oort, 1909 Mayr, 1930 Pratt, 1982 Rothschild & Hartert, EJO, 1913 Mayr & Rand, 1936 | ez Kap-York-Halbinsel, ne Queensland (ne Australien) AU: montanes Neuguinea montane Vogelkop-Halbinsel (nw Neuguinea) montanes wz Neuguinea montanes z, ez Neuguinea Adelbert-Gebirge (ne Neuguinea) Huon-Halbinsel und Herzog-Gebirge (ne Neuguinea) montanes se Neuguinea | Large Scrubwren |
| Fleckensericornis | <i>Sericornis maculatus</i> <i>S. m. ashbyi</i> <i>S. m. mellori</i> | Gould, 1847 Mathews, 1912 Mathews, 1912 | AU: sw und s Australien Känguru-Insel (vor se South Australia; sz Australien) sz Western Australia bis sz South Australia (sw bis sz Australien) | Spotted Scrubwren |
| | <i>S. m. maculatus</i> <i>S. m. balstoni</i> | Gould, 1847 Ogilvie-Grant, 1909 | sw Western Australia (äußeres sw Australien) küstennahes wz Western Australia (wz Australien) | |
| Tasmansericornis | <i>Sericornis humilis</i> <i>S. h. tregellasi</i> <i>S. h. humilis</i> | Gould, 1838 (Mathews, 1914) Gould, 1838 | AU: Tasmanien (se Australien) King Island (w Bass-Straße, se Australien) Tasmanien (se Australien) | Tasmanian Scrubwren |
| Rotstirnsericornis | <i>Sericornis kerri</i> | Mathews, 1920 | AU: montanes Atherton Tablelands, se Kap-York-Halbinsel, ne Queensland (ne Australien) | Atherton Scrubwren |
| Weißbrauensericornis | <i>Sericornis frontalis</i> <i>S. f. laevigaster</i> <i>S. f. tweedi</i> <i>S. f. frontalis</i> <i>S. f. harterti</i> | (Vigors & Horsfield, 1827) Gould, 1847 Mathews, 1922 (Vigors & Horsfield, 1827) Mathews, 1912 | AU: w, s, e Australien ez, se Queensland (e Australien) ne New South Wales (e Australien) ez New South Wales bis se South Australia (se Australien) Otway Range bis Wilsons Promontory, s Victoria (se Australien) | White-browed Scrubwren |
| | <i>S. f. rosinae</i> | Mathews, 1912 | Mount Lofty-Region, se South Australia (sz South Australien) | |
| Sepiksericornis | <i>S. f. flindersi</i> <i>Sericornis virgatus</i> <i>S. v. imitator</i> <i>S. v. jobiensis</i> <i>S. v. boreonesioticus</i> | White, SA & Mellor, 1913 (Reichenow, 1915) Mayr, 1937 Stresemann & Paludan, 1932 Diamond, 1969 | e Inseln in der Bass-Straße (se Australien) AU: nw, nz Neuguinea Arfakgebirge (nw Neuguinea) Yapen (Inseln der Cenderawasih-Bucht, nw Neuguinea) Bewani-Gebirge, Torricelli-Gebirge und Prinz-Alexander- Gebirge (nz Neuguinea) | Perplexing Scrubwren |
| | <i>S. v. pontifex</i> | Stresemann, 1921 | Victor-Emanuel-Gebirge, Hunstein-Gebirge und Sepik Mountains (nz Neuguinea) | |
| | <i>S. v. virgatus</i> <i>Gerygone</i> | (Reichenow, 1915) Gould, 1841 | n Hänge des Sepik-Ramu-Einzugsgebiets (ne Neuguinea) | |
| Grauwangengerygone | <i>Gerygone mouki</i> <i>G. m. mouki</i> <i>G. m. amalia</i> <i>G. m. richmondi</i> | Mathews, 1912 Mathews, 1912 Meise, 1931 (Mathews, 1915) | AU: e Australien se Kap-York-Halbinsel, ne Queensland (ne Australien) ez Queensland (ez Australien) se Queensland bis se Victoria (se Australien) | Brown Gerygone |
| Maorigerygone | <i>Gerygone igata</i> | (Quoy & Gaimard, 1832) | AU: Nordinsel, Südinsel und Stewart Island und benachbarte Inseln (Neuseeland) | Grey Gerygone |
| Norfolkgergerygone | <i>Gerygone modesta</i> | Pelzeln, 1860 | AU: Norfolkinsel (e von Australien) | Norfolk Gerygone |

| | | | | | |
|------------------------------|---|---|---|---|-------------------------|
| Lord-Howe-Gerygone | † | <i>Gerygone insularis</i> | Ramsay, EP, 1878 | AU: Lord-Howe-Insel (e von Australien) | Lord Howe Gerygone |
| Langschnabelgerygone | | <i>Gerygone albofrontata</i> | Gray, GR, 1845 | AU: Chathaminseln (e von Südinsel, Neuseeland) | Chatham Gerygone |
| Fächerschwanzgerygone | | <i>Gerygone flavolateralis</i> <i>G. f. flavolateralis</i> | (Gray, GR, 1859) (Gray, GR, 1859) | AU: Neukaledonien und Vanuatu Grande Terre (Neukaledonien) und Maré (e Loyalitätsinseln, Neukaledonien) | Fan-tailed Gerygone |
| | | <i>G. f. lifuensis</i> | (Sarasin, 1913) | Lifou (z Loyalitätsinseln) | |
| | | <i>G. f. rouxi</i> | (Sarasin, 1913) | Ouvéa (w Loyalitätsinseln) | |
| | | <i>G. f. correiae</i> | Mayr, 1931 | Vanua Lava und Gaua (Banks-Inseln, n Vanuatu) bis Épi (z Vanuatu) | |
| Rennellgerygone | | <i>Gerygone citrina</i> | Mayr, 1931 | AU: Rennell (s Salomonen) | Rennell Gerygone |
| Baumfarngerygone | | <i>Gerygone ruficollis</i> | Salvadori, 1876 | AU: montanes Neuguinea | Brown-breasted Gerygone |
| Goldbrustgerygone | | <i>Gerygone sulphurea</i> <i>G. s. sulphurea</i> | Wallace, 1864 Wallace, 1864 | OR, AU: Malaiische Halbinsel, Große Sundainseln, Region Sulawesi, Kleine Sundainseln e bis Alor und Philippinen Malaiische Halbinsel, s Vietnam, Große Sundainseln und Kleine Sundainseln e von Alor | Golden-bellied Gerygone |
| | | <i>G. s. muscicapa</i> | Oberholser, 1912 | Enggano (w von s Sumatra) | |
| | | <i>G. s. simplex</i> | Cabanis, 1872 | Luzon und Palawan-Inselgruppe bis Visayas (n, sw, z Philippinen) | |
| | | <i>G. s. rhizophorae</i> | Mearns, 1905 | Mindanao-Inselgruppe und Sulu-Archipel (s Philippinen) | |
| | | <i>G. s. flaveola</i> | Cabanis, 1873 | Sulawesi, Selayarinseln (s von sw Sulawesi) und Banggai-Inseln (e von Sulawesi) | |
| Rostflankengerygone | | <i>Gerygone dorsalis</i> <i>G. d. senex</i> <i>G. d. kuehni</i> <i>G. d. fulvescens</i> <i>G. d. keyensis</i> | Slater, PL, 1883 Meise, 1929 Hartert, EJO, 1900 Meyer, AB, 1884 Büttikofer, 1893 | AU: Inseln s von sw Sulawesi, e Kleine Sundainseln und s Molukken Kalaotoa und Madu (s von sw Sulawesi) Damar (äußere e Kleine Sundainseln) Romang bis Babarinseln (e Kleine Sundainseln) Tayandoinself (w von Kei-Inseln) und Kei-Inseln (se Molukken) | Rufous-sided Gerygone |
| | | <i>G. d. dorsalis</i> | Slater, PL, 1883 | Tanimbar-Inseln (s Molukken) | |
| Mangrovegerygone | | <i>Gerygone levigaster</i> <i>G. l. pallida</i> <i>G. l. levigaster</i> | Gould, 1843 Finsch, 1898 Gould, 1843 | AU: küstennahes s Neuguinea und n, e Australien küstennahes s Neuguinea | Mangrove Gerygone |
| | | <i>G. l. cantator</i> | (Weatherill, 1908) | küstennahes ne Western Australia bis n Kap-York-Halbinsel, ne Queensland (n Australien) küstennahes ez Queensland bis ez New South Wales (e Australien) | |
| Timorgerygone | | <i>Gerygone inornata</i> | Wallace, 1864 | AU: Sawu bis Timor, Atauro und Wetar (n von Timor; e Kleine Sundainseln) | Plain Gerygone |
| Weißschwanzgerygone | | <i>Gerygone fusca</i> <i>G. f. fusca</i> <i>G. f. exsul</i> <i>G. f. mungi</i> | (Gould, 1838) (Gould, 1838) Mathews, 1912 Mathews, 1912 | AU: Australien (außer sz, e, Tasmanien) sw Western Australia (sw Australien) nz Queensland bis nz Victoria (e Australien) w Western Australia bis nw Queensland (wz bis ez Australien) | Western Gerygone |
| Braunrückengerygone | | <i>Gerygone tenebrosa</i> <i>G. t. tenebrosa</i> <i>G. t. christophori</i> | (Hall, R, 1901) (Hall, R, 1901) Mathews, 1912 | AU: küstennahes nw, w Australien küstennahes nw Western Australia (nw Australien) küstennahes w Western Australia (w Australien) | Dusky Gerygone |
| Sumpfgerygone | | <i>Gerygone magnirostris</i> <i>G. m. conspicillata</i> <i>G. m. affinis</i> <i>G. m. rosseliana</i> <i>G. m. brunneipectus</i> <i>G. m. magnirostris</i> <i>G. m. cairnsensis</i> | Gould, 1843 (Gray, GR, 1859) Meyer, AB, 1874 Hartert, EJO, 1899 (Sharpe, 1879) Gould, 1843 Mathews, 1912 | AU: Neuguinea und benachbarte Inseln und n Australien Raja Ampat (nw von Neuguinea) und Vogelkop-Halbinsel und Neck (nw Neuguinea) Yapen (Inseln der Cenderawasih-Bucht, nw Neuguinea), n Neuguinea bis n Wasserscheide von se Neuguinea und Manam und Karkar (n von nz Neuguinea) D'Entrecasteaux-Archipel und Louisiade-Archipel (e von se Neuguinea) Aru-Inseln (sw von Neuguinea), s Bird's Neck (nw Neuguinea), s Neuguinea und Inseln in der Torres-Straße (ne Queensland, far ne Australien) küstennahes ne Western Australia bis ne Northern Territory (nz Australien) Kap-York-Halbinsel, ne Queensland (ne Australien) | Large-billed Gerygone |
| Biakgerygone | | <i>Gerygone hypoxantha</i> | Salvadori, 1878 | AU: Biak (Inseln der Cenderawasih-Bucht, nw Neuguinea) | Biak Gerygone |
| Gelbbauchgerygone | | <i>Gerygone chrysogaster</i> <i>G. c. neglecta</i> <i>G. c. notata</i> <i>G. c. chrysogaster</i> | Gray, GR, 1858 Wallace, 1865 Salvadori, 1878 Gray, GR, 1858 | AU: Neuguinea und w benachbarte Inseln Waigeo und Batanta (Raja Ampat, nw von Neuguinea) Salawati (Raja Ampat, nw von Neuguinea), Vogelkop-Halbinsel und Neck (nw Neuguinea) Yapen (Inseln der Cenderawasih-Bucht, nw Neuguinea), Aru-Inseln (sw von Neuguinea) und Neuguinea e von Bird's Neck | Yellow-bellied Gerygone |
| Grünrückengerygone | | <i>Gerygone chloronota</i> <i>G. c. chloronota</i> <i>G. c. darwini</i> | Gould, 1843 Gould, 1843 Mathews, 1912 | AU: Neuguinea und nw, nz Australien Neuguinea (außer e Sektor von se Neuguinea) und benachbarte Inseln und Top End und benachbarte Inseln, n Northern Territory (nz Australien) ne Western Australia (nw Australien) | Green-backed Gerygone |
| Weißkehlgerygone | | <i>Gerygone olivacea</i> <i>G. o. cinerascens</i> <i>G. o. rogersi</i> <i>G. o. olivacea</i> | (Gould, 1838) Sharpe, 1878 Mathews, 1911 (Gould, 1838) | AU: se Neuguinea und n, e Australien s Küste von se Neuguinea und Kap-York-Halbinsel, ne Queensland (ne Australien) ne Western Australia bis nw Queensland (nw bis nz Australien) ez Queensland bis se Victoria (e Australien) | White-throated Gerygone |

| | | | | |
|----------------------------------|---|---|---|---|
| Elfengerygone | <i>Gerygone palpebrosa</i> <i>G. p. palpebrosa</i> | Wallace, 1865 Wallace, 1865 | AU: Neuguinea und ne, ez Australien Raja Ampat (nw von Neuguinea), Aru-Inseln (sw von Neuguinea), Vogelkop-Halbinsel und Neck (nw Neuguinea) bis se Flachland von Neuguinea (außer Trans-Fly, äußeres sz Neuguinea) Yapen (Inseln der Cenderawasih-Bucht, nw Neuguinea) und n Neuguinea bis n Wasserscheide von w Sektor von se Neuguinea) Trans-Fly (sz Neuguinea) Kap-York-Halbinsel, ne Queensland (ne Australien) ez bis se Queensland (e Australien) | Fairy Gerygone |
| | <i>G. p. wahnesi</i> | (Meyer, AB, 1899) | | |
| | <i>G. p. tarara</i> <i>G. p. personata</i> <i>G. p. flavida</i> | Rand, 1941 Gould, 1866 Ramsay, EP, 1877 | | |
| Bergdornschnabel | <i>Acanthiza</i> <i>Acanthiza katherina</i> | Vigors & Horsfield, 1827 De Vis, 1905 | AU: montane se Kap-York-Halbinsel, ne Queensland (ne Australien) AU: e, se Australien ez Queensland (ne Australien) sz Queensland bis se South Australia (e, se Australien) Mount Lofty Ranges, sz South Australia (sz Australien) Kent Island (n von Furneaux-Gruppe, e Bass-Straße) und Tasmanien King Island (w Bass-Straße, se Australien) Känguru-Insel (vor se South Australia; sz Australien) | Mountain Thornbill Brown Thornbill |
| Roststirn-Dornschnabel | <i>Acanthiza pusilla</i> <i>A. p. dawsonensis</i> <i>A. p. pusilla</i> <i>A. p. samueli</i> <i>A. p. diemenensis</i> | (Shaw, 1790) Campbell, AG, 1922 (Shaw, 1790) Mathews, 1913 Gould, 1838 | | |
| | <i>A. p. magnirostris</i> <i>A. p. zietzi</i> | Campbell, AJ, 1903 North, 1904 | | |
| Stelzschwanz-Dornschnabel | <i>Acanthiza apicalis</i> <i>A. a. cinerascens</i> <i>A. a. whitlocki</i> | Gould, 1847 Schodde & Mason, IJ, 1999 North, 1909 | AU: Australien (außer n, e, Tasmanien) sw Queensland (ez Australien) wz Western Australia bis nz Northern Territory und sz South Australia (w, z Australien) sw Western Australia bis se South Australia (sw bis sz Australien) z Queensland bis nz Victoria (se Australien) | Inland Thornbill |
| | <i>A. a. apicalis</i> | Gould, 1847 | | |
| | <i>A. a. albiventris</i> | North, 1904 | | |
| Tasmandornschnabel | <i>Acanthiza ewingii</i> <i>A. e. ewingii</i> | Gould, 1844 Gould, 1844 | AU: Tasmanien (se Australien) Flinders Island (Furneaux-Gruppe, e Bass-Straße) und Tasmanien King Island (w Bass-Straße, se Australien) | Tasmanian Thornbill |
| | <i>A. e. rufifrons</i> | Campbell, AJ, 1903 | | |
| Papuadornschnabel | <i>Acanthiza murina</i> | (De Vis, 1897) | AU: montanes wz bis se Neuguinea | New Guinea Thornbill |
| Braunbürzel-Dornschnabel | <i>Acanthiza uropygialis</i> | Gould, 1838 | AU: binnenländisches w, sw Western Australia bis se Queensland und n Victoria (wz bis sz Australien) AU: e, se Australien ez Queensland (ne Australien) se Queensland (e Australien) ne New South Wales bis s Victoria (se Australien) se South Australia bis s Victoria (sz, se Australien) | Chestnut-rumped Thornbill |
| | <i>Acanthiza reguloides</i> <i>A. r. squamata</i> <i>A. r. nesa</i> <i>A. r. reguloides</i> <i>A. r. australis</i> | Vigors & Horsfield, 1827 De Vis, 1889 (Mathews, 1920) Vigors & Horsfield, 1827 (North, 1904) | | Buff-rumped Thornbill |
| Walddornschnabel | <i>Acanthiza inornata</i> | Gould, 1841 | AU: sw Western Australia (sw Australien) | Western Thornbill |
| Grunddornschnabel | <i>Acanthiza iredalei</i> <i>A. i. iredalei</i> | Mathews, 1911 Mathews, 1911 | AU: wz bis sz Australien wz, sz Western Australia bis sz South Australia (wz bis sz Australien) se South Australia und w Victoria (se Australien) Gulf Saint Vincent, se South Australia (sz Australien) | Slender-billed Thornbill |
| | <i>A. i. hedleyi</i> <i>A. i. rosinae</i> | Mathews, 1912 Mathews, 1913 | | |
| Gelbbürzel-Dornschnabel | <i>Acanthiza chrysorrhoa</i> <i>A. c. normantoni</i> | (Quoy & Gaimard, 1832) (Mathews, 1913) | AU: Australien (außer n) sw Northern Territory bis se Queensland (z und binnenländisches ne Australien) sz South Australia bis n New South Wales (se Australien) Tasmanien (se Australien) w, sw Western Australia bis sw South Australia (sw, sz Australien) | Yellow-rumped Thornbill |
| | <i>A. c. leighi</i> <i>A. c. leachi</i> <i>A. c. chrysorrhoa</i> | Ogilvie-Grant, 1909 Mathews, 1912 (Quoy & Gaimard, 1832) | | |
| Gelbbauch-Dornschnabel | <i>Acanthiza nana</i> <i>A. n. flava</i> | Vigors & Horsfield, 1827 White, HL, 1922 | AU: e Australien Atherton Tablelands, se Kap-York-Halbinsel, ne Queensland (ne Australien) ez Queensland bis s Victoria und se South Australia (se Australien) ne bis se New South Wales (se Australien) | Yellow Thornbill |
| | <i>A. n. modesta</i> | De Vis, 1905 | | |
| | <i>A. n. nana</i> | Vigors & Horsfield, 1827 | | |
| Weißbürzel-Dornschnabel | <i>Acanthiza cinerea</i> | (Salvadori, 1876) | AU: montanes Neuguinea | Grey Thornbill |
| Stricheldornschnabel | <i>Acanthiza lineata</i> <i>A. l. alberti</i> <i>A. l. clelandi</i> <i>A. l. lineata</i> <i>A. l. whitei</i> | Gould, 1838 Mathews, 1920 Mathews, 1912 Gould, 1838 Mathews, 1912 | AU: e, se Australien ez, se Queensland (e Australien) se South Australia und w Victoria (sz bis se Australien) ne New South Wales bis sw Victoria (se Australien) Känguru-Insel (vor se South Australia; sz Australien) | Striated Thornbill |
| Graurücken-Dornschnabel | <i>Acanthiza robustirostris</i> | Milligan, 1903 | AU: s Western Australia bis sw Queensland (wz bis ez Australien) | Slaty-backed Thornbill |
| | <i>Aphelocephala</i> <i>Aphelocephala leucopsis</i> <i>A. l. castaneiventris</i> <i>A. l. leucopsis</i> | Oberholser, 1899 (Gould, 1841) (Milligan, 1903) (Gould, 1841) | AU: w, z, s Australien wz bis ez Western Australia (wz Australien) se Western Australia bis se Queensland und n Victoria (z, s, se Australien) | Southern Whiteface |
| Braunbrust-Weißstirnchen | <i>Aphelocephala pectoralis</i> | (Gould, 1871) | AU: ne South Australia (sz Australien) | Chestnut-breasted Whiteface |
| Halsband-Weißstirnchen | <i>Aphelocephala nigricincta</i> | (North, 1895) | AU: wz Western Australia bis sw Queensland und ne South Australia (z Australien) | Banded Whiteface |

Austral säbler

5 Familie Pomatostomidae

Garritornis

Iredale, 1956

Australasian Babblers

| | | | | |
|-----------------------------------|------------------------------------|---|---|--------------------------------|
| Beutelsäbler | <i>Garritornis isidorei</i> | (Lesson, RP, 1827) | AU: Misool (Raja Ampat, nw von Neuguinea), Vogelkop-Halbinsel und Neck (nw Neuguinea) bis se Neuguinea | Papuan Babbler |
| | <i>Pomatostomus</i> | Cabanis, 1851 | | |
| Grauscheitelsäbler | <i>Pomatostomus temporalis</i> | (Vigors & Horsfield, 1827) | AU: sz Neuguinea und n, z, e Australien (außer Tasmanien) | Grey-crowned Babbler |
| | <i>P. t. temporalis</i> | (Vigors & Horsfield, 1827) | Trans-Fly (sz Neuguinea) und Kap-York-Halbinsel, ne Queensland bis n Victoria (ne bis se Australien) | |
| | <i>P. t. rubeculus</i> | (Gould, 1840) | wz Western Australia bis nw Queensland (nw, wz Australien) | |
| Rußbauchsäbler | <i>Pomatostomus halli</i> | Cowles, 1964 | AU: wz Queensland bis nw New South Wales (ez Australien) | Hall's Babbler |
| Brauensäbler | <i>Pomatostomus superciliosus</i> | (Vigors & Horsfield, 1827) | AU: s, z Australien | White-browed Babbler |
| | <i>P. s. gilgandra</i> | (Mathews, 1912) | se Queensland bis nz Victoria (se Australien) | |
| | <i>P. s. superciliosus</i> | (Vigors & Horsfield, 1827) | wz Western Australia bis s South Australia und w Queensland bis Victoria (wz bis s Australien) | |
| | <i>P. s. ashbyi</i> | Mathews, 1911 | sw Western Australia (sw Australien) | |
| | <i>P. s. centralis</i> | Schodde & Mason, IJ, 1999 | ez Western Australia bis wz Queensland und nz South Australia (z Australien) | |
| Rotscheitelsäbler | <i>Pomatostomus ruficeps</i> | (Hartlaub, 1852) | AU: e Western Australia bis sw Queensland und w New South Wales (ez Australien) | Chestnut-crowned Babbler |
| Stachelschwanzflöter | 3 Familie Orthonychidae | | | Logrunners |
| | <i>Orthonyx</i> | Temminck, 1820 | | |
| Papuaflöter | <i>Orthonyx novaeguineae</i> | Meyer, AB, 1874 | AU: montanes nw bis se Neuguinea | Papuan Logrunner |
| | <i>O. n. novaeguineae</i> | Meyer, AB, 1874 | montane Vogelkop-Halbinsel (nw Neuguinea) | |
| | <i>O. n. victorianus</i> | van Oort, 1909 | montanes wz und se Neuguinea | |
| Dschungelflöter | <i>Orthonyx temminckii</i> | Ranzani, 1822 | AU: se Queensland bis sz New South Wales (e Australien) | Australian Logrunner |
| Schwarzkopfflöter | <i>Orthonyx spaldingii</i> | Ramsay, EP, 1868 | AU: ez, se Kap-York-Halbinsel, ne Queensland (ne Australien) | Chowchilla |
| | <i>O. s. melasmenus</i> | Schodde & Mason, IJ, 1999 | Mount Amos und Mount Finnegan bis Thornton Range, ez Kap-York-Halbinsel, ne Queensland (ne Australien) | |
| | <i>O. s. spaldingii</i> | Ramsay, EP, 1868 | Macalister und Herberton Ranges bis Seaview und Paluma Ranges, se Kap-York-Halbinsel, ne Queensland (ne Australien) | |
| Samtvögel | 3 Familie Cnemophilidae | | | Satinbirds |
| | <i>Cnemophilus</i> | De Vis, 1890 | | |
| Loriasamtvogel | <i>Cnemophilus loriae</i> | (Salvadori, 1895) | AU: montanes wz bis se Neuguinea | Loria's Satinbird |
| Schopfsamtvogel | <i>Cnemophilus macgregorii</i> | De Vis, 1890 | AU: montanes wz, ez, se Neuguinea | Crested Satinbird |
| "Feuersamtvogel" | <i>C. m. sanguineus</i> | Iredale, 1948 | montanes wz, ez Neuguinea | |
| | <i>C. m. macgregorii</i> | De Vis, 1890 | montanes se Neuguinea | |
| Gelbbrust-Samtvogel | <i>Loboparadisea</i> | Rothschild, 1896 | | |
| | <i>Loboparadisea sericea</i> | Rothschild, 1896 | AU: montanes w bis se Neuguinea | Yellow-breasted Satinbird |
| | <i>L. s. sericea</i> | Rothschild, 1896 | montanes w bis ez Neuguinea | |
| | <i>L. s. aurora</i> | Mayr, 1930 | montanes nw Sektor von se Neuguinea | |
| Beerenpicker | 12 Familie Melanocharitidae | | | Berrypeckers, Longbills |
| | <i>Melanocharis</i> | Sclater, PL, 1858 | | |
| Arfakbeerenpicker | <i>Melanocharis arfakiana</i> | (Finsch, 1900) | AU: lückenhaft in Vorbergen von Neuguinea | Obscure Berrypecker |
| Gelbbüschel-Beerenpicker | <i>Melanocharis longicauda</i> | Salvadori, 1876 | AU: montanes Neuguinea | Mid-mountain Berrypecker |
| | <i>M. l. longicauda</i> | Salvadori, 1876 | montane Vogelkop-Halbinsel und Neck (nw Neuguinea), w und nz Neuguinea | |
| | <i>M. l. captata</i> | Mayr, 1931 | montanes z und ne (Huon-Halbinsel) Neuguinea | |
| | <i>M. l. orientalis</i> | Mayr, 1931 | montanes se Neuguinea | |
| Weißbüschel-Beerenpicker | <i>Melanocharis nigra</i> | (Lesson, RP, 1830) | AU: Neuguinea und w benachbarte Inseln | Black Berrypecker |
| | <i>M. n. pallida</i> | Stresemann & Paludan, 1932 | Waigeo (Raja Ampat, nw von Neuguinea) | |
| | <i>M. n. nigra</i> | (Lesson, RP, 1830) | Misool und Salawati (Raja Ampat, nw von Neuguinea) und Vogelkop-Halbinsel und Neck (nw Neuguinea) | |
| | <i>M. n. unicolor</i> | Salvadori, 1878 | Yapen und Mios Num (Inseln der Cenderawasih-Bucht, nw Neuguinea) und n bis se Neuguinea | |
| | <i>M. n. chloroptera</i> | Salvadori, 1876 | Aru-Inseln (sw von Neuguinea) und s Neuguinea | |
| Fächerschwanz-Beerenpicker | <i>Melanocharis versteri</i> | (Finsch, 1876) | AU: montanes Neuguinea | Fan-tailed Berrypecker |
| | <i>M. v. versteri</i> | (Finsch, 1876) | montane Vogelkop-Halbinsel (nw Neuguinea) | |
| | <i>M. v. meeki</i> | (Rothschild & Hartert, EJO, 1911) | montanes wz, nz (Fojagebirge) und z Neuguinea | |
| | <i>M. v. maculiceps</i> | (De Vis, 1898) | montanes n, ez, ne (Huon-Halbinsel) und se Neuguinea | |
| Streifenbeerenpicker | <i>Melanocharis striativentris</i> | Salvadori, 1895 | AU: montanes wz bis ne und se Neuguinea | Streaked Berrypecker |
| | <i>M. s. axillaris</i> | (Mayr, 1931) | montanes wz Neuguinea | |
| | <i>M. s. striativentris</i> | Salvadori, 1895 | montanes ez, ne (Huon-Halbinsel) und se Neuguinea | |
| Kumawabeerenpicker | <i>Melanocharis citreola</i> | Milá, Ashari & Thébaud, 2021 | AU: w Neuguinea | Satin Berrypecker |
| | <i>Rhamphocharis</i> | Salvadori, 1876 | | |
| Dickschnabel-Beerenpicker | <i>Rhamphocharis crassirostris</i> | Salvadori, 1876 | AU: montanes nw, z Neuguinea | Thick-billed Berrypecker |
| | <i>R. c. crassirostris</i> | Salvadori, 1876 | montane Vogelkop-Halbinsel (nw Neuguinea) bis Mount Goliath (w Neuguinea) | |
| | <i>R. c. interposita</i> | Mees, 1964 | Star Mountains (z Neuguinea) | |
| Fleckenbeerenpicker | <i>Rhamphocharis piperata</i> | (De Vis, 1898) | AU: montanes ez, ne (Huon-Halbinsel) und se Neuguinea | Spotted Berrypecker |
| | <i>Oedistoma</i> | Salvadori, 1876 | | |
| Gnomenpfriemschnabel | <i>Oedistoma iliolophus</i> | (Salvadori, 1876) | AU: Neuguinea (außer Trans-Fly, sz Neuguinea) | Spectacled Longbill |

| | | | | |
|---------------------------------|--|---|---|---------------------------------------|
| | <i>O. i. cinerascens</i> | (Stresemann & Paludan, 1932) | Waigeo (Raja Ampat, nw von Neuguinea) | |
| | <i>O. i. iliolophus</i> | (Salvadori, 1876) | Yapen und Mios Num (Inseln der Cenderawasih-Bucht, nw Neuguinea) und Neuguinea | |
| Zwergfriemschnabel | <i>O. i. fergussonis</i> Oedistoma pygmaeum <i>O. p. pygmaeum</i> | (Hartert, EJO, 1896) Salvadori, 1876 Salvadori, 1876 | D'Entrecasteaux-Inseln (e von se Neuguinea) AU: Neuguinea und einige benachbarte Inseln | Pygmy Longbill |
| | <i>O. p. meeki</i> Toxorhamphus | (Hartert, EJO, 1896) Stresemann, 1914 | Waigeo und Misool (Raja Ampat, nw von Neuguinea) und Neuguinea D'Entrecasteaux-Inseln (e von se Neuguinea) | |
| Gelbbauch-Pfriemschnabel | Toxorhamphus novaeguineae | (Lesson, RP, 1827) | AU: Neuguinea (außer sz, se) und w benachbarte Inseln | Yellow-bellied Longbill |
| | <i>T. n. novaeguineae</i> | (Lesson, RP, 1827) | Raja Ampat (nw von Neuguinea), Yapen (Inseln der Cenderawasih-Bucht, nw Neuguinea) und w, n Neuguinea | |
| Graukinn-Pfriemschnabel | <i>T. n. flaviventris</i> Toxorhamphus poliopterus | (Rothschild & Hartert, EJO, 1911) (Sharpe, 1882) | Aru-Inseln (sw von Neuguinea) und s Neuguinea AU: montanes wz bis ne und se Neuguinea | Slaty-headed Longbill |
| Beerenfresser | 3 Familie Paramythiidae | | | Painted Berrypeckers |
| | Oreocharis | Salvadori, 1876 | | |
| Gelbbauch-Beerenfresser | Oreocharis arfaki | (Meyer, AB, 1875) | AU: montanes Neuguinea | Tit Berrypecker |
| | Paramythia | De Vis, 1892 | | |
| Oliv-Schopfbeerenfresser | Paramythia olivacea | van Oort, 1910 | AU: montanes wz Neuguinea | Western Crested Berrypecker |
| Schopfbeerenfresser | Paramythia montium | De Vis, 1892 | AU: montanes ez, ne und se Neuguinea | Eastern Crested Berrypecker |
| Lappenvögel | 5 Familie Callaeidae | | | New Zealand Wattlebirds |
| | Callaeas | Forster, JR, 1788 | | |
| Graulappenvogel | Callaeas wilsoni | (Bonaparte, 1850) | AU: Nordinsel und benachbarte Inseln (Neuseeland) | North Island Kokako |
| Orangelappenvogel | † Callaeas cinereus | (Gmelin, JF, 1788) | AU: Südinsel und Stewart Island (Neuseeland) | South Island Kokako |
| | Philesturnus | Geoffroy Saint-Hilaire, I, 1832 | | |
| Nordinsel-Sattelvogel | Philesturnus rufusater | (Lesson, RP, 1828) | AU: Nordinsel, jetzt hauptsächlich auf benachbarten Inseln (Neuseeland) | North Island Saddleback |
| Südinsel-Sattelvogel | Philesturnus carunculatus | (Gmelin, JF, 1789) | AU: Südinsel, jetzt hauptsächlich auf benachbarten Inseln (Neuseeland) | South Island Saddleback |
| | † Heteralocha | Cabanis, 1851 | | |
| Huialappenvogel | † Heteralocha acutirostris | (Gould, 1837) | AU: Nordinsel (Neuseeland) | Huia |
| Stichvögel | 1 Familie Notiomystidae | | | Stitchbird |
| | Notiomystis | Richmond, 1908 | | |
| Stichvogel | Notiomystis cincta | (Du Bus de Gisignies, 1839) | AU: Nordinsel und benachbarte Inseln (Neuseeland) | Stitchbird |
| | <i>N. c. hautura</i> | Mathews, 1935 | Little Barrier Island (e von n Nordinsel, Neuseeland) | |
| | † <i>N. c. cincta</i> | (Du Bus de Gisignies, 1839) | Nordinsel (Neuseeland) | |
| Australflöter | 6 Familie Psophodidae | | | Whipbirds |
| | Androphobus | Hartert, EJO & Paludan, 1934 | | |
| Grünflöter | Androphobus viridis | (Rothschild & Hartert, EJO, 1911) | AU: lückenhaft in Bergen von wz, z, ez Neuguinea | Papuan Whipbird |
| | Psophodes | Vigors & Horsfield, 1827 | | |
| Schwarzschofflöter | Psophodes olivaceus | (Latham, 1801) | AU: e Australien | Eastern Whipbird |
| | <i>P. o. lateralis</i> | North, 1897 | se Kap-York-Halbinsel, ne Queensland (ne Australien) | |
| | <i>P. o. olivaceus</i> | (Latham, 1801) | ez Queensland bis se Victoria (ez bis se Australien) | |
| Schwarzkehlflöter | Psophodes nigrogularis | Gould, 1844 | AU: äußeres sw Australien | Black-throated Whipbird |
| | <i>P. n. nigrogularis</i> | Gould, 1844 | Two Peoples Bay, äußeres sw South Australia (sw Australien) | |
| | <i>P. n. oberon</i> | Schodde & Mason, U, 1991 | sw Western Australia, e von Two Peoples Bay (sw Australien) | |
| Weißbauchflöter | Psophodes leucogaster | Howe & Ross, JA, 1933 | AU: küstennahes sz Australien | White-bellied Whipbird |
| | <i>P. l. leucogaster</i> | Howe & Ross, JA, 1933 | küstennahes sz South Australia (sz Australien) | |
| | <i>P. l. lashmari</i> | Schodde & Mason, U, 1991 | Känguru-Insel (vor se South Australia; sz Australien) | |
| Buschflöter | Psophodes cristatus | (Gould, 1838) | AU: sw Queensland bis ez South Australia und nw New South Wales (ez Australien) | Chirruping Wedgebill |
| Glockenflöter | Psophodes occidentalis | (Mathews, 1912) | AU: wz Western Australia bis se Northern Territory und z South Australia (w, z Australien) | Chiming Wedgebill |
| Drosselflöter | 12 Familie Cinclosomatidae | | | Jewel-babblers, Quail-thrushes |
| | Ptilorrhoa | Peters, JL, 1940 | | |
| Bergwaldflöter | Ptilorrhoa leucosticta | (Sclater, PL, 1874) | AU: montanes Neuguinea | Spotted Jewel-babbler |
| | <i>P. l. leucosticta</i> | (Sclater, PL, 1874) | montane Vogelkop-Halbinsel (nw Neuguinea) | |
| | <i>P. l. mayri</i> | (Hartert, EJO, 1930) | Wandammen-Gebirge (Bird's Neck, nw Neuguinea) | |
| | <i>P. l. centralis</i> | (Mayr, 1936) | montanes wz Neuguinea | |
| | <i>P. l. sibilans</i> | (Mayr, 1931) | Cyclops-Gebirge (nz Neuguinea) | |
| | <i>P. l. menawa</i> | (Diamond, 1969) | Bewani-Gebirge (nz Neuguinea) | |
| | <i>P. l. amabilis</i> | (Mayr, 1931) | montane Huon-Halbinsel (ne Neuguinea) | |
| | <i>P. l. loriae</i> | (Salvadori, 1896) | montanes ez und se Neuguinea | |
| Blauflöter | Ptilorrhoa caerulescens | (Temminck, 1836) | AU: Raja Ampat (nw von Neuguinea) und Neuguinea | Blue Jewel-babbler |
| | <i>P. c. caerulescens</i> | (Temminck, 1836) | Misool und Salawati (Raja Ampat, nw von Neuguinea), Vogelkop-Halbinsel und Bird's Neck (nw Neuguinea) | |
| | <i>P. c. neumanni</i> | (Mayr & Meyer de Schauensee, 1939) | nz und ne (Huon-Halbinsel) Neuguinea | |
| | <i>P. c. nigricrissus</i> | (Salvadori, 1876) | s Neuguinea | |
| Braunnackenflöter | Ptilorrhoa geislerorum | (Meyer, AB, 1892) | AU: Adelbert-Gebirge und e Huon-Halbinsel (ne Neuguinea) und n Flanke von se Neuguinea | Brown-headed Jewel-babbler |

| | | | | |
|------------------------------|--|---|---|--------------------------------|
| Buntflöter | <i>Ptilorrhoa castanonota</i> <i>P. c. gilliardi</i> <i>P. c. castanonota</i> <i>P. c. saturata</i> <i>P. c. uropygialis</i> <i>P. c. buergersi</i> <i>P. c. par</i> <i>P. c. pulchra</i> | (Salvadori, 1876) (Greenway, 1966) (Salvadori, 1876) (Rothschild & Hartert, EJO, 1911) (Rand, 1940) (Mayr, 1931) (Meise, 1930) (Sharpe, 1882) | AU: montanes Neuguinea Batanta (Raja Ampat, nw von Neuguinea) montane Vogelkop-Halbinsel (nw Neuguinea) montanes sw Neuguinea montanes nz Neuguinea montanes ne Neuguinea (außer Huon-Halbinsel) montane Huon-Halbinsel (ne Neuguinea) Herzog-Gebirge (w von Huongolf, ne Neuguinea) und se Neuguinea | Chestnut-backed Jewel-babbler |
| Fleckenflöter | <i>Cinclosoma</i> <i>Cinclosoma punctatum</i> <i>C. p. punctatum</i> <i>C. p. dovei</i> † <i>C. p. anachoreta</i> | Vigors & Horsfield, 1827 (Shaw, 1795) (Shaw, 1795) Mathews, 1912 Schodde & Mason, IJ, 1999 | AU: ez, se Australien und Tasmanien se Queensland bis se Victoria (ez bis se Australien) e Tasmanien (se Australien) Mount Lofty Ranges, se South Australia (sz Australien) | Spotted Quail-thrush |
| Kastanienmantelflöter | <i>Cinclosoma castanotum</i> | Gould, 1840 | AU: ez South Australia bis z New South Wales und nw Victoria (se Australien) | Chestnut Quail-thrush |
| Kupfermantelflöter | <i>Cinclosoma clarum</i> <i>C. c. clarum</i> <i>C. c. fordianum</i> <i>C. c. morgani</i> | Morgan, 1926 Morgan, 1926 Schodde & Mason, IJ, 1999 Condon, 1951 | AU: wz bis sz Australien inneres wz Western Australia bis sz Northern Territory und ez South Australia (sw, sz Australien) küstennahes sw South Australia bis wz South Australia (sw bis sz Australien) Eyre-Halbinsel, sz South Australia (sz Australien) | Copperback Quail-thrush |
| Zimtflöter | <i>Cinclosoma cinnamomeum</i> <i>C. c. tirariense</i> <i>C. c. cinnamomeum</i> | Gould, 1846 Schodde & Mason, IJ, 1999 Gould, 1846 | AU: z, sz Australien se Northern Territory, sw Queensland und ne South Australia (z Australien) sz Northern Territory, z South Australia bis sw New South Wales (sz Australien) | Cinnamon Quail-thrush |
| Nullarborflöter | <i>Cinclosoma alisteri</i> | Mathews, 1910 | AU: se Western Australia und sw South Australia (sz Australien) | Nullarbor Quail-thrush |
| Kastanienbrustflöter | <i>Cinclosoma castaneothorax</i> | Gould, 1849 | AU: wz Queensland bis nz New South Wales (ez Australien) | Chestnut-breasted Quail-thrush |
| Rötelflankenflöter | <i>Cinclosoma marginatum</i> | Sharpe, 1883 | AU: wz Western Australia bis sw Northern Territory und sw South Australia (wz Australien) | Western Quail-thrush |
| Ajaxflöter | <i>Cinclosoma ajax</i> <i>C. a. ajax</i> <i>C. a. alare</i> <i>C. a. goldiei</i> | (Temminck, 1836) (Temminck, 1836) Mayr & Rand, 1935 (Ramsay, EP, 1879) | AU: lückenhaft in w, s, se Neuguinea nw, w Neuguinea ez, sz Neuguinea se Neuguinea | Painted Quail-thrush |
| Afrikaschnäpper | 32 Familie Platysteiridae | | | Wattle-eyes, Batises |
| Ruwenzorischnäpper | <i>Batis</i> <i>Batis diops</i> | Boie, F, 1833 Jackson, FJ, 1905 | AF: ez DR Kongo, sw Uganda, w Ruanda und w Burundi | Rwenzori Batis |
| Boultonschnäpper | <i>Batis margaritae</i> <i>B. m. margaritae</i> <i>B. m. kathleenae</i> | Boulton, 1934 Boulton, 1934 White, CMN, 1941 | AF: sz wz Angola nw Sambia und se DR Kongo | Margaret's Batis |
| Kurzschwanzschnäpper | <i>Batis mixta</i> | (Shelley, 1889) | AF: se Kenia bis ne Tansania | Forest Batis |
| Reichenowschnäpper | <i>Batis reichenowi</i> | Grote, 1911 | AF: se Tansania | Reichenow's Batis |
| Iringaschnäpper | <i>Batis crypta</i> | Fjeldså, Bowie & Kiure, 2006 | AF: Eastern Arc Mountains von Tansania, nw Malawi | Dark Batis |
| Kapschnäpper | <i>Batis capensis</i> <i>B. c. sola</i> <i>B. c. dimorpha</i> <i>B. c. kennedyi</i> <i>B. c. erythrophthalma</i> <i>B. c. hollidayi</i> <i>B. c. capensis</i> | (Linnaeus, 1766) Lawson, 1964 (Shelley, 1893) Smithers & Paterson, 1956 Swynnerton, 1907 Clancey, 1952 (Linnaeus, 1766) | AF: s n Malawi s Malawi und n Mosambik sw Simbabwe e Simbabwe und w Mosambik ne Südafrika, Swasiland und s Mosambik s Südafrika | Cape Batis |
| Mosambikschnäpper | <i>Batis fratrum</i> | (Shelley, 1900) | AF: s Malawi, z Mosambik und e Simbabwe bis e Südafrika | Woodwards' Batis |
| Weißflankenschnäpper | <i>Batis molitor</i> <i>B. m. puella</i> <i>B. m. pintoi</i> <i>B. m. palliditergum</i> <i>B. m. molitor</i> | (Küster, 1836) Reichenow, 1893 Lawson, 1966 Clancey, 1955 (Küster, 1836) | AF: z, s s Sudan und ne DR Kongo bis Kenia und n Tansania Gabun bis z Angola und nw Sambia s Angola und se DR Kongo bis Namibia, Botswana und n Südafrika s Mosambik, Swasiland und e Südafrika | Chinspot Batis |
| Senegalschnäpper | <i>Batis senegalensis</i> | (Linnaeus, 1766) | AF: s Mauretanien bis Sierra Leone und e bis Niger, Tschad und Kamerun | Senegal Batis |
| Heuglinschnäpper | <i>Batis orientalis</i> <i>B. o. chadensis</i> <i>B. o. lynesi</i> <i>B. o. orientalis</i> | (Heuglin, 1870) Alexander, 1908 Grant, CHB & Mackworth-Praed, 1940 (Heuglin, 1870) | AF: z, ne ne Nigeria und n Kamerun bis sw Sudan ne Sudan Äthiopien, Eritrea, Somalia und n Kenia | Grey-headed Batis |
| Kinnfleckschnäpper | <i>Batis soror</i> | Reichenow, 1903 | AF: se Kenia bis e Simbabwe und s Mosambik | Pale Batis |
| Priritschnäpper | <i>Batis pririt</i> <i>B. p. affinis</i> <i>B. p. pririt</i> | (Vicillot, 1818) (Wahlberg, 1855) (Vicillot, 1818) | AF: sw sw Angola, Namibia, w, z Botswana und nw Südafrika z, sw Südafrika | Pririt Batis |
| Keniaschnäpper | <i>Batis minor</i> <i>B. m. minor</i> <i>B. m. suahelica</i> | Erlanger, 1901 Erlanger, 1901 Neumann, 1907 | AF: s Somalia, se Kenia und e Tansania s Somalia se Kenia und e Tansania | Eastern Black-headed Batis |
| Kongoschnäpper | <i>Batis erlangeri</i> | Neumann, 1907 | AF: Hochland von Äthiopien und Somalia w bis Kamerun und Angola | Western Black-headed Batis |

| | | | | |
|--------------------------------------|-------------------------------------|--|--|----------------------------|
| | <i>B. e. erlangeri</i> | Neumann, 1907 | n Kamerun bis Äthiopien s bis Uganda, w Kenia und Burundi | |
| | <i>B. e. congoensis</i> | Neumann, 1907 | s Kongo, sw DR Kongo, w Angola | |
| Däumlingsschnäpper | <i>Batis perkeo</i> | Neumann, 1907 | AF: se Südsudan, s Äthiopien und Somalia bis n Tansania | Pygmy Batis |
| Angolaschnäpper | <i>Batis minulla</i> | (Barboza du Bocage, 1874) | AF: e Gabun, s Kongo, w DR Kongo und w Angola | Angola Batis |
| Gabunschnäpper | <i>Batis minima</i> | (Verreaux, J & Verreaux, É, 1855) | AF: s Kamerun, Gabun | Gabon Batis |
| Iturischnäpper | <i>Batis ituriensis</i> | Chapin, 1921 | AF: DR Kongo, w Uganda | Ituri Batis |
| Plantagenschnäpper | <i>Batis occulta</i> | Lawson, 1984 | AF: Sierra Leone bis Gabun | West African Batis |
| Biokoschnäpper | <i>Batis poensis</i> | Alexander, 1903 | AF: Bioko (n Golf von Guinea) | Fernando Po Batis |
| | <i>Lanioturdus</i> | Waterhouse, 1838 | | |
| Erdschnäpper | <i>Lanioturdus torquatus</i> | Waterhouse, 1838 | AF: Angola, z Namibia | White-tailed Shrike |
| | <i>Platysteira</i> | Jardine & Selby, 1830 | | |
| Halsband-Lappenschnäpper | <i>Platysteira hormophora</i> | (Reichenow, 1901) | AF: Sierra Leone bis Benin | West African Wattle-eye |
| Weißbürzel-Lappenschnäpper | <i>Platysteira castanea</i> | Fraser, 1843 | AF: Nigeria bis s Sudan, w Kenia und n Sambia | Chestnut Wattle-eye |
| Weißbrauen-Lappenschnäpper | <i>Platysteira tonsa</i> | (Bates, GL, 1911) | AF: s Nigeria bis Gabun und Kongo, ez DR Kongo | White-spotted Wattle-eye |
| Bandlappenschnäpper | <i>Platysteira laticincta</i> | Bates, GL, 1926 | AF: sw Kamerun | Banded Wattle-eye |
| Schwarzkehl-Lappenschnäpper | <i>Platysteira peltata</i> | Sundevall, 1850 | AF: z, e, se | Black-throated Wattle-eye |
| | <i>P. p. cryptoleuca</i> | Oberholser, 1905 | Somalia bis n Mosambik | |
| | <i>P. p. mentalis</i> | Barboza du Bocage, 1878 | z Angola bis w Kenia, w Tansania und Malawi | |
| | <i>P. p. peltata</i> | Sundevall, 1850 | Sambia bis z Mosambik und e Südafrika | |
| Weißstirn-Lappenschnäpper | <i>Platysteira albifrons</i> | Sharpe, 1873 | AF: w Angola, sw DR Kongo | White-fronted Wattle-eye |
| Bindenlappenschnäpper | <i>Platysteira cyanea</i> | (Müller, PLS, 1776) | AF: w, z | Brown-throated Wattle-eye |
| | <i>P. c. cyanea</i> | (Müller, PLS, 1776) | Senegal und Gambia bis nw Angola | |
| | <i>P. c. nyansae</i> | Neumann, 1905 | Zentralafrikanische Republik und DR Kongo bis sw Sudan und w Kenia | |
| | <i>P. c. aethiopica</i> | Neumann, 1905 | se Sudan und s Äthiopien | |
| Orangebauch-Lappenschnäpper | <i>Platysteira concreta</i> | Hartlaub, 1855 | AF: w, z | Yellow-bellied Wattle-eye |
| | <i>P. c. concreta</i> | Hartlaub, 1855 | Sierra Leone bis Ghana | |
| "Gelbbauch-Lappenschnäpper" | <i>P. c. ansorgei</i> | (Hartert, EJO, 1905) | w Angola | |
| | <i>P. c. graueri</i> | (Hartert, EJO, 1908) | Nigeria bis Gabun, DR Kongo und w Kenia | |
| | <i>P. c. kungwensis</i> | (Moreau, 1941) | w Tansania | |
| Glanzlappenschnäpper | <i>Platysteira blissetti</i> | (Sharpe, 1872) | AF: Guinea und Sierra Leone bis z Nigeria und ne Kamerun | Red-cheeked Wattle-eye |
| Schwarznacken-Lappenschnäpper | <i>Platysteira chalybea</i> | (Reichenow, 1897) | AF: z Kamerun und Zentralafrikanische Republik bis Gabun und Kongo, wz Angola | Black-necked Wattle-eye |
| Ugandalappenschnäpper | <i>Platysteira jamesoni</i> | (Sharpe, 1890) | AF: ne DR Kongo und s Südsudan bis Burundi und w Kenia | Jameson's Wattle-eye |
| Buschwürger | 5 Familie Malaconotidae | | | Bushshrikes |
| | <i>Malaconotus</i> | Swainson, 1824 | | |
| Blutbrustwürger | <i>Malaconotus cruentus</i> | (Lesson, RP, 1831) | AF: Guinea und Sierra Leone bis ne DR Kongo, w Uganda, s Kongo und w DR Kongo | Fiery-breasted Bushshrike |
| Monteirowürger | <i>Malaconotus monteiri</i> | (Sharpe, 1870) | AF: sw Kamerun, nw Angola | Monteiro's Bushshrike |
| | <i>M. m. perspicillatus</i> | (Reichenow, 1894) | Kamerunberg | |
| | <i>M. m. monteiri</i> | (Sharpe, 1870) | nw Angola | |
| Graukopfwürger | <i>Malaconotus blanchoti</i> | Stephens, 1826 | AF: weit verbreitet | Grey-headed Bushshrike |
| | <i>M. b. approximans</i> | (Cabanis, 1869) | e Äthiopien und Somalia bis n Tansania | |
| | <i>M. b. blanchoti</i> | Stephens, 1826 | Senegal und Gambia bis n Kamerun | |
| | <i>M. b. catharoxanthus</i> | Neumann, 1899 | n Kamerun bis Eritrea, Äthiopien, Uganda und w Kenia | |
| | <i>M. b. hypopyrrhus</i> | Hartlaub, 1844 | Tansania bis Südafrika | |
| | <i>M. b. interpositus</i> | Hartert, EJO, 1911 | Angola, se DR Kongo und w Sambia | |
| | <i>M. b. citrinipectus</i> | Meise, 1968 | sw Angola und n Namibia | |
| | <i>M. b. extremus</i> | Clancey, 1957 | e Südafrika | |
| Lagdenwürger | <i>Malaconotus lagdeni</i> | (Sharpe, 1884) | AF: w, z | Lagden's Bushshrike |
| | <i>M. l. lagdeni</i> | (Sharpe, 1884) | Sierra Leone bis Ghana | |
| | <i>M. l. centralis</i> | Neumann, 1920 | e DR Kongo, w Uganda und w Ruanda | |
| Grünbrustwürger | <i>Malaconotus gladiator</i> | (Reichenow, 1893) | AF: se Nigeria, w Kamerun | Green-breasted Bushshrike |
| Schwarzkapfenwürger | <i>Malaconotus alius</i> | Friedmann, 1927 | AF: z Tansania | Uluguru Bushshrike |
| | <i>Chlorophoneus</i> | Cabanis, 1851 | | |
| Halsbandwürger | <i>Chlorophoneus kupeensis</i> | Serle, 1951 | AF: se Nigeria, sw Kamerun | Mount Kupe Bushshrike |
| Vielfarbenwürger | <i>Chlorophoneus multicolor</i> | (Gray, GR, 1845) | AF: w, z | Many-colored Bushshrike |
| | <i>C. m. multicolor</i> | (Gray, GR, 1845) | Sierra Leone bis Kamerun | |
| | <i>C. m. batesi</i> | Sharpe, 1908 | s Kamerun bis w Uganda und nw Angola | |
| | <i>C. m. graueri</i> | (Hartert, EJO, 1908) | e DR Kongo, sw Uganda und w Ruanda | |
| Graustirnwürger | <i>Chlorophoneus nigrifrons</i> | (Reichenow, 1896) | AF: e | Black-fronted Bushshrike |
| | <i>C. n. nigrifrons</i> | (Reichenow, 1896) | z Kenia, Tansania und n Malawi | |
| | <i>C. n. manningi</i> | (Shelley, 1899) | se DR Kongo und n Sambia | |
| | <i>C. n. sandgroundi</i> | Bangs, 1931 | se Malawi, Mosambik, e Simbabwe und ne Südafrika | |
| Olivwürger | <i>Chlorophoneus olivaceus</i> | (Shaw, 1809) | AF: se | Olive Bushshrike |
| | <i>C. o. makawa</i> | Benson, 1945 | sw Malawi | |
| | <i>C. o. bertrandi</i> | (Shelley, 1894) | se Malawi | |
| | <i>C. o. vitorum</i> | (Clancey, 1967) | küstennahes se Mosambik und ne Südafrika | |
| | <i>C. o. interfluvius</i> | (Clancey, 1969) | e Simbabwe und wz Mosambik | |
| | <i>C. o. olivaceus</i> | (Shaw, 1809) | e, s Südafrika, Swasiland und sw Mosambik | |
| Bocagewürger | <i>Chlorophoneus bocagei</i> | (Reichenow, 1894) | AF: z | Bocage's Bushshrike |
| | <i>C. b. bocagei</i> | (Reichenow, 1894) | s Kamerun bis n Angola | |
| | <i>C. b. jacksoni</i> | (Sharpe, 1901) | z DR Kongo bis Uganda und w Kenia | |
| Orangebrustwürger | <i>Chlorophoneus sulfureopectus</i> | (Lesson, RP, 1831) | AF: weit verbreitet | Orange-breasted Bushshrike |

| | | | | |
|---|---|--|--|-------------------------|
| | <i>C. s. sulfureopectus</i> | (Lesson, RP, 1831) | Senegal und Gambia bis ne DR Kongo und w Uganda | |
| | <i>C. s. similis</i> | (Smith, A, 1836) | s Sudan und Äthiopien bis e Südafrika | |
| Doppelbandwürger | <i>Telophorus</i> <i>Telophorus viridis</i> | Swainson, 1832 (Vieillot, 1817) | AF: w Afrika bis se Kenia, e Tansania s bis Südafrika und Swasiland | Gorgeous Bushshrike |
| | <i>T. v. viridis</i> | (Vieillot, 1817) | e Gabun, sw Kongo, w DR Kongo bis w Angola, z DR Kongo bis nw Sambia | |
| | <i>T. v. nigricauda</i> | (Clarke, S, 1913) | se Kenia und e Tansania | |
| | <i>T. v. quartus</i> | Clancey, 1960 | s Malawi, Simbabwe und Mosambik | |
| Rotstirnwürger | <i>T. v. quadricolor</i> <i>Telophorus dohertyi</i> | (Cassin, 1851) (Rothschild, 1901) | Südafrika und Swasiland | Doherty's Bushshrike |
| Bokmakiriwürger | <i>Telophorus zeylonus</i> | (Linnaeus, 1766) | AF: s | Bokmakierie |
| | <i>T. z. restrictus</i> | Irwin, 1968 | e Simbabwe und w Mosambik | |
| | <i>T. z. phanus</i> | (Hartert, EJO, 1920) | s Angola und nw Namibia | |
| | <i>T. z. thermophilus</i> | Clancey, 1960 | Namibia, Botswana und nw Südafrika | |
| | <i>T. z. zeylonus</i> | (Linnaeus, 1766) | e, s Südafrika | |
| Rosenwürger | <i>Telophorus cruentus</i> | (Hemprich & Ehrenberg, 1828) | AF: ne, ez | Rosy-patched Bushshrike |
| | <i>T. c. kordofanicus</i> | (Sclater, WL & Mackworth-Praed, 1918) | wz Sudan | |
| | <i>T. c. cruentus</i> | (Hemprich & Ehrenberg, 1828) | ne Sudan, Eritrea und n Äthiopien | |
| | <i>T. c. hilgerti</i> | (Neumann, 1903) | Äthiopien und Somalia bis n, e Kenia | |
| | <i>T. c. cathemagmenus</i> | (Reichenow, 1887) | s Kenia und ne Tansania | |
| Sumpfschagra | <i>Bocagia</i> <i>Bocagia minuta</i> | Shelley, 1894 (Hartlaub, 1858) | AF: w, z | Marsh Tchagra |
| | <i>B. m. minuta</i> | (Hartlaub, 1858) | Sierra Leone bis Äthiopien, w Kenia und nw Tansania | |
| | <i>B. m. reichenowi</i> | (Neumann, 1900) | e Tansania, s Malawi, e Simbabwe und Mosambik | |
| | <i>B. m. anchietae</i> | (Barboza du Bocage, 1869) | Angola bis sw Tansania und n Malawi | |
| Dorntschagra | <i>Tchagra</i> <i>Tchagra australis</i> | Lesson, RP, 1831 (Smith, A, 1836) | AF: weit verbreitet | Brown-crowned Tchagra |
| | <i>T. a. ussheri</i> | (Sharpe, 1882) | Sierra Leone bis s Nigeria | |
| | <i>T. a. emini</i> | (Reichenow, 1893) | se Nigeria bis z Kenia und nw Tansania | |
| | <i>T. a. minor</i> | (Reichenow, 1887) | se Kenia bis z Mosambik | |
| | <i>T. a. ansorgei</i> | (Neumann, 1909) | w Angola | |
| | <i>T. a. bocagei</i> | da Rosa Pinto, 1968 | se Angola | |
| | <i>T. a. souzae</i> | (Barboza du Bocage, 1892) | z Angola, s DR Kongo und n Sambia | |
| | <i>T. a. rhodesiensis</i> | (Roberts, 1932) | se Angola, sw Sambia, ne Namibia und nw Botswana | |
| | <i>T. a. australis</i> | (Smith, A, 1836) | se Simbabwe, ne Südafrika, s Mosambik und Swasiland | |
| | <i>T. a. damarensis</i> | (Reichenow, 1915) | sw Angola und Namibia bis sw Simbabwe und n Südafrika | |
| Somalitschagra | <i>Tchagra jamesi</i> | (Shelley, 1885) | AF: ne | Three-streaked Tchagra |
| | <i>T. j. jamesi</i> | (Shelley, 1885) | se Sudan bis Somalia und z Kenia und ne Tansania | |
| | <i>T. j. mandanus</i> | (Neumann, 1903) | küstennahes Kenia und Inseln | |
| Kaptschagra | <i>Tchagra tchagra</i> | (Vieillot, 1816) | AF: s | Southern Tchagra |
| | <i>T. t. tchagra</i> | (Vieillot, 1816) | s Südafrika | |
| | <i>T. t. natalensis</i> | (Reichenow, 1903) | ne Südafrika und Swasiland | |
| | <i>T. t. caffrariae</i> | Quickelberge, 1967 | e Südafrika | |
| Senegaltschagra | <i>Tchagra senegalus</i> | (Linnaeus, 1766) | AF: weit verbreitet, auch Arabische Halbinsel | Black-crowned Tchagra |
| | <i>T. s. cucullatus</i> | (Temminck, 1840) | Marokko bis w Libyen | |
| | <i>T. s. percivali</i> | (Ogilvie-Grant, 1900) | s Arabische Halbinsel | |
| | <i>T. s. remigialis</i> | (Hartlaub & Finsch, 1870) | z Tschad bis z Sudan | |
| | <i>T. s. nothus</i> | (Reichenow, 1920) | Mali bis w Tschad | |
| | <i>T. s. senegalus</i> | (Linnaeus, 1766) | s Mauretanien bis Liberia und e bis n Zentralafrikanische Republik | |
| | <i>T. s. habessinicus</i> | (Ehrenberg, 1833) | s Sudan bis Eritrea, Äthiopien und Somalia | |
| | <i>T. s. armenus</i> | (Oberholser, 1906) | s Kamerun bis sw Sudan und Uganda, s bis Angola, Simbabwe und nw Mosambik | |
| | <i>T. s. orientalis</i> | (Cabanis, 1869) | s Somalia bis e Südafrika | |
| | <i>T. s. kalahari</i> | (Roberts, 1932) | s Angola bis sw Sambia und w Südafrika | |
| Dickschnabel-Schneeballwürger | <i>Dryoscopus</i> <i>Dryoscopus sabini</i> | Boie, F, 1826 (Gray, JE, 1831) | AF: w, z | Sabine's Puffback |
| | <i>D. s. sabini</i> | (Gray, JE, 1831) | Sierra Leone bis s Nigeria | |
| | <i>D. s. melanoleucus</i> | (Verreaux, J & Verreaux, É, 1851) | Kamerun bis DR Kongo und Angola | |
| Blassfuß-Schneeballwürger | <i>Dryoscopus angolensis</i> | Hartlaub, 1860 | AF: z, e | Pink-footed Puffback |
| | <i>D. a. boydi</i> | Bannerman, 1938 | se Nigeria und w Kamerun | |
| | <i>D. a. angolensis</i> | Hartlaub, 1860 | s Gabun bis nw Angola | |
| | <i>D. a. nandensis</i> | Sharpe, 1900 | e DR Kongo bis Sudan und w Kenia | |
| | <i>D. a. kungwensis</i> | Moreau, 1941 | w Tansania | |
| Schwarzschnabel-Schneeballwürger | <i>Dryoscopus senegalensis</i> | (Hartlaub, 1857) | AF: Nigeria bis Zentralafrikanische Republik, sw Südsudan und w Uganda, s bis n Angola und e DR Kongo | Red-eyed Puffback |
| Schwarzmantel-Schneeballwürger | <i>Dryoscopus cubla</i> | (Latham, 1801) | AF: z, e, s | Black-backed Puffback |
| | <i>D. c. affinis</i> | (Gray, GR, 1837) | s Somalia, e Kenia und ne Tansania | |
| | <i>D. c. nairobiensis</i> | Rand, 1958 | z Kenia bis n Tansania | |
| | <i>D. c. hamatus</i> | Hartlaub, 1863 | n Angola bis sw Kenia, e Tansania, Mosambik und ne Südafrika | |
| | <i>D. c. okavangensis</i> | Roberts, 1932 | s Angola, Namibia, s Sambia und n Botswana | |
| | <i>D. c. cubla</i> | (Latham, 1801) | se Südafrika | |
| Gambia-Schneeballwürger | <i>Dryoscopus gambensis</i> | (Lichtenstein, MHC, 1823) | AF: w, z | Northern Puffback |

| | | | | |
|-------------------------------|---------------------------------------|-----------------------------------|--|-------------------------|
| | <i>D. g. congicus</i> | Sharpe, 1901 | sw Kongo und w DR Kongo | |
| | <i>D. g. erythraea</i> | Neumann, 1899 | e Sudan, Eritrea und Äthiopien | |
| | <i>D. g. gambensis</i> | (Lichtenstein, MHC, 1823) | Senegal und Gambia bis Gabun | |
| | <i>D. g. malzacii</i> | (Heuglin, 1870) | e Kamerun bis w Kenia | |
| | <i>D. g. erwini</i> | Sassi, 1923 | e DR Kongo, sw Uganda, nw Tansania | |
| Zwerg-Schneeballwürger | <i>Dryoscopus pringlii</i> | Jackson, FJ, 1893 | AF: s Äthiopien und Somalia bis ne Tansania | Pringle's Puffback |
| | <i>Laniarius</i> | Vieillot, 1816 | | |
| Schwarzwürger | <i>Laniarius leucorhynchus</i> | (Hartlaub, 1848) | AF: Guinea und Sierra Leone bis Ghana, se Nigeria und Kamerun bis Uganda, z DR Kongo und n Angola | Lowland Sooty Boubou |
| | <i>Laniarius poensis</i> | (Alexander, 1903) | AF: se Nigeria, sw Kamerun und Bioko | Mountain Sooty Boubou |
| | <i>L. p. camerunensis</i> | Eisentraut, 1968 | Kamerun und Nigeria | |
| | <i>L. p. poensis</i> | (Alexander, 1903) | Bioko (Golf von Guinea) | |
| Kongowürger | <i>Laniarius holomelas</i> | (Jackson, FJ, 1906) | AF: e DR Kongo, Uganda, Ruanda und Burundi | Albertine Sooty Boubou |
| Grauaugenwürger | <i>Laniarius willardi</i> | Voelker & Gnoske, 2010 | AF: Albertine Rift in Uganda, Burundi | Willard's Sooty Boubou |
| Füllebornwürger | <i>Laniarius fuelleborni</i> | (Reichenow, 1900) | AF: ez | Fülleborn's Boubou |
| | <i>L. f. usambaricus</i> | Rand, 1957 | ne, ez Tansania | |
| | <i>L. f. fuelleborni</i> | (Reichenow, 1900) | s Tansania, n Malawi und ne Sambia | |
| Schieferwürger | <i>Laniarius funebris</i> | (Hartlaub, 1863) | AF: z Äthiopien und Somalia tp Uganda und z Tansania | Slate-colored Boubou |
| | <i>Laniarius luehderi</i> | Reichenow, 1874 | AF: se Nigeria und Kamerun bis w DR Kongo; e DR Kongo bis s Südsudan, w Kenia und w Tansania | Lühder's Bushshrike |
| Braunscheitelwürger | <i>Laniarius brauni</i> | Bannerman, 1939 | AF: nw Angola | Braun's Bushshrike |
| Angolawürger | <i>Laniarius amboimensis</i> | Moltoni, 1932 | AF: wz Angola | Gabela Bushshrike |
| Amboimwürger | <i>Laniarius ruficeps</i> | (Shelley, 1885) | AF: ne | Red-naped Bushshrike |
| | <i>L. r. ruficeps</i> | (Shelley, 1885) | nw Somalia | |
| | <i>L. r. rufinuchalis</i> | (Sharpe, 1895) | Äthiopien und z, s Somalia | |
| | <i>L. r. kismayensis</i> | (Erlanger, 1901) | s Somalia und e Kenia | |
| Reichenowwürger | <i>Laniarius nigerrimus</i> | (Reichenow, 1879) | AF: sz Somalia, küstennahes e Kenia | Black Boubou |
| Äthiopienwürger | <i>Laniarius aethiopicus</i> | (Gmelin, JF, 1789) | AF: Eritrea, Äthiopien, nw Somalia und n Kenia | Ethiopian Boubou |
| Tropenwürger | <i>Laniarius major</i> | (Hartlaub, 1848) | AF: w, z Afrika s bis s Sambia und n, z Mosambik | Tropical Boubou |
| | <i>L. m. major</i> | (Hartlaub, 1848) | Senegal und Gambia bis Liberia und e bis w Kenia und n Sambia | |
| | <i>L. m. ambiguus</i> | Madarász, G, 1904 | e Kenia und ne Tansania | |
| | <i>L. m. limpopoensis</i> | Roberts, 1922 | se Simbabwe und n Südafrika | |
| | <i>L. m. mossambicus</i> | (Fischer, GA & Reichenow, 1880) | Sambia und Malawi bis ne Namibia, n Botswana, Simbabwe und Mosambik | |
| Keniawürger | <i>Laniarius sublacteus</i> | (Cassin, 1851) | AF: se Somalia bis ne Tansania, Sansibar | East Coast Boubou |
| Flötenwürger | <i>Laniarius ferrugineus</i> | (Gmelin, JF, 1788) | AF: s | Southern Boubou |
| | <i>L. f. transvaalensis</i> | Roberts, 1922 | se Botswana, n Südafrika und Swasiland | |
| | <i>L. f. tongensis</i> | Roberts, 1931 | s Mosambik und e Südafrika | |
| | <i>L. f. natalensis</i> | Roberts, 1922 | w, s Kwazulu-Natal bis sw Ostkap (e, se Südafrika) | |
| | <i>L. f. pondoensis</i> | Roberts, 1922 | ne Ostkap (se Südafrika) | |
| | <i>L. f. savensis</i> | da Rosa Pinto, 1963 | se Simbabwe und s Mosambik | |
| | <i>L. f. ferrugineus</i> | (Gmelin, JF, 1788) | s Westkap (s Südafrika) | |
| Sumpfwürger | <i>Laniarius bicolor</i> | (Hartlaub, 1857) | AF: wz | Swamp Boubou |
| | <i>L. b. bicolor</i> | (Hartlaub, 1857) | Kamerun bis Gabun | |
| | <i>L. b. guttatus</i> | (Hartlaub, 1865) | w Kongo bis w Angola | |
| | <i>L. b. sticturus</i> | Hartlaub & Finsch, 1870 | s Angola, w Sambia, ne Namibia und n Botswana | |
| Turatiwürger | <i>Laniarius turatii</i> | (Verreaux, J, 1858) | AF: Guinea-Bissau bis Sierra Leone | Turati's Boubou |
| Goldscheitelwürger | <i>Laniarius barbarus</i> | (Linnaeus, 1766) | AF: w | Yellow-crowned Gonolek |
| | <i>L. b. helenae</i> | Kelsall, 1913 | Sierra Leone | |
| | <i>L. b. barbarus</i> | (Linnaeus, 1766) | Senegal und Gambia bis s Tschad | |
| Papyruswürger | <i>Laniarius mufumbiri</i> | Ogilvie-Grant, 1911 | AF: Uganda bis w Kenia, e DR Kongo, Ruanda und Burundi | Papyrus Gonolek |
| | <i>Laniarius erythrogaster</i> | (Cretzschmar, 1829) | AF: e Nigeria und n Kamerun bis Eritrea, w Äthiopien, w Kenia, n Tansania und e DR Kongo | Black-headed Gonolek |
| Rotbauchwürger | <i>Laniarius atrococcineus</i> | (Burchell, 1822) | AF: Angola, Sambia und Simbabwe bis z Südafrika | Crimson-breasted Shrike |
| Gelbbauchwürger | <i>Laniarius atroflavus</i> | Shelley, 1887 | AF: se Nigeria, w Kamerun | Yellow-breasted Boubou |
| | <i>Nilaus</i> | Swainson, 1827 | | |
| Brubruwürger | <i>Nilaus afer</i> | (Latham, 1801) | AF: weit verbreitet | Brubru |
| | <i>N. a. afer</i> | (Latham, 1801) | Senegal und Gambia bis Äthiopien | |
| | <i>N. a. camerunensis</i> | Neumann, 1907 | Kamerun bis ne DR Kongo | |
| | <i>N. a. hilgerti</i> | Neumann, 1907 | e Äthiopien | |
| | <i>N. a. minor</i> | Sharpe, 1895 | se Sudan bis Somalia, n, e Kenia und ne Tansania | |
| | <i>N. a. massaicus</i> | Neumann, 1907 | e DR Kongo bis sw Kenia und n Tansania | |
| | <i>N. a. nigritemporalis</i> | Reichenow, 1892 | e Angola bis Tansania, s bis z Sambia und z Mosambik | |
| | <i>N. a. brubru</i> | (Latham, 1801) | s Angola bis n Südafrika und w Swasiland | |
| | <i>N. a. solivagus</i> | Clancey, 1958 | z Simbabwe, sw Mosambik, e Swasiland und e und ne Südafrika | |
| | <i>N. a. affinis</i> | Barboza du Bocage, 1878 | n Angola und s DR Kongo | |
| | <i>N. a. miombensis</i> | Clancey, 1971 | se Mosambik | |

Flachschnäbel

Gelbbauch-Flachschnabel

2 Familie Machaerirhynchidae

Machaerirhynchus

Machaerirhynchus flaviventer

M. f. albifrons

M. f. albigula

M. f. novus

Gould, 1851

Gould, 1851

Gray, GR, 1862

Mayr & Meyer de Schauensee, 1939

Rothschild & Hartert, EJO, 1912

AU: Flachland von Neuguinea und ne Australien

Waigeo und Salawati (Raja Ampat, nw von Neuguinea)

Misool (Raja Ampat, nw von Neuguinea), Vogelkop-

Halbinsel und Neck (nw Neuguinea) bis nz Neuguinea

n Küste von se Neuguinea

Boatbills

Yellow-breasted Boatbill

| | | | | |
|-----------------------------------|--|--|--|-----------------------------|
| | <i>M. f. xanthogenys</i> | Gray, GR, 1858 | Aru-Inseln (sw von Neuguinea) und s, se Neuguinea | |
| | <i>M. f. flaviventer</i> | Gould, 1851 | äußere n Kap-York-Halbinsel, ne Queensland (äußeres ne Australien) | |
| | <i>M. f. secundus</i> | Mathews, 1912 | ne Queensland (außer äußerer n; ne Australien) | |
| Schwarzbrust-Flachschnabel | <i>Machaerirhynchus nigripectus</i> | Schlegel, 1871 | AU: montanes Neuguinea | Black-breasted Boatbill |
| | <i>M. n. nigripectus</i> | Schlegel, 1871 | montane Vogelkop-Halbinsel (nw Neuguinea) | |
| | <i>M. n. saturatus</i> | Rothschild & Hartert, EJO, 1913 | z Neuguinea | |
| | <i>M. n. harterti</i> | van Oort, 1909 | montane Huon-Halbinsel (ne Neuguinea) und se Neuguinea | |
| Vangas | 39 Familie Vangidae | | | Vangas & Allies |
| | <i>Calicalicus</i> | Bonaparte, 1854 | | |
| Rotschwanzvanga | <i>Calicalicus madagascariensis</i> | (Linnaeus, 1766) | AF: Madagaskar (außer z, äußerer s) | Red-tailed Vanga |
| Rotschultervanga | <i>Calicalicus rufocarpalis</i> | Goodman, Hawkins & Domergue, 1997 | AF: äußeres sw Madagaskar | Red-shouldered Vanga |
| | <i>Vanga</i> | Vieillot, 1816 | | |
| Hakenschnabelvanga | <i>Vanga curvirostris</i> | (Linnaeus, 1766) | AF: Madagaskar | Hook-billed Vanga |
| | <i>V. c. curvirostris</i> | (Linnaeus, 1766) | w, n, e Madagaskar | |
| | <i>V. c. cetera</i> | Bangs, 1928 | s Madagaskar | |
| | <i>Oriolia</i> | Geoffroy Saint-Hilaire, I, 1838 | | |
| Schwarzvanga | <i>Oriolia bernieri</i> | Geoffroy Saint-Hilaire, I, 1838 | AF: ne Madagaskar | Bernier's Vanga |
| | <i>Xenopirostris</i> | Bonaparte, 1850 | | |
| Schmalschnabelvanga | <i>Xenopirostris xenopirostris</i> | (Lafresnaye, 1850) | AF: sw Madagaskar | Lafresnaye's Vanga |
| Ambarovanga | <i>Xenopirostris damii</i> | Schlegel, 1865 | AF: nw, äußeres ne Madagaskar | Van Dam's Vanga |
| Pollenvanga | <i>Xenopirostris polleni</i> | (Schlegel, 1868) | AF: ez bis se Madagaskar | Pollen's Vanga |
| | <i>Falculea</i> | Geoffroy Saint-Hilaire, I, 1836 | | |
| Sichelschnabelvanga | <i>Falculea palliata</i> | Geoffroy Saint-Hilaire, I, 1836 | AF: n, w, s Madagaskar | Sickle-billed Vanga |
| | <i>Artamella</i> | Sclater, WL, 1924 | | |
| Weißkopfvanga | <i>Artamella viridis</i> | (Müller, PLS, 1776) | AF: Madagaskar (außer z) | White-headed Vanga |
| | <i>A. v. viridis</i> | (Müller, PLS, 1776) | n, e Madagaskar | |
| | <i>A. v. annae</i> | (Stejneger, 1879) | w, s Madagaskar | |
| | <i>Leptopterus</i> | Bonaparte, 1854 | | |
| Elstervanga | <i>Leptopterus chabert</i> | (Müller, PLS, 1776) | AF: Madagaskar | Chabert Vanga |
| | <i>L. c. chabert</i> | (Müller, PLS, 1776) | w, n, e Madagaskar | |
| | <i>L. c. schistocercus</i> | (Neumann, 1908) | sw Madagaskar | |
| | <i>Cyanolanius</i> | Bonaparte, 1854 | | |
| Blauvanga | <i>Cyanolanius madagascarinus</i> | (Linnaeus, 1766) | AF: nw, wz Komoren und Madagaskar | Blue Vanga |
| | <i>C. m. madagascarinus</i> | (Linnaeus, 1766) | Madagaskar (außer z) | |
| "Komorenvanga" | <i>C. m. comorensis</i> | (Shelley, 1894) | montanes Mohéli (=Mwali; wz Komoren) | |
| | <i>C. m. bensoni</i> | Louette & Herremans, 1982 | montanes Grande Comore (=Njazidja; nw Komoren; selten) | |
| | <i>Schetba</i> | Lesson, RP, 1831 | | |
| Rotvanga | <i>Schetba rufa</i> | (Linnaeus, 1766) | AF: Madagaskar (außer z, sw) | Rufous Vanga |
| | <i>S. r. rufa</i> | (Linnaeus, 1766) | n, e Madagaskar | |
| | <i>S. r. occidentalis</i> | Delacour, 1931 | w Madagaskar | |
| | <i>Euryceros</i> | Lesson, RP, 1831 | | |
| Helmvanga | <i>Euryceros prevostii</i> | Lesson, RP, 1831 | AF: ne Madagaskar | Helmet Vanga |
| | <i>Tylas</i> | Hartlaub, 1862 | | |
| Bülbülvanga | <i>Tylas eduardi</i> | Hartlaub, 1862 | AF: wz, nw, e Madagaskar | Tylas Vanga |
| | <i>T. e. eduardi</i> | Hartlaub, 1862 | nw, e Madagaskar | |
| | <i>T. e. albigularis</i> | Hartlaub, 1877 | wz Madagaskar | |
| | <i>Hypositta</i> | Newton, A, 1881 | | |
| Kleibervanga | <i>Hypositta corallirostris</i> | (Newton, A, 1863) | AF: nw, e Madagaskar | Nuthatch Vanga |
| | <i>Newtonia</i> | Schlegel, 1867 | | |
| Olivbauchvanga | <i>Newtonia amphichroa</i> | Reichenow, 1891 | AF: montanes nw, e Madagaskar | Dark Newtonia |
| | <i>N. a. amphichroa</i> | Reichenow, 1891 | montanes n Madagaskar | |
| | <i>N. a. lavarambo</i> | Goodman, Younger, Raherilalao & Reddy, 2018 | montanes s Madagaskar | |
| | <i>Newtonia brunneicauda</i> | (Newton, A, 1863) | AF: Madagaskar | Common Newtonia |
| Rostbauchvanga | <i>N. b. brunneicauda</i> | (Newton, A, 1863) | Madagaskar | |
| | <i>N. b. monticola</i> | Salomonsen, 1934 | Ankaratra (z Madagaskar) | |
| Braunstirnvanga | <i>Newtonia archboldi</i> | Delacour & Berlioz, 1931 | AF: sw Madagaskar | Archbold's Newtonia |
| Rostschwanzvanga | <i>Newtonia fanovanae</i> | Gyldenstolpe, 1933 | AF: e Madagaskar | Red-tailed Newtonia |
| | <i>Pseudobias</i> | Sharpe, 1870 | | |
| Blauringvanga | <i>Pseudobias wardi</i> | Sharpe, 1870 | AF: nw, e Madagaskar | Ward's Flycatcher |
| | <i>Mystacornis</i> | Sharpe, 1870 | | |
| Weißbartvanga | <i>Mystacornis crossleyi</i> | (Grandidier, A, 1870) | AF: nw, e Madagaskar | Crossley's Vanga |
| | <i>Prionops</i> | Vieillot, 1816 | | |
| Weißschopf-Brillenvanga | <i>Prionops plumatus</i> | (Shaw, 1809) | AF: weit verbreitet | White-crested Helmetshrike |
| | <i>P. p. plumatus</i> | (Shaw, 1809) | Senegal bis n Kamerun | |
| | <i>P. p. concinnatus</i> | Sundevall, 1850 | z Kamerun bis nw Äthiopien und Uganda | |
| | <i>P. p. cristatus</i> | Rüppell, 1836 | Eritrea und n Äthiopien bis se Sudan und nw Kenia | |
| | <i>P. p. vinaceigularis</i> | Richmond, 1897 | e Äthiopien und Somalia bis e Kenia und ne Tansania | |
| | <i>P. p. poliocephalus</i> | (Stanley, 1814) | e Tansania, Malawi, s, e Sambia und Mosambik bis e Südafrika | |
| | <i>P. p. talacoma</i> | Smith, A, 1836 | z, s Kenia, Uganda bis Angola, n Namibia, n, e Botswana, Simbabwe und ne Südafrika | |
| Grauschopf-Brillenvanga | <i>Prionops poliolophus</i> | Fischer, GA & Reichenow, 1884 | AF: sw Kenia, w Tansania | Grey-crested Helmetshrike |
| Gelbschopf-Brillenvanga | <i>Prionops alberti</i> | Schouteden, 1933 | AF: ez DR Kongo | Yellow-crested Helmetshrike |

| | | | | |
|---------------------------------|--|--|--|--|
| Rotschnabel-Brillenvanga | <i>Prionops caniceps</i> <i>P. c. caniceps</i> <i>P. c. harterti</i> | (Bonaparte, 1850) (Bonaparte, 1850) (Neumann, 1908) | AF: w Guinea und Mali bis Togo Benin bis Kamerun | Red-billed Helmetshrike |
| Gabunbrillenvanga | <i>Prionops rufiventris</i> <i>P. r. rufiventris</i> | (Bonaparte, 1853) (Bonaparte, 1853) | AF: z Kamerun und Zentralafrikanische Republik bis nw DR Kongo | Rufous-bellied Helmetshrike |
| Dreifarben-Brillenvanga | <i>P. r. mentalis</i> <i>Prionops retzii</i> <i>P. r. graculinus</i> <i>P. r. tricolor</i> | (Sharpe, 1884) Wahlberg, 1856 Cabanis, 1868 Gray, GR, 1864 | AF: z z, ne DR Kongo bis w Uganda | Retz's Helmetshrike |
| Gabelabrillenvanga | <i>P. r. nigricans</i> <i>P. r. retzii</i> | (Neumann, 1899) Wahlberg, 1856 | Angola bis se DR Kongo und nw Sambia s Angola und s Sambia bis n Südafrika | Gabela Helmetshrike |
| Braunstirn-Brillenvanga | <i>Prionops gabela</i> <i>Prionops scopifrons</i> <i>P. s. kirki</i> <i>P. s. keniensis</i> <i>P. s. scopifrons</i> | Rand, 1957 (Peters, W, 1854) (Sclater, WL, 1924) (Van Someren, 1923) (Peters, W, 1854) | AF: w Angola AF: e, se s Somalia bis ne Tansania e Sambia und w Tansania bis ne Südafrika, Swasiland und Mosambik | Chestnut-fronted Helmetshrike |
| Elsterschnäppervanga | <i>Hemipus</i> <i>Hemipus picatus</i> | Hodgson, 1844 (Sykes, 1832) | OR: Himalaja von nw Indien bis e China, Indische Halbinsel und Sri Lanka, Vietnam, Sumatra und Borneo Himalaja bis n Myanmar und n Indochina Indien bis s Myanmar und s Indochina montane Malaiische Halbinsel, Sumatra und Borneo Sri Lanka | Bar-winged Flycatcher-shrike |
| Sundaschnäppervanga | <i>H. p. capitalis</i> <i>H. p. picatus</i> <i>H. p. intermedius</i> <i>H. p. leggei</i> | (Horsfield, 1840) (Sykes, 1832) Salvadori, 1879 Whistler, 1939 | OR: Malaiische Halbinsel, Sumatra, Simeuluë und Nias (w von n Sumatra), Riau-Inseln und Lingga-Inseln (e von z Sumatra), Bangka und Belitung (e von s Sumatra), Java, Bali, Borneo und Pulau Banggi (n von ne Borneo) | Black-winged Flycatcher-shrike |
| Waldvanga | <i>Tephrodornis</i> <i>Tephrodornis virgatus</i> <i>T. v. pelvicus</i> <i>T. v. jugans</i> <i>T. v. verneyi</i> <i>T. v. annectens</i> <i>T. v. fretensis</i> <i>T. v. virgatus</i> <i>T. v. frenatus</i> <i>T. v. mekongensis</i> <i>T. v. hainanus</i> <i>T. v. latouchei</i> | Swainson, 1832 (Temminck, 1824) (Hodgson, 1837) Deignan, 1948 Kinnear, 1924 Robinson & Kloss, 1918 Robinson & Kloss, 1920 (Temminck, 1824) Büttikofer, 1887 Meyer de Schauensee, 1946 Ogilvie-Grant, 1910 Kinnear, 1925 | OR: weit verbreitet e Himalaja bis n Myanmar e Myanmar, s China und n Thailand se Myanmar, sw Thailand und n Malaiische Halbinsel z Malaiische Halbinsel s Malaiische Halbinsel und n Sumatra s Sumatra, Java und Bali Borneo se Thailand bis s Vietnam n Laos, n Vietnam und Hainan (vor se China) s China | Large Woodshrike |
| Malabarvanga | <i>Tephrodornis sylvicola</i> | Jerdon, 1839 | OR: w Indische Halbinsel | Malabar Woodshrike |
| Indienvanga | <i>Tephrodornis pondicerianus</i> <i>T. p. pallidus</i> <i>T. p. pondicerianus</i> <i>T. p. orientis</i> | (Gmelin, JF, 1789) Ticehurst, 1920 (Gmelin, JF, 1789) Deignan, 1948 | OR: weit verbreitet Pakistan und nw Indien e Indien bis s Laos Kambodscha und s Vietnam | Common Woodshrike |
| Ceylonvanga | <i>Tephrodornis affinis</i> | Blyth, 1847 | OR: Sri Lanka | Sri Lanka Woodshrike |
| Rostflügelvanga | <i>Philentoma</i> <i>Philentoma pyrhoptera</i> <i>P. p. pyrhoptera</i> | Eyton, 1845 (Temminck, 1836) (Temminck, 1836) | OR: Malaiische Halbinsel bis Borneo Malaiische Halbinsel, Sumatra und Borneo und benachbarte Inseln Natuna-Inseln (nw von Borneo) | Rufous-winged Philentoma |
| Braunbrustvanga | <i>P. p. dubia</i> <i>Philentoma velata</i> <i>P. v. caesia</i> <i>P. v. velata</i> | Hartert, EJO, 1894 (Temminck, 1825) (Lesson, RP, 1839) (Temminck, 1825) | OR: Malaiische Halbinsel, Java und Borneo Malaiische Halbinsel, Sumatra und Borneo Java | Maroon-breasted Philentoma |
| Schnäppervanga | <i>Megabyas</i> <i>Megabyas flammulatus</i> <i>M. f. flammulatus</i> <i>M. f. aequatorialis</i> | Verreaux, J & Verreaux, É, 1855 Verreaux, J & Verreaux, É, 1855 Verreaux, J & Verreaux, É, 1855 Jackson, FJ, 1904 | AF: w, z Guinea bis w DR Kongo n Angola und z DR Kongo bis s Sudan, w Kenia, nw Tansania, s DR Kongo und nw Sambia | African Shrike-flycatcher |
| Haubenvanga | <i>Bias</i> <i>Bias musicus</i> <i>B. m. musicus</i> <i>B. m. changamwensis</i> <i>B. m. clarens</i> | Lesson, RP, 1831 (Vieillot, 1818) (Vieillot, 1818) Van Someren, 1919 Clancey, 1966 | AF: w, z, se Sierra Leone bis n Angola, DR Kongo und Uganda z Kenia und e Tansania s Malawi bis Simbabwe und Mosambik | Black-and-white Shrike-flycatcher |
| Warzenköpfe | 1 Familie Pityriasisidae <i>Pityriasis</i> | Lesson, RP, 1839 | | Bristlehead |
| Warzenkopf | <i>Pityriasis gymnocephala</i> | (Temminck, 1836) | OR: Borneo | Bornean Bristlehead |
| Schwalbenstarverwandte | 24 Familie Artamidae | | | Woodswallows, Butcherbirds & Allies |
| Grauschwalbenstar | <i>Artamus</i> <i>Artamus fuscus</i> | Vieillot, 1816 Vieillot, 1817 | OR: Indien bis se China und Indochina | Ashy Woodswallow |

| | | | | |
|-------------------------------------|------------------------------|--|---|----------------------------|
| Weißbauch-Schwalbenstar | <i>Artamus leucorhynchus</i> | (Linnaeus, 1771) | AU, OR: Andamanen, Malaiischer Archipel, Philippinen, Region Neuguinea, n, e Australien, Vanuatu, Neukaledonien und Palauinseln (w Karolinen, w Mikronesien) | White-breasted Woodswallow |
| | <i>A. l. pelewensis</i> | Finsch, 1876 | Palauinseln (w Karolinen, w Mikronesien) | |
| | <i>A. l. leucorhynchus</i> | (Linnaeus, 1771) | Philippinen bis Natuna-Inseln (nw von Borneo), Borneo und Inseln vor n Küste und Maratua (e von ne Borneo) | |
| | <i>A. l. amydrus</i> | Oberholser, 1917 | w Malaiische Halbinsel, Sumatra, Bangka (e von s Sumatra), Java, Masalembu (n von e Java), Bali und Kangean-Inseln (n von Bali) | |
| | <i>A. l. humei</i> | Stresemann, 1913 | Andamanen und Kokosinseln (n der Andamanen) | |
| | <i>A. l. albiventer</i> | (Lesson, RP, 1831) | Sulawesi und benachbarte Inseln, einschließlich Banggai-Inseln (e von Sulawesi) und Lombok bis Timor und Wetar (Kleine Sundainseln) | |
| | <i>A. l. musschenbroeki</i> | Meyer, AB, 1884 | Babarinseln (weit e Kleine Sundainseln) und Tanimbar-Inseln (s Molukken) | |
| | <i>A. l. leucopygialis</i> | Gould, 1842 | Molukken, Neuguinea und benachbarte Inseln und n, e Australien | |
| | <i>A. l. melaleucus</i> | (Wagler, 1827) | Grande Terre, Île des Pins und Lifou und Maré (z, e Loyalitätsinseln; Neukaledonien) | |
| | <i>A. l. tenuis</i> | Mayr, 1943 | Vanuatu einschließlich Banks-Inseln | |
| Fidschischwalbenstar | <i>Artamus mentalis</i> | Jardine, 1845 | PO: Viti Levu, Vanua Levu, Taveuni und benachbarte Inseln (Fidschi, sw Polynesien) | Fiji Woodswallow |
| Weißbrücken-Schwalbenstar | <i>Artamus monachus</i> | Bonaparte, 1850 | AU: Sulawesi, Lembeh (e von ne Sulawesi), Togianinseln (zwischen ne und ez Sulawesi), Butung (s von se Sulawesi), Banggai und Sula-Inseln (e von Sulawesi) | Ivory-backed Woodswallow |
| Riesenschwalbenstar | <i>Artamus maximus</i> | Meyer, AB, 1874 | AU: montanes Neuguinea | Great Woodswallow |
| Schneerücken-Schwalbenstar | <i>Artamus insignis</i> | Sclater, PL, 1877 | AU: Neuirland und Neubritannien (e Bismarck-Archipel) | White-backed Woodswallow |
| Maskenschwalbenstar | <i>Artamus personatus</i> | (Gould, 1841) | AU: Australien (außer n Kap-York-Halbinsel und Tasmanien) | Masked Woodswallow |
| Weißbrauen-Schwalbenstar | <i>Artamus superciliosus</i> | (Gould, 1837) | AU: ne Western Australia bis ne Queensland und s bis se South Australia und Victoria (z, e Australien) | White-browed Woodswallow |
| Schwarzgesicht-Schwalbenstar | <i>Artamus cinereus</i> | Vieillot, 1817 | AU: e Kleine Sundainseln, Australien und sz Neuguinea | Black-faced Woodswallow |
| | <i>A. c. perspicillatus</i> | Bonaparte, 1850 | Semau, Timor, Leti und Sermata (e Kleine Sundainseln) | |
| | <i>A. c. normani</i> | (Mathews, 1923) | Trans-Fly (sz Neuguinea) und Kap-York-Halbinsel, ne Queensland (ne Australien) | |
| | <i>A. c. inkermani</i> | Keast, 1958 | ez bis se Queensland (ez Australien) | |
| | <i>A. c. melanops</i> | Gould, 1865 | z, n Western Australia bis nz Queensland und n Victoria (w, nw Australien bis binnenländisches se) | |
| | <i>A. c. cinereus</i> | Vieillot, 1817 | sw Western Australia (sw Australien) | |
| Rußschwalbenstar | <i>Artamus cyanopterus</i> | (Latham, 1801) | AU: s, e Australien und Tasmanien | Dusky Woodswallow |
| | <i>A. c. cyanopterus</i> | (Latham, 1801) | nz Queensland bis se South Australia und Tasmanien (ne bis se Australien) | |
| | <i>A. c. perthi</i> | (Mathews, 1915) | sw Western Australia bis sz South Australia (sw bis sz Australien) | |
| Zwergschwalbenstar | <i>Artamus minor</i> | Vieillot, 1817 | AU: Australien (außer s, Tasmanien) | Little Woodswallow |
| | <i>A. m. derbyi</i> | Mathews, 1912 | ne Western Australia bis ne Queensland (außer far n Kap-York-Halbinsel) und n New South Wales (n bis e Australien) | |
| | <i>A. m. minor</i> | Vieillot, 1817 | w Western Australia bis sz Northern Territory und ez South Australia (wz und z Australien) | |
| Waldwürgerstar | <i>Peltops</i> | Wagler, 1829 | AU: Flachland von Neuguinea (außer sz) | Lowland Peltops |
| Bergwürgerstar | <i>Peltops blainvillii</i> | (Lesson, RP & Garnot, 1827) | AU: montanes Neuguinea | Mountain Peltops |
| | <i>Peltops montanus</i> | Stresemann, 1921 | | |
| | <i>Melloria</i> | Mathews, 1912 | | |
| Mangrovekrähenstar | <i>Melloria quoyi</i> | (Lesson, RP & Garnot, 1827) | AU: Region Neuguinea und n Australien | Black Butcherbird |
| | <i>M. q. quoyi</i> | (Lesson, RP & Garnot, 1827) | Raja Ampat (nw von Neuguinea), Yapen (Inseln der Cenderawasih-Bucht, nw Neuguinea) und Neuguinea (außer sz) | |
| | <i>M. q. spaldingi</i> | (Masters, 1878) | ne Western Australia, n Northern Territory einschließlich Tiwi Islands (nz Australien) | |
| | <i>M. q. alecto</i> | (Schodde & Mason, IJ, 1999) | Aru-Inseln (sw von Neuguinea), Trans-Fly (sz Neuguinea), Daru (e von sz Neuguinea) und n Inseln in der Torres-Straße, ne Queensland (äußeres ne Australien) | |
| | <i>M. q. jardini</i> | (Mathews, 1912) | Kap-York-Halbinsel, ne Queensland (ne Australien) | |
| | <i>M. q. rufescens</i> | (De Vis, 1883) | ne bis nz Queensland (ne Australien) | |
| Flötenkrähenstar | <i>Gymnorhina</i> | Gray, GR, 1840 | AU: sz Neuguinea, Australien | Australian Magpie |
| | <i>Gymnorhina tibicen</i> | (Latham, 1801) | Trans-Fly (sz Neuguinea) | |
| | <i>G. t. papuana</i> | Bangs & Peters, JL, 1926 | ne Western Australia bis nw Queensland (inneres n Australien) | |
| | <i>G. t. eylandtensis</i> | White, HL, 1922 | s Kap-York-Halbinsel, ne Queensland bis ne South Australia und se New South Wales (ne, ez bis se Australien) | |
| | <i>G. t. tibicen</i> | (Latham, 1801) | se South Australia bis se Victoria (küstennahes se Australien) | |
| | <i>G. t. tyrannica</i> | Schodde & Mason, IJ, 1999 | Tasmanien und Inseln in der Bass-Straße (se Australien) | |
| | <i>G. t. hypoleuca</i> | (Gould, 1837) | sz South Australia (sz Australien) | |
| | <i>G. t. telonocua</i> | Schodde & Mason, IJ, 1999 | | |

| | | | | |
|--------------------------------|--|---|--|----------------------------|
| | <i>G. t. dorsalis</i> | Campbell, AJ, 1895 | sw Western Australia (sw Australien) | |
| | <i>G. t. longirostris</i> | Milligan, 1903 | wz bis nz Western Australia (w Australien) | |
| Graurücken-Krähenstar | <i>Cracticus</i> <i>Cracticus torquatus</i> <i>C. t. leucopterus</i> | Vieillot, 1816 (Latham, 1801) Gould, 1848 | AU: Australien (außer n) wz Western Australia und sw Western Australia bis ne Queensland (außer äußerer n) und ez New South Wales (w, s, e Australien) ne New South Wales bis Victoria (se Australien) Tasmanien (se Australien) | Grey Butcherbird |
| | <i>C. t. torquatus</i> | (Latham, 1801) | | |
| | <i>C. t. cinereus</i> | (Gould, 1837) | | |
| Silberrücken-Krähenstar | <i>Cracticus argenteus</i> <i>C. a. argenteus</i> <i>C. a. colletti</i> | Gould, 1841 Gould, 1841 Mathews, 1912 | AU: nw, nz Australien ne Western Australia (nw Australien) Top End, n Northern Territory (nz Australien) | Silver-backed Butcherbird |
| Schwarzücken-Krähenstar | <i>Cracticus mentalis</i> <i>C. m. mentalis</i> <i>C. m. kempii</i> | Salvadori & D'Alberty, 1875 Salvadori & D'Alberty, 1875 Mathews, 1912 | AU: sz, se Neuguinea und Kap-York-Halbinsel (ne Australien) Trans-Fly (sz Neuguinea) und s Küster von se Neuguinea Kap-York-Halbinsel, ne Queensland (ne Australien) | Black-backed Butcherbird |
| Schwarzkehl-Krähenstar | <i>Cracticus nigrogularis</i> <i>C. n. picatus</i> <i>C. n. nigrogularis</i> | (Gould, 1837) Gould, 1848 (Gould, 1837) | AU: Australien (außer Tasmanien) w South Australia bis z Queensland, z South Australia (w, z, n Australien) Kap-York-Halbinsel, ne Queensland bis n Victoria (e Australien) | Pied Butcherbird |
| Papuakrähenstar | <i>Cracticus cassicus</i> <i>C. c. cassicus</i> <i>C. c. hercules</i> | (Boddaert, 1783) (Boddaert, 1783) Mayr, 1940 | AU: Neuguinea und benachbarte Inseln Neuguinea und benachbarte Inseln (außer se Inseln) D'Entrecasteaux-Inseln und Trobriand-Inseln (e von se Neuguinea) | Hooded Butcherbird |
| Louisiadenkrähenstar | <i>Cracticus louisianensis</i> | Tristram, 1889 | AU: Vanatinai und Sabara (nw von Vanatinai; z Louisiade-Archipel, e von se Neuguinea) | Tagula Butcherbird |
| Weißbürzel-Krähenstar | <i>Strepera</i> <i>Strepera graculina</i> <i>S. g. magnirostris</i> <i>S. g. robinsoni</i> <i>S. g. graculina</i> <i>S. g. crissalis</i> <i>S. g. nebulosa</i> <i>S. g. ashbyi</i> | Lesson, RP, 1831 (Shaw, 1790) White, HL, 1923 Mathews, 1912 (Shaw, 1790) Sharpe, 1877 Schodde & Mason, IJ, 1999 Mathews, 1913 | AU: e Australien und Lord-Howe-Insel (e von Australien) n Kap-York-Halbinsel, ne Queensland (ne Australien) se Kap-York-Halbinsel, tropisches ne Queensland (ne Australien) nz Queensland bis ez New South Wales (e Australien) Lord-Howe-Insel (e von Australien) ez New South Wales bis Victoria (se Australien) sw Victoria (se Australien) | Pied Currawong |
| Tasmankrähenstar | <i>Strepera fuliginosa</i> <i>S. f. fuliginosa</i> <i>S. f. parvior</i> <i>S. f. colei</i> | (Gould, 1837) Schodde & Mason, IJ, 1999 Mathews, 1916 | AU: Tasmanien und Inseln in der Bass-Straße (se Australien) Tasmanien (se Australien) Flinders Island (Furneaux-Gruppe, e Bass-Straße; se Australien) King Island (w Bass-Straße; se Australien) | Black Currawong |
| Rußkrähenstar | <i>Strepera versicolor</i> <i>S. v. versicolor</i> <i>S. v. arguta</i> <i>S. v. melanoptera</i> <i>S. v. halmaturina</i> <i>S. v. intermedia</i> <i>S. v. plumbea</i> | (Latham, 1801) Gould, 1846 Gould, 1846 Mathews, 1912 Sharpe, 1877 Gould, 1846 | AU: s Australien, Känguru-Insel und Tasmanien (se Australien) sw Victoria bis ez New South Wales (se Australien) e Tasmanien (se Australien) se South Australia bis w Victoria (sz bis se Australien) Känguru-Insel (vor se South Australia; sz Australien) s South Australia (sz Australien) sw Western Australia (sw Australien) | Grey Currawong |
| Beerenjäger | 1 Familie Rhagologidae <i>Rhagologus</i> | Stresemann & Paludan, 1934 | | Mottled Berryhunter |
| Beerenjäger | <i>Rhagologus leucostigma</i> <i>R. l. leucostigma</i> <i>R. l. obscurus</i> | (Salvadori, 1876) (Salvadori, 1876) Rand, 1940 | AU: montanes Neuguinea montane Vogelkop-Halbinsel (nw Neuguinea) und wz Neuguinea montanes z, se Neuguinea | Mottled Berryhunter |
| Ioras | 4 Familie Aegithinidae <i>Aegithina</i> | Vieillot, 1816 | | Ioras |
| Garteniora | <i>Aegithina tiphia</i> <i>A. t. multicolor</i> <i>A. t. deignani</i> <i>A. t. humei</i> <i>A. t. tiphia</i> <i>A. t. septentrionalis</i> <i>A. t. philipi</i> <i>A. t. cambodiana</i> <i>A. t. horizopectera</i> <i>A. t. scapularis</i> <i>A. t. viridis</i> <i>A. t. aequanimis</i> | (Linnaeus, 1758) (Gmelin, JF, 1789) Hall, BP, 1957 Baker, ECS, 1922 (Linnaeus, 1758) Koelz, 1939 Oustalet, 1886 Hall, BP, 1957 Oberholser, 1912 (Horsfield, 1821) (Bonaparte, 1850) Bangs, 1922 | OR: weit verbreitet sw Indien und Sri Lanka s, e Indien und n, z Myanmar z Indische Halbinsel n Indien bis w Myanmar nw Himalaja sz China, e Myanmar, n Thailand und n, z Indochina se Thailand, Kambodscha und s Vietnam se Myanmar, sw Thailand, Malaiische Halbinsel, Sumatra, Nias (w von n Sumatra), Riau-Inseln und Lingga-Inseln (e von z Sumatra) und Bangka (e von s Sumatra) Java und Bali Borneo außer ne Sabah (ne Borneo) und benachbarte Inseln und Palawan-Inselgruppe (sw Philippinen) | Common Iora |
| Schwarzkappeniora | <i>Aegithina nigrolutea</i> | (Marshall, GFL, 1876) | OR: nw Indien, Sri Lanka | Marshall's Iora |
| Smaragdiora | <i>Aegithina viridissima</i> <i>A. v. viridissima</i> | (Bonaparte, 1850) (Bonaparte, 1850) | OR: se Asien, Sumatra und Borneo Malaiische Halbinsel, Sumatra und benachbarte Inseln, n Natuna-Inseln (nw von Borneo) und Borneo | Green Iora |

| | | | | |
|--|--|--|---|--|
| Grobiora | <i>A. v. thapsina</i> <i>Aegithina lafresnayei</i> <i>A. l. innotata</i> <i>A. l. xanthotis</i> <i>A. l. lafresnayei</i> | Oberholser, 1917 (Hartlaub, 1844) (Blyth, 1847) (Sharpe, 1882) (Hartlaub, 1844) | Anambasinseln (e von Malaiische Halbinsel) OR: se Asien s Myanmar und s China s bis n Malaiische Halbinsel, s Laos und z Vietnam Kambodscha und s Vietnam s Thailand, Malaiische Halbinsel | Great Iora |
| Raupenfänger | 94 Familie Campephagidae | | | Cuckooshrikes |
| Weißbauch-Mennigvogel Myanmarmennigvogel Feuermennigvogel | <i>Pericrocotus erythropygus</i> <i>Pericrocotus albifrons</i> <i>Pericrocotus igneus</i> | Boie, F, 1826 (Jerdon, 1840) Jerdon, 1862 Blyth, 1846 | OR: Indien OR: z Myanmar OR: Malaiische Halbinsel, Sumatra, Borneo und Palawan (sw Philippinen) Malaiische Halbinsel bis Sumatra, Nias (w von n Sumatra), Borneo und Palawan (sw Philippinen) Simeuluë (w von n Sumatra) | White-bellied Minivet Jerdon's Minivet Fiery Minivet |
| Zwergmennigvogel | <i>P. i. igneus</i> <i>P. i. trophis</i> <i>Pericrocotus cinnamomeus</i> | Blyth, 1846 Oberholser, 1912 (Linnaeus, 1766) | OR: Pakistan, Indien und Sri Lanka bis Vietnam und n Malaiische Halbinsel; disjunkt Java und Bali Pakistan und nw Indien nw Himalaja und n Indien w Indien z, s Indien und Sri Lanka z Himalaja und e Indien über z, se Myanmar bis nw Südthailand und Andamanen ne Myanmar, n Thailand und Laos Kambodscha und s Vietnam Java und Bali | Small Minivet |
| Graukehl-Mennigvogel | <i>P. c. pallidus</i> <i>P. c. peregrinus</i> <i>P. c. malabaricus</i> <i>P. c. cinnamomeus</i> <i>P. c. vividus</i> <i>P. c. thai</i> <i>P. c. sacerdos</i> <i>P. c. saturatus</i> <i>Pericrocotus solaris</i> | Baker, ECS, 1920 (Linnaeus, 1766) (Gmelin, JF, 1789) (Linnaeus, 1766) Baker, ECS, 1920 Deignan, 1947 Riley, 1940 Baker, ECS, 1920 Blyth, 1846 | OR: Himalaja von wz Nepal bis e China, Taiwan, Vietnam, Sumatra und Borneo z, e Himalaja, n, w Myanmar e, se Myanmar und n Thailand s China se China, Taiwan, Hainan, ne Laos und n Vietnam s Laos und z Vietnam se Thailand und s Kambodscha montane Malaiische Halbinsel und w Sumatra montanes Borneo | Grey-chinned Minivet |
| "Bergmennigvogel" | <i>P. s. solaris</i> <i>P. s. rubrolimbatus</i> <i>P. s. montpellierii</i> <i>P. s. griseogularis</i> <i>P. s. deignani</i> <i>P. s. nassovicus</i> <i>P. s. montanus</i> <i>P. s. cinereigula</i> | Blyth, 1846 Salvadori, 1887 La Touche, 1922 Gould, 1863 Riley, 1940 Deignan, 1938 Salvadori, 1879 Sharpe, 1889 | OR: montanes Sumatra und Java OR: Himalaja bis Laos z, e Himalaja, ne Indien ne Indien und n Myanmar bis sz China se Myanmar und nw Thailand se China, Laos und n Vietnam | Sunda Minivet Short-billed Minivet |
| Sundamennigvogel Kurzschnabel-Mennigvogel | <i>Pericrocotus miniatus</i> <i>Pericrocotus brevirostris</i> | (Temminck, 1822) (Vigors, 1831) | OR: Himalaja bis Laos z, e Himalaja, ne Indien ne Indien und n Myanmar bis sz China se Myanmar und nw Thailand se China, Laos und n Vietnam | Little Minivet Long-tailed Minivet |
| Floresmennigvogel Langschwanz-Mennigvogel | <i>P. b. brevirostris</i> <i>P. b. affinis</i> <i>P. b. neglectus</i> <i>P. b. anthoides</i> <i>Pericrocotus lansbergei</i> <i>Pericrocotus ethologus</i> | (Vigors, 1831) (McClelland, 1840) Hume, 1877 Stresemann, 1923 Büttikofer, 1886 Bangs & Phillips, JC, 1914 | AU: Sumbawa und Flores (w, z Kleine Sundainseln) OR: Himalaja bis Laos ne Afghanistan bis w Nepal e Nepal und ne Indien bis sz China ne Indien und n Myanmar bis z China ne Myanmar und s China se Assam (ne Indien) und w Myanmar e Myanmar und nw Thailand sz Vietnam | Little Minivet Long-tailed Minivet |
| Orangemennigvogel Scharlachmennigvogel | <i>P. e. favillaceus</i> <i>P. e. laetus</i> <i>P. e. ethologus</i> <i>P. e. yvetteae</i> <i>P. e. mariae</i> <i>P. e. ripponi</i> <i>P. e. annamensis</i> <i>Pericrocotus flammeus</i> <i>Pericrocotus speciosus</i> | Bangs & Phillips, JC, 1914 Mayr, 1940 Bangs & Phillips, JC, 1914 Bangs, 1921 Ripley, 1952 Baker, ECS, 1924 Robinson & Kloss, 1923 (Forster, JR, 1781) (Latham, 1790) | OR: sw Indien, Sri Lanka OR: Himalaja bis Indonesien, Philippinen Java und Bali Lombok (w Kleine Sundainseln) Andamanen Simeuluë (w von n Sumatra) Enggano (w von s Sumatra) Himalaja bis sw China ne Indien, n Myanmar, s China, Hainan und n Indochina se China ez Indien, s Myanmar, Thailand und z, s Indochina se Myanmar, s Thailand und n, z Malaiische Halbinsel s Malaiische Halbinsel, Sumatra und e Satelliteninseln Borneo Luzon und Negros (n, z Philippinen) Samar, Bohol und Leyte (ez Philippinen) Apo (se Mindanao, s Philippinen) n, e Mindanao (s Philippinen) sz Mindanao (s Philippinen) Jolo und Capul Island (Sulu-Archipel, s Philippinen) | Orange Minivet Scarlet Minivet |
| Graumennigvogel | <i>P. s. siebersi</i> <i>P. s. exul</i> <i>P. s. andamanensis</i> <i>P. s. minythomelas</i> <i>P. s. modiglianii</i> <i>P. s. speciosus</i> <i>P. s. fraterculus</i> <i>P. s. fohkiensis</i> <i>P. s. semiruber</i> <i>P. s. flammifer</i> <i>P. s. xanthogaster</i> <i>P. s. insulanus</i> <i>P. s. novus</i> <i>P. s. leytensis</i> <i>P. s. johnstoniae</i> <i>P. s. gonzalesi</i> <i>P. s. nigroluteus</i> <i>P. s. marchesae</i> | Rensch, 1928 Wallace, 1864 Beavan, 1867 Oberholser, 1912 Salvadori, 1892 (Latham, 1790) Swinhoe, 1870 Buturlin, 1910 Whistler & Kinnear, 1933 Hume, 1875 (Raffles, 1822) Deignan, 1946 McGregor, 1904 Steere, 1890 Ogilvie-Grant, 1905 Ripley & Rabor, 1961 Parkes, 1981 Guillemard, 1885 | OR: sw Indien, Sri Lanka OR: Himalaja bis Indonesien, Philippinen Java und Bali Lombok (w Kleine Sundainseln) Andamanen Simeuluë (w von n Sumatra) Enggano (w von s Sumatra) Himalaja bis sw China ne Indien, n Myanmar, s China, Hainan und n Indochina se China ez Indien, s Myanmar, Thailand und z, s Indochina se Myanmar, s Thailand und n, z Malaiische Halbinsel s Malaiische Halbinsel, Sumatra und e Satelliteninseln Borneo Luzon und Negros (n, z Philippinen) Samar, Bohol und Leyte (ez Philippinen) Apo (se Mindanao, s Philippinen) n, e Mindanao (s Philippinen) sz Mindanao (s Philippinen) Jolo und Capul Island (Sulu-Archipel, s Philippinen) | Ashy Minivet |
| Japanmennigvogel | <i>Pericrocotus divaricatus</i> | (Raffles, 1822) | PAL: se Sibirien, ne China, Korea und Japan (Hauptinseln) PAL: Ryūkyū-Inseln, Ausbreitung n bis Honshū (z, s Japan) | Ryukyu Minivet |
| Fahlbürzel-Mennigvogel Rosenmennigvogel | <i>Pericrocotus cantonensis</i> <i>Pericrocotus roseus</i> <i>Ceblepyris</i> | Swinhoe, 1861 (Vicillot, 1818) Cuvier, 1816 | PAL: z, se China OR: Himalaja bis s China, Myanmar und nw Vietnam | Swinhoe's Minivet Rosy Minivet |

| | | | | |
|------------------------------------|---|--|--|-------------------------------|
| Madagaskarraupenfänger | <i>Ceblepyris cinereus</i> <i>C. c. cinereus</i> <i>C. c. pallidus</i> | (Müller, PLS, 1776) (Müller, PLS, 1776) (Delacour, 1931) | AF: Madagaskar (außer z) n, e Madagaskar w, s Madagaskar | Madagascar Cuckooshrike |
| Komorenraupenfänger | <i>Ceblepyris cucullatus</i> <i>C. c. cucullatus</i> <i>C. c. moheliensis</i> | (Milne-Edwards & Oustalet, 1885) (Milne-Edwards & Oustalet, 1885) (Benson, 1960) | AF: montane w, wz Komoren montanes Grande Comore (=Njazidja; nw Komoren) montanes Mohéli (=Mwali; wz Komoren) | Comoros Cuckooshrike |
| Silberraupenfänger | <i>Ceblepyris graueri</i> | (Neumann, 1908) | AF: e DR Kongo | Grauer's Cuckooshrike |
| Weißbrust-Raupenfänger | <i>Ceblepyris pectoralis</i> | (Jardine & Selby, 1828) | AF: weit verbreitet | White-breasted Cuckooshrike |
| Waldraupenfänger | <i>Ceblepyris caesius</i> <i>C. c. purus</i> | Lichtenstein, MHC, 1823 (Sharpe, 1891) | AF: weit verbreitet se Nigeria, w Kamerun, Bioko und Äquatorialguinea; se Sudan und Äthiopien über e DR Kongo s bis nw Mosambik | Grey Cuckooshrike |
| | <i>C. c. caesius</i> | Lichtenstein, MHC, 1823 | Simbabwe und z Mosambik bis s Südafrika | |
| Dickschnabel-Raupenfänger | <i>Coracina caeruleo-grisea</i> | Vieillot, 1816 (Gray, GR, 1858) | AU: Halmahera, Vogelkop-Halbinsel und Neck (nw Neuguinea), Yapen (Inseln der Cenderawasih-Bucht, nw Neuguinea), Aru-Inseln (sw von Neuguinea) und Neuguinea (außer sz) | Stout-billed Cuckooshrike |
| Langschwanz-Raupenfänger | <i>Coracina longicauda</i> | (De Vis, 1890) | AU: montanes wz bis ne und se Neuguinea | Hooded Cuckooshrike |
| Temminckraupenfänger | <i>Coracina temminckii</i> <i>C. t. temminckii</i> <i>C. t. rileyi</i> <i>C. t. tonkeana</i> | (Müller, S, 1843) (Müller, S, 1843) Meise, 1931 (Meyer, AB, 1903) | AU: montanes Sulawesi (außer sw) montanes n Sulawesi montanes z, se Sulawesi montanes e Sulawesi | Cerulean Cuckooshrike |
| Zweifارben-Raupenfänger | <i>Coracina bicolor</i> | (Temminck, 1824) | AU: Sulawesi und Satelliteninseln, einschließlich Sangihe-Inseln (n von Sulawesi), Togianinseln (zwischen ne und ez Sulawesi) und Peleng (Banggai-Inseln, e von Sulawesi) | Pied Cuckooshrike |
| Grundraupenfänger | <i>Coracina maxima</i> | (Rüppell, 1839) | AU: binnenländisches Australien | Ground Cuckooshrike |
| Gelbaugen-Raupenfänger | <i>Coracina lineata</i> <i>C. l. axillaris</i> | (Swainson, 1825) (Salvadori, 1876) | AU: Region Neuguinea, e Australien, Bismarck-Archipel und Salomonen Waigeo und Gam (s von Waigeo; Raja Ampat, nw von Neuguinea), Aru-Inseln (sw von Neuguinea), Vogelkop-Halbinsel und Neck (nw Neuguinea), n küstennahe Gebirge und se Neuguinea | Barred Cuckooshrike |
| | <i>C. l. maforensis</i> <i>C. l. sublineata</i> | (Meyer, AB, 1874) (Sclater, PL, 1879) | Numfor (Inseln der Cenderawasih-Bucht, nw Neuguinea) Neuirland, Neubritannien und Lolobau (n von e Neubritannien; e Bismarck-Archipel) | |
| | <i>C. l. nigrifrons</i> <i>C. l. ombriosa</i> <i>C. l. pusilla</i> <i>C. l. malaitae</i> <i>C. l. makirae</i> <i>C. l. gracilis</i> <i>C. l. lineata</i> | (Tristram, 1892) (Rothschild & Hartert, EJO, 1905) (Ramsay, EP, 1879) Mayr, 1931 Mayr, 1935 Mayr, 1931 (Swainson, 1825) | Buka bis Santa Isabel (nw bis ez Salomonen) New-Georgia-Archipel (wz Salomonen) Guadalcanal (sz Salomonen) Malaita (se Salomonen) Makira (se Salomonen) Rennell und Bellona (nw von Rennell; s Salomonen) ne Kap-York-Halbinsel, ne Queensland bis se New South Wales (e Australien) | |
| Schwarzgesicht-Raupenfänger | <i>Coracina novaehollandiae</i> <i>C. n. subpallida</i> <i>C. n. melanops</i> <i>C. n. novaehollandiae</i> | (Gmelin, JF, 1789) Mathews, 1912 (Latham, 1801) (Gmelin, JF, 1789) | AU: Australien und Tasmanien wz Western Australia (wz Australien) sw, s, n, e Australien und sz Küste von se Neuguinea Tasmanien und Inseln in der Bass-Straße (se Australien) | Black-faced Cuckooshrike |
| Rostachsel-Raupenfänger | <i>Coracina boyeri</i> <i>C. b. boyeri</i> | (Gray, GR, 1846) (Gray, GR, 1846) | AU: Neuguinea und Satelliteninseln Salawati und Misool (Raja Ampat, nw von Neuguinea), Yapen (Inseln der Cenderawasih-Bucht, nw Neuguinea), Vogelkop-Halbinsel und Neck (nw Neuguinea) und n Neuguinea | Boyer's Cuckooshrike |
| | <i>C. b. subalaris</i> | (Sharpe, 1878) | s, se Neuguinea | |
| Bururaupenfänger | <i>Coracina fortis</i> | (Salvadori, 1878) | AU: Buru (wz Molukken) | Buru Cuckooshrike |
| Wallaceraupenfänger | <i>Coracina personata</i> <i>C. p. floris</i> <i>C. p. alfrediana</i> <i>C. p. sumbensis</i> <i>C. p. personata</i> <i>C. p. unimoda</i> <i>C. p. pollens</i> | (Müller, S, 1843) (Sharpe, 1878) (Hartert, EJO, 1898) (Meyer, AB, 1881) (Müller, S, 1843) (Sclater, PL, 1883) (Salvadori, 1874) | AU: Sumbawa bis Sermata (Kleine Sundainseln) und s Molukken Sumbawa und Flores (w, z Kleine Sundainseln) Lembata, Pantar und Alor (ez Kleine Sundainseln) Sumba (sz Kleine Sundainseln) Roti bis Sermata (e Kleine Sundainseln) Tanimbar-Inseln (s Molukken) Kei-Inseln (se Molukken) | Wallacean Cuckooshrike |
| Solomonen-Raupenfänger | <i>Coracina welchmani</i> <i>C. w. bougainvillei</i> <i>C. w. kulambangrae</i> | (Tristram, 1892) (Mathews, 1928) Rothschild & Hartert, EJO, 1916 | AU: n, z Salomonen Bougainville (n Salomonen) Kolombangara, New Georiga und Vangunu (e New-Georgia-Archipel, wz Salomonen) Santa Isabel (ez Salomonen) Guadalcanal (sz Salomonen) | North Melanesian Cuckooshrike |
| | <i>C. w. welchmani</i> <i>C. w. amadonis</i> | (Tristram, 1892) Cain & Galbraith, ICJ, 1955 | | |
| Melanesienraupenfänger | <i>Coracina caledonica</i> <i>C. c. thilenii</i> <i>C. c. seiuncta</i> <i>C. c. lifuensis</i> <i>C. c. caledonica</i> | (Gmelin, JF, 1788) (Neumann, 1915) Mayr & Ripley, 1941 (Tristram, 1879) (Gmelin, JF, 1788) | AU: Vanuatu und Neukaledonien einschließlich Loyalitätsinseln Espíritu Santo, Malo und Malakula (wz Vanuatu) Erromango (s Vanuatu) Lifou (z Loyalitätsinseln, Neukaledonien) Grande Terre und Île des Pins (Neukaledonien) | South Melanesian Cuckooshrike |
| Bindenraupenfänger | <i>Coracina striata</i> | (Boddaert, 1783) | OR: se Asien bis Philippinen, Sumatra und Borneo | Bar-bellied Cuckooshrike |

| | | | | |
|---------------------------------|-------------------------------------|--|---|------------------------------|
| | <i>C. s. sumatrensis</i> | (Müller, S, 1843) | Malaiische Halbinsel, Pulau Tioman (e vor Malaiischer Halbinsel), Sumatra, Mentawai-Inseln (w von z Sumatra), Riau-Inseln (e von z Sumatra), Borneo und benachbarte Inseln | |
| | <i>C. s. simalurensis</i> | (Richmond, 1903) | Simeuluë (w von n Sumatra) | |
| | <i>C. s. babiensis</i> | (Richmond, 1903) | Babi (w von n Sumatra) | |
| | <i>C. s. kannegieteri</i> | (Büttikofer, 1896) | Nias (w von n Sumatra) | |
| | <i>C. s. enganensis</i> | (Salvadori, 1892) | Enggano (w von s Sumatra) | |
| | <i>C. s. bungurensis</i> | (Hartert, EJO, 1894) | Anambasinsele und Natuna-Inseln (e von Malaiischer Halbinsel) | |
| | <i>C. s. vordermani</i> | (Hartert, EJO, 1901) | Kangean-Inseln (n von Bali) | |
| | <i>C. s. difficilis</i> | (Hartert, EJO, 1895) | Palawan-Inselgruppe (sw Philippinen) | |
| | <i>C. s. striata</i> | (Boddaert, 1783) | Luzon-Inselgruppe (n Philippinen) | |
| | <i>C. s. mindorensis</i> | (Steere, 1890) | Mindoro und Tablas (wz Philippinen) | |
| "Visayasraupenfänger" | <i>C. s. panayensis</i> | (Steere, 1890) | Western Visayas (z Philippinen) | |
| | <i>C. s. boholensis</i> | Rand & Rabor, 1959 | Eastern Visayas (ez Philippinen) | |
| | † <i>C. s. cebuensis</i> | (Ogilvie-Grant, 1896) | Cebu (z Philippinen) | |
| | <i>C. s. kochii</i> | (Kutter, 1882) | Mindanao-Inselgruppe (s Philippinen) | |
| | <i>C. s. guillemardi</i> | (Salvadori, 1886) | Sulu-Archipel (s Philippinen) | |
| Javaraupenfänger | <i>Coracina javensis</i> | (Horsfield, 1821) | OR: Java, Bali | Javan Cuckooshrike |
| Maskenraupenfänger | <i>Coracina macei</i> | (Lesson, RP, 1831) | OR: weit verbreitet | Large Cuckooshrike |
| | <i>C. m. nipalensis</i> | (Hodgson, 1836) | Himalaja | |
| | <i>C. m. macei</i> | (Lesson, RP, 1831) | z, s Indien | |
| | <i>C. m. layardi</i> | (Blyth, 1866) | Sri Lanka | |
| | <i>C. m. andamana</i> | (Neumann, 1915) | Andamanen (w von s Myanmar) | |
| | <i>C. m. rexpineti</i> | (Swinhoe, 1863) | se China, Taiwan, n Laos und n Vietnam | |
| | <i>C. m. larvivora</i> | (Hartert, EJO, 1910) | Hainan (vor se China) | |
| | <i>C. m. siamensis</i> | (Baker, ECS, 1918) | Myanmar und s China bis s Indochina | |
| | <i>C. m. larutensis</i> | (Sharpe, 1887) | Malaiische Halbinsel | |
| Andamanenraupenfänger | <i>Coracina dobsoni</i> | (Ball, 1872) | OR: Andamanen | Andaman Cuckooshrike |
| Schieferraupenfänger | <i>Coracina schistacea</i> | (Sharpe, 1878) | AU: Banggai und Sula-Inseln (e von Sulawesi) | Slaty Cuckooshrike |
| Weißbürzel-Raupenfänger | <i>Coracina leucopygia</i> | (Bonaparte, 1850) | AU: Sulawesi und benachbarte Inseln, einschließlich Togianinseln (zwischen ne und ez Sulawesi) | White-rumped Cuckooshrike |
| Sundaraupenfänger | <i>Coracina larvata</i> | (Müller, S, 1843) | OR: montanes Sumatra, Java und Borneo | Sunda Cuckooshrike |
| | <i>C. l. melanocephala</i> | (Salvadori, 1879) | montanes Sumatra | |
| | <i>C. l. larvata</i> | (Müller, S, 1843) | montanes Java | |
| | <i>C. l. normani</i> | (Sharpe, 1887) | montanes Borneo | |
| Weißbauch-Raupenfänger | <i>Coracina papuensis</i> | (Gmelin, JF, 1788) | AU: Molukken, Region Neuguinea, Bismarck-Archipel und Salomonen | White-bellied Cuckooshrike |
| | <i>C. p. papuensis</i> | (Gmelin, JF, 1788) | Morotai bis Obi-Inseln (n Molukken), Raja Ampat (nw von Neuguinea), Inseln der Cenderawasih-Bucht (nw Neuguinea), Festland Neuguinea, Kleine Sundainseln und Kei-Inseln (se Molukken) | |
| | <i>C. p. angustifrons</i> | (Salvadori, 1876) | sz bis se Neuguinea | |
| | <i>C. p. louisiadensis</i> | (Hartert, EJO, 1898) | Vanatinai (z Louisiade-Archipel, e von se Neuguinea) | |
| | <i>C. p. oriomo</i> | Mayr & Rand, 1936 | sz Neuguinea, Inseln in der Torres-Straße und Kap-York-Halbinsel, ne Queensland (ne Australien) | |
| | <i>C. p. timorlaensis</i> | (Meyer, AB, 1884) | Tanimbar-Inseln (s Molukken) | |
| | <i>C. p. hypoleuca</i> | (Gould, 1848) | Aru-Inseln (sw von Neuguinea) und ne Western Australia bis nw Queensland (nw, nz Australien) | |
| | <i>C. p. apsleyi</i> | Mathews, 1912 | Melville Island (Tiwi Islands, n von Northern Territory) und angrenzendes küstennahes Northern Territory (nz Australien) | |
| | <i>C. p. artamoides</i> | Schodde & Mason, IJ, 1999 | ez Queensland bis sz Queensland (ez Australien) | |
| | <i>C. p. robusta</i> | (Latham, 1801) | nz New South Wales bis Victoria (se Australien) | |
| | <i>C. p. sclaterii</i> | (Salvadori, 1878) | Lavongai, Neuirland, Neubritannien und viele benachbarte Inseln (e Bismarck-Archipel) | |
| | <i>C. p. perpallida</i> | Rothschild & Hartert, EJO, 1916 | Buka, Bougainville, Shortland-Inseln, Choiseul, Santa Isabel und Nggela-Inseln (n, z Salomonen) | |
| | <i>C. p. elegans</i> | (Ramsay, EP, 1881) | New-Georgia-Archipel, Russell (=Pavuvu) und Guadalcanal (z, se Salomonen) | |
| | <i>C. p. eyerdami</i> | Mayr, 1931 | Malaita (se Salomonen) | |
| Admiralitätsraupenfänger | <i>Coracina ingens</i> | (Rothschild & Hartert, EJO, 1914) | AU: Manus und Los-Negros-Insel (e von Manus; Admiralitätsinseln, nw Bismarck-Archipel) | Manus Cuckooshrike |
| Molukkenraupenfänger | <i>Coracina atriceps</i> | (Müller, S, 1843) | AU: Molukken | Moluccan Cuckooshrike |
| | <i>C. a. atriceps</i> | (Müller, S, 1843) | Seram (ez Molukken) | |
| | <i>C. a. magnirostris</i> | (Bonaparte, 1850) | Ternate, Halmahera, Kasiruta und Bacan-Inseln (n Molukken) | |
| Kapraupenfänger | <i>Campephaga</i> | Vieillot, 1816 | | |
| | <i>Campephaga flava</i> | Vieillot, 1817 | AF: Südsudan und Kenia bis Angola, Botswana und e Südafrika | Black Cuckooshrike |
| Rotschulter-Raupenfänger | <i>Campephaga phoenicea</i> | (Latham, 1790) | AF: Senegal und Gambia bis Sierra Leone, e bis Eritrea, Äthiopien und Kenia | Red-shouldered Cuckooshrike |
| Kongoraupenfänger | <i>Campephaga petiti</i> | Oustalet, 1884 | AF: se Nigeria und sw Kamerun, se Gabun bis nw Angola, e DR Kongo und w Uganda, w Kenia | Petit's Cuckooshrike |
| Purpuraupenfänger | <i>Campephaga quiscalina</i> | Finsch, 1869 | AF: w, z | Purple-throated Cuckooshrike |
| | <i>C. q. quiscalina</i> | Finsch, 1869 | Guinea und Sierra Leone bis n Angola | |
| | <i>C. q. martini</i> | Jackson, FJ, 1912 | s Sudan und w Kenia bis e DR Kongo und Sambia | |
| | <i>C. q. muenzneri</i> | Reichenow, 1915 | e Tansania | |
| | <i>Lobotos</i> | Reichenbach, 1850 | | |

| | | | | |
|--|--|--|--|---|
| Orangebauch-Raupenfänger Pirolraupenfänger | <i>Lobotos lobatus</i> <i>Lobotos oriolinus</i> | (Temminck, 1824) Bates, GL, 1909 | AF: Sierra Leone bis Ghana AF: se Nigeria, s Kamerun und sw Zentralafrikanische Republik bis Gabun und nw Kongo und e DR Kongo | Western Wattled Cuckooshrike Eastern Wattled Cuckooshrike |
| Goldraupenfänger | <i>Campochaera</i> <i>Campochaera sloetii</i> <i>C. s. sloetii</i> | Sharpe, 1878 (Schlegel, 1866) (Schlegel, 1866) | AU: Neuguinea (außer sz) Vogelkop-Halbinsel und Neck (nw Neuguinea) und nz Neuguinea s, se Neuguinea | Golden Cuckooshrike |
| Spitzschwanz-Raupenfänger | <i>C. s. flaviceps</i> <i>Malindangia</i> <i>Malindangia mcgregori</i> | Salvadori, 1879 Mearns, 1907 Mearns, 1907 | OR: montanes Mindanao (Philippinen) | McGregor's Cuckooshrike |
| Rotsteiß-Raupenfänger Spiegelraupenfänger Glanzraupenfänger | <i>Edolisoma</i> <i>Edolisoma anale</i> <i>Edolisoma ostentum</i> <i>Edolisoma coerulescens</i> <i>E. c. coerulescens</i> <i>E. c. deschauenseei</i> † <i>E. c. alterum</i> | Mearns, 1907 Pucheran, 1853 (Verreaux, J & des Murs, 1860) (Ripley, 1952) (Blyth, 1842) (Blyth, 1842) (duPont, 1972) Wardlaw-Ramsay, RG, 1881 | AU: Grande Terre und Île des Pins (Neukaledonien) OR: montane Western Visayas (Philippinen) OR: Luzon-Inselgruppe und Cebu (n, z Philippinen) Luzon und Catanduanes (n Philippinen) Marinduque (nz Philippinen) Cebu (z Philippinen) | New Caledonian Cuckooshrike White-winged Cuckooshrike Blackish Cuckooshrike |
| Bergraupenfänger | <i>Edolisoma montanum</i> <i>E. m. montanum</i> | (Meyer, AB, 1874) (Meyer, AB, 1874) | AU: montanes Neuguinea montane Vogelkop-Halbinsel (nw Neuguinea), Adelbert-Gebirge und Huon-Halbinsel (ne Neuguinea) und wz bis se Neuguinea montanes nz Neuguinea | Black-bellied Cuckooshrike |
| Sumbaraupenfänger | <i>E. m. bicinia</i> <i>Edolisoma dohertyi</i> | (Diamond, 1969) Hartert, EJO, 1896 | AU: Sumbawa, Flores und Sumba (w, z Kleine Sundainseln) | Pale-shouldered Cicadabird |
| Keiraupenfänger | <i>Edolisoma dispar</i> | Salvadori, 1878 | AU: Seram Laut, Banda, Watubela, Tayandoinself, Tanimbar und Kei-Inself (s Molukken) und Romang und Damar (äußere e Kleine Sundainseln) | Kai Cicadabird |
| Graukopf-Raupenfänger | <i>Edolisoma schisticeps</i> <i>E. s. schisticeps</i> <i>E. s. reichenowi</i> <i>E. s. poliopsa</i> <i>E. s. vittatum</i> | (Gray, GR, 1846) (Gray, GR, 1846) Neumann, 1917 Sharpe, 1882 Rothschild & Hartert, EJO, 1914 | AU: Neuguinea und nw, se benachbarte Inseln Salawati und Misool (Raja Ampat, nw von Neuguinea) und Vogelkop-Halbinsel und Neck (nw Neuguinea) und nz Neuguinea s Neuguinea (außer Trans-Fly) D'Entrecasteaux-Inself (e von se Neuguinea) | Grey-headed Cuckooshrike |
| Blassraupenfänger | <i>Edolisoma ceramense</i> <i>E. c. ceramense</i> <i>E. c. hoogerwerfi</i> | (Bonaparte, 1850) (Bonaparte, 1850) Jany, 1955 | AU: nz, z Molukken Buru, Boano (nw von Seram) und Seram (z Molukken) Obi-Inself (nz Molukken) | Pale Cicadabird |
| Philippinenraupenfänger | <i>Edolisoma mindanense</i> <i>E. m. lecrovayae</i> <i>E. m. elusum</i> <i>E. m. ripleyi</i> <i>E. m. mindanense</i> <i>E. m. everetti</i> | (Tweeddale, 1879) (Parkes, 1971) McGregor, 1905 (Parkes, 1971) (Tweeddale, 1879) Sharpe, 1893 | OR: Philippinen (außer Western Visayas und Palawan-Inselgruppe) Luzon (n Philippinen) Mindoro (nz Philippinen) Eastern Visayas (ez Philippinen) Mindanao und Basilan (s Philippinen) Sulu-Archipel (s Philippinen) | Black-bibbed Cicadabird |
| Makiraraupenfänger Salomonenraupenfänger | <i>Edolisoma salomonis</i> <i>Edolisoma holopolium</i> <i>E. h. holopolium</i> <i>E. h. tricolor</i> <i>E. h. pygmaeum</i> | Tristram, 1879 (Sharpe, 1888) (Sharpe, 1888) Mayr, 1931 Mayr, 1931 | AU: Makira (se Salomonen) AU: Salomonen Buka bis Guadalcanal (n bis sz Salomonen) Malaita (se Salomonen) Kolombangara, New Georiga, Vangunu und Nggatokae (New-Georgia-Archipel, wz Salomonen) | Makira Cicadabird Solomons Cuckooshrike |
| Morioraupenfänger | <i>Edolisoma morio</i> <i>E. m. morio</i> <i>E. m. salvadorii</i> <i>E. m. talautense</i> | (Müller, S, 1843) (Müller, S, 1843) Sharpe, 1878 Meyer, AB & Wigglesworth, 1895 | AU: Region Sulawesi Sulawesi und benachbarte Inseln Sangihe-Inself (ne von Sulawesi) Talaudinseln (ne von Sulawesi) | Sulawesi Cicadabird |
| Schwarzschulter-Raupenfänger | <i>Edolisoma incertum</i> | (Meyer, AB, 1874) | AU: Raja Ampat (nw von Neuguinea), Mios Num (nw von Yapen) und Yapen (Inself der Cenderawasih-Bucht, nw Neuguinea) und Neuguinea (außer sz) | Black-shouldered Cicadabird |
| Bismarckraupenfänger | <i>Edolisoma remotum</i> <i>E. r. remotum</i> <i>E. r. ultimum</i> <i>E. r. saturatius</i> <i>E. r. nisorium</i> <i>E. r. erythrogygium</i> | Sharpe, 1878 Sharpe, 1878 (Mayr, 1955) Rothschild & Hartert, EJO, 1902 Mayr, 1950 Sharpe, 1888 | AU: Bismarck-Archipel bis Salomonen Lavongai, Neuirland, Dyaul (s von nw Neuirland) und Feni-Inself (e von se Neuirland; ne Bismarck-Archipel) Tabar-Inself, Lihir-Inself und Tanga-Inself (e von z Neuirland; ne Bismarck-Archipel) Buka bis Bougainville und New-Georgia-Archipel (n, z Salomonen) Russell-Inself (=Pavuvu; sz Salomonen) Guadalcanal, Savo (n von Guadalcanal), Nggela-Inself, Malaita und Ulawa (se von Malaita; se Salomonen) | Grey-capped Cicadabird |
| Sularaupenfänger Dünnschnabel-Raupenfänger | <i>Edolisoma sula</i> <i>Edolisoma tenuirostre</i> <i>E. t. edithae</i> <i>E. t. pererratum</i> <i>E. t. kalaotuae</i> <i>E. t. emancipatum</i> <i>E. t. timoriense</i> <i>E. t. pelingi</i> <i>E. t. grayi</i> <i>E. t. obiense</i> <i>E. t. amboinense</i> | Hartert, EJO, 1918 (Jardine, 1831) Stresemann, 1932 Hartert, EJO, 1918 Meise, 1929 Hartert, EJO, 1896 Sharpe, 1878 Hartert, EJO, 1918 Salvadori, 1879 Salvadori, 1878 (Hartlaub, 1865) | AU: Sula-Inself (e von Sulawesi) AU: Wallacea, Region Neuguinea, e, s Australien und Bismarck-Archipel s Sulawesi Tukang Besi (se von se Sulawesi) Kalaotoa (se von s Sulawesi) Jampea (s von sw Sulawesi) Lembata, Alor und Timor (z, e Kleine Sundainseln) Banggai (e von Sulawesi) Morotai bis Bacan-Inself (n Molukken) Obi-Inself und Bisa (nz Molukken) Buru, Ambon, Seram und Seram Laut (se von Seram; z Molukken) | Sula Cicadabird Common Cicadabird |

| | | | | |
|----------------------------------|---------------------------------------|--|---|--------------------------|
| | <i>E. t. matthiae</i> | Sibley, 1946 | Mussau und Emirau (e von Mussau, St.-Matthias-Inseln, nz Bismarck-Archipel) | |
| | <i>E. t. heinrothi</i> | Stresemann, 1922 | Neubritannien und Lolobau (n von e Neubritannien; se Bismarck-Archipel) | |
| | <i>E. t. rooki</i> | Rothschild & Hartert, EJO, 1914 | Umboi (w von Neubritannien, sw Bismarck-Archipel) | |
| | <i>E. t. nehrkorni</i> | Salvadori, 1890 | Waigeo (Raja Ampat, nw von Neuguinea; nur von einem Balg bekannt) | |
| "Geelvink-Raupenfänger" | <i>E. t. numforanum</i> | (Peters, JL & Mayr, 1960) | Numfor (Inseln der Cenderawasih-Bucht, nw Neuguinea) | |
| | <i>E. t. meyerii</i> | Salvadori, 1878 | Biak (Inseln der Cenderawasih-Bucht, nw Neuguinea) | |
| | <i>E. t. aruense</i> | Sharpe, 1878 | Aru-Inseln (sw von Neuguinea) und sw, sz Neuguinea | |
| | <i>E. t. muellerii</i> | Salvadori, 1876 | Kofiau und Misool (Raja Ampat, nw von Neuguinea), Neuguinea (außer s), D'Entrecasteaux-Inseln (e von se Neuguinea), Long (w von Neubritannien) und Sakar (n von Umboi, w von Neubritannien; sw Bismarck-Archipel) | |
| | <i>E. t. tagulanum</i> | Hartert, EJO, 1898 | Misima und Vanatinai (w, z Louisiade-Archipel, e von se Neuguinea) | |
| "Rosselraupenfänger" | <i>E. t. rostratum</i> | Hartert, EJO, 1898 | Rossel (e Louisiade-Archipel, e von se Neuguinea) | |
| | <i>E. t. melvillense</i> | (Mathews, 1912) | ne Western Australia bis Kap-York-Halbinsel, ne Queensland (n Australien) | |
| | <i>E. t. tenuirostre</i> | (Jardine, 1831) | ez Queensland bis se Victoria (e Australien) | |
| Manusraupenfänger | <i>Edolisoma admiralitatis</i> | Rothschild & Hartert, EJO, 1914 | AU: Admiralitätsinseln (nw Bismarck-Archipel) | Admiralty Cicadabird |
| Palauraupenfänger | <i>Edolisoma monacha</i> | (Hartlaub & Finsch, 1872) | PO: Palauinseln (w Karolinen, w Mikronesien) | Palau Cicadabird |
| Yapraupenfänger | <i>Edolisoma nesiotis</i> | (Hartlaub & Finsch, 1872) | PO: Yap (w Karolinen, w Mikronesien) | Yap Cicadabird |
| Pohnpeiraupenfänger | <i>Edolisoma insperatum</i> | (Finsch, 1876) | PO: Pohnpei (e Karolinen, z Mikronesien) | Pohnpei Cicadabird |
| Stahltraupenfänger | <i>Edolisoma melas</i> | (Lesson, RP, 1828) | AU: Neuguinea und w benachbarte Inseln | Black Cicadabird |
| | <i>E. m. waigeuense</i> | Stresemann & Paludan, 1932 | Waigeo (Raja Ampat, nw von Neuguinea) | |
| | <i>E. m. tommasonis</i> | Rothschild & Hartert, EJO, 1903 | Yapen (Inseln der Cenderawasih-Bucht, nw Neuguinea) | |
| | <i>E. m. melas</i> | (Lesson, RP, 1828) | Salawati (Raja Ampat, nw von Neuguinea), Aru-Inseln (sw von Neuguinea) und Neuguinea | |
| | <i>E. m. batantae</i> | Gyldenstolpe & Mayr, 1955 | Batanta (Raja Ampat, nw von Neuguinea) | |
| Halmaheraraupenfänger | <i>Edolisoma parvulum</i> | (Salvadori, 1878) | AU: Halmahera (n Molukken) | Halmahera Cuckooshrike |
| | <i>Celebesica</i> | Strand, 1928 | | |
| Abbottraupenfänger | <i>Celebesica abbotti</i> | (Riley, 1918) | AU: montanes Sulawesi (außer sw) | Pygmy Cuckooshrike |
| | <i>Cyanograucalus</i> | Hartlaub, 1861 | | |
| Azurraupenfänger | <i>Cyanograucalus azureus</i> | (Cassin, 1852) | AF: Sierra Leone und Liberia bis e, sw DR Kongo | Blue Cuckooshrike |
| | <i>Lalage</i> | Boie, F, 1826 | | |
| Südsee-Raupenfänger | <i>Lalage maculosa</i> | (Peale, 1849) | AU, PO: Temotu (se Salomonen), n, z Vanuatu, Fidschi, Tonga und w Samoa (w, z Polynesien) | Polynesian Triller |
| | <i>L. m. ultima</i> | Mayr & Ripley, 1941 | Efate und benachbarte Inseln (sz Vanuatu) | |
| | <i>L. m. modesta</i> | Mayr & Ripley, 1941 | Espiritu Santo bis Émaé (z Vanuatu) | |
| | <i>L. m. melanopygia</i> | Mayr & Ripley, 1941 | Utupua und Nendo (=Ndeni; z, s Santa-Cruz-Inseln=Temotu, se Salomonen) | |
| | <i>L. m. vanikorensis</i> | Mayr & Ripley, 1941 | Vanikoro (se Santa-Cruz-Inseln=Temotu, se Salomonen) | |
| | <i>L. m. soror</i> | Mayr & Ripley, 1941 | Kadavu (sw Fidschi, sw Polynesien) | |
| | <i>L. m. pumila</i> | Neumann, 1927 | Viti Levu (w Fidschi, sw Polynesien) | |
| | <i>L. m. mixta</i> | Mayr & Ripley, 1941 | Yasawa-Inseln (nw Fidschi) und Inseln von z Fidschi (sw Polynesien) | |
| | <i>L. m. woodi</i> | Wetmore, 1925 | Vanua Levu, Kioa, Taveuni und Qamea (nz Fidschi, sw Polynesien) | |
| | <i>L. m. rotumae</i> | Neumann, 1927 | Rotuma (weit n von Fidschi, sw Polynesien) | |
| | <i>L. m. nesophila</i> | Mayr & Ripley, 1941 | Lau-Inseln (e Fidschi, sw Polynesien) | |
| | <i>L. m. tabuensis</i> | Mayr & Ripley, 1941 | z, s Tonga (sz Polynesien) | |
| | <i>L. m. vauana</i> | Mayr & Ripley, 1941 | Vava'u (nz Tonga, sz Polynesien) | |
| | <i>L. m. keppeli</i> | Mayr & Ripley, 1941 | Tafahi und Niuatoputapu (n Tonga, sz Polynesien) | |
| | <i>L. m. futunae</i> | Mayr & Ripley, 1941 | Wallis und Futuna (ne von Fidschi, sw Polynesien) | |
| | <i>L. m. whitmeei</i> | Sharpe, 1878 | Niue (sz Polynesien) | |
| | <i>L. m. maculosa</i> | (Peale, 1849) | Savai'i und Upolu (w Samoa, z Polynesien) | |
| Braunrücken-Raupenfänger | <i>Lalage sharpei</i> | Rothschild, 1900 | PO: w Samoa (z Polynesien) | Samoan Triller |
| | <i>L. s. sharpei</i> | Rothschild, 1900 | Upolu (w Samoa, z Polynesien) | |
| | <i>L. s. tenebrosa</i> | Mayr & Ripley, 1941 | Savai'i (w Samoa, z Polynesien) | |
| Weißschulter-Raupenfänger | <i>Lalage sueurii</i> | (Vicillot, 1818) | OR, AU: e Java, Bali, Kleine Sundainseln bis Babarinseln (weit e), Sulawesi (außer n) und benachbarte Inseln | White-shouldered Triller |
| | <i>Lalage leucopyga</i> | (Gould, 1838) | AU: Makira (se Salomonen), Vanuatu und Neukaledonien einschließlich Loyalitätsinseln | Long-tailed Triller |
| | <i>L. l. affinis</i> | (Tristram, 1879) | Makira und Ugi (se Salomonen) | |
| | <i>L. l. deficiens</i> | Mayr & Ripley, 1941 | Torres-Inseln und Banks-Inseln (n Vanuatu) | |
| | <i>L. l. albiloris</i> | Mayr & Ripley, 1941 | Espiritu Santo bis Efate (z, n Vanuatu) | |
| | <i>L. l. simillima</i> | (Sarasin, 1913) | Tanna, Erromango, Aneityum (s Vanuatu) und Loyalitätsinseln (Neukaledonien) | |
| | <i>L. l. montrosieri</i> | Verreaux, J & des Murs, 1860 | Grande Terre (Neukaledonien) | |
| | † <i>L. l. leucopyga</i> | (Gould, 1838) | Norfolkinsel (e von Australien) | |
| Weißflügel-Raupenfänger | <i>Lalage tricolor</i> | (Swainson, 1825) | AU: Region Port Moresby (sz Küste von se Neuguinea) und Australien (außer Tasmanien) | White-winged Triller |
| Rotbauch-Raupenfänger | <i>Lalage aurea</i> | (Temminck, 1825) | AU: Morotai bis Obi-Inseln (n Molukken) | Rufous-bellied Triller |
| Papuraupenfänger | <i>Lalage atrovirens</i> | (Gray, GR, 1862) | AU: Raja Ampat (nw von Neuguinea), Vogelkop-Halbinsel und Neck (nw Neuguinea) und nz, ne Neuguinea | Black-browed Triller |
| Biakraupenfänger | <i>Lalage leucoptera</i> | (Schlegel, 1871) | AU: Biak (Inseln der Cenderawasih-Bucht, nw Neuguinea) | Biak Triller |

| | | | | |
|---------------------------------|----------------------------------|--|---|---------------------------|
| Tanimbarraupenfänger | <i>Lalage moesta</i> | Sclater, PL, 1883 | AU: Tanimbar-Inseln (s Molukken) | White-browed Triller |
| Weißbrauen-Raupenfänger | <i>Lalage leucomela</i> | (Vigors & Horsfield, 1827) | AU: s Neuguinea und benachbarte Inseln, Bismarck-Archipel und n, e Australien | Varied Triller |
| | <i>L. l. keyensis</i> | Rothschild & Hartert, EJO, 1917 | Kei-Inseln (se Molukken) | |
| | <i>L. l. polygrammica</i> | (Gray, GR, 1858) | Aru-Inseln (sw von Neuguinea) und s, se Neuguinea | |
| | <i>L. l. obscurior</i> | Rothschild & Hartert, EJO, 1917 | D'Entrecasteaux-Inseln und Trobriand-Inseln (e von se Neuguinea) | |
| | <i>L. l. pallescens</i> | Rothschild & Hartert, EJO, 1917 | Misima und Vanatinai (w, z Louisiade-Archipel, e von se Neuguinea) | |
| | <i>L. l. falsa</i> | Hartert, EJO, 1925 | Umboi (w von Neubritannien), Neubritannien, Duke-of-York-Inseln und andere kleine Satelliteninseln (se Bismarck-Archipel) | |
| | <i>L. l. karu</i> | (Lesson, RP & Garnot, 1827) | Neuirland (ne Bismarck-Archipel) | |
| | <i>L. l. albidior</i> | Hartert, EJO, 1924 | Lavongai (nz Bismarck-Archipel) | |
| | <i>L. l. ottomeyeri</i> | Stresemann, 1933 | Lihir-Inseln (n von z Neuirland, ne Bismarck-Archipel) | |
| | <i>L. l. tabarensis</i> | Mayr, 1955 | Tabar-Inseln (n von z Neuirland, ne Bismarck-Archipel) | |
| | <i>L. l. sumunae</i> | Salomonsen, 1964 | Dyaul (s von n Neuirland, ne Bismarck-Archipel) | |
| | <i>L. l. macrura</i> | Schodde, 1989 | ne Western Australia und nw Northern Territory (nw Australien) | |
| | <i>L. l. rufiventris</i> | (Gray, GR, 1846) | Top End, n Northern Territory und Melville Island (Tiwi Islands, n von Northern Territory; n Australien) | |
| | <i>L. l. yorki</i> | Mathews, 1912 | sz Neuguinea, Inseln in der Torres-Straße und Kap-York-Halbinsel, ne Queensland (ne Australien) | |
| | <i>L. l. leucomela</i> | (Vigors & Horsfield, 1827) | ez Queensland bis ez New South Wales (ez Australien) | |
| Mussauraupenfänger | <i>Lalage conjuncta</i> | Rothschild & Hartert, EJO, 1924 | AU: Mussau (St.-Matthias-Inseln, nz Bismarck-Archipel) | Mussau Triller |
| Luzonraupenfänger | <i>Lalage melanoleuca</i> | (Blyth, 1861) | OR: Philippinen (außer Western Visayas, Palawan-Inselgruppe und Sulu-Archipel) | Black-and-white Triller |
| | <i>L. m. melanoleuca</i> | (Blyth, 1861) | Luzon und Mindoro (n Philippinen) | |
| "Mindanaoraupenfänger" | <i>L. m. minor</i> | (Steere, 1890) | Eastern Visayas und Mindanao (ez, s Philippinen) | |
| Weißstirn-Raupenfänger | <i>Lalage nigra</i> | (Pennant, 1781) | OR: Malaiische Halbinsel bis Philippinen | Pied Triller |
| | <i>L. n. davisoni</i> | Kloss, 1926 | Nikobaren | |
| | <i>L. n. striga</i> | (Horsfield, 1821) | Malaiische Halbinsel, Sumatra, Nias (w von n Sumatra), Bangka und Belitung (e von s Sumatra), Java, Karimunjawa (n von z Java) und Bali | |
| | <i>L. n. nigra</i> | (Pennant, 1781) | Borneo und benachbarte Inseln und Philippinen | |
| Sulawesiraupenfänger | <i>Lalage leucopygialis</i> | Walden, 1872 | AU: Sulawesi, Togianinseln (zwischen ne und ez Sulawesi), Banggai und Sula-Inseln (e von Sulawesi) und Inseln s von se Sulawesi | White-rumped Triller |
| Trauer-raupenfänger | <i>Lalage melaschistos</i> | (Hodgson, 1836) | OR: Himalaja bis Südostasien | Black-winged Cuckooshrike |
| | <i>L. m. melaschistos</i> | (Hodgson, 1836) | n Pakistan bis ne Indien, n, w Myanmar und sw China | |
| | <i>L. m. avensis</i> | (Blyth, 1852) | sz China über e Myanmar bis n Thailand, n Laos und z Vietnam | |
| | <i>L. m. intermedia</i> | (Hume, 1877) | z, se China, Taiwan | |
| | <i>L. m. saturata</i> | (Swinhoe, 1870) | ne, z Vietnam und Hainan (vor se China) | |
| Schwarzkopf-Raupenfänger | <i>Lalage melanoptera</i> | (Rüppell, 1839) | OR: Indien, Sri Lanka | Black-headed Cuckooshrike |
| | <i>L. m. melanoptera</i> | (Rüppell, 1839) | nw Indien | |
| | <i>L. m. sykesi</i> | Strickland, 1844 | nz, e Indien s bis Sri Lanka | |
| Gartenraupenfänger | <i>Lalage polioptera</i> | (Sharpe, 1878) | OR: se Asien | Indochinese Cuckooshrike |
| | <i>L. p. jabouillei</i> | (Delacour, 1951) | z Vietnam | |
| | <i>L. p. indochinensis</i> | Kloss, 1925 | Myanmar bis e Thailand, z Laos und sz Vietnam | |
| | <i>L. p. polioptera</i> | (Sharpe, 1878) | s Myanmar, s Thailand, Kambodscha und s Vietnam | |
| Zwerg-raupenfänger | <i>Lalage fimbriata</i> | (Temminck, 1824) | OR: se Asien | Lesser Cuckooshrike |
| | <i>L. f. neglecta</i> | (Hume, 1877) | s Myanmar und s Thailand | |
| | <i>L. f. culminata</i> | (Hay, 1845) | Malaiische Halbinsel | |
| | <i>L. f. schierbrandi</i> | (Pelzeln, 1865) | Sumatra und Borneo | |
| | <i>L. f. compta</i> | (Richmond, 1903) | Simeuluë und Siberut (w von n, z Sumatra) | |
| | <i>L. f. fimbriata</i> | (Temminck, 1824) | Java und Bali | |
| Mauritiusraupenfänger | <i>Lalage typica</i> | (Hartlaub, 1865) | IO: s Mauritius (z Maskarenen) | Mauritius Cuckooshrike |
| Newtonraupenfänger | <i>Lalage newtoni</i> | (Pollen, 1866) | IO: montanes Réunion (w Maskarenen) | Reunion Cuckooshrike |
| Maorigrasmücken | 3 Familie Mohouidae | | | Whiteheads |
| | <i>Mohoua</i> | Lesson, RP, 1837 | | |
| Gelbköpfchen | <i>Mohoua ochrocephala</i> | (Gmelin, JF, 1789) | AU: Südinsel, Stewart Island (dort ausgestorben) und benachbarte Inseln (Neuseeland) | Yellowhead |
| Weißköpfchen | <i>Mohoua albicilla</i> | (Lesson, RP, 1830) | AU: Nordinsel und benachbarte Inseln (Neuseeland) | Whitehead |
| Braunköpfchen | <i>Mohoua novaeseelandiae</i> | (Gmelin, JF, 1789) | AU: Südinsel und Stewart Island und benachbarte Inseln (Neuseeland) | Pipipi |
| Spiegelkleiber | 3 Familie Neosittidae | | | Sittellas |
| | <i>Daphoenositta</i> | De Vis, 1897 | | |
| Spiegelkleiber | <i>Daphoenositta chrysoptera</i> | (Latham, 1801) | AU: Australien (außer Tasmanien) | Varied Sittella |
| | <i>D. c. leucoptera</i> | (Gould, 1840) | ne Western Australia bis nw Queensland (nw bis nz Australien) | |
| | <i>D. c. striata</i> | (Gould, 1869) | Kap-York-Halbinsel, ne Queensland (ne Australien) | |
| | <i>D. c. leucocephala</i> | (Gould, 1838) | ez bis se Queensland (ez Australien) | |
| | <i>D. c. chrysoptera</i> | (Latham, 1801) | ne New South Wales und e Victoria (se Australien) | |
| | <i>D. c. pileata</i> | (Gould, 1838) | wz, sw Western Australia bis sw Northern Territory und se South Australia (sw, wz bis ez Australien) | |
| Papuakleiber | <i>Daphoenositta papuensis</i> | (Schlegel, 1871) | AU: montanes Neuguinea | Papuan Sittella |

| | | | | |
|-------------------------------|--|---------------------------------------|--|----------------------------------|
| | <i>D. p. papuensis</i> | (Schlegel, 1871) | Arfakgebirge, Vogelkop-Halbinsel (nw Neuguinea) | |
| | <i>D. p. toxopeusi</i> | (Rand, 1940) | s der Wasserscheide der Gebirge von wz bis ez Neuguinea | |
| | <i>D. p. alba</i> | (Rand, 1940) | n Hänge der Gebirge von nz Neuguinea | |
| | <i>D. p. albifrons</i> | (Ramsay, EP, 1883) | montanes se Neuguinea | |
| Prachtkleiber | <i>Daphoenositta miranda</i> | De Vis, 1897 | AU: montanes wz bis se Neuguinea | Black Sittella |
| Pflugschnäbel | 1 Familie Eulacestomatidae | | | Ploughbill |
| | <i>Eulacestoma</i> | De Vis, 1894 | | |
| Lappenpflugschnabel | <i>Eulacestoma nigropectus</i> | De Vis, 1894 | AU: montanes wz bis se Neuguinea | Wattled Ploughbill |
| Haubendickköpfe | 3 Familie Oreoicidae | | | Australo-Papuan Bellbirds |
| | <i>Aleadryas</i> | Iredale, 1956 | | |
| Oliv-Haubendickkopf | <i>Aleadryas rufinucha</i> | (Sclater, PL, 1874) | AU: montanes Neuguinea | Rufous-naped Bellbird |
| | <i>A. r. rufinucha</i> | (Sclater, PL, 1874) | montane Vogelkop-Halbinsel (nw Neuguinea) | |
| | <i>A. r. niveifrons</i> | (Hartert, EJO, 1930) | montanes Bird's Neck (nw Neuguinea) bis z Neuguinea | |
| | <i>A. r. gamblei</i> | (Rothschild, 1897) | montane Huon-Halbinsel (ne Neuguinea) und se Neuguinea | |
| | <i>Ornorectes</i> | Iredale, 1956 | | |
| Braun-Haubendickkopf | <i>Ornorectes cristatus</i> | (Salvadori, 1876) | AU: Neuguinea | Piping Bellbird |
| | <i>Oreoica</i> | Gould, 1838 | | |
| Schwarz-Haubendickkopf | <i>Oreoica gutturalis</i> | (Vigors & Horsfield, 1827) | AU: binnenländisches Australien | Crested Bellbird |
| | <i>O. g. pallescens</i> | Mathews, 1912 | n Western Australia bis nz Queensland und s bis z South Australia (w, z und binnenländisches n Australien) | |
| | <i>O. g. gutturalis</i> | (Vigors & Horsfield, 1827) | sw Western Australia bis n Victoria und z Queensland (sw, sz und binnenländisches e Australien) | |
| Meisendickköpfe | 1 Familie Falcunculidae | | | Shriketit |
| | <i>Falcunculus</i> | Vieillot, 1816 | | |
| Meisendickkopf | <i>Falcunculus frontatus</i> | (Latham, 1801) | AU: n, sw, se Australien | Crested Shriketit |
| "Gelbflügel-Meisendickkopf" | <i>F. f. whitei</i> | Campbell, AJ, 1910 | äußeres n Western Australia und Top End, n Northern Territory (nw, nz Australien) | |
| "Weißbauch-Meisendickkopf" | <i>F. f. leucogaster</i> | Gould, 1838 | sw Western Australia (sw Australien) | |
| "Grauschwanz-Meisendickkopf" | <i>F. f. frontatus</i> | (Latham, 1801) | ne Queensland von Atherton bis se South Australia und Victoria (e, se Australien) | |
| Dickköpfe | 64 Familie Pachycephalidae | | | Whistlers & Allies |
| | <i>Coracornis</i> | Riley, 1918 | | |
| Rotrücken-Dickkopf | <i>Coracornis raveni</i> | Riley, 1918 | AU: montanes Sulawesi | Maroon-backed Whistler |
| Sangihedickkopf | <i>Coracornis sanghirensis</i> | (Oustalet, 1881) | AU: montane Sangihe-Inseln (n von Sulawesi) | Sangihe Whistler |
| | <i>Melanorectes</i> | Sharpe, 1877 | | |
| Schwarzdickkopf | <i>Melanorectes nigrescens</i> | (Schlegel, 1871) | AU: montanes Neuguinea | Black Pitohui |
| | <i>M. n. nigrescens</i> | (Schlegel, 1871) | montane Vogelkop-Halbinsel und Neck (nw Neuguinea) | |
| | <i>M. n. wandamensis</i> | (Hartert, EJO, 1930) | montane Wandammen-Halbinsel (Bird's Neck, nw Neuguinea) | |
| | <i>M. n. meeki</i> | (Rothschild & Hartert, EJO, 1913) | montanes wz bis ez Neuguinea | |
| | <i>M. n. harterti</i> | Reichenow, 1911 | montane Huon-Halbinsel (ne Neuguinea) | |
| | <i>M. n. schistaceus</i> | (Reichenow, 1900) | montanes se Neuguinea | |
| | <i>Pachycephala</i> | Vigors, 1825 | | |
| Schuppenkehl-Dickkopf | <i>Pachycephala olivacea</i> | Vigors & Horsfield, 1827 | AU: se Australien, Tasmanien | Olive Whistler |
| | <i>P. o. macphersoniana</i> | White, HL, 1920 | se Queensland bis sz New South Wales (se Australien) | |
| | <i>P. o. olivacea</i> | Vigors & Horsfield, 1827 | sz Victoria bis sz New South Wales (se Australien) | |
| | <i>P. o. bathychroa</i> | Schodde & Mason, IJ, 1999 | sz Victoria (se Australien) | |
| | <i>P. o. apatetes</i> | Schodde & Mason, IJ, 1999 | Tasmanien und Inseln in der Bass-Straße (se Australien) | |
| | <i>P. o. hesperus</i> | Schodde & Mason, IJ, 1999 | se South Australia und sw Victoria (sz Australien) | |
| Rotzügel-Dickkopf | <i>Pachycephala rufogularis</i> | Gould, 1841 | AU: lückenhaft in se South Australia, ns Victoria und wz New South Wales (se Australien) | Red-lored Whistler |
| Schwarzzügel-Dickkopf | <i>Pachycephala inornata</i> | Gould, 1841 | AU: s South Australia bis ez New South Wales (s Australien) | Gilbert's Whistler |
| Schnäpperdickkopf | <i>Pachycephala cinerea</i> | (Blyth, 1847) | OR: ne küstennahes Indien und Andamanen bis Vietnam, Sumatra und benachbarte Inseln, Borneo, Maratua (e von ne Borneo), Inseln der Javasee, Java, Bali und Lombok (w Kleine Sundainseln) und Palawan (sw Philippinen) | Mangrove Whistler |
| | <i>P. c. cinerea</i> | (Blyth, 1847) | ne küstennahes Indien und Andamanen bis Vietnam, Sumatra und benachbarte Inseln, Borneo, Maratua (e von ne Borneo), Inseln in der Javasee, Java, Bali und Lombok (w Kleine Sundainseln) | |
| | <i>P. c. plateni</i> | (Blasius, W, 1888) | Palawan (sw Philippinen) | |
| Olivrücken-Dickkopf | <i>Pachycephala albiventris</i> | (Ogilvie-Grant, 1894) | OR: Luzon und Mindoro (n Philippinen) | Green-backed Whistler |
| | <i>P. a. albiventris</i> | (Ogilvie-Grant, 1894) | n Luzon (n Philippinen) | |
| | <i>P. a. crissalis</i> | (Zimmer, JT, 1918) | z, s Luzon (n Philippinen) | |
| | <i>P. a. mindorensis</i> | (Bourns & Worcester, 1894) | Mindoro (nw Philippinen) | |
| Braunbrust-Dickkopf | <i>Pachycephala homeyeri</i> | (Blasius, W, 1890) | OR: Western Visayas und Sulu-Archipel (wz, s Philippinen) und Inseln vor e Borneo | White-vented Whistler |
| | <i>P. h. homeyeri</i> | (Blasius, W, 1890) | Zamboanga-Halbinsel, Mindanao und Sulu-Archipel (s Philippinen) und Pulau Si Amil, Pandanan und Pulau Sipadan (e von ne Borneo) | |
| | <i>P. h. major</i> | (Bourns & Worcester, 1894) | Cebu (sz Philippinen) | |
| | <i>P. h. winchelli</i> | (Bourns & Worcester, 1894) | Western Visayas (wz Philippinen) | |

| | | | | |
|-----------------------------|--|--|--|----------------------------|
| Küstendickkopf | <i>Pachycephala phaionota</i> | (Bonaparte, 1850) | AU: kleine Inseln von Nanusa (Talaudinseln, ne von Sulawesi), Molukken, Raja Ampat (nw von Neuguinea), Rani (Cenderawasih-Bucht, nw Neuguinea) und Aru-Inseln (sw von Neuguinea) | Island Whistler |
| Biakdickkopf | <i>Pachycephala melanorhyncha</i> | (Meyer, AB, 1874) | AU: Biak (Inseln der Cenderawasih-Bucht, nw Neuguinea) | Biak Whistler |
| Rostbauch-Dickkopf | <i>Pachycephala hyperythra</i> <i>P. h. hyperythra</i> | Salvadori, 1876 Salvadori, 1876 | AU: Neuguinea Vogelkop-Halbinsel und Neck (nw Neuguinea), w Sektor der n Hänge des Western Range und Fojagebirge (nz Neuguinea) | Rusty Whistler |
| | <i>P. h. sepikiana</i> | Stresemann, 1921 | n Hänge des z Bereichs von Neuguinea | |
| | <i>P. h. reichenowi</i> | Rothschild & Hartert, EJO, 1911 | Huon-Halbinsel (ne Neuguinea) | |
| | <i>P. h. salvadorii</i> | Rothschild, 1897 | se Neuguinea | |
| Braunrücken-Dickkopf | <i>Pachycephala modesta</i> <i>P. m. modesta</i> | (De Vis, 1894) (De Vis, 1894) | AU: montanes z, e Neuguinea montane Huon-Halbinsel (ne Neuguinea) und ez bis se Neuguinea | Brown-backed Whistler |
| | <i>P. m. telefolminensis</i> | Gilliard & LeCroy, 1961 | montanes z Neuguinea | |
| Philippinendickkopf | <i>Pachycephala philippinensis</i> | (Walden, 1872) | OR: Philippinen (außer Palawan-Inselgruppe, Mindoro, Western Visayas und Sulu-Archipel) | Yellow-bellied Whistler |
| | <i>P. p. fallax</i> | (McGregor, 1904) | Calayan Island (n Philippinen) | |
| | <i>P. p. illex</i> | (McGregor, 1907) | Camiguin (n Philippinen) | |
| | <i>P. p. philippinensis</i> | (Walden, 1872) | Luzon-Inselgruppe (n Philippinen) | |
| | <i>P. p. siquijorensis</i> | Rand & Rabor, 1957 | Siquijor (sz Philippinen) | |
| | <i>P. p. apoensis</i> | (Mearns, 1905) | Eastern Visayas (außer Bohol) und Mindanao-Inselgruppe (ez, s Philippinen) | |
| | <i>P. p. basilanica</i> | (Mearns, 1909) | Basilan (sw Philippinen) | |
| | <i>P. p. boholensis</i> | Parkes, 1966 | Bohol (sz Philippinen) | |
| Sulawesidickkopf | <i>Pachycephala sulfuriventer</i> | (Walden, 1872) | AU: montanes Sulawesi | Sulphur-vented Whistler |
| Borneodickkopf | <i>Pachycephala hypoxantha</i> <i>P. h. hypoxantha</i> <i>P. h. sarawacensis</i> | (Sharpe, 1887) (Sharpe, 1887) Chasen, 1935 | OR: Borneo Borneo außer w w Sarawak und w Kalimantan (w Borneo) | Bornean Whistler |
| Braunohr-Dickkopf | <i>Pachycephala meyeri</i> | Salvadori, 1890 | AU: montane Vogelkop-Halbinsel (nw Neuguinea) | Vogelkop Whistler |
| Graudickkopf | <i>Pachycephala simplex</i> | Gould, 1843 | AU: s Molukken, Neuguinea und benachbarte Inseln und n Australien | Grey Whistler |
| | <i>P. s. rufipennis</i> | Gray, GR, 1858 | Kei-Inseln (se Molukken) | |
| "Papudadickkopf" | <i>P. s. griseiceps</i> | Gray, GR, 1858 | Raja Ampat (nw von Neuguinea), Aru-Inseln (sw von Neuguinea) und nw, s Neuguinea | |
| | <i>P. s. jobiensis</i> | Meyer, AB, 1874 | Yapen und Mios Num (Inseln der Cenderawasih-Bucht, nw von Neuguinea) und nz Neuguinea | |
| | <i>P. s. brunnescens</i> | Wolters, 1980 | Huon-Halbinsel (ne Neuguinea), se Neuguinea und D'Entrecasteaux-Inseln (e von se Neuguinea) | |
| | <i>P. s. sudestensis</i> | (De Vis, 1892) | Vanatinai (z Louisiade-Archipel, e von se Neuguinea) | |
| | <i>P. s. peninsulae</i> | Hartert, EJO, 1899 | äußerer n und e küstennahe Kap-York-Halbinsel, ne Queensland (ne Australien) | |
| | <i>P. s. simplex</i> | Gould, 1843 | küstennahes Northern Territory und Melville Island (Tiwi Islands, n von Northern Territory; nz Australien) | |
| Orpheusdickkopf | <i>Pachycephala orpheus</i> | Jardine, 1849 | AU: Roti, Timor, Jaco (e von Timor), Atauro (zwischen Timor und Wetar) und Wetar (e Kleine Sundainseln) | Fawn-breasted Whistler |
| Hügeldickkopf | <i>Pachycephala soror</i> <i>P. s. soror</i> <i>P. s. klossi</i> <i>P. s. octogenarii</i> <i>P. s. bartoni</i> | Sclater, PL, 1874 Sclater, PL, 1874 Ogilvie-Grant, 1915 Diamond, 1985 Ogilvie-Grant, 1915 | AU: montanes Neuguinea montane Vogelkop-Halbinsel (nw Neuguinea) montanes z, e Neuguinea Mount Kumawa (sw Bird's Neck, nw Neuguinea) montanes se Neuguinea und Goodenough-Insel (D'Entrecasteaux-Inseln, e von se Neuguinea) | Sclater's Whistler |
| Goldbauch-Dickkopf | <i>Pachycephala fulvotincta</i> <i>P. f. teysmanni</i> <i>P. f. everetti</i> <i>P. f. javana</i> <i>P. f. fulvotincta</i> <i>P. f. fulviventris</i> | Wallace, 1864 Büttikofer, 1893 Hartert, EJO, 1896 Hartert, EJO, 1928 Wallace, 1864 Hartert, EJO, 1896 | OR, AU: Java und Bali bis z Kleine Sundainseln; Inseln. s von Sulawesi Selayarinseln (s von sw Sulawesi) Jampea, Kalaotoa und Madu (se von sw Sulawesi) e Java und Bali Sumbawa bis Alor (w, z Kleine Sundainseln) Sumba (sz Kleine Sundainseln) | Rusty-breasted Whistler |
| Bandadickkopf | <i>Pachycephala macrorhyncha</i> <i>P. m. calliope</i> <i>P. m. sharpei</i> <i>P. m. dammeriana</i> <i>P. m. par</i> <i>P. m. compar</i> <i>P. m. fuscoflava</i> <i>P. m. macrorhyncha</i> <i>P. m. buruensis</i> <i>P. m. clio</i> <i>P. m. pelengensis</i> | Strickland, 1849 Bonaparte, 1850 Meyer, AB, 1884 Hartert, EJO, 1900 Hartert, EJO, 1904 Hartert, EJO, 1904 Sclater, PL, 1883 Strickland, 1849 Hartert, EJO, 1899 Wallace, 1863 Neumann, 1941 | AU: Banggai und Sula-Inseln (e von Sulawesi), z, s Molukken und e Kleine Sundainseln Timor, Semau und Wetar (e Kleine Sundainseln) Babarinseln (weit e Kleine Sundainseln) Damar (weit e Kleine Sundainseln) Romang (e von Wetar; e Kleine Sundainseln) Leti und Moa (e von Timor, e Kleine Sundainseln) Tanimbar-Inseln (s Molukken) Seram und Ambon (ez Molukken) Buru (wz Molukken) Sula-Inseln (e von Sulawesi) Banggai-Inseln (e von Sulawesi) | Yellow-throated Whistler |
| Baliemdickkopf | <i>Pachycephala balim</i> | Rand, 1940 | AU: montanes wz Neuguinea | Baliem Whistler |
| Schwarzkinn-Dickkopf | <i>Pachycephala mentalis</i> <i>P. m. tidorensis</i> <i>P. m. mentalis</i> <i>P. m. obiensis</i> | Wallace, 1863 van Bemmelen, 1939 Wallace, 1863 Salvadori, 1878 | AU: n Molukken Tidore und Ternate (w von Halmahera, n Molukken) Morotai, Halmahera und Bacan-Inseln (n Molukken) Obi-Inseln (nz Molukken) | Black-chinned Whistler |
| Gelbbauch-Dickkopf | <i>Pachycephala pectoralis</i> | (Latham, 1801) | AU: e Australien, Tasmanien und Lord-Howe-Insel und Norfolkinsel (e von Australien) | Australian Golden Whistler |

| | | | | |
|-------------------------------|---|-------------------------------------|---|--------------------------|
| | <i>P. p. pectoralis</i> | (Latham, 1801) | ne Queensland bis ez New South Wales (e Australien) | |
| | <i>P. p. xanthoprocta</i> | Gould, 1838 | Norfolkinsel (e von Australien) | |
| | <i>P. p. contempta</i> | Hartert, EJO, 1898 | Lord-Howe-Insel (e von Australien) | |
| | <i>P. p. youngi</i> | Mathews, 1912 | se South Australia bis sz Queensland und Victoria (se Australien) | |
| | <i>P. p. glaucura</i> | Gould, 1845 | Tasmanien und Inseln in der Bass-Straße (se Australien) | |
| Ramsydickekopf | <i>Pachycephala fuliginosa</i> | Vigors & Horsfield, 1827 | AU: sw, sz Australien | Western Whistler |
| | <i>P. f. fuliginosa</i> | Vigors & Horsfield, 1827 | s South Australia (sz Australien) | |
| | <i>P. f. occidentalis</i> | Ramsay, EP, 1878 | s Western Australia (sw Australien) | |
| Bismarckdickekopf | <i>Pachycephala citreogaster</i> | Ramsay, EP, 1876 | AU: Bismarck-Archipel | Bismarck Whistler |
| | <i>P. c. citreogaster</i> | Ramsay, EP, 1876 | Lavongai, Neuirland, Dyaul (s von nw Neuirland), Feni-Inseln (e von se Neuirland), Tolokiwa und Umboi (w von Neubritannien) und Neubritannien (e Bismarck-Archipel) | |
| | <i>P. c. sexuvaria</i> | Rothschild & Hartert, EJO, 1924 | Mussau (St.-Matthias-Inseln, nz Bismarck-Archipel) | |
| | <i>P. c. goodsoni</i> | Rothschild & Hartert, EJO, 1914 | Manus (Admiralitätsinseln, nw Bismarck-Archipel) | |
| | <i>P. c. tabarensis</i> | Mayr, 1955 | Tabar-Inseln (n von z Neuirland, ne Bismarck-Archipel) | |
| | <i>P. c. ottomeyeri</i> | Stresemann, 1933 | Lihir-Inseln (e Bismarck-Archipel) | |
| Salomonendickekopf | <i>Pachycephala orioloides</i> | Pucheran, 1853 | AU: Salomonen | Oriole Whistler |
| | <i>P. o. bougainvillei</i> | Mayr, 1932 | Buka, Bougainville und Shortland-Inseln (n Salomonen) | |
| | <i>P. o. orioloides</i> | Pucheran, 1853 | Choiseul, Malakobi, Santa Isabel und Nggela-Inseln (ez Salomonen) | |
| | <i>P. o. centralis</i> | Mayr, 1932 | Kolombangara bis Nggatokae (e New-Georgia-Archipel, wz Salomonen) | |
| | <i>P. o. melanoptera</i> | Mayr, 1932 | Rendova und Tetepare (sw New-Georgia-Archipel, wz Salomonen) | |
| | <i>P. o. melanonota</i> | Hartert, EJO, 1908 | Ranongga, Bagga und Vella Lavella (n New-Georgia-Archipel, wz Salomonen) | |
| | <i>P. o. pavuvu</i> | Mayr, 1932 | Pavuvu (=Russell-Inseln, z Salomonen) | |
| | <i>P. o. sanfordi</i> | Mayr, 1931 | Malaita (se Salomonen) | |
| | <i>P. o. cinnamomea</i> | (Ramsay, EP, 1879) | Guadalcanal und Satelliteninsel Beagle (=Maruiapa, e von Guadalcanal, sz Salomonen) | |
| | <i>P. o. christophori</i> | Tristram, 1879 | Makira und Owaraha (vor e Makira, se Salomonen) | |
| Louisiadedickekopf | <i>Pachycephala collaris</i> | Ramsay, EP, 1878 | AU: Louisiade-Archipel (e von se Neuguinea) | Louisiade Whistler |
| | <i>P. c. collaris</i> | Ramsay, EP, 1878 | Louisiade-Archipel (außer Rossel; e von se Neuguinea) | |
| | <i>P. c. rosseliana</i> | Hartert, EJO, 1898 | Rossel (e Louisiade-Archipel; e von se Neuguinea) | |
| Rennelldickekopf | <i>Pachycephala feminina</i> | Mayr, 1931 | AU: Rennell (se Salomonen) | Rennell Whistler |
| Melanesiendickekopf | <i>Pachycephala chlorura</i> | Gray, GR, 1860 | AU: Vanuatu und Loyalitätsinseln (Neukaledonien) | Melanesian Whistler |
| | <i>P. c. intacta</i> | Sharpe, 1900 | Banks-Inseln bis Efate (n, z Vanuatu) | |
| | <i>P. c. cucullata</i> | (Gray, GR, 1860) | Aneityum (=Anatom, se Vanuatu) | |
| | <i>P. c. chlorura</i> | Gray, GR, 1860 | Erromango (se Vanuatu) | |
| | <i>P. c. littayei</i> | Layard, EL, 1878 | Ouvea und Lifou (w, z Loyalitätsinseln, Neukaledonien) | |
| Ockerbauch-Dickekopf | <i>Pachycephala caledonica</i> | (Gmelin, JF, 1789) | AU: Grande Terre und Île des Pins (Neukaledonien) | New Caledonian Whistler |
| Fidschidickekopf | <i>Pachycephala vitiensis</i> | Gray, GR, 1860 | PO: Fidschi (sw Polynesien) | Fiji Whistler |
| | <i>P. v. kandavensis</i> | Ramsay, EP, 1876 | Beqa (s von Viti Levu) und Kadavu und benachbarte Inseln (sw Fidschi, sw Polynesien) | |
| | <i>P. v. lauana</i> | Mayr, 1932 | s Lau-Inseln (se Fidschi, sw Polynesien) | |
| | <i>P. v. vitiensis</i> | Gray, GR, 1860 | Gau (z Fidschi, sw Polynesien) | |
| | <i>P. v. bella</i> | Mayr, 1932 | Vatu Vara (ez Fidschi, sw Polynesien) | |
| | <i>P. v. koroana</i> | Mayr, 1932 | Koro (z Fidschi, sw Polynesien) | |
| | <i>P. v. torquata</i> | Layard, EL, 1875 | Taveuni (nz Fidschi, sw Polynesien) | |
| | <i>P. v. aurantiiventris</i> | Seebohm, 1891 | Yaqaga (=Yanganga; n von Vanua Levu) und Vanua Levu (außer se Küste; nz Fidschi, sw Polynesien) | |
| | <i>P. v. ambigua</i> | Mayr, 1932 | se Vanua Levu, Rabi und Kioa (e von ne Vanua Levu; nz Fidschi, sw Polynesien) | |
| | <i>P. v. optata</i> | Hartlaub, 1866 | se Küste Viti Levu und Ovalau (w Lomaiviti; w, wz Fidschi, sw Polynesien) | |
| | <i>P. v. graeffii</i> | Hartlaub, 1866 | Waya (Yasawa-Inseln) und Viti Levu (nw, w Fidschi, sw Polynesien) | |
| Temotudickekopf | <i>Pachycephala vanikorensis</i> | Oustalet, 1875 | AU: Santa-Cruz-Inseln (=Temotu, se Salomonen) | Temotu Whistler |
| | <i>P. v. ornata</i> | Mayr, 1932 | Nendo, Reef und Duff-Inseln (n Santa-Cruz-Inseln=Temotu, se Salomonen) | |
| | <i>P. v. utupuae</i> | Mayr, 1932 | Utupua (sz Santa-Cruz-Inseln=Temotu, se Salomonen) | |
| | <i>P. v. vanikorensis</i> | Oustalet, 1875 | Vanikoro (se Santa-Cruz-Inseln=Temotu, se Salomonen) | |
| Tongadickekopf | <i>Pachycephala jacquinoti</i> | Bonaparte, 1850 | PO: Vava'u und Late (n Tonga, sz Polynesien) | Tongan Whistler |
| Mangrovedickekopf | <i>Pachycephala melanura</i> | Gould, 1843 | AU: weit verbreitet Australien über Bismarck-Archipel und n Salomonen | Mangrove Golden Whistler |
| | <i>P. m. dahli</i> | Reichenow, 1897 | Bismarck-Archipel, Nissan und Inseln vor Shortland-Inseln (äußere n Salomonen), se Neuguinea und benachbarte Inseln | |
| | <i>P. m. spinicaudus</i> | (Pucheran, 1853) | Bintuni Bay (Bird's Neck, nw Neuguinea), s Neuguinea und benachbarte Inseln und Inseln in der Torres-Straße (ne Queensland, far ne Australien) | |
| | <i>P. m. violetae</i> | Mathews, 1912 | n Australien | |
| | <i>P. m. melanura</i> | Gould, 1843 | nw Australien | |
| | <i>P. m. robusta</i> | Masters, 1876 | n Australien | |
| Diademdickekopf | <i>Pachycephala flavifrons</i> | (Peale, 1849) | PO: Savai'i, Upolu und Nu'utele (e von Upolu; w Samoa, z Polynesien) | Samoan Whistler |
| Olivbauch-Dickekopf | <i>Pachycephala implicata</i> | Hartert, EJO, 1929 | AU: montanes Guadalcanal (sz Salomonen) | Hooded Whistler |
| Bougainville-Dickekopf | <i>Pachycephala richardsi</i> | Mayr, 1932 | AU: montanes Bougainville (n Salomonen) | Bougainville Whistler |
| Nacktkehl-Dickekopf | <i>Pachycephala nudigula</i> | Hartert, EJO, 1897 | AU: montane w, z Kleine Sundainseln | Bare-throated Whistler |

| | | | | |
|--------------------------------|---|--|--|----------------------------|
| | <i>P. n. ilsa</i> | Rensch, 1928 | montanes Sumbawa (w Kleine Sundainseln) | |
| | <i>P. n. nudigula</i> | Hartert, EJO, 1897 | montanes Flores (e Kleine Sundainseln) | |
| Lorentzdickkopf | <i>Pachycephala lorentzi</i> | Mayr, 1931 | AU: montanes wz Neuguinea | Lorentz's Whistler |
| Bergdickkopf | <i>Pachycephala schlegelii</i> | Schlegel, 1871 | AU: montanes Neuguinea | Regent Whistler |
| | <i>P. s. schlegelii</i> | Schlegel, 1871 | montane Vogelkop-Halbinsel und Neck (nw Neuguinea) | |
| | <i>P. s. obscurior</i> | Hartert, EJO, 1896 | montanes wz bis ne Neuguinea | |
| Gelbrücken-Dickkopf | <i>Pachycephala aurea</i> | Reichenow, 1899 | AU: lückenhaft von wz bis se Neuguinea | Golden-backed Whistler |
| Schlichtmantel-Dickkopf | <i>Pachycephala rufiventris</i> | (Latham, 1801) | AU: Australien, Neukaledonien | Rufous Whistler |
| | <i>P. r. minor</i> | Zietz, FR, 1914 | Bathurst Island und Melville Island (Tiwi Islands, n von nz Australien) | |
| | <i>P. r. falcata</i> | Gould, 1843 | ne Western Australia bis ne Northern Territory (nw, nz Australien) | |
| | <i>P. r. pallida</i> | Ramsay, EP, 1878 | nahe e Golf von Carpentaria und Kap-York-Halbinsel (n Queensland, ne Australien) | |
| | <i>P. r. rufiventris</i> | (Latham, 1801) | Australien (außer n und Tasmanien) | |
| | <i>P. r. xanthetraea</i> | (Forster, JR, 1844) | Grande Terre (Neukaledonien) | |
| Schwarzgrau-Dickkopf | <i>Pachycephala monacha</i> | Gray, GR, 1858 | AU: Aru-Inseln (sw von Neuguinea) und Neuguinea | Black-headed Whistler |
| | <i>P. m. monacha</i> | Gray, GR, 1858 | Aru-Inseln (sw von Neuguinea) | |
| | <i>P. m. lugubris</i> | Salvadori, 1881 | wz bis se Neuguinea | |
| Weißbauch-Dickkopf | <i>Pachycephala leucogastra</i> | Salvadori & D'Alberty, 1875 | AU: nz, se Neuguinea und Louisiade-Archipel (e von se Neuguinea) | White-bellied Whistler |
| | <i>P. l. leucogastra</i> | Salvadori & D'Alberty, 1875 | nz, se Neuguinea | |
| | <i>P. l. meeki</i> | Hartert, EJO, 1898 | Rosel (e Louisiade-Archipel, e von se Neuguinea) | |
| Weißhals-Dickkopf | <i>Pachycephala arctitorquis</i> | Sclater, PL, 1883 | AU: Kleine Sundainseln, s Molukken | Wallacean Whistler |
| | <i>P. a. kebirensis</i> | Meyer, AB, 1884 | Romang, Damar, Moa, Sermata und Babarinseln (weit e Kleine Sundainseln) | |
| | <i>P. a. arctitorquis</i> | Sclater, PL, 1883 | Tanimbar-Inseln (s Molukken) | |
| | <i>P. a. tianduana</i> | Hartert, EJO, 1901 | Tayandoinself (w von Kei-Inseln, s Molukken) | |
| Molukkendickkopf | <i>Pachycephala griseonota</i> | Gray, GR, 1862 | AU: Banggai und Sula-Inseln (e von Sulawesi) und Molukken | Drab Whistler |
| | <i>P. g. lineolata</i> | Wallace, 1863 | Peleng (Banggai-Inseln, e von Sulawesi) und Sula-Inseln (e von Sulawesi) | |
| | <i>P. g. cinerascens</i> | Salvadori, 1878 | Morotai bis Bacan-Inseln (n Molukken) | |
| | <i>P. g. examinata</i> | Hartert, EJO, 1898 | Buru (wz Molukken) | |
| | <i>P. g. griseonota</i> | Gray, GR, 1862 | Seram (ez Molukken) | |
| | <i>P. g. kuehni</i> | Hartert, EJO, 1898 | Kei-Inseln (se Molukken) | |
| Obidickkopf | <i>Pachycephala johni</i> | Hartert, EJO, 1903 | AU: Obi-Inseln (nz Molukken) | Cinnamon-breasted Whistler |
| Braunhals-Dickkopf | <i>Pachycephala lanioides</i> | Gould, 1840 | AU: küstennahes nw bis nz Australien | White-breasted Whistler |
| | <i>P. l. carnarvoni</i> | (Mathews, 1913) | küstennahes nw Western Australia (w Australien) | |
| | <i>P. l. lanioides</i> | Gould, 1840 | küstennahes ne Western Australia (nw Australien) | |
| | <i>P. l. fretorum</i> | De Vis, 1889 | küstennahes n Northern Territory, nw Queensland (nz Australien) | |
| Singdickkopf | <i>Pachycephala tenebrosa</i> | (Hartlaub & Finsch, 1868) | PO: Palauinseln (w Karolinen, w Mikronesien) | Morningbird |
| | <i>Pseudorectes</i> | Sharpe, 1877 | | |
| Fleckenbrust-Dickkopf | <i>Pseudorectes incertus</i> | (van Oort, 1909) | AU: lückenhaft in s Neuguinea | White-bellied Pitohui |
| Weißaugen-Dickkopf | <i>Pseudorectes ferrugineus</i> | (Bonaparte, 1850) | AU: Neuguinea und w benachbarte Inseln | Rusty Pitohui |
| | <i>P. f. leucorhynchus</i> | (Gray, GR, 1862) | Waigeo und Batanta (Raja Ampat, nw von Neuguinea) | |
| | <i>P. f. brevipennis</i> | (Hartert, EJO, 1896) | Aru-Inseln (sw von Neuguinea) | |
| | <i>P. f. ferrugineus</i> | (Bonaparte, 1850) | Misool und Salawati (Raja Ampat, nw von Neuguinea) und nw bis sz Neuguinea | |
| | <i>P. f. holerythrus</i> | (Salvadori, 1878) | Yapen (Inseln der Cenderawasih-Bucht, nw Neuguinea) und nz Neuguinea | |
| | <i>P. f. clarus</i> | (Meyer, AB, 1894) | ne bis se Neuguinea | |
| Graurücken-Dickkopf | <i>Colluricincla boweri</i> | Vigors & Horsfield, 1827 | AU: ne Australien | Bower's Shrikethrush |
| Rußdickkopf | <i>Colluricincla tenebrosa</i> | (Rothschild, 1911) | AU: montanes wz bis ez Neuguinea | Sooty Shrikethrush |
| Walddickkopf | <i>Colluricincla megarhyncha</i> | (Quoy & Gaimard, 1832) | AU: Neuguinea und nz Australien | Arafura Shrikethrush |
| | <i>C. m. megarhyncha</i> | (Quoy & Gaimard, 1832) | Raja Ampat (nw von Neuguinea), Vogelkop-Halbinsel (nw Neuguinea) bis Kopf der Cenderawasih Bay und angrenzende Ebene in sw Neuguinea | |
| | <i>C. m. parvula</i> | Gould, 1845 | ne Western Australia und Top End, n Northern Territory (nw Australien e bis w Golf von Carpentaria) | |
| | <i>C. m. aruensis</i> | (Gray, GR, 1858) | Aru-Inseln (sw von Neuguinea) und Trans-Fly (sz Neuguinea) | |
| Salomonensee-Dickkopf | <i>Colluricincla fortis</i> | (Gadow, 1883) | AU: e, se Neuguinea und se benachbarte Inseln | Variable Shrikethrush |
| | <i>C. f. fortis</i> | (Gadow, 1883) | D'Entrecasteaux-Inseln (e von se Neuguinea) | |
| | <i>C. f. trobriandi</i> | (Hartert, EJO, 1896) | Trobriand-Inseln (e von se Neuguinea) | |
| | <i>C. f. despecta</i> | (Rothschild & Hartert, EJO, 1903) | se Neuguinea w im n bis Huongolf und im s bis Oberläufe von Fly und Digul | |
| Waigeodickkopf | <i>Colluricincla affinis</i> | (Gray, GR, 1862) | AU: Waigeo (Raja Ampat, nw von Neuguinea) | Waigeo Shrikethrush |
| Mamberamodickkopf | <i>Colluricincla obscura</i> | (Meyer, AB, 1874) | AU: Yapen (Inseln der Cenderawasih-Bucht, nw Neuguinea) und nw, wz Neuguinea | Mamberamo Shrikethrush |
| | <i>C. o. obscura</i> | (Meyer, AB, 1874) | Yapen (Inseln der Cenderawasih-Bucht, nw Neuguinea) | |
| | <i>C. o. hybridus</i> | (Meise, 1929) | nw, wz Neuguinea | |
| Vanatinaidickkopf | <i>Colluricincla discolor</i> | De Vis, 1890 | AU: Vanatinai und Junet (z Louisiade-Archipel, e von se Neuguinea) | Tagula Shrikethrush |
| Huondickkopf | <i>Colluricincla tappenbecki</i> | Reichenow, 1898 | AU: nz, ne Neuguinea (Sepik-Ramu-Einzugsgebiet und Huon-Halbinsel) | Sepik-Ramu Shrikethrush |
| | <i>C. t. tappenbecki</i> | Reichenow, 1898 | nz Neuguinea bis Astrolabe Bay (ne Neuguinea) | |
| | <i>C. t. madaraszi</i> | (Rothschild & Hartert, EJO, 1903) | Huon-Halbinsel (ne Neuguinea) | |

| | | | | |
|---------------------------|--|---|---|-------------------------------|
| Röteldickkopf | <i>C. t. maeandrina</i> <i>Colluricincla rufogaster</i> <i>C. r. rufogaster</i> | (Stresemann, 1921) Gould, 1845 Gould, 1845 | ez Neuguinea AU: küstennahes sz Neuguinea und n, e Australien | Rufous Shrikethrush |
| | <i>C. r. normani</i> | (Mathews, 1914) | küstennah vom Burdekin River (ne Queensland) bis ne New South Wales (e Australien) | |
| | <i>C. r. griseata</i> | (Gray, GR, 1858) | küstennahes Trans-Fly (sz Neuguinea), nw Queensland s des Golf von Carpentaria, n Kap-York-Halbinsel (äußeres ne Queensland) und Inseln in der Torres-Straße (äußeres ne Australien) | |
| Weißbügel-Dickkopf | <i>Colluricincla harmonica</i> <i>C. h. brunnea</i> | (Latham, 1801) Gould, 1841 | AU: e Neuguinea, Australien | Grey Shrikethrush |
| | <i>C. h. superciliosa</i> | Masters, 1876 | nw Northern Territory bis nw Queensland und Melville Island (Tiwi Islands, n von Northern Territory; nw, nz Australien) | |
| | <i>C. h. harmonica</i> | (Latham, 1801) | e Neuguinea, Inseln in der Torres-Straße und Kap-York-Halbinsel (ne Queensland, äußeres ne Australien) | |
| | <i>C. h. strigata</i> | Swainson, 1838 | Queensland (außer äußerer ne) bis e South Australia und Victoria (e Australien) | |
| | <i>C. h. rufiventris</i> | Gould, 1841 | Tasmanien und Inseln in der Bass-Straße (se Australien) | |
| Felsendickkopf | <i>Colluricincla woodwardi</i> | Hartert, EJO, 1905 | Western Australia (außer ne) bis ez Northern Territory und ez South Australia (w, s, z Australien) | Sandstone Shrikethrush |
| Würger | 34 Familie Laniidae | | | Shrikes |
| Gelbschnabelwürger | <i>Corvinella</i> <i>Corvinella corvina</i> <i>C. c. corvina</i> <i>C. c. togoensis</i> <i>C. c. affinis</i> | Lesson, RP, 1831 (Shaw, 1809) (Shaw, 1809) Neumann, 1900 Hartlaub, 1857 | AF: e, z, w s Mauretanien s bis n Guinea und e bis Niger und Nigeria Guinea und Sierra Leone e bis s Tschad und w, z Sudan s, sw Sudan, w Kenia, n Uganda und ne DR Kongo | Yellow-billed Shrike |
| Elsterwürger | <i>Urolestes</i> <i>Urolestes melanoleucus</i> <i>U. m. aequatorialis</i> <i>U. m. expressus</i> <i>U. m. melanoleucus</i> | Cabanis, 1851 (Jardine, 1831) Reichenow, 1887 (Clancey, 1961) (Jardine, 1831) | AF: z, e sw Kenia und Tansania se Simbabwe bis s Mosambik, Swasiland und e Südafrika s Angola und ne Namibia bis s Sambia, z Simbabwe, n Mosambik und n Südafrika | Magpie Shrike |
| RüPELLWÜRGER | <i>Eurocephalus</i> <i>Eurocephalus ruppelli</i> | Smith, A, 1836 Bonaparte, 1853 | AF: se Südsudan, z Äthiopien und z Somalia bis z Tansania | Northern White-crowned Shrike |
| Weißscheitelwürger | <i>Eurocephalus anguitimens</i> <i>E. a. anguitimens</i> <i>E. a. niveus</i> | Smith, A, 1836 Smith, A, 1836 Clancey, 1965 | AF: z s Angola und ne Namibia bis s Sambia, z Simbabwe und n Südafrika se Simbabwe bis Mosambik, Swasiland und e Südafrika | Southern White-crowned Shrike |
| Tigerwürger | <i>Lanius</i> <i>Lanius tigrinus</i> | Linnaeus, 1758 Drapiez, 1828 | PAL: se Sibirien, e, ne China, Korea und Japan | Tiger Shrike |
| Miombowürger | <i>Lanius souzae</i> <i>L. s. souzae</i> <i>L. s. tacitus</i> <i>L. s. burigi</i> | Barboza du Bocage, 1878 Barboza du Bocage, 1878 Clancey, 1970 Chapin, 1950 | AF: z Gabun und s Kongo bis z Angola se Angola bis w Mosambik und n Botswana Ruanda, Burundi und w Tansania | Souza's Shrike |
| Büffelkopfwürger | <i>Lanius bucephalus</i> <i>L. b. bucephalus</i> <i>L. b. sicarius</i> | Temminck & Schlegel, 1845 Temminck & Schlegel, 1845 Bangs & Peters, JL, 1928 | PAL: e se Russland, ne China, Korea, Japan und benachbarte Inseln z China | Bull-headed Shrike |
| Braunwürger | <i>Lanius cristatus</i> <i>L. c. cristatus</i> <i>L. c. confusus</i> <i>L. c. lucionensis</i> <i>L. c. superciliosus</i> | Linnaeus, 1758 Linnaeus, 1758 Stegmann, 1929 Linnaeus, 1766 Latham, 1801 | PAL: z, e Russland, Mongolei, e China bis Japan z, e Sibirien und n Mongolei e Mongolei, se Russland und ne China e China, Korea und s Japan Sachalin (se Russland) und n, z Japan | Brown Shrike |
| Neuntöter | <i>Lanius collurio</i> | Linnaeus, 1758 | PAL: Europa bis w Sibirien, w Kasachstan, Türkei und nw Iran | Red-backed Shrike |
| Isabellwürger | <i>Lanius isabellinus</i> <i>L. i. isabellinus</i> <i>L. i. arenarius</i> <i>L. i. tsaidamensis</i> | Hemprich & Ehrenberg, 1833 Hemprich & Ehrenberg, 1833 Blyth, 1846 Stegmann, 1930 | PAL: z n China, Mongolei und s Russland nw China wz China | Isabelline Shrike |
| Rotschwanzwürger | <i>Lanius phoenicuroides</i> | (Schalow, 1875) | OR: z Asien bis Pakistan | Red-tailed Shrike |
| Burmawürger | <i>Lanius collurioides</i> <i>L. c. collurioides</i> <i>L. c. nigricapillus</i> | Lesson, RP, 1831 Lesson, RP, 1831 Delacour, 1926 | OR: se Asien Myanmar und ne Indien bis e Kambodscha und n Vietnam s Vietnam | Burmese Shrike |
| Rostbürcelwürger | <i>Lanius gubernator</i> | Hartlaub, 1882 | AF: s Mali und n Elfenbeinküste bis s Südsudan, n Uganda und ne DR Kongo | Emin's Shrike |
| Rotschulterwürger | <i>Lanius vittatus</i> <i>L. v. nargianus</i> <i>L. v. vittatus</i> | Valenciennes, 1826 Vaurie, 1955 Valenciennes, 1826 | PAL: sz se Turkmenistan bis se Iran, Afghanistan und w Pakistan z, s Pakistan bis s Nepal und z, s Indien | Bay-backed Shrike |
| Schachwürger | <i>Lanius schach</i> <i>L. s. erythronotus</i> <i>L. s. caniceps</i> <i>L. s. tricolor</i> | Linnaeus, 1758 (Vigors, 1831) Blyth, 1846 Hodgson, 1837 | OR, AU: weit verbreitet, auch Kleine Sundainseln und e Neuguinea s Kasachstan bis ne Iran, Afghanistan, Pakistan und nz Indien w, z, s Indien und Sri Lanka Nepal und e Indien über Myanmar und s China bis n Laos und n Thailand | Long-tailed Shrike |

| | | | | |
|---------------------------|-------------------------------------|---|---|---------------------|
| | <i>L. s. schach</i> | Linnaeus, 1758 | z, se China bis n Vietnam | |
| | <i>L. s. longicaudatus</i> | Ogilvie-Grant, 1902 | z, se Thailand und s Laos | |
| | <i>L. s. bentet</i> | Horsfield, 1821 | Malaiische Halbinsel, Große und Kleine Sundainseln und Borneo | |
| | <i>L. s. nasutus</i> | Scopoli, 1786 | Philippinen (außer Palawan-Inselgruppe und Sulu-Archipel) | |
| | <i>L. s. suluensis</i> | (Mearns, 1905) | Sulu-Archipel (s Philippinen) | |
| | <i>L. s. stresemanni</i> | Mertens, 1923 | montanes e Neuguinea | |
| Tibetwürger | <i>Lanius tephronotus</i> | (Vigors, 1831) | PAL: Himalaja, z China | Grey-backed Shrike |
| | <i>L. t. lahulensis</i> | Koelz, 1950 | nw Indien und sw China | |
| | <i>L. t. tephronotus</i> | (Vigors, 1831) | Nepal und ne Indien bis z, s China | |
| Philippinenwürger | <i>Lanius validirostris</i> | Ogilvie-Grant, 1894 | OR: montane n, s Philippinen | Mountain Shrike |
| | <i>L. v. validirostris</i> | Ogilvie-Grant, 1894 | montanes n Luzon (n Philippinen) | |
| | <i>L. v. tertius</i> | Salomonsen, 1953 | montanes n Mindoro (nz Philippinen) | |
| | <i>L. v. hachisuka</i> | Ripley, 1949 | montanes Mindanao (s Philippinen) | |
| Mackinnonwürger | <i>Lanius mackinnoni</i> | Sharpe, 1891 | AF: se Nigeria und Kamerun bis nw Angola, ne Kongo und n DR Kongo bis w Kenia und n Tansania | Mackinnon's Shrike |
| Schwarzstirnwürger | <i>Lanius minor</i> | Gmelin, JF, 1788 | PAL: s Europa bis s Russland, s bis Syrien, Irak und Afghanistan | Lesser Grey Shrike |
| Louisianawürger | <i>Lanius ludovicianus</i> | Linnaeus, 1766 | NA, MA: weit verbreitet | Loggerhead Shrike |
| | <i>L. l. excubitorides</i> | Swainson, 1832 | z Kanada und z, w USA | |
| | <i>L. l. migrans</i> | Palmer, W, 1898 | e Nordamerika | |
| | <i>L. l. ludovicianus</i> | Linnaeus, 1766 | küstennahe se USA | |
| | <i>L. l. anthonyi</i> | Mearns, 1898 | Kanalinseln (vor s Kalifornien, sw USA) | |
| | <i>L. l. mearnsi</i> | Ridgway, 1903 | San Clemente (vor s Kalifornien, sw USA) | |
| | <i>L. l. grinnelli</i> | Oberholser, 1919 | extremes s Kalifornien (sw USA) und n Baja California (nw Mexiko) | |
| | <i>L. l. mexicanus</i> | Brehm, CL, 1854 | w, z Mexiko und s Baja California (nw Mexiko) | |
| Taigaraubwürger | <i>Lanius borealis</i> | Vieillot, 1808 | NA, PAL: n | Northern Shrike |
| | <i>L. b. sibiricus</i> | Bogdanov, 1881 | z, e Sibirien, n Mongolei und se Russland | |
| | <i>L. b. bianchii</i> | Hartert, EJO, 1907 | Sachalin und Kurilen (vor se Russland) | |
| | <i>L. b. mollis</i> | Eversmann, 1854 | sz Russland und nw Mongolei | |
| | <i>L. b. funereus</i> | Menzbier, 1894 | e Kasachstan, Kirgisistan und nw China | |
| | <i>L. b. borealis</i> | Vieillot, 1808 | Alaska und Kanada | |
| Raubwürger | <i>Lanius excubitor</i> | Linnaeus, 1758 | PAL, AF: weit verbreitet in Europa, Asien und n Afrika | Great Grey Shrike |
| | <i>L. e. excubitor</i> | Linnaeus, 1758 | n, z, e Europa und nw Sibirien | |
| | <i>L. e. homeyeri</i> | Cabanis, 1873 | se Europa und sw Sibirien | |
| | <i>L. e. koenigi</i> | Hartert, EJO, 1901 | z, e Kanaren (z Makaronesien) | |
| | <i>L. e. algeriensis</i> | Lesson, RP, 1839 | küstennahes nw Afrika | |
| | <i>L. e. elegans</i> | Swainson, 1832 | ne Mauretanien und nw Mali bis ne Sudan, Ägypten und sw Israel | |
| | <i>L. e. leucopygos</i> | Hemprich & Ehrenberg, 1833 | z, s Mauretanien bis s Tschad und z Sudan | |
| | <i>L. e. aucheri</i> | Bonaparte, 1853 | ez Sudan bis nw Somalia, Arabische Halbinsel, s Israel, Jordanien, Irak und s Iran | |
| | <i>L. e. theresae</i> | Meinertzhagen, R, 1953 | s Libanon und n Israel | |
| | <i>L. e. buryi</i> | Lorenz von Liburnau, L & Hellmayr, 1901 | Jemen | |
| | <i>L. e. uncinatus</i> | Sclater, PL & Hartlaub, 1881 | Sokotra | |
| | <i>L. e. lahtora</i> | (Sykes, 1832) | Pakistan über z Indien und s Nepal bis w Bangladesch | |
| "Steppenraubwürger" | <i>L. e. pallidirostris</i> | Cassin, 1851 | s Russland und s Kasachstan bis Mongolei und n China, s bis nw Iran, Afghanistan und Pakistan | |
| Iberienraubwürger | <i>Lanius meridionalis</i> | Temminck, 1820 | PAL: Iberische Halbinsel bis s Frankreich | Iberian Grey Shrike |
| Sichuanwürger | <i>Lanius giganteus</i> | Przevalski, 1887 | PAL: z China | Giant Grey Shrike |
| Keilschwanzwürger | <i>Lanius sphenocercus</i> | Cabanis, 1873 | PAL: e Mongolei, se Russland, ne China und n, z Korea | Chinese Grey Shrike |
| Graumantelwürger | <i>Lanius excubitoroides</i> | Prévost & des Murs, 1847 | AF: z, ne | Grey-backed Fiscal |
| | <i>L. e. excubitoroides</i> | Prévost & des Murs, 1847 | se Mauretanien und Mali bis ne DR Kongo und Uganda | |
| | <i>L. e. intercedens</i> | Neumann, 1905 | se Sudan und z Äthiopien bis w Kenia | |
| | <i>L. e. boehmi</i> | Reichenow, 1902 | sz Uganda und sw Kenia bis e DR Kongo und w Tansania | |
| Langschwanzwürger | <i>Lanius cabanisi</i> | Hartert, EJO, 1906 | AF: se Somalia bis z Tansania | Long-tailed Fiscal |
| Taitawürger | <i>Lanius dorsalis</i> | Cabanis, 1878 | AF: se Südsudan, s Äthiopien und z Somalia bis ne Tansania | Taita Fiscal |
| Somaliwürger | <i>Lanius somalicus</i> | Hartlaub & Heuglin, 1859 | AF: se Südsudan, z Äthiopien und Dschibuti bis ez Somalia und z Kenia | Somali Fiscal |
| Stanleywürger | <i>Lanius humeralis</i> | Stanley, 1814 | AF: Äthiopien und Afrika s der Sahara s bis Angola, se DR Kongo, Sambia, Malawi und n Mosambik | Northern Fiscal |
| | <i>L. h. smithii</i> | (Fraser, 1843) | s Guinea bis sw Sudan und w Uganda | |
| | <i>L. h. humeralis</i> | Stanley, 1814 | Eritrea und z Äthiopien bis Sambia und n Mosambik | |
| | <i>L. h. capelli</i> | (Barboza du Bocage, 1879) | s Gabun bis Angola und e bis sw Uganda, Sambia und n Botswana | |
| Fiskalwürger | <i>Lanius collaris</i> | Linnaeus, 1766 | AF: Namibia, sw Angola e bis s Mosambik und s Südafrika; auch ne, z, sw Tansania und n Malawi | Southern Fiscal |
| | <i>L. c. aridicolus</i> | Clancey, 1955 | sw Angola und nw Namibia | |
| | <i>L. c. pyrrhostictus</i> | Holub & Pelzeln, 1882 | ne Botswana, s Simbabwe, sw Mosambik und e Südafrika | |
| | <i>L. c. subcoronatus</i> | Smith, A, 1841 | se Angola und z Namibia bis n Südafrika | |
| | <i>L. c. collaris</i> | Linnaeus, 1766 | s Namibia bis s Südafrika | |
| | <i>L. c. marwitzi</i> | Reichenow, 1901 | ne, z, se Tansania und n Malawi | |
| São-Tomé-Würger | <i>Lanius newtoni</i> | Barboza du Bocage, 1891 | AF: São Tomé (sz Golf von Guinea) | Sao Tome Fiscal |
| Rotkopfwürger | <i>Lanius senator</i> | Linnaeus, 1758 | PAL: sw | Woodchat Shrike |

| | | | | |
|-------------------------------|--|---|--|---|
| "Balearen-Rotkopfwürger" | <i>L. s. senator</i> <i>L. s. badius</i> <i>L. s. niloticus</i> | Linnaeus, 1758 Hartlaub, 1854 (Bonaparte, 1853) | z, s Europa und n Afrika Inseln im w Mittelmeer Zypern und s Türkei bis Iran | |
| Maskenwürger | <i>Lanius nubicus</i> | Lichtenstein, MHC, 1823 | PAL: e Griechenland und Bulgarien über s Türkei bis Israel und Iran | Masked Shrike |
| Vireos | 64 Familie Vireonidae | | | Vireos, Greenlets, Shrike-babblers |
| Grünwürgervireo | <i>Pteruthius xanthochlorus</i> <i>P. x. occidentalis</i> <i>P. x. xanthochlorus</i> <i>P. x. hybrida</i> <i>P. x. pallidus</i> | Swainson, 1832 Gray, JE & Gray, GR, 1847 Harrington, 1913 Gray, JE & Gray, GR, 1847 Harrington, 1913 (David, A, 1871) | OR: Himalaja bis ne Myanmar ne Pakistan bis w Nepal e Nepal bis ne Indien ne Indien bis w Myanmar n Myanmar bis sz, se China | Green Shrike-babbler |
| Zimtkehl-Würgervireo | <i>Pteruthius melanotis</i> <i>P. m. melanotis</i> <i>P. m. tahanensis</i> | Hodgson, 1847 Hodgson, 1847 Hartert, EJO, 1902 | OR: Himalaja bis w Malaysia z Nepal und ne Indien bis Myanmar, w Thailand, n Indochina und s China s Thailand, Malaiische Halbinsel | Black-eared Shrike-babbler |
| Rotbauch-Würgervireo | <i>Pteruthius rufiventer</i> | Blyth, 1842 | OR: Himalaja bis n Myanmar, s China und nw Vietnam | Black-headed Shrike-babbler |
| Himalajawürgervireo | <i>Pteruthius ripleyi</i> | Biswas, 1960 | OR: w Himalaja e bis z Nepal | Himalayan Shrike-babbler |
| Rostflügel-Würgervireo | <i>Pteruthius aeralatus</i> <i>P. a. validirostris</i> <i>P. a. ricketti</i> <i>P. a. aeralatus</i> <i>P. a. schauenseei</i> <i>P. a. cameranoi</i> <i>P. a. robinsoni</i> | Blyth, 1855 Koelz, 1951 Ogilvie-Grant, 1904 Blyth, 1855 Deignan, 1946 Salvadori, 1879 Chasen & Kloss, 1931 | OR: e Himalaja, Myanmar über Malaysia bis Sumatra und Borneo e Himalaja bis w Myanmar ne Myanmar bis se China und n, z Indochina e Myanmar und w Thailand s Thailand montane Malaiische Halbinsel und Sumatra montanes Borneo | Blyth's Shrike-babbler |
| Dalatwürgervireo | <i>Pteruthius annamensis</i> | Robinson & Kloss, 1919 | OR: se Vietnam (Đà Lạt Plateau) | Dalat Shrike-babbler |
| Weißbrauen-Würgervireo | <i>Pteruthius flaviscapis</i> | (Temminck, 1836) | OR: montanes Java | Pied Shrike-babbler |
| Rostbrust-Würgervireo | <i>Pteruthius intermedius</i> <i>P. i. intermedius</i> <i>P. i. aenobarbulus</i> | (Hume, 1877) (Hume, 1877) Koelz, 1954 | OR: Assam, Indien, e Myanmar bis s China, s Vietnam Myanmar bis n Indochina und s China, Đà Lạt Plateau (s Vietnam) ne Indien | Clicking Shrike-babbler |
| Rotstirn-Würgervireo | <i>Pteruthius aenobarbus</i> | (Temminck, 1836) | OR: montanes Java | Trilling Shrike-babbler |
| Haubenvireo | <i>Erpornis zantholeuca</i> <i>E. z. zantholeuca</i> <i>E. z. tyrannulus</i> <i>E. z. griseiloris</i> <i>E. z. sordida</i> <i>E. z. canescens</i> <i>E. z. interposita</i> <i>E. z. saani</i> <i>E. z. brunescens</i> | Hodgson, 1844 Blyth, 1844 Swinhoe, 1870 Stresemann, 1923 Robinson & Kloss, 1919 Delacour & Jabouille, 1928 Hartert, EJO, 1917 Chasen, 1939 Sharpe, 1876 | OR: Himalaja bis Borneo z, e Himalaja bis Myanmar, w Thailand und w Yunnan (s China) s Yunnan (s China) bis ne Thailand und n Indochina se China, Taiwan e Thailand und s Indochina se Thailand und w Kambodscha Malaiische Halbinsel nw Sumatra (nur ein Balg bekannt) Borneo und Laut (e von se Borneo) | White-bellied Erpornis |
| Rostbrauenvireo | <i>Cyclarhis gujanensis</i> <i>C. g. septentrionalis</i> <i>C. g. flaviventris</i> <i>C. g. yucatanensis</i> <i>C. g. insularis</i> <i>C. g. nicaraguae</i> <i>C. g. subflavescens</i> <i>C. g. perrygoi</i> <i>C. g. flavens</i> <i>C. g. coibae</i> <i>C. g. cantica</i> <i>C. g. flavipectus</i> <i>C. g. parva</i> <i>C. g. gujanensis</i> <i>C. g. cearensis</i> <i>C. g. ochrocephala</i> <i>C. g. viridis</i> <i>C. g. virenticeps</i> <i>C. g. contrerasi</i> <i>C. g. saturata</i> <i>C. g. pax</i> <i>C. g. dorsalis</i> <i>C. g. tarijae</i> | Swainson, 1824 (Gmelin, JF, 1789) Phillips, AR, 1991 Lafresnaye, 1842 Ridgway, 1887 Ridgway, 1885 Miller, W & Griscom, 1925 Cabanis, 1861 Wetmore, 1950 Wetmore, 1950 Hartert, EJO, 1901 Bangs, 1898 Sclater, PL, 1859 Chapman, 1917 (Gmelin, JF, 1789) Baird, SF, 1866 Tschudi, 1845 (Vieillot, 1822) Sclater, PL, 1860 Taczanowski, 1879 Zimmer, JT, 1925 Bond, J & Meyer de Schauensee, 1942 Zimmer, JT, 1942 Bond, J & Meyer de Schauensee, 1942 | MA, SA: weit verbreitet e Mexiko se Mexiko (außer Halbinsel Yucatán), Guatemala und n Honduras Halbinsel Yucatán (se Mexiko) Cozumel (vor se Mexiko) s Mexiko bis Nicaragua Costa Rica und w Panama wz Panama e Panama Coiba (vor sw Panama) n, z Kolumbien ne Venezuela und Trinidad ne Kolumbien und n Venezuela e Kolumbien und s Venezuela über die Guyanas bis ne, z Brasilien und e Peru e Brasilien se Brasilien, Uruguay, Paraguay und ne Argentinien Paraguay und n Argentinien w Ecuador und nw Peru se Ecuador und n Peru z Peru ez Bolivien z Bolivien se Bolivien und nw Argentinien | Rufous-browed Peppershrike |
| Schwarzschnabelvireo | <i>Cyclarhis nigrirostris</i> <i>C. n. nigrirostris</i> <i>C. n. atrirostris</i> <i>Vireolanius</i> | Lafresnaye, 1842 Lafresnaye, 1842 Sclater, PL, 1887 Bonaparte, 1850 | SA: Kolumbien, Ecuador z Kolumbien und e Ecuador sw Kolumbien und w Ecuador | Black-billed Peppershrike |

| | | | | |
|---|--|--|---|---|
| Brustbandvireo | <i>Vireolanius melitophrys</i> <i>V. m. melitophrys</i> <i>V. m. crossini</i> <i>V. m. quercinus</i> | Bonaparte, 1850 Bonaparte, 1850 Phillips, AR, 1991 Griscom, 1935 | MA: z Mexiko bis Guatemala z Mexiko sw Mexiko s Mexiko und Guatemala | Chestnut-sided Shrike-Vireo |
| Smaragdvireo | <i>Vireolanius pulchellus</i> <i>V. p. ramosi</i> | Sclater, PL & Salvin, 1859 Phillips, AR, 1991 | MA: se Mexiko bis Panama s Veracruz und e Oaxaca bis n Halbinsel Yucatán (se Mexiko) s Halbinsel Yucatán (se Mexiko), Guatemala und Belize bis n Nicaragua e Nicaragua, Costa Rica und w Panama z Panama | Green Shrike-Vireo |
| Gelbbrauenvireo Schieferkopfvireo "Blassfuß vireo " | <i>V. p. verticalis</i> <i>V. p. viridiceps</i> Vireolanius eximius Vireolanius leucotis <i>V. l. mikettae</i> <i>V. l. leucotis</i> <i>V. l. simplex</i> <i>V. l. bolivianus</i> | Ridgway, 1885 Ridgway, 1903 Baird, SF, 1866 (Swainson, 1838) Hartert, EJO, 1900 (Swainson, 1838) Berlepsch, 1912 Berlepsch, 1901 | MA, SA: e Panama, n Kolumbien und nw Venezuela SA: Amazonien w Kolumbien und w Ecuador n, w Amazonien s Peru und wz Brasilien (s des Amazonas) se Peru und n Bolivien | Yellow-browed Shrike-Vireo Slaty-capped Shrike-Vireo |
| Grauaugenvireo Rostkappenvireo Olivvireo Aschkopfvireo Braunkopfvireo Rio-de-Janeiro-Vireo | Hylophilus <i>Hylophilus amaurocephalus</i> <i>Hylophilus poicilotis</i> <i>Hylophilus olivaceus</i> <i>Hylophilus pectoralis</i> <i>Hylophilus brunneiceps</i> <i>Hylophilus thoracicus</i> <i>H. t. aemulus</i> <i>H. t. griseiventris</i> <i>H. t. thoracicus</i> | Temminck, 1822 (Nordmann, 1835) Temminck, 1822 Tschudi, 1844 Sclater, PL, 1866 Sclater, PL, 1866 Temminck, 1822 (Hellmayr, 1920) Berlepsch & Hartert, EJO, 1902 Temminck, 1822 | SA: e, sw Brasilien und n Bolivien SA: e Paraguay, ne Argentinien und se Brasilien SA: Ecuador, Peru SA: n, z Amazonien SA: w Amazonien, z Brasilien SA: n, z, se se Kolumbien bis n Bolivien e Venezuela, die Guyanas und n Brasilien se Brasilien | Grey-eyed Greenlet Rufous-crowned Greenlet Olivaceous Greenlet Ashy-headed Greenlet Brown-headed Greenlet Lemon-chested Greenlet |
| Buschvireo "Panamavireo" | <i>Hylophilus flavipes</i> <i>H. f. viridiflavus</i> <i>H. f. xuthus</i> <i>H. f. flavipes</i> <i>H. f. melleus</i> <i>H. f. galbanus</i> <i>H. f. acuticaudus</i> <i>H. f. insularis</i> | Lafresnaye, 1845 Lawrence, 1861 Wetmore, 1957 Lafresnaye, 1845 Wetmore, 1941 Wetmore & Phelps, WH Jr, 1956 Lawrence, 1865 Sclater, PL, 1861 | MA, SA: Costa Rica bis n Venezuela sw Costa Rica bis z Panama Coiba (vor sw Panama) n, z Kolumbien Spitze der Guajira-Halbinsel (n Kolumbien) ne Kolumbien und nw Venezuela n Venezuela Tobago | Scrub Greenlet |
| Graubrustvireo "Tobagovireo" | <i>Hylophilus semicinereus</i> <i>H. s. viridiceps</i> <i>H. s. semicinereus</i> <i>H. s. juruanus</i> | Sclater, PL & Salvin, 1867 (Todd, 1929) Sclater, PL & Salvin, 1867 Gyldenstolpe, 1941 | SA: Amazonien s Venezuela, die Guyanas und n Brasilien n Brasilien (s des Amazonas) nw Brasilien, ne Peru | Grey-chested Greenlet |
| Fuchsscheitelvireo | Tunchiornis <i>Tunchiornis ochraceiceps</i> <i>T. o. ochraceiceps</i> <i>T. o. pallidipectus</i> <i>T. o. pacificus</i> <i>T. o. nelsoni</i> <i>T. o. bulunensis</i> <i>T. o. ferrugineifrons</i> | Slager & Klicka, 2014 (Sclater, PL, 1860) (Sclater, PL, 1860) (Ridgway, 1903) (Parkes, 1991) (Todd, 1929) (Hartert, EJO, 1902) (Sclater, PL, 1862) | MA, SA: s Mexiko bis Amazonien s Mexiko, Belize und n Guatemala s Guatemala und Honduras bis nw Panama se Costa Rica und w Panama e Panama extremes e Panama, w Kolumbien und nw Ecuador se Kolumbien, s Venezuela, wz Guyana, nw Brasilien, Ecuador und Peru s Peru und n Bolivien e Venezuela, die Guyanas und n Brasilien nz Brasilien s des Amazonas ne Brasilien s des Amazonas | Tawny-crowned Greenlet |
| Graukappenvireo | <i>Pachysylvia</i> <i>Pachysylvia decurtata</i> <i>P. d. brevipennis</i> <i>P. d. dickermani</i> <i>P. d. phillipsi</i> <i>P. d. decurtata</i> <i>P. d. darienensis</i> <i>P. d. minor</i> | Bonaparte, 1850 (Bonaparte, 1838) (Giraud Jr, 1851) (Parkes, 1991) (Parkes, 1991) (Bonaparte, 1838) Griscom, 1927 (Berlepsch & Taczanowski, 1884) | MA, SA: e Mexiko bis nw Peru e Mexiko se Mexiko Halbinsel Yucatán (se Mexiko) und n Belize s Belize und Guatemala bis z Panama z Panama bis nw Kolumbien w Kolumbien bis nw Peru | Lesser Greenlet |
| Braunstirvireo | <i>Pachysylvia hypoxantha</i> <i>P. h. hypoxantha</i> <i>P. h. fuscicapillus</i> <i>P. h. flaviventris</i> <i>P. h. icterica</i> <i>P. h. albigula</i> <i>P. h. inornata</i> | (Pelzeln, 1868) (Pelzeln, 1868) (Sclater, PL & Salvin, 1880) (Cabanis, 1873) (Bond, J, 1953) Chapman, 1921 Snethlage, E, 1914 | SA: Amazonien se Kolumbien e Ecuador und n Peru z Peru w Brasilien, se Peru und n Bolivien nz Brasilien s des Amazonas ne Brasilien s des Amazonas | Dusky-capped Greenlet |
| Braunwangenvireo | <i>Pachysylvia muscipapina</i> <i>P. m. muscipapina</i> <i>P. m. griseifrons</i> | (Sclater, PL & Salvin, 1873) (Sclater, PL & Salvin, 1873) Snethlage, E, 1907 | SA: Amazonien s Venezuela, die Guyanas und Brasilien n des Amazonas z Brasilien s des Amazonas und ne Bolivien | Buff-cheeked Greenlet |
| Goldstirvireo | <i>Pachysylvia aurantiifrons</i> <i>P. a. aurantiifrons</i> <i>P. a. helvina</i> <i>P. a. saturata</i> | (Lawrence, 1861) (Lawrence, 1861) (Wetmore & Phelps, WH Jr, 1956) Hellmayr, 1906 | SA: n, auch Panama e Panama und n Kolumbien nw Venezuela e Kolumbien, n Venezuela und Trinidad | Golden-fronted Greenlet |
| Rostnackenvireo | <i>Pachysylvia semibrunnea</i> | (Lafresnaye, 1845) | SA: nw Venezuela bis e Ecuador | Rufous-naped Greenlet |
| Goldbauchvireo | Vireo <i>Vireo hypochryseus</i> <i>V. h. nitidus</i> | Sclater, PL, 1863 Van Rossem, 1934 | MA: w Mexiko nw Mexiko | Golden Vireo |

| | | | | |
|----------------------------|------------------------------------|------------------------------------|---|-----------------------|
| | <i>V. h. hypochryseus</i> | Sclater, PL, 1863 | w Mexiko | |
| | <i>V. h. sordidus</i> | Nelson, 1898 | Mariás-Inseln (vor w Mexiko) | |
| Gelbflankenvireo | <i>Vireo flavoviridis</i> | (Cassin, 1851) | MA: weit verbreitet, auch s Texas | Yellow-green Vireo |
| | <i>V. f. hypoleucus</i> | Van Rossem & Hachisuka, 1937 | nw Mexiko (se Sonora bis s Sinaloa) | |
| | <i>V. f. flavoviridis</i> | (Cassin, 1851) | nz, ne Mexiko bis Panama | |
| | <i>V. f. forreri</i> | Madarász, G, 1885 | Mariás-Inseln (vor w Mexiko) | |
| | <i>V. f. perplexus</i> | (Phillips, AR, 1991) | n Guatemala | |
| | <i>V. f. vanrossemi</i> | (Phillips, AR, 1991) | se El Salvador | |
| Rotaugenvireo | <i>Vireo olivaceus</i> | (Linnaeus, 1766) | NA: Kanada und z, e USA | Red-eyed Vireo |
| Yucatánvireo | <i>Vireo magister</i> | (Baird, SF, 1871) | MA: z, auch Cayman Islands | Yucatan Vireo |
| | <i>V. m. magister</i> | (Baird, SF, 1871) | se Mexiko und Belize | |
| | <i>V. m. decoloratus</i> | (Phillips, AR, 1991) | Inseln vor n, z Belize | |
| | <i>V. m. stilesi</i> | (Phillips, AR, 1991) | Inseln vor s Belize und n Honduras | |
| | <i>V. m. caymanensis</i> | Cory, 1887 | Grand Cayman | |
| Bartvireo | <i>Vireo altiloquus</i> | (Vieillot, 1808) | NA: se USA, Westindische Inseln | Black-whiskered Vireo |
| | <i>V. a. barbatulus</i> | (Cabanis, 1855) | s Florida (se USA), Kuba und Bahamas | |
| | <i>V. a. altiloquus</i> | (Vieillot, 1808) | Große Antillen | |
| | <i>V. a. barbadensis</i> | (Ridgway, 1874) | Saint Croix bis Barbados und Grenada (Kleine Antillen) | |
| | <i>V. a. bonairensis</i> | Phelps, WH & Phelps, WH Jr, 1948 | Niederländische Antillen | |
| | <i>V. a. grandior</i> | (Ridgway, 1884) | Providencia und Santa Catalina Island (e von Nicaragua) | |
| | <i>V. a. canescens</i> | (Cory, 1887) | San Andrés (e von Nicaragua) | |
| Chivivireo | <i>Vireo chivi</i> | (Vieillot, 1817) | SA: w, sw Amazonien s bis z Argentinien | Chivi Vireo |
| | <i>V. c. cauae</i> | (Chapman, 1912) | w Kolumbien | |
| | <i>V. c. griseobarbatus</i> | (Berlepsch & Taczanowski, 1884) | w Ecuador und nw Peru | |
| | <i>V. c. pectoralis</i> | Zimmer, JT, 1941 | n Peru | |
| | <i>V. c. solimoensis</i> | Todd, 1931 | e Ecuador, ne Peru und extremes w Brasilien | |
| | <i>V. c. vividior</i> | Hellmayr & Seilern, 1913 | Kolumbien, Venezuela, die Guyanas, n Brasilien und Trinidad | |
| | <i>V. c. tobagensis</i> | Hellmayr, 1935 | Tobago | |
| | <i>V. c. agilis</i> | (Lichtenstein, MHC, 1823) | e Brasilien | |
| | <i>V. c. diversus</i> | Zimmer, JT, 1941 | e Paraguay, se Brasilien, Uruguay und ne Argentinien | |
| | <i>V. c. chivi</i> | (Vieillot, 1817) | w, sw Amazonien und s bis z Argentinien | |
| Schmalschnabelvireo | <i>Vireo gracilirostris</i> | Sharpe, 1890 | SA: Fernando de Noronha | Noronha Vireo |
| Tepuivireo | <i>Vireo sclateri</i> | (Salvin & Godman, 1883) | SA: Tepuis von Venezuela, Guyana und Brasilien | Tepui Vireo |
| Philadelphiavireo | <i>Vireo philadelphicus</i> | (Cassin, 1851) | NA: z, s Kanada bis nz, ne USA | Philadelphia Vireo |
| Sängervireo | <i>Vireo gilvus</i> | (Vieillot, 1808) | NA, MA: weit verbreitet | Warbling Vireo |
| | <i>V. g. swainsoni</i> | Baird, SF, 1858 | w Kanada und w USA | |
| | <i>V. g. brewsteri</i> | (Ridgway, 1903) | Rocky Mountains (wz USA) bis w Mexiko | |
| | <i>V. g. victoriae</i> | Sibley, 1940 | s Baja California (nw Mexiko) | |
| | <i>V. g. sympatricus</i> | (Phillips, AR, 1991) | z Mexiko | |
| | <i>V. g. gilvus</i> | (Vieillot, 1808) | sz, se Kanada und z, s und ne USA | |
| Braunkappenvireo | <i>Vireo leucophrys</i> | (Lafresnaye, 1844) | MA, SA: Mexiko bis n Bolivien | Brown-capped Vireo |
| | <i>V. l. eleanorae</i> | Sutton & Burleigh, 1940 | ne Mexiko | |
| | <i>V. l. dubius</i> | (Phillips, AR, 1991) | ez Mexiko | |
| | <i>V. l. amauronotus</i> | Salvin & Godman, 1881 | Puebla bis Veracruz (se Mexiko) | |
| | <i>V. l. strenuus</i> | Nelson, 1900 | Chiapas (s Mexiko) | |
| | <i>V. l. bulli</i> | Rowley, JS, 1968 | se Oaxaca (sw Mexiko) | |
| | <i>V. l. palmeri</i> | (Phillips, AR, 1991) | Honduras | |
| | <i>V. l. costaricensis</i> | (Ridgway, 1903) | z Costa Rica | |
| | <i>V. l. chiriquensis</i> | (Bangs, 1903) | s Costa Rica, w Panama | |
| | <i>V. l. dissors</i> | Zimmer, JT, 1941 | e Panama bis nw Kolumbien | |
| | <i>V. l. mirandae</i> | Hartert, EJO, 1917 | n Kolumbien und nw Venezuela | |
| | <i>V. l. josephae</i> | Sclater, PL, 1859 | sw Kolumbien und w Ecuador | |
| | <i>V. l. leucophrys</i> | (Lafresnaye, 1844) | e Anden von Kolumbien bis z Peru | |
| | <i>V. l. maranonicus</i> | Zimmer, JT, 1941 | nw Peru | |
| | <i>V. l. laetissimus</i> | (Todd, 1924) | se Peru und n Bolivien | |
| Huttonvireo | <i>Vireo huttoni</i> | Cassin, 1851 | NA, MA: sw Kanada bis w Guatemala | Hutton's Vireo |
| | <i>V. h. obscurus</i> | Anthony, 1891 | sw Kanada bis nw Kalifornien (w USA) | |
| | <i>V. h. parkesi</i> | Rea, 1991 | nw Kalifornien bis wz Kalifornien (sw USA) | |
| | <i>V. h. sierrae</i> | Rea, 1991 | Sierra Nevada (e Kalifornien in w USA) | |
| | <i>V. h. huttoni</i> | Cassin, 1851 | wz Kalifornien (sw USA) | |
| | <i>V. h. oberholseri</i> | Bishop, 1905 | s Kalifornien, nw Mexiko (n Baja) | |
| | <i>V. h. unitti</i> | Rea, 1991 | Santa Catalina Island (vor s Kalifornien in sw USA) | |
| | <i>V. h. cognatus</i> | Ridgway, 1903 | s Baja California (nw Mexiko) | |
| | <i>V. h. stephensi</i> | Brewster, 1882 | Arizona und New Mexico (sw USA) bis z Mexiko | |
| | <i>V. h. carolinae</i> | Brandt, HW, 1938 | sw Texas (s USA) und ne Mexiko | |
| | <i>V. h. pacificus</i> | Phillips, AR, 1966 | w, sw Mexiko | |
| | <i>V. h. mexicanus</i> | Ridgway, 1903 | z, s Mexiko | |
| | <i>V. h. vulcani</i> | Griscom, 1930 | w Guatemala | |
| Grauvireo | <i>Vireo vicinior</i> | Coues, 1866 | NA, MA: sw USA und nw Mexiko | Grey Vireo |
| Gelbkehlvireo | <i>Vireo flavifrons</i> | Vieillot, 1808 | NA: sz, se Kanada bis sz, se USA | Yellow-throated Vireo |
| Gelbbindenvireo | <i>Vireo carmioli</i> | Baird, SF, 1866 | MA: Costa Rica, Panama | Yellow-winged Vireo |
| Kolumbienvireo | <i>Vireo masteri</i> | Salaman & Stiles, 1996 | SA: Kolumbien | Choco Vireo |
| Graukopfvireo | <i>Vireo solitarius</i> | (Wilson, A, 1810) | NA: e | Blue-headed Vireo |
| | <i>V. s. solitarius</i> | (Wilson, A, 1810) | Kanada über nz, ne USA | |
| | <i>V. s. alticola</i> | Brewster, 1886 | s Appalachen (se USA) | |
| Cassinvireo | <i>Vireo cassinii</i> | Xántus, J, 1858 | NA: w | Cassin's Vireo |

| | | | | |
|--------------------------|---|--|--|---------------------|
| | <i>V. c. cassinii</i> | Xántus, J, 1858 | sw Kanada über w USA bis n Baja California (nw Mexiko) | |
| Weißstirnvireo | <i>V. c. lucasanus</i> Vireo plumbeus <i>V. p. plumbeus</i> <i>V. p. gravis</i> <i>V. p. notius</i> <i>V. p. montanus</i> | Brewster, 1891 Coues, 1866 Coues, 1866 Phillips, AR, 1991 Van Tyne, 1933 Van Rossem, 1933 | s Baja California (nw Mexiko) NA, MA: w wz USA bis sw Mexiko ez Mexiko Belize s Mexiko bis Honduras | Plumbeous Vireo |
| Bergvireo | Vireo osburni | (Sclater, PL, 1861) | NA: Jamaika | Blue Mountain Vireo |
| Schnäppervireo | Vireo nanus | (Lawrence, 1875) | NA: Hispaniola | Flat-billed Vireo |
| Mangrovevireo | Vireo pallens <i>V. p. paluster</i> <i>V. p. ochraceus</i> <i>V. p. pallens</i> <i>V. p. nicoyensis</i> <i>V. p. salvini</i> <i>V. p. semiflavus</i> <i>V. p. wetmorei</i> <i>V. p. angulensis</i> <i>V. p. browningi</i> | Salvin, 1863 Moore, RT, 1938 Salvin, 1863 Salvin, 1863 Parkes, 1990 Van Rossem, 1934 Salvin, 1863 Phillips, AR, 1991 Parkes, 1990 Phillips, AR, 1991 | MA: weit verbreitet küstennahes nw Mexiko sw Mexiko, w Guatemala und w El Salvador s Honduras, w Nicaragua und w Costa Rica Nicoya-Halbinsel (nw Costa Rica) se Mexiko und n Belize n Guatemala und s Belize bis e Nicaragua El Cayo (vor e Guatemala) Islas de la Bahía (vor n Honduras) se Nicaragua | Mangrove Vireo |
| Providenciavireo | Vireo approximans | Ridgway, 1884 | MA: Isla Providencia, Isla Santa Catalina | Providencia Vireo |
| Bairdvireo | Vireo bairdi | Ridgway, 1885 | MA: Cozumel (Mexiko) | Cozumel Vireo |
| San-Andrés-Vireo | Vireo caribaeus | Bond, J & Meyer de Schauensee, 1942 | MA: Isla Andrés | San Andres Vireo |
| Weißaugenvireo | Vireo griseus <i>V. g. griseus</i> <i>V. g. maynardi</i> <i>V. g. bermudianus</i> <i>V. g. micrus</i> <i>V. g. perquisitor</i> <i>V. g. marshalli</i> | (Boddaert, 1783) (Boddaert, 1783) Brewster, 1887 Bangs & Bradlee, 1901 Nelson, 1899 Nelson, 1900 Phillips, AR, 1991 | NA, MA: e z, e USA s Florida (se USA) Bermuda s Texas (s USA) und ne Mexiko e Mexiko ez Mexiko | White-eyed Vireo |
| Dickschnabelvireo | Vireo crassirostris <i>V. c. crassirostris</i> <i>V. c. stalagmium</i> <i>V. c. tortugae</i> <i>V. c. cubensis</i> <i>V. c. alleni</i> | (Bryant, H, 1859) (Bryant, H, 1859) Buden, 1985 Richmond, 1917 Kirkconnell & Garrido, 2000 Cory, 1886 | NA: Westindische Inseln Bahamas Caicos-Inseln Île de la Tortue (vor nw Haiti) Cayo Paredón Grande (vor n Kuba) Cayman Islands | Thick-billed Vireo |
| Jamaikavireo | Vireo modestus | Sclater, PL, 1861 | NA: Jamaika | Jamaican Vireo |
| Kubavireo | Vireo gundlachi <i>V. g. magnus</i> <i>V. g. sanfelipensis</i> <i>V. g. gundlachii</i> <i>V. g. orientalis</i> | Lembeye, 1850 Garrido, 1971 Garrido, 1973 Lembeye, 1850 Todd, 1916 | NA: Kuba Cayo Cantiles (e von Isla de la Juventud) Cayo Real (Cayos de San Felipe w von Isla de la Juventud) Kuba (außer se) se Kuba | Cuban Vireo |
| Braunaugenvireo | Vireo bellii <i>V. b. pusillus</i> <i>V. b. arizonae</i> <i>V. b. medius</i> <i>V. b. bellii</i> | Audubon, 1844 Coues, 1866 Ridgway, 1903 Oberholser, 1903 Audubon, 1844 | NA, MA: sz, sw USA bis Nicaragua z Kalifornien (sw USA) bis n Baja California (nw Mexiko) Nevada, Utah, Arizona und sw New Mexico (sw USA) und nw Mexiko s New Mexico und w Texas (sw USA) z, s USA | Bell's Vireo |
| Puerto-Rico-Vireo | Vireo latimeri | Baird, SF, 1866 | NA: Puerto Rico | Puerto Rican Vireo |
| Schwarzkopfvireo | Vireo atricapilla | Woodhouse, 1852 | NA, MA: sz USA und Mexiko | Black-capped Vireo |
| Zwergvireo | Vireo nelsoni | Bond, J, 1934 | MA: sw Mexiko | Dwarf Vireo |
| Schiefervireo | Vireo brevipennis <i>V. b. browni</i> <i>V. b. brevipennis</i> | (Sclater, PL, 1858) (Miller, AH & Ray, 1944) (Sclater, PL, 1858) | MA: s Mexiko sw Mexiko (Guerrero) sw bis se Mexiko (Jalisco und Colima bis Morelos, wz Veracruz und z Oaxaca) | Slaty Vireo |

Pirole

39 Familie Oriolidae

| | | | | |
|-----------------------|---|--|---|----------------------|
| Nordinselpirol | † Turnagra | Lesson, RP, 1837 | AU: Nordinsel (Neuseeland) | North Island Piopio |
| Südinselpirol | † Turnagra tanagra | (Schlegel, 1866) | AU: Südinsel und Stewart Island (Neuseeland) | South Island Piopio |
| | † Turnagra capensis | (Sparrman, 1787) | Südinsel und Stewart Island (Neuseeland) | |
| | † <i>T. c. capensis</i> | (Sparrman, 1787) | Stephens Island (zwischen Nordinsel und Südinsel, Neuseeland) | |
| | † <i>T. c. minor</i> | Fleming, JH, 1915 | | |
| Timorpirol | Sphecotheres | Vieillot, 1816 | AU: Roti und Timor (e Kleine Sundainseln) | Green Figbird |
| Wetarpirol | Sphecotheres viridis | Vieillot, 1816 | AU: Wetar (e Kleine Sundainseln) | Wetar Figbird |
| Feigenpirol | Sphecotheres hypoleucus | Finsch, 1898 | AU: Kei-Inseln (se Molukken), se Neuguinea und n, e Australien | Australasian Figbird |
| | Sphecotheres vieillotii <i>S. v. salvadorii</i> <i>S. v. cucullatus</i> <i>S. v. ashbyi</i> | Vigors & Horsfield, 1827 Sharpe, 1877 (Rosenberg, HKB, 1866) Mathews, 1912 | s Wasserscheide von se Neuguinea Kei-Inseln (se Molukken) ne Western Australia und Top End, n Northern Territory (nz Australien) Kap-York-Halbinsel und Inseln in der Torres-Straße, ne Queensland (ne Australien) | |
| "Goldbrustpirol" | <i>S. v. flaviventris</i> | Gould, 1850 | | |

Figbirds, Old World Orioles, Piopios

| | | | | |
|------------------------|---|---|---|---------------------------|
| | <i>S. v. vieilloti</i> | Vigors & Horsfield, 1827 | ne Queensland (s von Kap-York-Halbinsel) bis se New South Wales (e Australien) | |
| Ockerpirol | <i>Pitohui</i> <i>Pitohui kirhocephalus</i> <i>P. k. kirhocephalus</i> <i>P. k. dohertyi</i> <i>P. k. rubiensis</i> | Lesson, RP, 1831 (Lesson, RP & Garnot, 1827) (Lesson, RP & Garnot, 1827) Rothschild & Hartert, EJO, 1903 (Meyer, AB, 1884) | AU: n Neuguinea ne Vogelkop-Halbinsel (nw Neuguinea) Wandammen-Halbinsel (nw Neuguinea) Kopf der Cenderawasih-Bucht bis Triton Bay (nw, sw Neuguinea), Etna Bay-Region (sw Neuguinea) und Adi (s von Bird's Neck, sw Neuguinea) se Küste von Cenderawasih-Bucht (nw Neuguinea) Onin-Halbinsel (sw Neuguinea) Yapen und Kurudu (e von Yapen; Inseln der Cenderawasih-Bucht, nw Neuguinea) Mamberamo-Delta (n Neuguinea) oberer Sepik (nz Neuguinea) unterer Sepik bis Astrolabe Bay (ne Neuguinea) | Northern Variable Pitohui |
| | <i>P. k. brunneivertex</i> <i>P. k. decipiens</i> <i>P. k. jobiensis</i> | Rothschild, 1931 (Salvadori, 1878) (Meyer, AB, 1874) | | |
| | <i>P. k. meyeri</i> <i>P. k. senex</i> <i>P. k. brunneicaudus</i> | Rothschild & Hartert, EJO, 1903 Stresemann, 1922 (Meyer, AB, 1891) | | |
| Graukopfpirol | <i>Pitohui cerviniventris</i> <i>P. c. pallidus</i> | (Gray, GR, 1862) van Oort, 1907 | AU: Waigeo und Salawati (Raja Ampat, nw von Neuguinea) Batanta und Sagewin (s von z Batanta; Raja Ampat, nw von Neuguinea) Waigeo und Gam (Raja Ampat, nw von Neuguinea) | Raja Ampat Pitohui |
| Maronenpirol | <i>Pitohui uropygialis</i> <i>P. u. uropygialis</i> <i>P. u. brunneiceps</i> <i>P. u. nigripectus</i> <i>P. u. aruensis</i> <i>P. u. meridionalis</i> | (Gray, GR, 1862) (Gray, GR, 1862) (Gray, GR, 1862) (D'Albertis & Salvadori, 1879) van Oort, 1909 (Sharpe, 1877) (Sharpe, 1888) | AU: Salawati und Misool (Raja Ampat, nw von Neuguinea), Aru-Inseln (sw von Neuguinea), nw und s Neuguinea Salawati und Misool (Raja Ampat, nw von Neuguinea) und w Vogelkop-Halbinsel (nw Neuguinea) Golf von Papua bis Fly River (z, e Sektoren von s Neuguinea) Mimika River bis Sungai Pulau (w, wz Sektoren von s Neuguinea) Aru-Inseln (sw von Neuguinea) se Neuguinea | Southern Variable Pitohui |
| Zweifarbpirol | <i>Pitohui dichrous</i> | (Bonaparte, 1850) | AU: Yapen (Inseln der Cenderawasih-Bucht, nw Neuguinea) und Neuguinea | Hooded Pitohui |
| Isabellpirol | <i>Oriolus</i> <i>Oriolus isabellae</i> | Linnaeus, 1766 Ogilvie-Grant, 1894 | OR: n Luzon (n Philippinen) | Isabela Oriole |
| Grauhalspirol | <i>Oriolus forsteni</i> | (Bonaparte, 1850) | AU: Seram (ez Molukken) | Grey-collared Oriole |
| Burupirol | <i>Oriolus bouroensis</i> | (Quoy & Gaimard, 1832) | AU: Buru (wz Molukken) | Black-eared Oriole |
| Halmaherapirol | <i>Oriolus phaeochromus</i> | Gray, GR, 1861 | AU: Halmahera (n Molukken) | Dusky-brown Oriole |
| Streifenpirol | <i>Oriolus sagittatus</i> <i>O. s. magnirostris</i> <i>O. s. affinis</i> | (Latham, 1801) van Oort, 1910 Gould, 1848 | AU: Trans-Fly (sz Neuguinea) und n, e Australien Trans-Fly (sz Neuguinea) ne Western Australia bis nw Queensland (nw, nz Australien) | Olive-backed Oriole |
| | <i>O. s. grisescens</i> | Schodde & Mason, IJ, 1999 | Kap-York-Halbinsel und Inseln in der Torres-Straße, ne Queensland (äußeres ne Australien) | |
| | <i>O. s. sagittatus</i> | (Latham, 1801) | ne Queensland (s von Kap-York-Halbinsel) bis Victoria (e Australien) | |
| Sundapirol | <i>Oriolus melanotis</i> | (Bonaparte, 1850) | AU: Roti, Semau und Timor (e Kleine Sundainseln) | Timor Oriole |
| Braunkehlpirol | <i>Oriolus finschi</i> | Hartert, EJO, 1904 | AU: Wetar und Atauro (n von Timor, e Kleine Sundainseln) | Wetar Oriole |
| Tanimbarpirol | <i>Oriolus decipiens</i> | (Sclater, PL, 1883) | AU: Tanimbar-Inseln (s Molukken) | Tanimbar Oriole |
| Neuguineapirol | <i>Oriolus szalayi</i> | (Madarász, G, 1900) | AU: Raja Ampat (nw von Neuguinea) und Neuguinea (außer Trans-Fly) | Brown Oriole |
| Mangrovepirol | <i>Oriolus flavocinctus</i> <i>O. f. migrator</i> <i>O. f. muelleri</i> | (King, PP, 1826) Hartert, EJO, 1904 (Bonaparte, 1850) | AU: e Kleine Sundainseln, s Neuguinea und n Australien Romang, Leti und Moa (e Kleine Sundainseln) Aru-Inseln (sw von Neuguinea) und Trans-Fly (sz Neuguinea) ne Western Australia bis ne Northern Territory (nz Australien) | Green Oriole |
| | <i>O. f. flavocinctus</i> | (King, PP, 1826) | ne Western Australia bis ne Northern Territory (nz Australien) | |
| | <i>O. f. tiwi</i> | Schodde & Mason, IJ, 1999 | Bathurst Island und Melville Island (Tiwi Islands, n von Northern Territory, nz Australien) | |
| | <i>O. f. flavotinctus</i> | Schodde & Mason, IJ, 1999 | Kap-York-Halbinsel (außer se), ne Queensland (weit ne Australien) | |
| | <i>O. f. kingi</i> | Mathews, 1912 | se Kap-York-Halbinsel, ne Queensland (ne Australien) | |
| Javapirol | <i>Oriolus cruentus</i> <i>O. c. malayanus</i> <i>O. c. consanguineus</i> <i>O. c. cruentus</i> <i>O. c. vulneratus</i> | (Wagler, 1827) Robinson & Kloss, 1923 (Wardlaw-Ramsay, RG, 1881) (Wagler, 1827) Sharpe, 1887 | OR: montane Malaiische Halbinsel, Sumatra, Java und Borneo montane Malaiische Halbinsel montanes Sumatra montanes Java montanes n Borneo | Black-and-crimson Oriole |
| "Rotbrustpirol" | | | | |
| Braunsteiþpirol | <i>Oriolus hosii</i> | Sharpe, 1892 | OR: montanes e Sarawak (nz Borneo) | Black Oriole |
| Blutpirol | <i>Oriolus traillii</i> <i>O. t. traillii</i> <i>O. t. robinsoni</i> <i>O. t. nigellicauda</i> <i>O. t. ardens</i> | (Vigors, 1832) (Vigors, 1832) Delacour, 1927 (Swinhoe, 1870) (Swinhoe, 1862) | OR: se Asien Himalaja bis s China, n Indochina und n Thailand s Indochina Hainan Taiwan | Maroon Oriole |
| Seidenpirol | <i>Oriolus mellianus</i> | Stresemann, 1922 | OR: sz China | Silver Oriole |
| Bengalenpirol | <i>Oriolus xanthornus</i> <i>O. x. xanthornus</i> | (Linnaeus, 1758) (Linnaeus, 1758) | OR: n Indien über se Asien bis Borneo n Indien bis n Malaiische Halbinsel und Indochina | Black-hooded Oriole |

| | | | | |
|------------------------------|--------------------------------------|--|--|------------------------|
| | <i>O. x. maderaspatanus</i> | Franklin, 1831 | z, s Indien | |
| | <i>O. x. ceylonensis</i> | Bonaparte, 1850 | Sri Lanka | |
| | <i>O. x. reubeni</i> | Abdulali, 1977 | Andamanen | |
| | <i>O. x. tanakae</i> | Kuroda, Nm, 1925 | ne Borneo | |
| Gelbmantelpirol | <i>Oriolus xanthonotus</i> | Horsfield, 1821 | OR: se Asien über Borneo und Palawan-Inselgruppe (sw Philippinen) | Dark-throated Oriole |
| | <i>O. x. xanthonotus</i> | Horsfield, 1821 | Malaiische Halbinsel, Sumatra, Bangka (e von s Sumatra), Java und sw Borneo | |
| | <i>O. x. mentawi</i> | Chasen & Kloss, 1926 | Mentawai-Inseln (w von z Sumatra) | |
| | <i>O. x. consobrinus</i> | Wardlaw-Ramsay, RG, 1880 | n, z, e Borneo und benachbarte Inseln | |
| | <i>O. x. persuasus</i> | Bangs, 1922 | Palawan-Inselgruppe (sw Philippinen) | |
| Philippinenpirol | <i>Oriolus steerii</i> | Sharpe, 1877 | OR: Visayas, Mindanao-Inselgruppe und Sulu-Archipel (z, s Philippinen) | Philippine Oriole |
| | <i>O. s. samarensis</i> | Steere, 1890 | Samar, Leyte, Bohol und e Mindanao (e, s Philippinen) | |
| | † <i>O. s. assimilis</i> | Tweeddale, 1878 | Cebu (z Philippinen) | |
| | <i>O. s. steerii</i> | Sharpe, 1877 | Masbate und Negros (wz Philippinen) | |
| | <i>O. s. basilanicus</i> | Ogilvie-Grant, 1896 | Basilan und w Mindanao (s Philippinen) | |
| | <i>O. s. cinereogenys</i> | Bourns & Worcester, 1894 | Sulu-Archipel (s Philippinen) | |
| Weißzügelpirol | <i>Oriolus albiloris</i> | Ogilvie-Grant, 1894 | OR: n, z Luzon (n Philippinen) | White-lored Oriole |
| Grünkopfprirol | <i>Oriolus chlorocephalus</i> | Shelley, 1896 | AF: e | Green-headed Oriole |
| | <i>O. c. amani</i> | Benson, 1946 | se Kenia und e Tansania | |
| | <i>O. c. chlorocephalus</i> | Shelley, 1896 | Malawi und z Mosambik | |
| | <i>O. c. speculifer</i> | Clancey, 1969 | s Mosambik | |
| Dschungelpirol | <i>Oriolus brachyrynchus</i> | Swainson, 1837 | AF: w, z | Western Oriole |
| | <i>O. b. brachyrynchus</i> | Swainson, 1837 | Guinea-Bissau bis Togo und Benin | |
| | <i>O. b. laetior</i> | Sharpe, 1897 | Nigeria bis w Kenia, sz DR Kongo und n Angola | |
| São-Tomé-Pirol | <i>Oriolus crassirostris</i> | Hartlaub, 1857 | AF: São Tomé | Sao Tome Oriole |
| Maskenpirol | <i>Oriolus larvatus</i> | Lichtenstein, MHC, 1823 | AF: e, s | Black-headed Oriole |
| | <i>O. l. rolleti</i> | Salvadori, 1864 | s Sudan und s Äthiopien bis e DR Kongo und z Kenia | |
| | <i>O. l. reichenowi</i> | Zedlitz, 1916 | Somalia bis e Tansania | |
| | <i>O. l. angolensis</i> | Neumann, 1905 | Angola und Namibia bis w Tansania und n Mosambik | |
| | <i>O. l. tibicen</i> | Lawson, 1962 | küstennahes s Tansania bis küstennahes s Mosambik | |
| | <i>O. l. larvatus</i> | Lichtenstein, MHC, 1823 | s Simbabwe bis binnenländisches s Mosambik und e Südafrika | |
| Mönchspirol | <i>Oriolus monacha</i> | (Gmelin, JF, 1789) | AF: montanes Eritrea und Äthiopien | Ethiopian Oriole |
| | <i>O. m. meneliki</i> | Blundell & Lovat, 1899 | montanes s Äthiopien | |
| | <i>O. m. monacha</i> | (Gmelin, JF, 1789) | montanes n Äthiopien und Eritrea | |
| Bergpirol | <i>Oriolus percivali</i> | Ogilvie-Grant, 1903 | AF: e DR Kongo bis z Kenia und w Tansania | Mountain Oriole |
| Schwarzschwingenpirol | <i>Oriolus nigripennis</i> | Verreaux, J & Verreaux, É, 1855 | AF: Sierra Leone und Liberia bis s Südsudan, w Uganda, z DR Kongo und nw Angola | Black-winged Oriole |
| | <i>O. n. nigripennis</i> | Verreaux, J & Verreaux, É, 1855 | | |
| Goldpirol | <i>Oriolus auratus</i> | Vieillot, 1817 | AF: weit verbreitet | African Golden Oriole |
| | <i>O. a. auratus</i> | Vieillot, 1817 | Senegambia bis Sudan | |
| | <i>O. a. notatus</i> | Peters, W, 1868 | Angola bis z Mosambik | |
| Indienpirol | <i>Oriolus kundoo</i> | Sykes, 1832 | PAL: s Kasachstan bis e China s bis z Afghanistan, n Pakistan, Nepal und z Indien | Indian Golden Oriole |
| | <i>O. i. kundoo</i> | Sykes, 1832 | | |
| Pirol | <i>Oriolus oriolus</i> | (Linnaeus, 1758) | PAL: w Eurasien | Eurasian Golden Oriole |
| Schwarznackenzirol | <i>Oriolus chinensis</i> | Linnaeus, 1766 | OR, AU: weit verbreitert | Black-naped Oriole |
| | <i>O. c. diffusus</i> | Sharpe, 1877 | e Asien | |
| | <i>O. c. andamanensis</i> | Beavan, 1867 | Andamanen | |
| | <i>O. c. macrourus</i> | Blyth, 1846 | Nikobaren | |
| | <i>O. c. maculatus</i> | Vieillot, 1817 | Malaiische Halbinsel, Sumatra, Bangka und Belitung (e von s Sumatra), Java, Bali und Borneo | |
| | <i>O. c. mundus</i> | Richmond, 1903 | Simeuluë und Nias (w von n Sumatra) | |
| | <i>O. c. sipora</i> | Chasen & Kloss, 1926 | Sipora (Mentawai-Inseln, w von z Sumatra) | |
| | <i>O. c. richmondi</i> | Oberholser, 1912 | Siberut und Pagai-Inseln (Mentawai-Inseln, w von z Sumatra) | |
| | <i>O. c. lamprochryseus</i> | Oberholser, 1917 | Masalembu-Inseln (n von e Java) | |
| | <i>O. c. insularis</i> | Vorderman, 1893 | Sapudi und Raas (n von e Java) und Kangean-Inseln (n von Bali) | |
| | <i>O. c. melanisticus</i> | Meyer, AB & Wigglesworth, 1894 | Talauinseln (ne von Sulawesi) | |
| | <i>O. c. sangirensis</i> | Meyer, AB & Wigglesworth, 1898 | n Sangihe-Inseln (n von Sulawesi) | |
| | <i>O. c. formosus</i> | Cabanis, 1872 | Siau, Tahulandang, Ruang und Biaro (s Sangihe-Inseln, n von Sulawesi) und Mayu (e von ne Sulawesi) | |
| | <i>O. c. celebensis</i> | (Walden, 1872) | Sulawesi und benachbarte Inseln einschließlich Togianinseln (zwischen ne und ez Sulawesi) | |
| | <i>O. c. frontalis</i> | Wallace, 1863 | Sula-Inseln (e von Sulawesi) | |
| | <i>O. c. stresemanni</i> | Neumann, 1939 | Peleng (Banggai-Inseln, e von Sulawesi) | |
| | <i>O. c. boneratensis</i> | Meyer, AB & Wigglesworth, 1896 | Inseln s von Sulawesi | |
| | <i>O. c. broderipi</i> | Bonaparte, 1850 | Lombok bis Alor (w bis ez Kleine Sundainseln) | |
| | <i>O. c. chinensis</i> | Linnaeus, 1766 | Luzon-Inselgruppe und Mindoro und Palawan-Inselgruppe (n, sw Philippinen) | |
| | <i>O. c. yamamurae</i> | Kuroda, Nm, 1927 | Visayas, Mindanao und Basilan (z, s Philippinen) | |
| | <i>O. c. suluensis</i> | Sharpe, 1877 | Sulu-Archipel (s Philippinen) | |
| Dünnschnabelpirol | <i>Oriolus tenuirostris</i> | Blyth, 1846 | OR: e Himalaja bis se Asien | Slender-billed Oriole |
| | <i>O. t. invisus</i> | Riley, 1940 | s Vietnam | |
| | <i>O. t. tenuirostris</i> | Blyth, 1846 | e Himalaja bis s China und z Vietnam | |

| | | | | |
|--------------------------|-------------------------------------|---------------------------------------|--|------------------------------|
| Bronzedrongo | <i>Dicrurus aeneus</i> | Vieillot, 1817 | OR: Himalaja von nw Indien und Indischer Halbinsel bis s China, Taiwan, Vietnam, Sumatra und Borneo | Bronzed Drongo |
| | <i>D. a. aeneus</i> | Vieillot, 1817 | Indien und z Himalaja über s China und Myanmar bis n Malaiische Halbinsel | |
| | <i>D. a. malayensis</i> | (Blyth, 1846) | s Malaiische Halbinsel, Sumatra und Borneo | |
| | <i>D. a. braumianus</i> | (Swinhoe, 1863) | Taiwan | |
| Spateldrongo | <i>Dicrurus remifer</i> | (Temminck, 1823) | OR: Himalaja von nw Indien bis s China, Vietnam, Malaiische Halbinsel, Sumatra und w Java | Lesser Racket-tailed Drongo |
| | <i>D. r. tectirostris</i> | (Hodgson, 1836) | s Himalaja über s China bis n Indochina | |
| | <i>D. r. peracensis</i> | (Baker, ECS, 1918) | s Myanmar bis s Indochina | |
| | <i>D. r. lefoli</i> | (Delacour & Jabouille, 1928) | s Kambodscha | |
| | <i>D. r. remifer</i> | (Temminck, 1823) | montanes Sumatra und w Java | |
| Krähendrongo | <i>Dicrurus annectens</i> | (Hodgson, 1836) | OR: Himalaja von nw Indien bis s China und Vietnam | Crow-billed Drongo |
| Flaggendrongo | <i>Dicrurus paradiseus</i> | (Linnaeus, 1766) | OR: weit verbreitet | Greater Racket-tailed Drongo |
| | <i>D. p. grandis</i> | (Gould, 1836) | n Indien über w, n Myanmar und s China bis n Indochina | |
| | <i>D. p. rangoonensis</i> | (Gould, 1836) | z Indien über Bangladesch, z Myanmar und n Thailand bis z Indochina | |
| | <i>D. p. paradiseus</i> | (Linnaeus, 1766) | s Indien bis s Thailand, n Malaiische Halbinsel und s Indochina | |
| | <i>D. p. johni</i> | (Hartert, EJO, 1902) | Hainan (vor se China) | |
| | <i>D. p. ceylonicus</i> | Vaurie, 1949 | Sri Lanka | |
| | <i>D. p. otiosus</i> | (Richmond, 1902) | Andamanen | |
| | <i>D. p. nicobariensis</i> | (Baker, ECS, 1918) | Nikobaren | |
| | <i>D. p. hypoballus</i> | (Oberholser, 1926) | z Malaiische Halbinsel | |
| | <i>D. p. platurus</i> | Vieillot, 1817 | s Malaiische Halbinsel, Sumatra und benachbarte Inseln | |
| | <i>D. p. microlophus</i> | (Oberholser, 1917) | Pulau Tioman, Anambasinsele und Natuna-Inseln (e von Malaiische Halbinsel) | |
| | <i>D. p. brachyphorus</i> | (Bonaparte, 1850) | Borneo und Laut (se von Borneo) | |
| | <i>D. p. banguay</i> | (Chasen & Kloss, 1929) | Balambangan und Pulau Banggi (n von ne Borneo) | |
| | <i>D. p. formosus</i> | (Cabanis, 1851) | Java und Bali | |
| Regendrongo | <i>Dicrurus lophorinus</i> | Vieillot, 1817 | OR: Sri Lanka | Sri Lanka Drongo |
| Andamanendrongo | <i>Dicrurus andamanensis</i> | Beavan, 1867 | OR: Andamanen | Andaman Drongo |
| | <i>D. a. dicruriformis</i> | (Hume, 1873) | Große Kokosinsel und Tafelinsel (n Andamanen) | |
| | <i>D. a. andamanensis</i> | Beavan, 1867 | Hauptinseln der Andamanen | |
| Sumatradrongo | <i>Dicrurus sumatranus</i> | Wardlaw-Ramsay, RG, 1880 | OR: montanes Sumatra | Sumatran Drongo |
| Bergdrongo | <i>Dicrurus montanus</i> | (Riley, 1919) | AU: montanes Sulawesi und Togianinseln (zwischen ne und ez Sulawesi) | Sulawesi Drongo |
| Glanzfleckdrongo | <i>Dicrurus bracteatus</i> | Gould, 1843 | AU: Molukken, Region Neuguinea, n, e Australien, Bismarck-Archipel und Salomonen | Spangled Drongo |
| | <i>D. b. amboinensis</i> | Gray, GR, 1861 | Seram, Ambon, Haruku und Saparua (s von sw Seram; ez Molukken) | |
| | <i>D. b. buruensis</i> | Hartert, EJO, 1919 | Buru (wz Molukken) | |
| | <i>D. b. morotensis</i> | Vaurie, 1946 | Morotai (n Molukken) | |
| | <i>D. b. atrocaeruleus</i> | Gray, GR, 1861 | Halmahera und Bacan-Inseln (n Molukken) und Kofiau (Raja Ampat, nw von Neuguinea) | |
| | <i>D. b. carbonarius</i> | Bonaparte, 1850 | Neuguinea und benachbarte Inseln und Inseln in der Torres-Straße (äußeres ne Australien) | |
| | <i>D. b. baileyi</i> | Mathews, 1912 | ne Western Australia und Top End, n Northern Territory (nz Australien) | |
| | <i>D. b. atrabectus</i> | Schodde & Mason, IJ, 1999 | Kap-York-Halbinsel, ne Queensland (weit ne Australien) | |
| | <i>D. b. bracteatus</i> | Gould, 1843 | ne Queensland (s von Kap-York-Halbinsel) bis se New South Wales (e Australien) | |
| | <i>D. b. laemostictus</i> | Sclater, PL, 1877 | Umboi (w von Neubritannien), Neubritannien und ne Insel Lolobau (=Duportail; se Bismarck-Archipel) | |
| | <i>D. b. meeki</i> | Rothschild & Hartert, EJO, 1903 | Guadalcanal (se Salomonen) | |
| | <i>D. b. longirostris</i> | Ramsay, EP, 1882 | Makira (se Salomonen) | |
| Bandschwanzdrongo | <i>Dicrurus megarhynchus</i> | (Quoy & Gaimard, 1832) | AU: Neuirland (ne Bismarck-Archipel) | Paradise Drongo |
| Haarbuschdrongo | <i>Dicrurus hottentottus</i> | (Linnaeus, 1766) | OR, AU: weit verbreitet, auch Sulawesi und Molukken | Hair-crested Drongo |
| | <i>D. h. brevirostris</i> | (Cabanis, 1851) | z, s China bis n Myanmar und n Indochina | |
| | <i>D. h. hottentottus</i> | (Linnaeus, 1766) | Indien über z Myanmar bis s Indochina | |
| | <i>D. h. faberi</i> | Hoogerwerf, 1962 | Panaitan (w von Java) | |
| | <i>D. h. termeuleni</i> | (Finsch, 1907) | Seribu und Inseln der Jakarta Bay (n von w Java) | |
| | <i>D. h. jentinki</i> | (Vorderman, 1893) | z, e Java, Masalembu (n von e Java), Bali und Kangean-Inseln (n von Bali) | |
| | <i>D. h. viridinitens</i> | (Salvadori, 1895) | Siberut, Sipora und Pagai-Inseln (Mentawai-Inseln, w von z Sumatra) | |
| | <i>D. h. borneensis</i> | (Sharpe, 1879) | montanes Borneo und Maratua (e von ne Borneo) | |
| | <i>D. h. suluensis</i> | Hartert, EJO, 1902 | Sulu-Archipel (s Philippinen) | |
| | <i>D. h. leucops</i> | Wallace, 1865 | Sulawesi und benachbarte Inseln | |
| | <i>D. h. banggaiensis</i> | Vaurie, 1952 | Banggai-Inseln (e von Sulawesi) | |
| | <i>D. h. pectoralis</i> | Wallace, 1863 | Sula-Inseln (e von Sulawesi) | |
| | <i>D. h. guillemardi</i> | (Salvadori, 1890) | Obi-Inseln (nz Molukken) | |
| Tablasdrongo | <i>Dicrurus menagei</i> | (Bourne & Worcester, 1894) | OR: Tablas (z Philippinen) | Tablas Drongo |
| Palawandrongo | <i>Dicrurus palawanensis</i> | Tweeddale, 1878 | OR: Palawan-Inselgruppe und kleine Inseln im ne (sw Philippinen) | Palawan Drongo |
| | <i>D. p. palawanensis</i> | Tweeddale, 1878 | Palawan-Inselgruppe (sw Philippinen) | |
| | <i>D. p. cuyensis</i> | (McGregor, 1903) | Cuyo, Pamalican und Semirara (wz Philippinen) | |
| Philippindrongo | <i>Dicrurus balicassius</i> | (Linnaeus, 1766) | OR: Philippinen (außer Mindoro, Palawan-Inselgruppe und Sulu-Archipel) | Balicassiao |
| | <i>D. b. abraensis</i> | Vaurie, 1947 | n Luzon (n Philippinen) | |

| | | | | |
|---------------------------------|---------------------------------------|--|---|------------------------------|
| | <i>D. b. balicassius</i> | (Linnaeus, 1766) | Luzon-Inselgruppe (außer n und Mindoro; n Philippinen) | |
| | <i>D. b. mirabilis</i> | Walden & Layard, EL, 1872 | Western Visayas (wz Philippinen) | |
| | <i>D. b. samarensis</i> | Vaurie, 1947 | Eastern Visayas (ez Philippinen) | |
| | <i>D. b. striatus</i> | Tweeddale, 1877 | Mindanao-Inselgruppe (s Philippinen) | |
| Wallacedrongo | <i>Dicrurus densus</i> | Bonaparte, 1850 | OR: Kleine Sundainseln, Molukken | Wallacean Drongo |
| | <i>D. d. vicinus</i> | Rensch, 1928 | Lombok (w Kleine Sundainseln) | |
| | <i>D. d. bimaensis</i> | Wallace, 1864 | Sumbawa bis Alor (w, z Kleine Sundainseln) | |
| | <i>D. d. sumbae</i> | Rensch, 1931 | Sumba (sw Kleine Sundainseln) | |
| | <i>D. d. densus</i> | Bonaparte, 1850 | Region Timor von Roti und Wetar bis Sermata (e Kleine Sundainseln) | |
| | <i>D. d. kuehni</i> | Hartert, EJO, 1901 | Tanimbar-Inseln (s Molukken) | |
| | <i>D. d. megalornis</i> | Gray, GR, 1858 | Gorong, Watubela und Kei-Inseln (se Molukken) | |
| Graudrongo | <i>Dicrurus leucophaeus</i> | Vieillot, 1817 | OR: weit verbreitet | Ashy Drongo |
| | <i>D. l. leucogenis</i> | (Walden, 1870) | z, n, e China | |
| | <i>D. l. salangensis</i> | Reichenow, 1890 | se China | |
| | <i>D. l. longicaudatus</i> | Jerdon, 1862 | e Afghanistan bis z Himalaja | |
| | <i>D. l. hopwoodi</i> | Baker, ECS, 1918 | e Himalaja über s China und n Myanmar bis ne Indochina | |
| | <i>D. l. innexus</i> | (Swinhoe, 1870) | Hainan (vor se China) | |
| | <i>D. l. mouhoti</i> | (Walden, 1870) | sw, z Myanmar bis z Indochina | |
| | <i>D. l. bondi</i> | Meyer de Schauensee, 1937 | z Thailand über s Indochina | |
| | <i>D. l. nigrescens</i> | Oates, 1889 | s, se Myanmar und Malaiische Halbinsel | |
| | <i>D. l. batakensis</i> | (Robinson & Kloss, 1919) | montanes n Sumatra | |
| | <i>D. l. phaedrus</i> | (Reichenow, 1904) | montanes z, s Sumatra | |
| | <i>D. l. periophthalmicus</i> | (Salvadori, 1895) | Sipora und Pagai-Inseln (z, s Mentawai-Inseln, w von z Sumatra) | |
| | <i>D. l. celaenus</i> | Oberholser, 1912 | Simeuluë (w von n Sumatra) | |
| | <i>D. l. siberu</i> | Chasen & Kloss, 1926 | Siberut (n Mentawai-Inseln, w von z Sumatra) | |
| | <i>D. l. stigmatops</i> | (Sharpe, 1879) | montanes n Borneo | |
| | <i>D. l. leucophaeus</i> | Vieillot, 1817 | Java, Bali, Lombok und Palawan-Inselgruppe (sw Philippinen) | |
| Graubrustdrongo | <i>Dicrurus caerulescens</i> | (Linnaeus, 1758) | OR: Indien, Sri Lanka | White-bellied Drongo |
| | <i>D. c. caerulescens</i> | (Linnaeus, 1758) | s Nepal bis w, s Indien | |
| | <i>D. c. insularis</i> | (Sharpe, 1877) | n Sri Lanka | |
| | <i>D. c. leucopygialis</i> | Blyth, 1846 | s Sri Lanka | |
| Mayottedrongo | <i>Dicrurus waldenii</i> | Schlegel, 1865 | AF: Mayotte (se Komoren) | Mayotte Drongo |
| Madagaskardrongo | <i>Dicrurus forficatus</i> | (Linnaeus, 1766) | AF: Anjouan (ez Komoren) und Madagaskar | Crested Drongo |
| | <i>D. f. potior</i> | (Bangs & Penard, TE, 1922) | Anjouan (ez Komoren) | |
| | <i>D. f. forficatus</i> | (Linnaeus, 1766) | Madagaskar und einige benachbarte Satelliteninseln | |
| Aldabradrongo | <i>Dicrurus aldabranus</i> | (Ridgway, 1893) | AF: Aldabra (w Aldabra-Gruppe, sw Seychellen) | Aldabra Drongo |
| Braunschwingendrongo | <i>Dicrurus fuscipennis</i> | (Milne-Edwards & Oustalet, 1887) | AF: montanes Grande Comore (nw Komoren) | Grand Comoro Drongo |
| Samtdrongo | <i>Dicrurus modestus</i> | Hartlaub, 1849 | AF: w, z | Velvet-mantled Drongo |
| | <i>D. m. coracinus</i> | Verreaux, J & Verreaux, É, 1851 | s Nigeria bis Kenia, z DR Kongo und nw Angola | |
| | <i>D. m. modestus</i> | Hartlaub, 1849 | Príncipe (z Golf von Guinea) | |
| Trauerdrongo | <i>Dicrurus adsimilis</i> | (Bechstein, 1794) | AF: z, e, s | Fork-tailed Drongo |
| | <i>D. a. adsimilis</i> | (Bechstein, 1794) | w Swasiland und e, s Südafrika | |
| | <i>D. a. fugax</i> | Peters, W, 1868 | Uganda und Kenia s bis ne Südafrika und Swasiland | |
| | <i>D. a. jubaensis</i> | Van Someren, 1931 | s Somalia und s Äthiopien | |
| | <i>D. a. apivorus</i> | Clancey, 1976 | se Gabun und Kongo bis n Südafrika | |
| Königsdrongo | <i>Dicrurus macrocercus</i> | Vieillot, 1817 | OR: se Iran und ne Afghanistan bis ne China, Taiwan und Vietnam; disjunkt Java und Bali | Black Drongo |
| | <i>D. m. albirictus</i> | (Hodgson, 1836) | se Iran und e Afghanistan bis n Indien, se Tibet und nw Myanmar | |
| | <i>D. m. macrocercus</i> | Vieillot, 1817 | se Pakistan und z, s Indien | |
| | <i>D. m. minor</i> | Blyth, 1850 | Sri Lanka | |
| | <i>D. m. cathoecus</i> | Swinhoe, 1871 | z, e, s China bis e Myanmar, n Thailand und n Indochina | |
| | <i>D. m. thai</i> | Kloss, 1921 | s Myanmar bis Indochina | |
| | <i>D. m. harterti</i> | Baker, ECS, 1918 | Taiwan | |
| | <i>D. m. javanus</i> | Kloss, 1921 | Java und Bali | |
| Fantedrongo | <i>Dicrurus atactus</i> | Oberholser, 1899 | AF: Sierra Leone bis sw Nigeria | Fanti Drongo |
| Glanzmanteldrongo | <i>Dicrurus divaricatus</i> | (Lichtenstein, MHC, 1823) | AF: w, nz, ne | Glossy-backed Drongo |
| | <i>D. d. divaricatus</i> | (Lichtenstein, MHC, 1823) | Senegambien und s Mauretanien bis sw Tschad | |
| | <i>D. d. lugubris</i> | (Hemprich & Ehrenberg, 1828) | s Tschad bis Eritrea, Äthiopien, n Kenia und n Somalia | |
| Geradschwanzdrongo | <i>Dicrurus ludwigii</i> | (Smith, A, 1834) | AF: e, s Afrika | Common Square-tailed Drongo |
| | <i>D. l. muenzneri</i> | Reichenow, 1915 | s Somalia und e Kenia bis s Tansania, n Mosambik | |
| | <i>D. l. saturnus</i> | Clancey, 1976 | Angola (außer nw), n Sambia und n Mosambik; Malawi? | |
| | <i>D. l. tephrogaster</i> | Clancey, 1975 | Malawi und s, z Mosambik | |
| | <i>D. l. ludwigii</i> | (Smith, A, 1834) | Südafrika bis zum Limpopo | |
| Glanzdrongo | <i>Dicrurus atripennis</i> | Swainson, 1837 | AF: Sierra Leone und Liberia bis e und z DR Kongo und s Gabun | Shining Drongo |
| Nigerdrongo | <i>Dicrurus occidentalis</i> | Fuchs, Douno, Bowie & Fjeldså, 2018 | AF: Senegal bis Nigeria (w des Niger) | Western Square-tailed Drongo |
| Sharpedrongo | <i>Dicrurus sharpei</i> | Oustalet, 1879 | AF: n, se DR Kongo, Uganda, s Sudan, w Kenia bis nw Angola und Nigeria e des Niger und s des Benue | Sharpe's Drongo |
| Fächerschwänze | 55 Familie Rhipiduridae | | | Fantails |
| | <i>Rhipidura</i> | Vigors & Horsfield, 1827 | | |
| Blaubrauen-Fächerschwanz | <i>Rhipidura superciliaris</i> | (Sharpe, 1877) | OR: Mindanao und Basilan (s Philippinen) | Mindanao Blue Fantail |
| | <i>R. s. apo</i> | Hachisuka, 1930 | Mindanao außer Zamboanga-Halbinsel (S Philippinen) | |

| | | | | |
|---------------------------------|--|---|--|-------------------------|
| | <i>R. s. superciliaris</i> | (Sharpe, 1877) | Basilan und Zamboanga-Halbinsel, w Mindanao (S Philippinen) | |
| Samarfächerschwanz | <i>Rhipidura samarensis</i> | (Steere, 1890) | OR: Bohol, Leyte und Samar (ez Philippinen) | Visayan Blue Fantail |
| Graukopf-Fächerschwanz | <i>Rhipidura cyaniceps</i> <i>R. c. pinicola</i> <i>R. c. cyaniceps</i> | (Cassin, 1855) Parkes, 1958 (Cassin, 1855) | OR: Luzon-Inselgruppe (n Philippinen) nw Luzon (n Philippinen) e, z, s Luzon und Catanduanes (n Philippinen) | Blue-headed Fantail |
| Tablafächerschwanz | <i>Rhipidura sauli</i> | Bourns & Worcester, 1894 | OR: Tablas (wz Philippinen) | Tablas Fantail |
| Weißbauch-Fächerschwanz | <i>Rhipidura albiventris</i> | (Sharpe, 1877) | OR: Ticao, Masbate, Panay, Guimaras und Negros (wz Philippinen) | Visayan Fantail |
| Weißkehl-Fächerschwanz | <i>Rhipidura albicollis</i> | (Vieillot, 1818) | OR: Himalaja von n Pakistan bis z China, Vietnam, Sumatra und Borneo w Himalaja z Himalaja, Bangladesch und e Indien e Himalaja, ne Indien und w Myanmar ez Indien se Tibet über s China und e Myanmar und n Thailand bis n Indochina se Thailand und s Indochina Malaiische Halbinsel und Sumatra montanes Sarawak (nw Borneo) montanes Brunei und Sabah (n Borneo) | White-throated Fantail |
| | <i>R. a. canescens</i> <i>R. a. albicollis</i> <i>R. a. stanleyi</i> <i>R. a. orissae</i> <i>R. a. celsa</i> | (Koelz, 1939) (Vieillot, 1818) Baker, ECS, 1916 Ripley, 1955 Riley, 1929 | | |
| | <i>R. a. cinerascens</i> <i>R. a. atrata</i> <i>R. a. sarawacensis</i> <i>R. a. kinabalu</i> | Delacour, 1927 Salvadori, 1879 Chasen, 1941 Chasen, 1941 | | |
| Indienfächerschwanz | <i>Rhipidura albogularis</i> | (Lesson, RP, 1831) | OR: s Indien | White-spotted Fantail |
| | <i>R. a. albogularis</i> <i>R. a. vernayi</i> | (Lesson, RP, 1831) (Whistler, 1931) | Indische Halbinsel se Indien | |
| Kurzfuß-Fächerschwanz | <i>Rhipidura euryura</i> | Müller, S, 1843 | OR: montanes Java | White-bellied Fantail |
| Weißstirn-Fächerschwanz | <i>Rhipidura aureola</i> | Lesson, RP, 1831 | OR: weit verbreitet e Pakistan, n Indien und s Nepal s bis z Indien s Indien und Sri Lanka Myanmar und s China bis s Indochina | White-browed Fantail |
| | <i>R. a. aureola</i> <i>R. a. compressirostris</i> <i>R. a. burmanica</i> | Lesson, RP, 1831 (Blyth, 1849) (Hume, 1880) | | |
| Malaienfächerschwanz | <i>Rhipidura javanica</i> | (Sparrman, 1788) | OR: se Asien, Große Sundainseln und Lombok (w Kleine Sundainseln) se Asien, Sumatra, Borneo und benachbarte Inseln Java, Bali und Lombok (w Kleine Sundainseln) | Malaysian Pied Fantail |
| | <i>R. j. longicauda</i> <i>R. j. javanica</i> | Wallace, 1865 (Sparrman, 1788) | | |
| Philippinenfächerschwanz | <i>Rhipidura nigritorquis</i> | Vigors, 1831 | OR: Philippinen | Philippine Pied Fantail |
| Perlbrust-Fächerschwanz | <i>Rhipidura perlata</i> | Müller, S, 1843 | OR: Malaiische Halbinsel, Sumatra und Borneo | Spotted Fantail |
| Gartenfächerschwanz | <i>Rhipidura leucophrys</i> | (Latham, 1801) | AU: Molukken, Neuguinea area, Australien (außer Tasmanien), Bismarck-Archipel und Salomonen n, z Molukken, Neuguinea und benachbarte Inseln, n Inseln in der Torres-Straße (ne Queensland, äußeres ne Australien), Bismarck-Archipel und Salomonen ne Western Australia bis ne Queensland (n Australien) Australien (außer n und Tasmanien) | Willie Wagtail |
| | <i>R. l. melaleuca</i> | (Quoy & Gaimard, 1832) | | |
| | <i>R. l. picata</i> <i>R. l. leucophrys</i> | Gould, 1848 (Latham, 1801) | | |
| Sundafächerschwanz | <i>Rhipidura diluta</i> | Wallace, 1864 | AU: w, z Kleine Sundainseln | Brown-capped Fantail |
| | <i>R. d. sumbawensis</i> <i>R. d. diluta</i> | Büttikofer, 1892 Wallace, 1864 | Sumbawa (w Kleine Sundainseln) Flores und Lembata (z Kleine Sundainseln) | |
| Zimtbauch-Fächerschwanz | <i>Rhipidura fuscorufa</i> | Sclater, PL, 1883 | AU: Babarinseln (äußere e Kleine Sundainseln) und Tanimbar-Inseln (s Molukken) | Cinnamon-tailed Fantail |
| Timorfächerschwanz | <i>Rhipidura rufiventris</i> | (Vieillot, 1818) | AU: weit verbreitet, e Kleine Sundainseln, Molukken, Region Neuguinea, Bismarck-Archipel und n Australien Roti (sw von Timor, e Kleine Sundainseln) Semau (w von Timor) und Timor (e Kleine Sundainseln) Wetar (e Kleine Sundainseln) Romang, Damar, Leti, Moa und Sermata (e von Timor, far e Kleine Sundainseln) Tayandinseln (w von Kei-Inseln) und Kei-Inseln (se Molukken) Watubela-Inseln (n von Kei-Inseln, se Molukken) Buru (wz Molukken) Seram und Ambon (ez Molukken) Bisa (n von Obi) und Obi-Inseln (nz Molukken) Kofiau (Raja Ampat, nw von Neuguinea) Neuguinea und benachbarte Inseln Louiadiade-Archipel (e von se Neuguinea) Neubritannien und benachbarte Inseln Lolobau, Watom und Duke-of-York-Inseln (se Bismarck-Archipel) Neuirland, Lavongai und Dyaul (ne Bismarck-Archipel) Lihir-Inseln und Tabar-Inseln (n von z Neuirland, ne Bismarck-Archipel) Boang (Tanga-Inseln, n von e Neuirland, ne Bismarck-Archipel) Manus und Rambutyo (to e von Manus; Admiralitätsinseln, nw Bismarck-Archipel) Mussau (St.-Matthias-Inseln, Bismarck-Archipel) ne Western Australia bis ne Queensland (n Australien) | Northern Fantail |
| "Rotifächerschwanz" | <i>R. r. tenkatei</i> <i>R. r. rufiventris</i> <i>R. r. pallidiceps</i> | Büttikofer, 1892 (Vieillot, 1818) Hartert, EJO, 1904 | | |
| "Bandafächerschwanz" | <i>R. r. hoedti</i> | Büttikofer, 1892 | | |
| "Keifächerschwanz" | <i>R. r. assimilis</i> | Gray, GR, 1858 | | |
| | <i>R. r. finitima</i> <i>R. r. bouruensis</i> <i>R. r. cinerea</i> <i>R. r. obiensis</i> <i>R. r. vidua</i> <i>R. r. gularis</i> <i>R. r. nigromentalis</i> <i>R. r. finschii</i> | Hartert, EJO, 1918 Wallace, 1863 Wallace, 1865 Salvadori, 1876 Salvadori & Turati, 1874 Müller, S, 1843 Hartert, EJO, 1898 Salvadori, 1882 | | |
| "Wallacefächerschwanz" | <i>R. r. setosa</i> <i>R. r. gigantea</i> | (Quoy & Gaimard, 1832) Stresemann, 1933 | | |
| "Ambonfächerschwanz" | <i>R. r. tangensis</i> | Mayr, 1955 | | |
| "Obifächerschwanz" | <i>R. r. niveiventris</i> | Rothschild & Hartert, EJO, 1914 | | |
| | <i>R. r. mussai</i> <i>R. r. isura</i> | Rothschild & Hartert, EJO, 1924 Gould, 1841 | | |
| Biakfächerschwanz | <i>Rhipidura kordensis</i> | Meyer, AB, 1874 | AU: Biak (Inseln der Cenderawasih-Bucht, nw Neuguinea) | Biak Fantail |
| Salomonenfächerschwanz | <i>Rhipidura cockerelli</i> | (Ramsay, EP, 1879) | AU: n bis sz Salomonen Buka, Bougainville und Shortland-Inseln (nw Salomonen) Choiseul und Santa Isabel (ez Salomonen) | Cockerell's Fantail |
| | <i>R. c. septentrionalis</i> <i>R. c. interposita</i> | Rothschild & Hartert, EJO, 1916 Rothschild & Hartert, EJO, 1916 | | |

| | | | |
|--------------------------------------|---|------------------------------------|--|
| | <i>R. c. lavellae</i> | Rothschild & Hartert, EJO, 1916 | Vella Lavella und Ranongga (n New-Georgia-Archipel, wz Salomonen) |
| | <i>R. c. albina</i> | Rothschild & Hartert, EJO, 1901 | Kolombangara, Kohinggo, New Georiga, Vangunu, Rendova und Tetepare (z, s New-Georgia-Archipel, wz Salomonen) |
| "Mayrfächerschwanz" | <i>R. c. floridana</i> | Mayr, 1931 | Nggela-Inseln (sz Salomonen) |
| | <i>R. c. coultasi</i> | Mayr, 1931 | Malaita (se Salomonen) |
| | <i>R. c. cockerelli</i> | (Ramsay, EP, 1879) | Guadalcanal (sz Salomonen) |
| Tropfenfächerschwanz | <i>Rhipidura threnothorax</i> | Müller, S, 1843 | AU: Neuguinea und benachbarte Inseln |
| | <i>R. t. threnothorax</i> | Müller, S, 1843 | Raja Ampat (nw von Neuguinea), Aru-Inseln (sw von Neuguinea) und Neuguinea |
| | <i>R. t. fumosa</i> | Schlegel, 1871 | Yapen (Inseln der Cenderawasih-Bucht, nw Neuguinea) |
| Sumpffächerschwanz | <i>Rhipidura maculipectus</i> | Gray, GR, 1858 | AU: Raja Ampat (nw von Neuguinea), Aru-Inseln (sw von Neuguinea), nw und s Neuguinea |
| | <i>R. l. leucothorax</i> | Salvadori, 1874 | AU: Neuguinea |
| Dickichtfächerschwanz | <i>Rhipidura leucothorax</i> | Salvadori, 1874 | w bis ez, w Sektor von se Neuguinea; auch Kairiru und Muschu (n von nz Neuguinea) |
| | <i>R. l. episcopalis</i> | Ramsay, EP, 1878 | e Sektor von se Neuguinea |
| Rabenfächerschwanz | <i>Rhipidura atra</i> | Salvadori, 1876 | AU: montanes Neuguinea |
| | <i>R. a. atra</i> | Salvadori, 1876 | montanes nw, z, ne (Huon-Halbinsel) bis se Neuguinea |
| | <i>R. a. vulpes</i> | Mayr, 1931 | Cyclops-Gebirge und andere n küstennahe Gebiete (nz Neuguinea) |
| Braunbauch-Fächerschwanz | <i>Rhipidura hyperythra</i> | Gray, GR, 1858 | AU: Neuguinea und benachbarte Inseln |
| | <i>R. h. hyperythra</i> | Gray, GR, 1858 | nw, z Neuguinea, Yapen (Inseln der Cenderawasih-Bucht, nw Neuguinea) und Aru-Inseln (sw von Neuguinea) |
| | <i>R. h. castaneothorax</i> | Ramsay, EP, 1879 | Huon-Halbinsel (ne Neuguinea) und se Neuguinea |
| Hochland-Fächerschwanz | <i>Rhipidura albolimbata</i> | Salvadori, 1874 | AU: montanes Neuguinea |
| Graufächerschwanz | <i>Rhipidura albiscapa</i> | Gould, 1840 | AU: Australien, Salomonen, Vanuatu und Neukaledonien |
| | <i>R. a. brenchleyi</i> | Sharpe, 1879 | Makira (se Salomonen) und Vanuatu einschließlich einige Banks-Inseln |
| | <i>R. a. bulgeri</i> | Layard, EL, 1877 | Grande Terre und Île des Pins (Neukaledonien); Lifou (z Loyalitätsinseln; Ausnahmegast?) |
| | <i>R. a. keasti</i> | Ford, 1981 | Hochland von nz Queensland (ne Australien) |
| | <i>R. a. pelzelni</i> | Gray, GR, 1862 | Norfolkinsel (e von Australien) |
| | <i>R. a. alisteri</i> | Mathews, 1911 | se South Australia bis ez Queensland (ez, se, sz Australien) |
| | <i>R. a. albiscapa</i> | Gould, 1840 | Tasmanien und Inseln in der Bass-Straße (se Australien) |
| | <i>R. a. preissi</i> | Cabanis, 1851 | sw Western Australia (sw Australien) |
| | <i>R. a. albicauda</i> | North, 1895 | z Western Australia bis z Northern Territory (wz, z Australien) |
| Neuseeland-Fächerschwanz | <i>Rhipidura fuliginosa</i> | (Sparrman, 1787) | AU: Nordinsel, Südinsel, Stewart Island und Chatham Island (Neuseeland) und Lord-Howe-Insel (e von Australien, dort ausgestorben) |
| | <i>R. f. fuliginosa</i> | (Sparrman, 1787) | Südinsel und Stewart Island (Neuseeland) |
| | <i>R. f. placabilis</i> | Bangs, 1921 | Nordinsel (Neuseeland) |
| | <i>R. f. penita</i> | Bangs, 1911 | Chathaminseln (e von Südinsel, Neuseeland) |
| | <i>R. f. cervina</i> | Ramsay, EP, 1879 | Lord-Howe-Insel (e von Australien) |
| Mangrovfächerschwanz | <i>Rhipidura phasiana</i> | De Vis, 1885 | AU: sw Trans-Fly (sz Neuguinea), s Küste von se Neuguinea und w Western Australia bis nw Queensland (küstennahes n Australien) |
| Bougainville-Fächerschwanz | <i>Rhipidura drownei</i> | Mayr, 1931 | AU: montanes n, sz Salomonen |
| | <i>R. d. drownei</i> | Mayr, 1931 | montanes Bougainville (n Salomonen) |
| "Guadalcanal-Fächerschwanz" | <i>R. d. ocularis</i> | Mayr, 1931 | montanes Guadalcanal (sz Salomonen) |
| Rußfächerschwanz | <i>Rhipidura tenebrosa</i> | Ramsay, EP, 1882 | AU: Makira (=San Cristóbal, se Salomonen) |
| Rennelfächerschwanz | <i>Rhipidura rennelliana</i> | Mayr, 1931 | AU: Rennell (se Salomonen) |
| Fleckenfächerschwanz | <i>Rhipidura verreauxi</i> | Marie, 1870 | PO: Vanuatu bis Neukaledonien und w, z Fidschi (sw Polynesien) |
| "Vanuatu-Fleckenfächerschwanz" | <i>R. v. spilodera</i> | Gray, GR, 1870 | Vanua Lava (e Banks-Inseln) bis Efate (sz Vanuatu) |
| "Neukaledonien-Fleckenfächerschwanz" | <i>R. v. verreauxi</i> | Marie, 1870 | Neukaledonien einschließlich Loyalitätsinseln (außer Ouvea) |
| "Taveuni-Fleckenfächerschwanz" | <i>R. v. rufilateralis</i> | Sharpe, 1879 | Taveuni (nz Fidschi, sw Polynesien) |
| "Fidschi-Fleckenfächerschwanz" | <i>R. v. layardi</i> | Salvadori, 1877 | Viti Levu und Ovalau (Lomaiviti; w Fidschi, sw Polynesien) |
| | <i>R. v. erythronota</i> | Sharpe, 1879 | Vanua Levu und Yanganga (n von nw Vanua Levu; nz Fidschi, sw Polynesien) |
| Kadavufächerschwanz | <i>Rhipidura personata</i> | Ramsay, EP, 1875 | PO: Kadavu und Ono (ne von Kadavu; sw Fidschi, sw Polynesien) |
| Samoafächerschwanz | <i>Rhipidura nebulosa</i> | Peale, 1849 | PO: Savai'i und Upolu (w Samoa, z Polynesien) |
| | <i>R. n. nebulosa</i> | Peale, 1849 | Upolu (w Samoa, z Polynesien) |
| | <i>R. n. altera</i> | Mayr, 1931 | montanes Savai'i (w Samoa, z Polynesien) |
| Rotbürzel-Fächerschwanz | <i>Rhipidura phoenicura</i> | Müller, S, 1843 | OR: montanes Java |
| Mindanaofächerschwanz | <i>Rhipidura nigrocinnamomea</i> | Hartert, EJO, 1903 | OR: montanes Mindanao (s Philippinen) |
| | <i>R. n. hutchinsoni</i> | Mearns, 1907 | n, w, e Mindanao (s Philippinen) |
| | <i>R. n. nigrocinnamomea</i> | Hartert, EJO, 1903 | z, s Mindanao (s Philippinen) |
| Gebirgsfächerschwanz | <i>Rhipidura brachyrhyncha</i> | Schlegel, 1871 | AU: montanes Neuguinea |
| Palaufächerschwanz | <i>Rhipidura lepida</i> | Hartlaub & Finsch, 1868 | PO: Palauinseln (w Karolinen, w Mikronesien) |
| Seramfächerschwanz | <i>Rhipidura dedemi</i> | van Oort, 1911 | AU: montanes Seram (ez Molukken) |
| Burufächerschwanz | <i>Rhipidura superflua</i> | Hartert, EJO, 1899 | AU: montanes Buru (wz Molukken) |
| | | | Sooty Thicket Fantail |
| | | | Black Thicket Fantail |
| | | | White-bellied Thicket Fantail |
| | | | Black Fantail |
| | | | Chestnut-bellied Fantail |
| | | | Friendly Fantail |
| | | | Grey Fantail |
| | | | New Zealand Fantail |
| | | | Mangrove Fantail |
| | | | Brown Fantail |
| | | | Makira Fantail |
| | | | Rennell Fantail |
| | | | Streaked Fantail |
| | | | Kadavu Fantail |
| | | | Samoan Fantail |
| | | | Rufous-tailed Fantail |
| | | | Black-and-cinnamon Fantail |
| | | | Dimorphic Fantail |
| | | | Palau Fantail |
| | | | Streak-breasted Fantail |
| | | | Tawny-backed Fantail |

| | | | | |
|-----------------------------------|---|--|---|-----------------------|
| Sulawesifächerschwanz | <i>Rhipidura teysmanni</i> <i>R. t. teysmanni</i> <i>R. t. toradja</i> <i>R. t. coomansi</i> | Büttikofer, 1892 Büttikofer, 1892 Stresemann, 1931 van Marle, 1940 | AU: montanes Sulawesi montanes sw Sulawesi montanes z, se Sulawesi montanes n Sulawesi | Sulawesi Fantail |
| Pelengfächerschwanz | <i>Rhipidura habibiei</i> | Rheindt, Prawiradilaga, Ashari, Suparno & Ng, NSR, 2020 | AU: montanes Peleng (Banggai-Inseln, e von Sulawesi) | Peleng Fantail |
| Sulafächerschwanz | <i>Rhipidura sulaensis</i> | Neumann, 1939 | AU: montanes Taliabu (Sula Arch., e von Sulawesi) | Taliabu Fantail |
| Tanimbarfächerschwanz | <i>Rhipidura opistherythra</i> | Sclater, PL, 1883 | AU: Tanimbar-Inseln (s Molukken) | Long-tailed Fantail |
| Rostrücken-Fächerschwanz | <i>Rhipidura rufidorsa</i> <i>R. r. rufidorsa</i> | Meyer, AB, 1874 Meyer, AB, 1874 | AU: Neuguinea und nw benachbarte Inseln Misool (Raja Ampat, nw von Neuguinea), Yapen (Inseln der Cenderawasih-Bucht, nw Neuguinea) bis ne, sz Neuguinea s Wasserscheide von se Neuguinea n Küste von se Neuguinea | Rufous-backed Fantail |
| Graukehl-Fächerschwanz | <i>R. r. kubuna</i> <i>R. r. kumusi</i> <i>Rhipidura dahli</i> <i>R. d. dahli</i> | Rand, 1938 Mathews, 1928 Reichenow, 1897 Reichenow, 1897 | AU: montaner e Bismarck-Archipel montanes Umboi (w von Neubritannien) und Neubritannien (se Bismarck-Archipel) montanes Neuirland (ne Bismarck-Archipel) | Bismarck Fantail |
| Schwarzbrust-Fächerschwanz | <i>R. d. antonii</i> <i>Rhipidura matthiae</i> | Hartert, EJO, 1926 Heinroth, 1902 | AU: Mussau (St.-Matthias-Inseln, nz Bismarck-Archipel) | Mussau Fantail |
| Malaitafächerschwanz | <i>Rhipidura malaitae</i> | Mayr, 1931 | AU: montanes Malaita (sz Salomonen) | Malaita Fantail |
| Manusfächerschwanz | <i>Rhipidura semirubra</i> | Sclater, PL, 1877 | AU: kleine Inseln der Admiralitätsinseln (nw Bismarck-Archipel; ausgestorben auf Manus) | Manus Fantail |
| Fuchsfächerschwanz | <i>Rhipidura rufifrons</i> | (Latham, 1801) | AU, PO: weit verbreitet; n Molukken, kleine Inseln e von se Neuguinea, Australien, Salomonen und w Mikronesien Halmahera bis Obi-Inseln (n Molukken) Guam (Südliche Marianen, w Mikronesien) Saipan, Tinian und Aguijan (s Nördliche Marianen, w Mikronesien) Rota (s Nördliche Marianen, w Mikronesien) Yap (w Karolinen, w Mikronesien) Nendo (=Santa Cruz, w Santa-Cruz-Inseln, se Solomons) Vanikoro (s Santa-Cruz-Inseln, se Salomonen) Utupua (z Santa-Cruz-Inseln=Temotu, se Salomonen) Buka bis Santa Isabel (n bis ez Salomonen) New-Georgia-Archipel (wz Salomonen) Malaita (se Salomonen) Guadalcanal (s Salomonen) Ugi (n von Makira, se Salomonen) Makira (se Salomonen) Owaraha (e von Makiral, se Salomonen) D'Entrecasteaux-Archipel und Louisiade-Archipel (e von se Neuguinea) Kap-York-Halbinsel, ne Queensland bis se Queensland (ne, ez Australien) se South Australia bis ne New South Wales (se Australien) | Rufous Fantail |
| | † <i>R. r. torrida</i> <i>R. r. uraniae</i> <i>R. r. saipanensis</i> | Wallace, 1865 Oustalet, 1881 Hartert, EJO, 1898 | | |
| "Vanikorofächerschwanz" | <i>R. r. mariae</i> <i>R. r. versicolor</i> <i>R. r. agilis</i> <i>R. r. melanolaema</i> <i>R. r. utupuae</i> <i>R. r. commoda</i> <i>R. r. granti</i> <i>R. r. brunnea</i> <i>R. r. rufofronta</i> <i>R. r. ugiensis</i> <i>R. r. russata</i> <i>R. r. kuperi</i> <i>R. r. louisiadensis</i> | Baker, RH, 1946 Hartlaub & Finsch, 1872 Mayr, 1931 Sharpe, 1879 Mayr, 1931 Hartert, EJO, 1918 Hartert, EJO, 1918 Mayr, 1931 Ramsay, EP, 1879 Mayr, 1931 Tristram, 1879 Mayr, 1931 Hartert, EJO, 1899 | | |
| | <i>R. r. intermedia</i> | North, 1902 | | |
| Pohnpeifächerschwanz | <i>R. r. rufifrons</i> <i>Rhipidura kubaryi</i> | (Latham, 1801) Finsch, 1876 | PO: Pohnpei (e Karolinen, z Mikronesien) | Pohnpei Fantail |
| Arafurafächerschwanz | <i>Rhipidura dryas</i> | Gould, 1843 | AU: Kleine Sundainseln, sz Neuguinea und benachbarte Inseln und n Australien Jampea und Kalao (s von s Sulawesi) Kalaotoa (se von s Sulawesi) Sumba und Sawu (sz Kleine Sundainseln) Flores bis Timor und Wetar (z, e Kleine Sundainseln) Romang, Damar, Leti und Moa (e Kleine Sundainseln) Babarinseln (äußere e Kleine Sundainseln) Tanimbar-Inseln (s Molukken) Kekek und Lawin (e von Obi-Inseln, nz Molukken), Banda-Inseln (sw Molukken), Raja Ampat (nw von Neuguinea) und Babi (Aru-Inseln, sw von Neuguinea) Seram Laut (se von Seram, ez Molukken), Tayandoinseln (w von Kei-Inseln), Kei-Inseln (se Molukken) und Aru-Inseln (sw von Neuguinea) küstennahes sz Neuguinea ne Western Australia bis nw Queensland und benachbarte Inseln (küstennahes nw, nz Australien) | Arafura Fantail |
| | <i>R. d. celebensis</i> <i>R. d. mimosae</i> <i>R. d. sumbensis</i> <i>R. d. semicollaris</i> <i>R. d. elegantula</i> <i>R. d. reichenowi</i> <i>R. d. hamadryas</i> <i>R. d. squamata</i> | Büttikofer, 1892 Meise, 1929 Hartert, EJO, 1896 Müller, S, 1843 Sharpe, 1879 Finsch, 1901 Sclater, PL, 1883 Müller, S, 1843 | | |
| | <i>R. d. henrici</i> | Hartert, EJO, 1918 | | |
| | <i>R. d. streptophora</i> <i>R. d. dryas</i> | Ogilvie-Grant, 1911 Gould, 1843 | | |
| Drongofächerschwanz | <i>Chaetorhynchus</i> <i>Chaetorhynchus papuensis</i> | Meyer, AB, 1874 Meyer, AB, 1874 | AU: montanes Neuguinea | Drongo Fantail |
| Blaumonarch | <i>Eutrichomyias</i> <i>Eutrichomyias rowleyi</i> | Meise, 1939 (Meyer, AB, 1878) | AU: Sangihe-Inseln (n von Sulawesi) | Cerulean Flycatcher |
| Natewafächerschwanz | <i>Lamprolia</i> <i>Lamprolia klinesmithi</i> | Finsch, 1874 Ramsay, EP, 1876 | PO: Halbinsel Natewa (se Vanua Levu, nz Fidschi, sw Polynesien) | Natewa Silktail |
| Seidenfächerschwanz | <i>Lamprolia victoriae</i> | Finsch, 1874 | PO: Taveuni (nz Fidschi, sw Polynesien) | Taveuni Silktail |
| Monarchenverwandte | 16 Familie Monarchidae | | | Monarchs |
| Schwarznackenmonarch | <i>Hypothymis</i> <i>Hypothymis azurea</i> <i>H. a. styani</i> <i>H. a. oberholseri</i> | Boie, F, 1826 (Boddaert, 1783) (Hartlaub, 1899) Stresemann, 1913 | OR: weit verbreitet, auch Kleine Sundainseln Indien und Nepal bis se China und Vietnam Taiwan | Black-naped Monarch |

| | | | |
|------------------------------------|---------------------------------------|--------------------------------------|--|
| | <i>H. a. ceylonensis</i> | Sharpe, 1879 | Sri Lanka |
| | <i>H. a. tyleri</i> | (Beavan, 1867) | Andamanen |
| | <i>H. a. idiochroa</i> | Oberholser, 1911 | Car Nicobar (n Nikobaren) |
| | <i>H. a. nicobarica</i> | Bianchi, 1907 | s Nikobaren |
| | <i>H. a. montana</i> | Riley, 1929 | n, z Thailand |
| | <i>H. a. galerita</i> | (Deignan, 1956) | sw, se Thailand |
| | <i>H. a. forrestia</i> | Oberholser, 1911 | Mergui-Archipel (vor w Myanmar) |
| | <i>H. a. prophata</i> | Oberholser, 1911 | Malaiische Halbinsel, Sumatra und Borneo |
| | <i>H. a. javana</i> | Chasen & Kloss, 1929 | Java und Bali |
| | <i>H. a. penidae</i> | Meise, 1942 | Nusa Penida (se von Bali, w Kleine Sundainseln) |
| | <i>H. a. karimatensis</i> | Chasen & Kloss, 1932 | Karimatainseln (w von sw Borneo) |
| | <i>H. a. opisthocyanea</i> | Oberholser, 1911 | Anambasinseln (e von Malaiische Halbinsel) |
| | <i>H. a. gigantoptera</i> | Oberholser, 1911 | Bunguran (Natuna-Inseln, nw von Borneo) |
| | <i>H. a. consobrina</i> | Richmond, 1902 | Simeuluë (w von n Sumatra) |
| | <i>H. a. leucophila</i> | Oberholser, 1911 | Siberut (Mentawai-Inseln, w von z Sumatra) |
| | <i>H. a. richmondi</i> | Oberholser, 1911 | Enggano (w von s Sumatra) |
| | <i>H. a. abbotti</i> | Richmond, 1902 | Reusam und Babi (w von n Sumatra) |
| | <i>H. a. symmixta</i> | Stresemann, 1913 | w, z Kleine Sundainseln |
| | <i>H. a. azurea</i> | (Boddaert, 1783) | Philippinen außer Camiguin Sur |
| | <i>H. a. aeria</i> | Bangs & Peters, JL, 1927 | Maratua (e von ne Borneo) |
| | <i>H. a. catarmanensis</i> | Rand & Rabor, 1969 | Camiguin (s Philippinen) |
| Sulawesimonarch | <i>Hypothymis puella</i> | (Wallace, 1863) | AU: Region Sulawesi |
| | <i>H. p. puella</i> | (Wallace, 1863) | Sulawesi und benachbarte Inseln |
| | <i>H. p. blasii</i> | Hartert, EJO, 1898 | Banggai und Sula-Inseln (e von Sulawesi) |
| Helenamonarch | <i>Hypothymis helenae</i> | (Steere, 1890) | OR: Philippinen (außer Palawan-Inselgruppe, Mindoro, Western Visayas und Sulu-Archipel) |
| | <i>H. h. agusanae</i> | Rand, 1970 | Dinagat, Siargao und e Mindanao (ez, se Philippinen) |
| | <i>H. h. helenae</i> | (Steere, 1890) | Luzon, Polillo, Catanduanes und Samar (n Philippinen) |
| | <i>H. h. personata</i> | (McGregor, 1907) | Camiguin (n Philippinen) |
| Himmelsmonarch | <i>Hypothymis coelestis</i> | Tweeddale, 1877 | OR: Philippinen (außer Mindoro und Palawan-Inselgruppe) |
| | <i>H. c. coelestis</i> | Tweeddale, 1877 | Luzon, Samar, Dinagat, Mindanao, Basilan und Tawi-Tawi (n, e, s, sw Philippinen) |
| | <i>H. c. rabori</i> | Rand, 1970 | Sibuyan und Negros (z Philippinen) |
| Kapmonarch | <i>Trochocercus cyanomelas</i> | Cabanis, 1851 | AF: e, se |
| | <i>T. c. vivax</i> | (Vieillot, 1818) | Uganda und nw Tansania bis se DR Kongo und n, w Sambia |
| | <i>T. c. bivittatus</i> | Neave, 1909 | Somalia bis e Tansania |
| | <i>T. c. megalolophus</i> | Reichenow, 1879 | Malawi und n Mosambik bis Simbabwe und e KwaZulu-Natal (ne Südafrika) |
| | <i>T. c. segregus</i> | Swynnerton, 1907 | e Limpopo und w KwaZulu-Natal (ne Südafrika) |
| | <i>T. c. cyanomelas</i> | Clancey, 1975 | s, se Südafrika |
| Schwarzkopfmonarch | <i>Trochocercus nitens</i> | Cassin, 1859 | AF: w, z |
| | <i>T. n. reichenowi</i> | (Vieillot, 1818) | Guinea bis Togo |
| | <i>T. n. nitens</i> | Sharpe, 1904 | Nigeria bis s Sudan, Uganda, DR Kongo und nw Angola |
| | <i>Terpsiphone</i> | Cassin, 1859 | |
| Bedfordparadiesschnäpper | <i>Terpsiphone bedfordi</i> | Gloger, 1827 | AF: e DR Kongo |
| Roststeiß-Paradiesschnäpper | <i>Terpsiphone rufocinerea</i> | (Ogilvie-Grant, 1907) | AF: s Kamerun bis e, z DR Kongo und nw Angola |
| | | Cabanis, 1875 | |
| Senegalparadiesschnäpper | <i>Terpsiphone rufiventer</i> | (Swainson, 1837) | AF: wz |
| | <i>T. r. rufiventer</i> | (Swainson, 1837) | Senegal, Gambia und w Guinea |
| | <i>T. r. nigriceps</i> | (Hartlaub, 1855) | Sierra Leone und Guinea bis Togo und sw Benin |
| | <i>T. r. fagani</i> | (Bannerman, 1921) | Benin und sw Nigeria |
| | <i>T. r. tricolor</i> | (Fraser, 1843) | Bioko (Golf von Guinea) |
| | <i>T. r. neumanni</i> | (Fraser, 1843) | se Nigeria bis n Angola |
| | <i>T. r. schubotzi</i> | Stresemann, 1924 | se Kamerun und sw Zentralafrikanische Republik |
| | <i>T. r. mayombe</i> | (Reichenow, 1911) | Kongo und w DR Kongo |
| | <i>T. r. somereni</i> | (Chapin, 1932) | w, s Uganda |
| | <i>T. r. emini</i> | Chapin, 1948 | se Uganda, w Kenia und nw Tansania |
| | <i>T. r. ignea</i> | Reichenow, 1893 | e Zentralafrikanische Republik, DR Kongo, ne Angola und nw Sambia |
| | | (Reichenow, 1901) | |
| Annobónparadiesschnäpper | <i>Terpsiphone smithii</i> | (Fraser, 1843) | AF: Annobón (s Golf von Guinea) |
| Batesparadiesschnäpper | <i>Terpsiphone batesi</i> | Chapin, 1921 | AF: z, ez |
| | <i>T. b. batesi</i> | Chapin, 1921 | s Kamerun und Gabun bis e DR Kongo |
| | <i>T. b. bannermani</i> | Chapin, 1948 | Kongo, sw DR Kongo und n Angola |
| Graubrust-Paradiesschnäpper | <i>Terpsiphone viridis</i> | (Müller, PLS, 1776) | AF: weit verbreitet, auch Arabische Halbinsel |
| | <i>T. v. harterti</i> | (Müller, PLS, 1776) | s Arabische Halbinsel |
| | <i>T. v. viridis</i> | (Müller, PLS, 1776) | Senegal und Gambia bis Sierra Leone |
| | <i>T. v. speciosa</i> | (Cassin, 1859) | s Kamerun bis sw Sudan, DR Kongo und ne Angola |
| | <i>T. v. ferreti</i> | (Guérin-Méneville, 1843) | Mali und Elfenbeinküste bis Somalia, Kenia und Tansania |
| | <i>T. v. restricta</i> | (Salomonsen, 1933) | s Uganda |
| | <i>T. v. kivuensis</i> | Salomonsen, 1949 | sw Uganda bis e DR Kongo und nw Tansania |
| | <i>T. v. suahelica</i> | Reichenow, 1898 | w Kenia und n Tansania |
| | <i>T. v. ungujaensis</i> | (Grant, CHB & Mackworth-Praed, 1947) | e Tansania und benachbarte Inseln |
| | <i>T. v. plumbeiceps</i> | Reichenow, 1898 | Angola bis sw Tansania, Mosambik und n Südafrika |
| | <i>T. v. granti</i> | (Roberts, 1948) | e, s Südafrika |

| | | | | |
|------------------------------------|----------------------------------|--------------------------------------|--|--------------------------------|
| Hainparadiesschnäpper | <i>Terpsiphone paradisi</i> | (Linnaeus, 1758) | OR: n Afghanistan und w China bis z Bangladesch, sw Myanmar und Sri Lanka | Indian Paradise Flycatcher |
| | <i>T. p. leucogaster</i> | (Swainson, 1838) | n Afghanistan und w China bis nz Indien und w Nepal | |
| | <i>T. p. paradisi</i> | (Linnaeus, 1758) | z, s Indien, z Bangladesch und sw Myanmar | |
| | <i>T. p. ceylonensis</i> | (Zarudny & Härms, 1912) | Sri Lanka | |
| Blythparadiesschnäpper | <i>Terpsiphone affinis</i> | (Blyth, 1846) | OR: e Nepal und ne Indien bis s China, Indochina, Malaiische Halbinsel und Große Sundainseln | Blyth's Paradise Flycatcher |
| | <i>T. a. saturator</i> | (Salomonsen, 1933) | e Nepal, ne Indien, e Bangladesch und n Myanmar | |
| | <i>T. a. nicobarica</i> | Oates, 1890 | Nikobaren | |
| | <i>T. a. burmae</i> | (Salomonsen, 1933) | z Myanmar | |
| | <i>T. a. indochinensis</i> | (Salomonsen, 1933) | e Myanmar und s China bis Indochina | |
| | <i>T. a. affinis</i> | (Blyth, 1846) | Malaiische Halbinsel, Sumatra, Riau-Inseln (e von z Sumatra), Bangka und Belitung (e von s Sumatra) und Java | |
| | <i>T. a. procera</i> | (Richmond, 1903) | Simeuluë (w von n Sumatra) | |
| | <i>T. a. insularis</i> | Salvadori, 1887 | Nias (w von n Sumatra) | |
| | <i>T. a. borneensis</i> | (Hartert, EJO, 1916) | Borneo | |
| Sundaparadiesschnäpper | <i>Terpsiphone floris</i> | Büttikofer, 1894 | AU: Sumbawa und Sumba bis Alor (w, z Kleine Sundainseln) | Tenggara Paradise Flycatcher |
| | <i>T. f. sumbaensis</i> | Meyer, AB, 1894 | Sumba (sw Kleine Sundainseln) | |
| | <i>T. f. floris</i> | Büttikofer, 1894 | Sumbawa, Flores, Lembata und Alor (w, z Kleine Sundainseln) | |
| Amurparadiesschnäpper | <i>Terpsiphone incei</i> | (Gould, 1852) | OR: z China bis ne China, se Russland und Nordkorea | Amur Paradise Flycatcher |
| Japanparadiesschnäpper | <i>Terpsiphone atrocaudata</i> | (Eyton, 1839) | PAL: e, auch äußere n Philippinen | Japanese Paradise Flycatcher |
| | <i>T. a. atrocaudata</i> | (Eyton, 1839) | z, s Korea, Japan und Taiwan | |
| | <i>T. a. illex</i> | Bangs, 1901 | Ryūkyū-Inseln (s Japan) | |
| | <i>T. a. periophthalmica</i> | (Ogilvie-Grant, 1895) | Lan Yu (vor Taiwan) und Batan-Inseln (äußere n Philippinen) | |
| Kobaltparadiesschnäpper | <i>Terpsiphone cyanescens</i> | (Sharpe, 1877) | OR: Palawan-Inselgruppe (sw Philippinen) | Blue Paradise Flycatcher |
| Zimtparadiesschnäpper | <i>Terpsiphone cinnamomea</i> | (Sharpe, 1877) | OR: Philippinen und Talaudinseln (ne von Sulawesi) | Rufous Paradise Flycatcher |
| | <i>T. c. unirufa</i> | Salomonsen, 1937 | Luzon, Mindoro und Western Visayas (n, wz Philippinen) | |
| | <i>T. c. cinnamomea</i> | (Sharpe, 1877) | Eastern Visayas und Mindanao-Inselgruppe (s Philippinen) | |
| | <i>T. c. talautensis</i> | (Meyer, AB & Wigglesworth, 1894) | Talaudinseln (ne von Sulawesi) | |
| Stahlparadiesschnäpper | <i>Terpsiphone atrochalybeia</i> | (Thomson, 1842) | AF: São Tomé (sz Golf von Guinea) | Sao Tome Paradise Flycatcher |
| Rotbrust-Paradiesschnäpper | <i>Terpsiphone mutata</i> | (Linnaeus, 1766) | AF: Komoren und Madagaskar | Malagasy Paradise Flycatcher |
| | <i>T. m. mutata</i> | (Linnaeus, 1766) | Madagaskar | |
| | <i>T. m. pretiosa</i> | (Lesson, RP, 1847) | Mayotte (se Komoren) | |
| | <i>T. m. vulpina</i> | (Newton, E, 1877) | Anjouan (=Nzwani; ez Komoren) | |
| | <i>T. m. voeltzkowiana</i> | Stresemann, 1924 | Mohéli (=Mwali; wz Komoren) | |
| | <i>T. m. comorensis</i> | Milne-Edwards & Oustalet, 1885 | Grande Comore (=Njazidja; nw Komoren) | |
| Seychellenparadiesschnäpper | <i>Terpsiphone corvina</i> | (Newton, E, 1867) | IO: La Digue und Marianne (ne Inner Islands, ne Seychellen) | Seychelles Paradise Flycatcher |
| Maskarenenparadiesschnäpper | <i>Terpsiphone bourbonnensis</i> | (Müller, PLS, 1776) | IO: Réunion und Mauritius (w, z Maskarenen) | Mascarene Paradise Flycatcher |
| | <i>T. b. bourbonnensis</i> | (Müller, PLS, 1776) | Réunion (w Maskarenen) | |
| | <i>T. b. desolata</i> | (Salomonsen, 1933) | Mauritius (z Maskarenen) | |
| Kauaimonarch | <i>Chasiempis sclateri</i> | Cabanis, 1847 | PO: Kaua'i, Hawaii | Kauai Elepaio |
| Oahumonarch | <i>Chasiempis ibidis</i> | Ridgway, 1882 | PO: O'ahu, Hawaii | Oahu Elepaio |
| Hawaiimonarch | <i>Chasiempis sandwichensis</i> | Stejneger, 1887 | PO: Hawaii, Hawaii | Hawaii Elepaio |
| | <i>C. s. sandwichensis</i> | (Gmelin, JF, 1789) | trockenere Bereiche von Hawaii | |
| | <i>C. s. ridgwayi</i> | Stejneger, 1887 | feuchtere Bereiche von Hawaii | |
| | <i>C. s. bryani</i> | Pratt, 1979 | Mauna Kea, Hawaii, Hawaii | |
| Rarotongamonarch | <i>Pomarea dimidiata</i> | Bonaparte, 1854 | PO: Rarotonga; eingeführt Atiu (se Cookinseln, e Polynesien) | Rarotonga Monarch |
| | <i>Pomarea nigra</i> | (Hartlaub & Finsch, 1871) | PO: Tahiti (se Gesellschaftsinseln, e Polynesien) | Tahiti Monarch |
| Tahitimonarch | <i>Pomarea maupitiensis</i> | (Sparrman, 1786) | PO: Maupiti (w Gesellschaftsinseln, e Polynesien) | Maupiti Monarch |
| Maupiti-Monarch | † <i>Pomarea mendozae</i> | (Garnot, 1829) | PO: z Marquesas (ne Polynesien) | Marquesan Monarch |
| Marquesasmonarch | † <i>P. m. mendozae</i> | (Hartlaub, 1854) | Tahuata und Hiva Oa (z Marquesas, ne Polynesien) | |
| | <i>P. m. motanensis</i> | (Hartlaub, 1854) | Mohotane (z Marquesas, ne Polynesien) | |
| Ua-Pou-Monarch | <i>Pomarea mira</i> | Murphy & Mathews, 1928 | PO: Ua Pou (z Marquesas, ne Polynesien; vielleicht ausgestorben) | Ua Pou Monarch |
| Nuku-Hiva-Monarch | † <i>Pomarea nukuhivae</i> | Murphy & Mathews, 1928 | PO: Nuku Hiva (nz Marquesas, ne Polynesien) | Nuku Hiva Monarch |
| Fleckenmonarch | <i>Pomarea iphis</i> | Murphy & Mathews, 1928 | PO: Ua Huka (z Marquesas, ne Polynesien) | Iphis Monarch |
| Eiao-Monarch | † <i>Pomarea fluxa</i> | Murphy & Mathews, 1928 | PO: Eiao (nw Marquesas, ne Polynesien) | Eiao Monarch |
| Fatuhivamonarch | <i>Pomarea whitneyi</i> | Murphy & Mathews, 1928 | PO: Fatu Hiva (se Marquesas, ne Polynesien) | Fatu Hiva Monarch |
| Vanikoromonarch | <i>Mayrornis schistaceus</i> | Wetmore, 1932 | AU: Vanikoro und Satelliteninsel Teanu (se Santa-Cruz-Inseln=Temotu, se Salomonen) | Vanikoro Monarch |
| Mayrornis schistaceus | <i>Mayrornis schistaceus</i> | Mayr, 1933 | PO: Fidschi (sw Polynesien) | Slaty Monarch |
| Rostbrustmonarch | <i>Mayrornis versicolor</i> | Mayr, 1933 | w, z Fidschi (sw Polynesien) | |
| | <i>Mayrornis lessoni</i> | (Gray, GR, 1846) | PO: Ogea Levu und benachbarte Inseln Ogea Driki und Dakuiyanuya (s Lau-Inseln, se Fidschi, sw Polynesien) | Ogea Monarch |
| | <i>M. l. lessoni</i> | (Gray, GR, 1846) | PO: Fidschi (sw Polynesien) | Slaty Monarch |
| | <i>M. l. orientalis</i> | Mayr, 1933 | w, z Fidschi (sw Polynesien) | |
| Schwarzschwanzmonarch | <i>Neolalage banksiana</i> | Mathews, 1928 | Moala Group (z Fidschi) und Lau-Inseln (e Fidschi, sw Polynesien) | |
| Harlekinmonarch | <i>Neolalage banksiana</i> | (Gray, GR, 1870) | AU: Vanua Lava (Banks-Inseln, n Vanuatu) bis Efate (n bis sz Vanuatu) | Buff-bellied Monarch |

| | | | | |
|-----------------------------|--|---|--|---------------------------|
| Südseemonarch | <i>Clytorhynchus</i> <i>Clytorhynchus pachycephaloides</i> <i>C. p. pachycephaloides</i> <i>C. p. griseescens</i> | Elliot, DG, 1870 Elliot, DG, 1870 Elliot, DG, 1870 Sharpe, 1899 | AU: Vanuatu und Neukaledonien Grande Terre (Neukaledonien) Torres-Inseln, Banks-Inseln und s bis Erromango (n bis sz Vanuatu) | Southern Shrikebill |
| Fidschimonarch | <i>Clytorhynchus vitiensis</i> <i>C. v. wiglesworthi</i> <i>C. v. brunneus</i> <i>C. v. vitiensis</i> <i>C. v. buensis</i> <i>C. v. layardi</i> <i>C. v. pontifex</i> <i>C. v. vatuanus</i> <i>C. v. nesioties</i> <i>C. v. fortunae</i> <i>C. v. heinei</i> <i>C. v. keppeli</i> <i>C. v. powelli</i> | (Hartlaub, 1866) Mayr, 1933 (Ramsay, EP, 1875) (Hartlaub, 1866) (Layard, EL, 1876) Mayr, 1933 Mayr, 1933 Mayr, 1933 (Wetmore, 1919) (Layard, EL, 1876) (Finsch & Hartlaub, 1870) Mayr, 1933 (Salvin, 1879) | PO: Fidschi (sw Polynesien), Tonga und Samoa (z Polynesien) Rotuma (weit nw Fidschi, sw Polynesien) Kadavu, Ono und Vanua Kula (n von Kadavu; sw Fidschi, sw Polynesien) Viti Levu und Ovalau (Lomaiviti, wz Fidschi, sw Polynesien) Vanua Levu und Kioa (e von Halbinsel Natewa, nz Fidschi, sw Polynesien) Taveuni (z Fidschi, sw Polynesien) Ngamia und Rambai (e von Vanua Levu, nz Fidschi, sw Polynesien) n Lau-Inseln (ne Fidschi, sw Polynesien) s Lau-Inseln (se Fidschi, sw Polynesien) Wallis und Futuna (ne von Fidschi, sw Polynesien) z Tonga (sz Polynesien) Niuatoputapu und Tafahi (n Tonga, sz Polynesien) Manu'ainiseln (e Amerikanisch-Samoa, z Polynesien) | Fiji Shrikebill |
| Schwarzkehlmonarch | <i>Clytorhynchus nigrogularis</i> | (Layard, EL, 1875) | PO: Viti Levu, Ovalau (w Lomaiviti), Vanua Levu, Taveuni und Kadavu (w, z Fidschi, sw Polynesien) | Black-throated Shrikebill |
| Nendömonarch | <i>Clytorhynchus sanctaerucis</i> | Mayr, 1933 | PO: Nendo (nw Santa-Cruz-Inseln, se Salomonen) | Santa Cruz Shrikebill |
| Rennellmonarch | <i>Clytorhynchus hamlini</i> | (Mayr, 1931) | AU: Rennell (se Salomonen) | Rennell Shrikebill |
| Chuukmonarch | <i>Metabolus</i> <i>Metabolus rugensis</i> | Bonaparte, 1854 (Hombron & Jacquinet, 1841) | PO: Chuuk-Atoll (z Karolinen, z Mikronesien) | Chuuk Monarch |
| Fächerschwanzmonarch | <i>Symposiachrus</i> <i>Symposiachrus axillaris</i> <i>S. a. axillaris</i> <i>S. a. fallax</i> | Bonaparte, 1854 (Salvadori, 1876) (Salvadori, 1876) (Ramsay, EP, 1885) | AU: montanes Neuguinea montane Vogelkop-Halbinsel und Neck (nw Neuguinea) und nz Neuguinea montanes wz bis ne (Adelbert-Gebirge und Huon-Halbinsel) und se Neuguinea und Goodenough-Insel (D'Entrecasteaux-Inseln, e von se Neuguinea) | Black Monarch |
| Perlenflügelmonarch | <i>Symposiachrus guttula</i> | (Lesson, RP & Garnot, 1828) | AU: Neuguinea | Spot-winged Monarch |
| Sundamonarch | <i>Symposiachrus mundus</i> | (Sclater, PL, 1883) | AU: Damar und Babarinseln (äußere e Kleine Sundainseln) und Tanimbar-Inseln (s Molukken) | Black-bibbed Monarch |
| Floresmonarch | <i>Symposiachrus sacerdotum</i> | (Mees, 1973) | AU: montanes w Flores (z Kleine Sundainseln) | Flores Monarch |
| Boanomonarch | <i>Symposiachrus boanensis</i> | (van Bemmelen, 1939) | AU: Boano (nw von Seram, ez Molukken) | Boano Monarch |
| Louisiademonarch | <i>Symposiachrus melanopterus</i> | (Gray, GR, 1858) | AU: e D'Entrecasteaux-Archipel bis Louisiade-Archipel (e von se Neuguinea) | Louisiade Monarch |
| Brillenmonarch | <i>Symposiachrus trivirgatus</i> <i>S. t. trivirgatus</i> <i>S. t. albiventris</i> <i>S. t. gouldii</i> | (Temminck, 1826) (Temminck, 1826) (Gould, 1866) (Gray, GR, 1861) | AU: Kleine Sundainseln bis e Australien Flores bis Damar (z, e Kleine Sundainseln) n Kap-York-Halbinsel und Inseln in der Torres-Straße, ne Queensland (äußeres ne Australien) se Kap-York-Halbinsel, ne Queensland bis ez New South Wales (e Australien) | Spectacled Monarch |
| Weißbauchmonarch | <i>Symposiachrus bimaculatus</i> <i>S. b. bimaculatus</i> <i>S. b. diadematus</i> <i>S. b. nigrimentum</i> | (Gray, GR, 1861) (Gray, GR, 1861) (Salvadori, 1878) (Gray, GR, 1861) | AU: Molukken Morotai, Halmahera und Bacan-Inseln (n Molukken) Bisa (n von Obi) und Obi-Inseln (nz Molukken) Seram und Ambon (ez Molukken), Gorong und Watubela (se Molukken) | Moluccan Monarch |
| Weißschwanzmonarch | <i>Symposiachrus leucurus</i> | (Gray, GR, 1858) | AU: Kei-Inseln (se Molukken) | Kai Monarch |
| Everettmonarch | <i>Symposiachrus everetti</i> | (Hartert, EJO, 1896) | AU: Jampea (s von s Sulawesi) | Tanahjampea Monarch |
| Burumonarch | <i>Symposiachrus loricatus</i> | (Wallace, 1863) | AU: Buru (wz Molukken) | Buru Monarch |
| Julianamonarch | <i>Symposiachrus julianae</i> | (Ripley, 1959) | AU: Kofiau (Raja Ampat, nw von Neuguinea) | Kofiau Monarch |
| Biakmonarch | <i>Symposiachrus brehmii</i> | (Schlegel, 1871) | AU: Biak (Inseln der Cenderawasih-Bucht, nw Neuguinea) | Biak Monarch |
| Zweifارbenmonarch | <i>Symposiachrus manadensis</i> | (Quoy & Gaimard, 1832) | AU: Neuguinea | Hooded Monarch |
| Silberschwanzmonarch | <i>Symposiachrus infelix</i> <i>S. i. infelix</i> <i>S. i. coultasi</i> | (Sclater, PL, 1877) (Sclater, PL, 1877) (Mayr, 1955) | AU: Admiralitätsinseln (nw Bismarck-Archipel) Manus (w Admiralitätsinseln, nw Bismarck-Archipel) Rambutyo und Tong (e Admiralitätsinseln, nw Bismarck-Archipel) | Manus Monarch |
| Weißbrustmonarch | <i>Symposiachrus menckei</i> | (Heinroth, 1902) | AU: Mussau (St.-Matthias-Inseln, nz Bismarck-Archipel) | Mussau Monarch |
| Stirnschopfmonarch | <i>Symposiachrus verticalis</i> <i>S. v. ateralbus</i> <i>S. v. verticalis</i> | (Sclater, PL, 1877) (Salomonsen, 1964) (Sclater, PL, 1877) | AU: e Bismarck-Archipel Dyaul (s von nw Neuirland, n Bismarck-Archipel) Lavongai, Neuirland, Duke-of-York-Inseln, Umboi (w von Neubritannien) und Neubritannien (e Bismarck-Archipel) | Black-tailed Monarch |
| Weißbartmonarch | <i>Symposiachrus barbatus</i> <i>S. b. barbatus</i> <i>S. b. malaitae</i> | (Ramsay, EP, 1879) (Ramsay, EP, 1879) (Mayr, 1931) | AU: n bis se Salomonen (außer New-Georgia-Archipel, Rennell und Temotu) Buka bis Guadalcanal (n bis sz Salomonen außer New-Georgia-Archipel) Malaita (se Salomonen) | Solomons Monarch |
| Salomonenmonarch | <i>Symposiachrus browni</i> <i>S. b. browni</i> | (Ramsay, EP, 1883) (Ramsay, EP, 1883) | AU: New-Georgia-Archipel (wz Salomonen) Kolombangara, New Georiga, Vangunu und benachbarte Inseln (e, s New-Georgia-Archipel, wz Salomonen) | Kolombangara Monarch |

| | | | | |
|-----------------------------|--|--|---|--------------------------|
| | <i>S. b. ganongae</i> | (Mayr, 1935) | Ranonga (nw New-Georgia-Archipel, wz Salomonen) | |
| | <i>S. b. nigrorectus</i> | (Hartert, EJO, 1908) | Vella Lavella (n New-Georgia-Archipel, wz Salomonen) | |
| | <i>S. b. meeki</i> | (Rothschild & Hartert, EJO, 1905) | Rendova und Tetepare (sw New-Georgia-Archipel, wz Salomonen) | |
| Schuppenmonarch | <i>Symposiachrus vidua</i> | (Tristram, 1879) | AU: Makira (se Salomonen) | White-collared Monarch |
| | <i>S. v. squamulatus</i> | (Tristram, 1882) | Ugi (n von nz Makira, se Salomonen) | |
| | <i>S. v. vidua</i> | (Tristram, 1879) | Makira und Owaraha (se von Makira, se Salomonen) | |
| Fuchsmonarch | <i>Symposiachrus rubiensis</i> | (Meyer, AB, 1874) | AU: nw, n Neuguinea | Rufous Monarch |
| | <i>Monarcha</i> | Vigors & Horsfield, 1827 | | |
| Graukopfmonarch | <i>Monarcha cinerascens</i> | (Temminck, 1827) | AU: hauptsächlich kleine Inseln von Region Sulawesi und Kleine Sundainseln bis Bismarck-Archipel und n Salomonen | Island Monarch |
| | <i>M. c. commutatus</i> | Brüggemann, 1876 | Sangihe-Inseln, Siau, Mayu, Sulawesi, Talaudinseln (ne von Sulawesi) und Tifore (zwischen ne Sulawesi und Halmahera) | |
| | <i>M. c. cinerascens</i> | (Temminck, 1827) | Molukken und Kleine Sundainseln | |
| | <i>M. c. inornatus</i> | (Lesson, RP & Garnot, 1828) | Misool und Waigeo (Raja Ampat, nw Neuguinea), n küstennahe Vogelkop-Halbinsel (selten) und Aru-Inseln (sw von Neuguinea) | |
| | <i>M. c. steini</i> | Stresemann & Paludan, 1932 | Numfor (Inseln der Cenderawasih-Bucht, nw Neuguinea) | |
| | <i>M. c. geelvinkianus</i> | Meyer, AB, 1884 | Yapen (?), Biak und Mios Korwar (=Bepondi, nw von Biak; Inseln der Cenderawasih-Bucht, nw Neuguinea) | |
| | <i>M. c. fuscescens</i> | Meyer, AB, 1884 | Inseln vor nw Neuguinea | |
| | <i>M. c. fulviventris</i> | Hartlaub, 1868 | kleine Inseln im w Bismarck-Archipel einschließlich kleinerer Admiralitätsinseln (nw Bismarck-Archipel) | |
| | <i>M. c. perpallidus</i> | Neumann, 1924 | Inseln vor Mussau (=St.-Matthias-Inseln) und vor Neuirland (n, z Bismarck-Archipel) | |
| | <i>M. c. impediens</i> | Hartert, EJO, 1926 | kleine Inseln n von ne Neuguinea von Tarawai e bis Karkar und Bagabag, n Teil der Huon-Halbinsel (ne Neuguinea), Inseln vor Neubritannien (se Bismarck-Archipel) bis z Salomonen und Ontong Java, Ndai und Sikaiana (Atolle weit e der Salomonen) | |
| | <i>M. c. rosselianus</i> | Rothschild & Hartert, EJO, 1916 | Trobriand-Inseln, D'Entrecasteaux-Archipel und Louisiade-Archipel (e von se Neuguinea) | |
| Maskenmonarch | <i>Monarcha melanopsis</i> | (Vieillot, 1818) | AU: ne Queensland (s von Kap-York-Halbinsel) bis se Victoria (e Australien) | Black-faced Monarch |
| Schwarzflügelmonarch | <i>Monarcha frater</i> | Sclater, PL, 1874 | AU: Neuguinea und äußeres ne Australien | Black-winged Monarch |
| | <i>M. f. frater</i> | Sclater, PL, 1874 | Vogelkop-Halbinsel (nw Neuguinea) | |
| | <i>M. f. kunupi</i> | Hartert, EJO & Paludan, 1934 | wz Neuguinea | |
| | <i>M. f. periophthalmicus</i> | Sharpe, 1882 | z, ne, se Neuguinea | |
| | <i>M. f. canescens</i> | Salvadori, 1876 | Inseln in der Torres-Straße und e Kap-York-Halbinsel (ne Queensland; äußeres ne Australien) | |
| Bougainvillemonarch | <i>Monarcha erythrostickus</i> | (Sharpe, 1888) | AU: Buka, Bougainville, Shortland-Inseln und Fauro (n Salomonen) | Bougainville Monarch |
| Schwarzrückenmonarch | <i>Monarcha castaneiventris</i> | Verreaux, J, 1858 | AU: Choiseul bis Makira (z, s Salomonen außer New-Georgia-Archipel) | Chestnut-bellied Monarch |
| | <i>M. c. castaneiventris</i> | Verreaux, J, 1858 | Choiseul, Santa Isabel, Nggela-Inseln, Guadalcanal, Savo (n von nw Guadalcanal) und Malaita (z, se Salomonen) | |
| | <i>M. c. obscurior</i> | Mayr, 1935 | Russell-Inseln (sz Salomonen) | |
| "San-Cristóbal-Monarch" | <i>M. c. megarhynchus</i> | Rothschild & Hartert, EJO, 1908 | Makira (se Salomonen) | |
| "Trauermonarch" | <i>M. c. ugiensis</i> | (Ramsay, EP, 1882) | Ugi und Olu-Malau-Inseln (n von Makira), Owaraha und Owariki (e von Makira=San Cristóbal; se Salomonen) | |
| Kappenmonarch | <i>Monarcha richardsii</i> | (Ramsay, EP, 1881) | AU: New-Georgia-Archipel (wz Salomonen) | White-capped Monarch |
| Yapmonarch | <i>Monarcha godeffroyi</i> | Hartlaub, 1868 | PO: Yap (w Karolinen, w Mikronesien) | Yap Monarch |
| Tinianmonarch | <i>Monarcha takatsukasae</i> | (Yamashina, 1931) | PO: Tinian und Aguijan (s Nördliche Marianen, w Mikronesien) | Tinian Monarch |
| | <i>Carterornis</i> | Mathews, 1912 | | |
| Weißohrmonarch | <i>Carterornis leucotis</i> | (Gould, 1850) | AU: äußeres ne Queensland bis ne New South Wales (e Australien) | White-eared Monarch |
| Weißhalsmonarch | <i>Carterornis pileatus</i> | (Salvadori, 1878) | AU: Halmahera und Buru (n, wz Molukken) | White-naped Monarch |
| | <i>C. p. pileatus</i> | (Salvadori, 1878) | Halmahera (n Molukken) | |
| | <i>C. p. buruensis</i> | (Meyer, AB, 1884) | Buru (wz Molukken) | |
| Tanimbarmonarch | <i>Carterornis castus</i> | (Sclater, PL, 1883) | AU: Tanimbar-Inseln (s Molukken) | Tanimbar Monarch |
| Goldmonarch | <i>Carterornis chrysomela</i> | (Lesson, RP & Garnot, 1827) | AU: Region Neuguinea und Neuirland-Gruppe (ne Bismarck-Archipel) | Golden Monarch |
| | <i>C. c. aruensis</i> | (Salvadori, 1874) | sw, sz Neuguinea und Aru-Inseln (sw von Neuguinea) | |
| | <i>C. c. melanonotus</i> | (Sclater, PL, 1877) | Raja Ampat (nw von Neuguinea), Vogelkop-Halbinsel und Neck (nw Neuguinea) | |
| | <i>C. c. kordensis</i> | (Meyer, AB, 1874) | Biak (Inseln der Cenderawasih-Bucht, nw Neuguinea) | |
| | <i>C. c. aurantiacus</i> | (Meyer, AB, 1891) | n Neuguinea | |
| | <i>C. c. nitidus</i> | (De Vis, 1897) | e, ne, se Neuguinea und D'Entrecasteaux-Inseln (e von se Neuguinea) | |
| | <i>C. c. pulcherrimus</i> | (Salomonsen, 1964) | Dyaul (s von nw Neuirland, ne Bismarck-Archipel) | |
| | <i>C. c. chrysomela</i> | (Lesson, RP & Garnot, 1827) | Lavongai und Neuirland (ne Bismarck-Archipel) | |
| | <i>C. c. whitneyorum</i> | (Mayr, 1955) | Lihir-Inseln (n von ez Neuirland, ne Bismarck-Archipel) | |
| | <i>C. c. tabarensis</i> | (Mayr, 1955) | Tabar-Inseln (n von wz Neuirland, ne Bismarck-Archipel) | |
| | <i>Arses</i> | Lesson, RP, 1831 | | |
| Rothalsmonarch | <i>Arses insularis</i> | (Meyer, AB, 1874) | AU: Yapen (Inseln der Cenderawasih-Bucht, nw Neuguinea) und n Neuguinea | Ochre-collared Monarch |
| Krausenmonarch | <i>Arses telescopthalmus</i> | (Lesson, RP & Garnot, 1827) | AU: Region Neuguinea und Boigu (Inseln in der Torres-Straße, ne Queensland, äußeres ne Australien) | Frilled Monarch |

| | | | | |
|-----------------------------|---|---|--|------------------------------|
| | <i>A. t. batantae</i> | Sharpe, 1879 | Batanta und Waigeo (Raja Ampat, nw Neuguinea) | |
| | <i>A. t. telescopthalmus</i> | (Lesson, RP & Garnot, 1827) | Salawati und Misool (Raja Ampat, nw von Neuguinea), Vogelkop-Halbinsel und Neck (nw Neuguinea) | |
| | <i>A. t. aruensis</i> | Sharpe, 1879 | Aru-Inseln (sw von Neuguinea) | |
| | <i>A. t. harterti</i> | van Oort, 1909 | sz Neuguinea und Boigu (Inseln in der Torres-Straße, ne Queensland, äußeres ne Australien) | |
| Yorkmonarch | <i>A. t. henkei</i> <i>Arses lorealis</i> | Meyer, AB, 1886 De Vis, 1895 | Huon-Halbinsel (ne Neuguinea) und se Neuguinea | Frill-necked Monarch |
| Elstermonarch | <i>Arses kaupi</i> | Gould, 1851 | AU: e Kap-York-Halbinsel (außer n), ne Queensland (ne Australien) | Pied Monarch |
| | <i>A. k. terraereginae</i> | Campbell, AJ, 1895 | ez Kap-York-Halbinsel, ne Queensland (ne Australien) | |
| | <i>A. k. kaupi</i> | Gould, 1851 | se Kap-York-Halbinsel, ne Queensland (ne Australien) | |
| Stelzenmonarch | <i>Grallina</i> <i>Grallina cyanoleuca</i> | Vieillot, 1816 (Latham, 1801) | AU: äußeres s Trans-Fly (sz Neuguinea) und Australien (außer Tasmanien) | Magpie-lark |
| | <i>G. c. cyanoleuca</i> | (Latham, 1801) | wz Western Australia bis ez Queensland und Victoria (w, z, e, s Australien) | |
| | <i>G. c. neglecta</i> | Mathews, 1912 | ne Western Australia bis ne Queensland (n Australien) und äußeres s Trans-Fly (sz Neuguinea) | |
| Bachmonarch | <i>Grallina bruijnii</i> <i>Myiagra</i> | Salvadori, 1876 Vigors & Horsfield, 1827 | AU: montanes Neuguinea | Torrent-lark |
| Carolinenmonarch | <i>Myiagra oceanica</i> | Pucheran, 1853 | PO: Chuuk-Atoll (z Karolinen, z Mikronesien) | Oceanic Flycatcher |
| Palaumonarch | <i>Myiagra erythrops</i> | Hartlaub & Finsch, 1868 | PO: Palauinseln (w Karolinen, w Mikronesien) | Palau Flycatcher |
| Guammonarch | † <i>Myiagra freycineti</i> | Oustalet, 1881 | PO: Guam (Südliche Marianen, w Mikronesien) | Guam Flycatcher |
| Pohnpeimonarch | <i>Myiagra pluto</i> | Finsch, 1876 | PO: Pohnpei (e Karolinen, z Mikronesien) | Pohnpei Flycatcher |
| Molukkenmonarch | <i>Myiagra galeata</i> | Gray, GR, 1861 | AU: n, z Molukken | Moluccan Flycatcher |
| | <i>M. g. galeata</i> | Gray, GR, 1861 | Morotai bis Obi-Inseln (n Molukken) | |
| | <i>M. g. goramensis</i> | Sharpe, 1879 | Ambon, Seram und benachbarte Inseln (ez Molukken) | |
| | <i>M. g. buruensis</i> | Hartert, EJO, 1903 | Buru (wz Molukken) | |
| Numformonarch | <i>Myiagra atra</i> | Meyer, AB, 1874 | AU: Biak, Numfor (Inseln der Cenderawasih-Bucht, nw Neuguinea) | Biak Black Flycatcher |
| Silbermonarch | <i>Myiagra rubecula</i> | (Latham, 1801) | AU: s, se Neuguinea und n, e Australien | Leaden Flycatcher |
| | <i>M. r. sciurorum</i> | Rothschild & Hartert, EJO, 1918 | D'Entrecasteaux-Inseln und Louisiade-Archipel (e von se Neuguinea) | |
| | <i>M. r. papuana</i> | Rothschild & Hartert, EJO, 1918 | s, se Neuguinea und Boigu (n Torres-Straße, ne Queensland, äußeres ne Australien) | |
| | <i>M. r. concinna</i> | Gould, 1848 | ne Western Australia bis nw Queensland (nw, nz Australien) | |
| | <i>M. r. okyri</i> | Schodde & Mason, II, 1999 | Kap-York-Halbinsel, ne Queensland (weit ne Australien) | |
| | <i>M. r. yorki</i> | Mathews, 1912 | ez Queensland bis ne New South Wales (ne, ez Australien) | |
| Erzmonarch | <i>M. r. rubecula</i> <i>Myiagra ferrocyanea</i> | (Latham, 1801) Ramsay, EP, 1879 | e Victoria bis ne New South Wales (se Australien) | Steel-blue Flycatcher |
| | <i>M. f. cinerea</i> | (Mathews, 1928) | AU: Salomonen (außer Makira, Rennell und Temotu, se Salomonen) | |
| | <i>M. f. ferrocyanea</i> | Ramsay, EP, 1879 | Buka und Bougainville (n Salomonen) | |
| | <i>M. f. feminina</i> | Rothschild & Hartert, EJO, 1901 | Choiseul, Santa Isabel, Nggela-Inseln und Guadalcanal (ez Salomonen) | |
| | <i>M. f. malaitae</i> | Mayr, 1931 | New-Georiga-Archipel (wz Salomonen) | |
| Makiramonarch | <i>Myiagra cervinicauda</i> | Tristram, 1879 | AU: Makira und benachbarte Inseln (se Salomonen) | Makira Flycatcher |
| Pazifikmonarch | <i>Myiagra caledonica</i> | Bonaparte, 1857 | AU: Rennell (se Salomonen), Vanuatu und Neukaledonien einschließlich Loyalitätsinseln | Melanesian Flycatcher |
| | <i>M. c. caledonica</i> | Bonaparte, 1857 | Grande Terre und Île des Pins (Neukaledonien) | |
| | <i>M. c. viridinitens</i> | Gray, GR, 1859 | Ouvea und Lifou (w, z Loyalitätsinseln, ne Neukaledonien) | |
| | <i>M. c. melanura</i> | Gray, GR, 1860 | Erromango bis Aneityum (s Vanuatu) | |
| | <i>M. c. marinae</i> | Salomonsen, 1934 | Torres-Inseln bis Efate (n, z Vanuatu) | |
| | <i>M. c. occidentalis</i> | Mayr, 1931 | Rennell (se Salomonen) | |
| Rotbauchmonarch | <i>Myiagra vanikorensis</i> | (Quoy & Gaimard, 1832) | PO: Vanikoro (Temotu=Santa-Cruz-Inseln, se Salomonen) und Fidschi (sw Polynesien) | Vanikoro Flycatcher |
| | <i>M. v. vanikorensis</i> | (Quoy & Gaimard, 1832) | Vanikoro (Temotu=Santa-Cruz-Inseln, se Salomonen) | |
| | <i>M. v. rufiventris</i> | Elliot, DG, 1859 | n, w, z Fidschi (sw Polynesien) | |
| | <i>M. v. kandavensis</i> | Mayr, 1933 | Beqa und Vatulele (s von Viti Levu) und Kadavu (sw Fidschi, sw Polynesien) | |
| | <i>M. v. dorsalis</i> | Mayr, 1933 | Moala Group (z Fidschi) und n Lau-Inseln (ne Fidschi, sw Polynesien) | |
| | <i>M. v. townsendi</i> | Wetmore, 1919 | s Lau-Inseln (se Fidschi, sw Polynesien) | |
| Samoamonarch | <i>Myiagra albiventris</i> | (Peale, 1849) | PO: Savai'i und Upolu (w Samoa, z Polynesien) | Samoan Flycatcher |
| Azurscheitelmonarch | <i>Myiagra azurecapilla</i> | Layard, EL, 1875 | PO: Taveuni (nz Fidschi, sw Polynesien) | Azure-crested Flycatcher |
| Schmuckmonarch | <i>Myiagra castaneigularis</i> | Layard, EL, 1876 | PO: nz und w Fidschi (sw Polynesien) | Chestnut-throated Flycatcher |
| | <i>M. c. castaneigularis</i> | Layard, EL, 1876 | Vanua Levu (außer Halbinsel Natewa; nz Fidschi, sw Polynesien) | |
| | <i>M. c. whitneyi</i> | Mayr, 1933 | Viti Levu (w Fidschi, sw Polynesien) | |
| Breitschnabelmonarch | <i>Myiagra ruficollis</i> | (Vieillot, 1818) | AU: Kleine Sundainseln, Tanimbar-Inseln (s Molukken), s Neuguinea und ne Western Australia bis ne Queensland (n Australien) | Broad-billed Flycatcher |
| | <i>M. r. ruficollis</i> | (Vieillot, 1818) | Inseln s von Sulawesi; Sumba bis Damar (z bis e Kleine Sundainseln) | |
| | <i>M. r. fulviventris</i> | Sclater, PL, 1883 | Tanimbar-Inseln (s Molukken) | |

| | | | | |
|-------------------------|----------------------------------|---|---|----------------------|
| | <i>M. r. mimikae</i> | Ogilvie-Grant, 1911 | Aru-Inseln (sw von Neuguinea), s Neuguinea und benachbarte Inseln, Inseln in der Torres-Straße und n, ne Australien | |
| Seidenmonarch | <i>Myiagra cyanoleuca</i> | (Vieillot, 1818) | AU: ez Queensland bis Victoria und Tasmanien (se Australien) | Satin Flycatcher |
| Glanzmonarch | <i>Myiagra alecto</i> | (Temminck, 1827) | AU: n, s Molukken bis Bismarck-Archipel und n, e Australien | Shining Flycatcher |
| | <i>M. a. alecto</i> | (Temminck, 1827) | Morotai bis Obi-Inseln (n Molukken) | |
| | <i>M. a. longirostris</i> | (Mathews, 1928) | Tanimbar-Inseln (s Molukken) | |
| | <i>M. a. rufolateralis</i> | (Gray, GR, 1858) | Aru-Inseln (sw von Neuguinea) | |
| | <i>M. a. chalybeocephala</i> | (Lesson, RP & Garnot, 1828) | Raja Ampat (nw von Neuguinea), Inseln der Cenderawasih-Bucht (nw Neuguinea), Hauptinseln Neuguinea und der n Küste benachbarte Inseln, Bismarck-Archipel von Manus (e Admiralitätsinseln) über Neuirland bis Neubritannien und benachbarte Inseln D'Entrecasteaux, Trobriand-Inseln, Woodlark und Louisiade-Archipel (e von se Neuguinea) | |
| | <i>M. a. lucida</i> | Gray, GR, 1858 | Manam (n von ne Neuguinea) | |
| | <i>M. a. manumudari</i> | (Rothschild & Hartert, EJO, 1915) | ne Western Australia bis nw Queensland (nw, nz Australien) | |
| | <i>M. a. melvillensis</i> | (Mathews, 1912) | Trans-Fly (sz Neuguinea), Daru (se von Trans-Fly) und e Kap-York-Halbinsel, ne Queensland bis se Queensland (ne, e Australien) | |
| | <i>M. a. wardelli</i> | (Mathews, 1911) | | |
| Mussaumonarch | <i>Myiagra hebetior</i> | (Hartert, EJO, 1924) | AU: Mussau (St.-Matthias-Inseln, nz Bismarck-Archipel) | Mussau Flycatcher |
| Samtmonarch | <i>Myiagra eichhorni</i> | (Hartert, EJO, 1924) | AU: Lavongai, Neuirland, Neubritannien und Watom (n von ne Neubritannien) (e Bismarck-Archipel) | Velvet Flycatcher |
| Dyaulmonarch | <i>Myiagra cervinicolor</i> | (Salomonsen, 1964) | AU: Dyaul (s von nw Neuirland, ne Bismarck-Archipel) | Dyaul Flycatcher |
| Teebaummonarch | <i>Myiagra nana</i> | (Gould, 1870) | AU: Trans-Fly (sz Neuguinea) und ne Western Australia bis nw Queensland (n Australien) | Paperbark Flycatcher |
| Weißkehlmonarch | <i>Myiagra inquieta</i> | (Latham, 1801) | AU: sw Western Australia und s South Australia bis ne Queensland und Victoria (sw, e Australien) | Restless Flycatcher |
| Haubenhäher | 1 Familie Platylophidae | | | Jayshrike |
| | <i>Platylophus</i> | Swainson, 1832 | | |
| Haubenhäher | <i>Platylophus galericulatus</i> | (Cuvier, 1816) | OR: Malaiische Halbinsel, Sumatra, Java und Borneo | Crested Jayshrike |
| | <i>P. g. ardesiacus</i> | (Bonaparte, 1850) | Malaiische Halbinsel | |
| | <i>P. g. coronatus</i> | (Raffles, 1822) | Sumatra und Borneo (außer n) | |
| | <i>P. g. lemprieri</i> | Nicholson, 1883 | n Borneo | |
| | <i>P. g. galericulatus</i> | (Cuvier, 1816) | Java | |
| Krähenverwandte | 135 Familie Corvidae | | | Crows, Jays |
| | <i>Platysmurus</i> | Reichenbach, 1850 | | |
| Rabenhäher | <i>Platysmurus leucopterus</i> | (Temminck, 1824) | OR: Malaiische Halbinsel, Sumatra, Bintan (Riau-Inseln, e von z Sumatra), Bangka und Belitung (e von s Sumatra) | Malayan Black Magpie |
| Borneorabenhäher | <i>Platysmurus aterrimus</i> | (Lesson, RP, 1831) | OR: Borneo | Bornean Black Magpie |
| | <i>Perisoreus</i> | Bonaparte, 1831 | | |
| Unglückshäher | <i>Perisoreus infaustus</i> | (Linnaeus, 1758) | PAL: n | Siberian Jay |
| | <i>P. i. infaustus</i> | (Linnaeus, 1758) | Skandinavien bis w Sibirien | |
| | <i>P. i. rogosowi</i> | Sushkin & Stegmann, 1929 | ne europäisches Russland bis nz Sibirien | |
| | <i>P. i. opicus</i> | Bangs, 1913 | e Kasachstan, nw China und sz Sibirien | |
| | <i>P. i. sibericus</i> | (Boddaert, 1783) | z Sibirien und n Mongolei | |
| | <i>P. i. maritimus</i> | Buturlin, 1915 | se Sibirien und ne China | |
| Sichuanhäher | <i>Perisoreus internigrans</i> | (Thayer & Bangs, 1912) | PAL: wz China | Sichuan Jay |
| Meisenhäher | <i>Perisoreus canadensis</i> | (Linnaeus, 1766) | NA: n | Canada Jay |
| | <i>P. c. pacificus</i> | (Gmelin, JF, 1788) | z Alaska bis küstennahes wz Kanada | |
| | <i>P. c. canadensis</i> | (Linnaeus, 1766) | ne Alaska und nw Kanada bis e Kanada und ne USA | |
| | <i>P. c. nigricapillus</i> | Ridgway, 1882 | ne Quebec und Labrador (e Kanada) | |
| | <i>P. c. albescens</i> | Peters, JL, 1920 | e der Rocky Mountains in wz Kanada und nz USA | |
| | <i>P. c. bicolor</i> | Miller, AH, 1933 | Rocky Mountains von se British Columbia und sw Alberta (sw Kanada) bis e Washington, Idaho und w Montana (nw USA) | |
| | <i>P. c. capitalis</i> | Baird, SF, 1874 | Rocky Mountains von s Idaho bis New Mexico und Arizona (w USA) | |
| | <i>P. c. griseus</i> | Ridgway, 1899 | Kaskadenkette von sw Kanada bis ne Kalifornien (w USA) | |
| | <i>P. c. obscurus</i> | Ridgway, 1874 | küstennahe nw USA | |
| | <i>P. c. sanfordi</i> | Oberholser, 1914 | Neufundland | |
| | <i>Cyanolyca</i> | Cabanis, 1851 | | |
| Schwarzbandhäher | <i>Cyanolyca armillata</i> | (Gray, GR, 1845) | SA: Venezuela bis Ecuador | Black-collared Jay |
| | <i>C. a. meridana</i> | (Sclater, PL & Salvin, 1876) | nw Venezuela | |
| | <i>C. a. armillata</i> | (Gray, GR, 1845) | e Kolumbien und w Venezuela | |
| "Quindío-häher" | <i>C. a. quindiuna</i> | (Sclater, PL & Salvin, 1876) | z Kolumbien bis n Ecuador | |
| Weißbandhäher | <i>Cyanolyca viridicyanus</i> | (d'Orbigny & Lafresnaye, 1838) | SA: Peru, Bolivien | White-collared Jay |
| | <i>C. v. jolyaea</i> | (Bonaparte, 1852) | n, z Peru | |
| | <i>C. v. cyanolaema</i> | Hellmayr, 1917 | se Peru | |
| | <i>C. v. viridicyanus</i> | (d'Orbigny & Lafresnaye, 1838) | nw Bolivien | |
| Türkischhäher | <i>Cyanolyca turcosa</i> | (Bonaparte, 1853) | SA: s Kolumbien bis n Peru | Turquoise Jay |

| | | | | |
|--------------------------|---|---|--|---------------------------|
| Schmuckhäher | <i>Cyanolyca pulchra</i> | (Lawrence, 1876) | SA: Kolumbien, Ecuador und n Peru | Beautiful Jay |
| Blaukappenhäher | <i>Cyanolyca cucullata</i> <i>C. c. mitrata</i> <i>C. c. guatemalae</i> <i>C. c. hondurensis</i> <i>C. c. cucullata</i> | (Ridgway, 1885) Ridgway, 1899 Pitelka, 1951 Pitelka, 1951 (Ridgway, 1885) | MA: weit verbreitet e Mexiko s Mexiko bis z Guatemala w Honduras Costa Rica bis wz Panama | Azure-hooded Jay |
| Schwarzkehlhäher | <i>Cyanolyca pumilo</i> | (Strickland, 1849) | MA: s Mexiko bis nw Honduras | Black-throated Jay |
| Zwerghäher | <i>Cyanolyca nanus</i> | (Du Bus de Gisignies, 1847) | MA: sw Mexiko | Dwarf Jay |
| Weißkehlhäher | <i>Cyanolyca mirabilis</i> | Nelson, 1903 | MA: sw Mexiko | White-throated Jay |
| Silberkehlhäher | <i>Cyanolyca argentigula</i> <i>C. a. albior</i> <i>C. a. argentigula</i> | (Lawrence, 1875) Pitelka, 1951 (Lawrence, 1875) | MA: Costa Rica, Panama z Costa Rica s Costa Rica bis w Panama | Silvery-throated Jay |
| Hartlaubblaurabe | <i>Cyanocorax melanocyaneus</i> <i>C. m. melanocyaneus</i> <i>C. m. chavezii</i> | Boie, F, 1826 (Hartlaub, 1844) (Hartlaub, 1844) (Miller, W & Griscom, 1925) | MA: Guatemala bis Nicaragua Guatemala bis s El Salvador Honduras und n Nicaragua | Bushy-crested Jay |
| Acapulcoblaurabe | <i>Cyanocorax sanblasianus</i> <i>C. s. nelsoni</i> <i>C. s. sanblasianus</i> | (Lafresnaye, 1842) (Bangs & Penard, TE, 1919) (Lafresnaye, 1842) | MA: w Mexiko küstennahes w Mexiko z Guerrero (küstennahes sw Mexiko) | San Blas Jay |
| Yucatánblaurabe | <i>Cyanocorax yucatanicus</i> <i>C. y. yucatanicus</i> <i>C. y. rivularis</i> | (Dubois, AJC, 1875) (Dubois, AJC, 1875) (Brodkorb, 1940) | MA: Halbinsel Yucatán Halbinsel Yucatán, n Belize und n Guatemala Tabasco und Campeche (se Mexiko) | Yucatan Jay |
| Indigoblaurabe | <i>Cyanocorax beecheii</i> | (Vigors, 1829) | MA: nw Mexiko | Purplish-backed Jay |
| Hyazinthblaurabe | <i>Cyanocorax violaceus</i> <i>C. v. pallidus</i> <i>C. v. violaceus</i> | Du Bus de Gisignies, 1847 Zimmer, JT & Phelps, WH, 1944 Du Bus de Gisignies, 1847 | SA: Venezuela, w Amazonien n Venezuela w Amazonien | Violaceous Jay |
| Azurblaurabe | <i>Cyanocorax caeruleus</i> | (Vieillot, 1818) | SA: e Paraguay, ne Argentinien und b Brasilien | Azure Jay |
| Purpurblaurabe | <i>Cyanocorax cyanomelas</i> | (Vieillot, 1818) | SA: s Peru, Bolivien und sw Brasilien über Paraguay bis n Argentinien | Purplish Jay |
| Krauskopf-Blaurabe | <i>Cyanocorax cristatellus</i> | (Temminck, 1823) | SA: z Brasilien bis e Bolivien und e Paraguay | Curl-crested Jay |
| Schopfblaurabe | <i>Cyanocorax dickeyi</i> | Moore, RT, 1935 | MA: w Mexiko | Tufted Jay |
| Schwarzbrust-Blaurabe | <i>Cyanocorax affinis</i> <i>C. a. zeledoni</i> <i>C. a. affinis</i> | Pelzeln, 1856 Ridgway, 1899 Pelzeln, 1856 | MA, SA: Costa Rica bis nw Venezuela se Costa Rica und Panama n Kolumbien und nw Venezuela | Black-chested Jay |
| Weißschwanz-Blaurabe | <i>Cyanocorax mystacalis</i> | (de Sparre, 1835) | SA: sw Ecuador, nw Peru | White-tailed Jay |
| Cayenneblaurabe | <i>Cyanocorax cayanus</i> | (Linnaeus, 1766) | SA: n Amazonien | Cayenne Jay |
| Azurnacken-Blaurabe | <i>Cyanocorax heilprini</i> <i>C. h. hafferi</i> | Gentry, 1885 Gentry, 1885 Cohn-Haft, Santos, MA, Fernandes & Ribas, 2013 | SA: nw, wz Amazonien e Kolumbien, s Venezuela, nw Brasilien wz amazonisches Brasilien | Azure-naped Jay |
| Kappenblaurabe | <i>Cyanocorax chrysops</i> <i>C. c. diesingii</i> <i>C. c. insperatus</i> <i>C. c. chrysops</i> | (Vieillot, 1818) Pelzeln, 1856 Pinto & Camargo, 1961 (Vieillot, 1818) | SA: sz, e nz Brasilien s des Amazonas ne Brasilien s des Amazonas Bolivien bis se Brasilien, Paraguay, ne Argentinien und Uruguay | Plush-crested Jay |
| Weißnacken-Blaurabe | <i>Cyanocorax cyanopogon</i> | Cabanis, 1883 | nw Argentinien | White-naped Jay |
| Grünblaurabe | <i>Cyanocorax luxuosus</i> <i>C. l. glaucescens</i> | (Wied-Neuwied, M, 1821) (Lesson, RP, 1839) (Lesson, RP, 1839) (Ridgway, 1900) | SA: e Brasilien MA: s Texas bis Honduras extremes s Texas (s USA), Nuevo León und Tamaulipas (ne Mexiko) San Luis Potosi bis ne Puebla und z Veracruz (ez Mexiko) w Mexiko | Green Jay |
| Inkablaurabe | <i>Cyanocorax yncas</i> <i>C. y. galeatus</i> <i>C. y. cyanodorsalis</i> <i>C. y. guatimalensis</i> <i>C. y. yncas</i> <i>C. y. longirostris</i> | (Boddaert, 1783) (Ridgway, 1900) Dubois, AJC, 1874 (Bonaparte, 1850) (Boddaert, 1783) (Carriker, 1933) | Colima und Guerrero (sw Mexiko) bis w Guatemala Tabasco und Halbinsel Yucatán (se Mexiko) Chiapas (s Mexiko) und w Guatemala Tabasco und n Chiapas (s Mexiko) bis Honduras | Inca Jay |
| Braunhäher | <i>Psilorhinus morio</i> <i>P. m. palliatus</i> <i>P. m. morio</i> <i>P. m. vociferus</i> | Rüppell, 1837 (Wagler, 1829) Van Rossem, 1934 (Wagler, 1829) (Cabot, S, 1843) | SA: Venezuela bis Bolivien wz Kolumbien z, e Kolumbien und nw Venezuela n Venezuela sw Kolumbien, e Ecuador, Peru bis z Bolivien Marañón-Tal (n Peru) | Brown Jay |
| Schwarzkehl-Elsternhäher | <i>Calocitta colliei</i> | Gray, GR, 1841 | MA: w Mexiko | Black-throated Magpie-Jay |
| Weißkehl-Elsternhäher | <i>Calocitta formosa</i> <i>C. f. formosa</i> <i>C. f. azurea</i> <i>C. f. pompata</i> | (Vigors, 1829) (Swainson, 1827) (Swainson, 1827) Nelson, 1897 Bangs, 1914 | MA: s Mexiko bis Costa Rica Colima, Michoacán und Puebla s bis Oaxaca (sw Mexiko) Oaxaca und Chiapas (se Mexiko) und w Guatemala e Chiapas (se Mexiko) und e Guatemala bis nw Costa Rica | White-throated Magpie-Jay |
| Blauhäher | <i>Cyanocitta cristata</i> <i>C. c. bromia</i> <i>C. c. cristata</i> <i>C. c. semplei</i> | Strickland, 1845 (Linnaeus, 1758) Oberholser, 1921 (Linnaeus, 1758) Todd, 1928 | NA: z, e s Kanada und z USA ez, se USA s Florida (se USA) | Blue Jay |

| | | | | |
|-----------------------------|---|------------------------------------|---|-----------------------|
| Diademhäher | <i>C. c. cyanotephra</i> | Sutton, 1935 | wz USA | |
| | <i>Cyanocitta stelleri</i> | (Gmelin, JF, 1788) | NA, MA: w | Steller's Jay |
| | <i>C. s. stelleri</i> | (Gmelin, JF, 1788) | s Alaska und küstennahes w Kanada bis nw Oregon (nw USA) | |
| | <i>C. s. carlottae</i> | Osgood, 1901 | Haida Gwaii (vor w Kanada) | |
| | <i>C. s. frontalis</i> | (Ridgway, 1873) | z Oregon, e Kalifornien bis wz Nevada (w USA) | |
| | <i>C. s. carbonacea</i> | Grinnell, 1900 | küstennahes wz Kalifornien (w USA) | |
| | <i>C. s. annectens</i> | (Baird, SF, 1874) | z British Columbia bis se Alberta (sw Kanada) s bis ne Oregon und nw Wyoming (nw USA) | |
| | <i>C. s. macrolopha</i> | Baird, SF, 1854 | e Nevada bis sw South Dakota (wz USA) s bis n Mexiko | |
| | <i>C. s. diademata</i> | (Bonaparte, 1850) | nw Mexiko | |
| | <i>C. s. phillipsi</i> | Browning, 1993 | hauptsächlich San Luis Potosi (z Mexiko) | |
| <i>C. s. azteca</i> | Ridgway, 1899 | sz Mexiko | | |
| <i>C. s. coronata</i> | (Swainson, 1827) | sw, ez, s Mexiko und w Guatemala | | |
| <i>C. s. purpurea</i> | Aldrich, 1944 | Michoacán (sw Mexiko) | | |
| <i>C. s. restricta</i> | Phillips, AR, 1966 | Oaxaca (s Mexiko) | | |
| <i>C. s. suavis</i> | Miller, W & Griscom, 1925 | Nicaragua und Honduras | | |
| | <i>Aphelocoma</i> | Cabanis, 1851 | | |
| Mexikohäher | <i>Aphelocoma wollweberi</i> | Kaup, 1855 | NA, MA: sw USA bis z Mexiko | Mexican Jay |
| | <i>A. w. arizonae</i> | (Ridgway, 1874) | sw USA und extremes n Mexiko | |
| | <i>A. w. wollweberi</i> | Kaup, 1855 | nw und wz Mexiko | |
| | <i>A. w. potosina</i> | Nelson, 1899 | ez Mexiko | |
| | <i>A. w. couchii</i> | (Baird, SF, 1858) | s Texas (s USA) und ne Mexiko | |
| Ultramarinhäher | <i>Aphelocoma ultramarina</i> | (Bonaparte, 1825) | MA: z Mexiko von Colima e bis Veracruz | Transvolcanic Jay |
| | <i>A. u. colimae</i> | Nelson, 1899 | nw Jalisco bis Colima (w Mexiko) | |
| | <i>A. u. ultramarina</i> | (Bonaparte, 1825) | sz Mexiko | |
| Einfarbhäher | <i>Aphelocoma unicolor</i> | (Du Bus de Gisignies, 1847) | MA: z Mexiko bis w Honduras | Unicolored Jay |
| | <i>A. u. guerrensis</i> | Nelson, 1903 | sw Mexiko | |
| | <i>A. u. concolor</i> | (Cassin, 1848) | se Mexiko | |
| | <i>A. u. oaxacae</i> | Pitelka, 1946 | s Mexiko | |
| | <i>A. u. unicolor</i> | (Du Bus de Gisignies, 1847) | se Mexiko und Guatemala | |
| | <i>A. u. griscomi</i> | Van Rossem, 1928 | El Salvador und Honduras | |
| Kalifornienhäher | <i>Aphelocoma californica</i> | (Vigors, 1839) | NA, MA: Washington (USA) bis Baja California (Mexiko) | California Scrub Jay |
| | <i>A. c. immanis</i> | Grinnell, 1901 | sw Washington und w Oregon (nw USA) | |
| | <i>A. c. caurina</i> | Pitelka, 1951 | sw Oregon bis z Kalifornien (w USA) | |
| | <i>A. c. oocleptica</i> | Swarth, 1918 | sz Oregon bis inneres sz Kalifornien und w Nevada (w USA) | |
| | <i>A. c. californica</i> | (Vigors, 1839) | küstennahe Gebiete von z Kalifornien (w USA) | |
| | <i>A. c. cana</i> | Pitelka, 1951 | Joshua Tree National Park in se Kalifornien (sw USA) | |
| | <i>A. c. obscura</i> | Anthony, 1889 | sw Kalifornien (sw USA) und n Baja California (nw Mexiko) | |
| | <i>A. c. hypoleuca</i> | Ridgway, 1887 | z, s Baja California (nw Mexiko) | |
| | | | NA, MA: nw USA (Oregon, Idaho) s bis Guerrero und z, e Oaxaca | |
| | | | se Oregon bis Arizona und New Mexico (innere w, sw USA) | |
| Woodhousehäher | <i>Aphelocoma woodhouseii</i> | (Baird, SF, 1858) | NA, MA: nw USA (Oregon, Idaho) s bis Guerrero und z, e Oaxaca | Woodhouse's Scrub Jay |
| | <i>A. w. nevadae</i> | Pitelka, 1945 | se Oregon bis Arizona und New Mexico (innere w, sw USA) | |
| | <i>A. w. woodhouseii</i> | (Baird, SF, 1858) | wz USA bis n Mexiko | |
| | <i>A. w. texana</i> | Ridgway, 1902 | Edwards Plateau in wz Texas (s USA) | |
| | <i>A. w. grisea</i> | Nelson, 1899 | e Flanke von Sierra Madre Occidental (nw Mexiko) | |
| | <i>A. w. cyanotis</i> | Ridgway, 1887 | ez Mexiko | |
| | <i>A. w. sumichrasti</i> | (Ridgway, 1874) | s Mexiko | |
| | <i>A. w. remota</i> | Griscom, 1934 | sw Mexiko | |
| Inselhäher | <i>Aphelocoma insularis</i> | Henshaw, 1886 | NA: Santa Cruz Island (Kalifornien) | Island Scrub Jay |
| | <i>Aphelocoma coerulescens</i> | (Bosc, 1795) | NA: Florida | |
| Floridahäher | <i>Gymnorhinus</i> | Wied-Neuwied, M, 1841 | NA: w USA und nw Mexiko | Pinyon Jay |
| Schlankschnabelhäher | <i>Gymnorhinus cyanocephalus</i> | Wied-Neuwied, M, 1841 | | |
| Eichelhäher | <i>Garrulus</i> | Brisson, 1760 | PAL, OR: weit verbreitet, auch nw Afrika | Eurasian Jay |
| | <i>Garrulus glandarius</i> | (Linnaeus, 1758) | | |
| | <i>G. g. hibernicus</i> | Witherby & Hartert, EJO, 1911 | Irland | |
| | <i>G. g. rufitergum</i> | Hartert, EJO, 1903 | Schottland, England, Wales und nw Frankreich | |
| | <i>G. g. glandarius</i> | (Linnaeus, 1758) | n, z Europa bis Ural | |
| | <i>G. g. fasciatus</i> | (Brehm, AE, 1857) | Iberische Halbinsel | |
| | <i>G. g. corsicanus</i> | Laubmann, 1912 | Korsika | |
| | <i>G. g. ichmusae</i> | Kleinschmidt, 1903 | Sardinien | |
| | <i>G. g. albipectus</i> | Kleinschmidt, 1920 | Italien, Sizilien und dalmatinische Küste | |
| | <i>G. g. graecus</i> | Keve-Kleiner, 1939 | w Balkan einschließlich Griechenland | |
| | <i>G. g. ferdinandi</i> | Keve-Kleiner, 1944 | e Bulgarien und n Türkei | |
| | <i>G. g. cretorum</i> | Meinertzhagen, R, 1920 | Kreta | |
| | <i>G. g. glaszneri</i> | Madarász, G, 1902 | Zypern | |
| | <i>G. g. whitakeri</i> | Hartert, EJO, 1903 | n Marokko und nw Algerien | |
| | <i>G. g. minor</i> | Verreaux, J, 1857 | z Marokko und Atlas von n Algerien | |
| | <i>G. g. cervicalis</i> | Bonaparte, 1853 | n, ne Algerien und Tunesien | |
| | <i>G. g. samios</i> | Keve-Kleiner, 1939 | Samos (se Ägäisches Meer) | |
| | <i>G. g. anatoliae</i> | Seeböhm, 1883 | w Türkei bis w Iran und n Irak | |
| | <i>G. g. iphigenia</i> | Sushkin & Ptuschenko, 1914 | Krim (n Küste des Schwarzen Meeres) | |
| | <i>G. g. krynicki</i> | Kaleniczenko, 1839 | ne Türkei und Kaukasus | |
| <i>G. g. atricapillus</i> | Geoffroy Saint-Hilaire, I, 1832 | w Syrien, w Jordanien und Israel | | |
| <i>G. g. hyrcanus</i> | Blanford, 1873 | se Aserbaidschan und n Iran | | |

| | | | |
|-----------------------------|---------------------------------------|---------------------------------------|--|
| | <i>G. g. brandtii</i> | Eversmann, 1842 | s Sibirien, n Mongolei, nw, ne China, Korea und n Japan |
| | <i>G. g. kansuensis</i> | Stresemann, 1928 | z China |
| | <i>G. g. pekingensis</i> | Reichenow, 1905 | e China |
| | <i>G. g. japonicus</i> | Temminck & Schlegel, 1847 | Honshū, Oshima und Kyūshū (z, s Japan) |
| | <i>G. g. tokugawae</i> | Taka-Tsukasa, 1931 | Insel Sado (vor Honshū in z Japan) |
| | <i>G. g. orii</i> | Kuroda, Nm, 1923 | Yakushima (Ōsumi-Inseln, s Japan) |
| | <i>G. g. sinensis</i> | Swinhoe, 1871 | n Myanmar und s, e China |
| | <i>G. g. taivanus</i> | Gould, 1863 | Taiwan |
| "Bergeichelhäher" | <i>G. g. bispecularis</i> | Vigors, 1831 | w Himalaja bis w Nepal |
| | <i>G. g. interstinctus</i> | Hartert, EJO, 1918 | e Himalaja |
| | <i>G. g. persaturatus</i> | Hartert, EJO, 1918 | ne Indien (s Assam) |
| | <i>G. g. oatesi</i> | Sharpe, 1896 | nw Myanmar |
| | <i>G. g. haringtoni</i> | Rippon, 1905 | w Myanmar |
| "Weißgesicht-Eichelhäher" | <i>G. g. leucotis</i> | Hume, 1874 | z Myanmar bis z, s Indochina |
| Strichelhäher | <i>Garrulus lanceolatus</i> | Vigors, 1830 | PAL: e Afghanistan und n Pakistan bis w Tibet, Nepal und n Indien |
| | | | PAL: Amami-Ōshima (n Ryūkyū-Inseln, s Japan) |
| Prachthäher | <i>Garrulus lidthi</i> | Bonaparte, 1850 | Lidth's Jay |
| | <i>Cyanopica</i> | Bonaparte, 1850 | |
| Azurelster | <i>Cyanopica cyanus</i> | (Pallas, 1776) | PAL: e, z Asien |
| | <i>C. c. cyanus</i> | (Pallas, 1776) | e Sibirien, Mongolei, n, z, e China und Korea |
| | <i>C. c. japonica</i> | Parrot, 1905 | Japan |
| Blauelster | <i>Cyanopica cooki</i> | Bonaparte, 1850 | PAL: s, z Iberische Halbinsel: e, s Portugal und wz, sz Spanien |
| | | | |
| | <i>Urocissa</i> | Cabanis, 1851 | OR: Sri Lanka |
| Schmuckkitta | <i>Urocissa ornata</i> | (Wagler, 1829) | Sri Lanka Blue Magpie |
| Dickschnabelkitta | <i>Urocissa caerulea</i> | Gould, 1863 | Taiwan Blue Magpie |
| Gelbschnabelkitta | <i>Urocissa flavirostris</i> | (Blyth, 1846) | Yellow-billed Blue Magpie |
| | <i>U. f. cucullata</i> | Gould, 1861 | w Himalaja bis w Nepal |
| | <i>U. f. flavirostris</i> | (Blyth, 1846) | Nepal bis n Myanmar und s China |
| | <i>U. f. schaeferi</i> | Sick, 1939 | w Myanmar |
| | <i>U. f. robini</i> | Delacour & Jabouille, 1930 | n Vietnam |
| Rotschnabelkitta | <i>Urocissa erythroryncha</i> | (Boddaert, 1783) | OR: Himalaja, se Asien |
| | <i>U. e. occipitalis</i> | (Blyth, 1846) | nw Indien bis e Nepal |
| | <i>U. e. magnirostris</i> | (Blyth, 1846) | ne Indien bis s Indochina |
| | <i>U. e. alticola</i> | Birckhead, 1938 | n Myanmar und sz China |
| | <i>U. e. brevivexilla</i> | Swinhoe, 1874 | ne China |
| | <i>U. e. erythroryncha</i> | (Boddaert, 1783) | z, e, se China, n Indochina |
| Hainankitta | <i>Urocissa whiteheadi</i> | Ogilvie-Grant, 1899 | OR: se Asien |
| | <i>U. w. whiteheadi</i> | Ogilvie-Grant, 1899 | Hainan (vor se China) |
| "Weißflügelkitta" | <i>U. w. xanthomelana</i> | (Delacour, 1927) | s China bis z Indochina |
| | <i>Cissa</i> | Boie, F, 1826 | |
| Jagdelster | <i>Cissa chinensis</i> | (Boddaert, 1783) | OR: Himalaja von nw Indien über s China und Vietnam, Sumatra und Borneo |
| | | (Boddaert, 1783) | Himalaja bis s China, n Indochina, Thailand und Myanmar |
| | <i>C. c. chinensis</i> | | z Indochina |
| | <i>C. c. klossi</i> | Delacour & Jabouille, 1924 | Dà Lat-Plateau (s Vietnam) |
| | <i>C. c. margaritae</i> | Robinson & Kloss, 1919 | Malaiische Halbinsel |
| | <i>C. c. robinsoni</i> | Ogilvie-Grant, 1906 | montanes Sumatra und Borneo |
| | <i>C. c. minor</i> | Cabanis, 1851 | |
| Goldbauchelster | <i>Cissa hypoleuca</i> | Salvadori & Giglioli, 1885 | OR: se Asien |
| | <i>C. h. jini</i> | Delacour, 1930 | sz China |
| | <i>C. h. concolor</i> | Delacour & Jabouille, 1928 | n Vietnam |
| | <i>C. h. chauleti</i> | Delacour, 1926 | z Vietnam |
| | <i>C. h. hypoleuca</i> | Salvadori & Giglioli, 1885 | se Thailand und s Indochina |
| | <i>C. h. katsumatae</i> | Rothschild, 1903 | Hainan (vor se China) |
| Javabuschelster | <i>Cissa thalassina</i> | (Temminck, 1826) | OR: montanes w Java (fast ausgestorben) |
| Borneobuschelster | <i>Cissa jefferyi</i> | Sharpe, 1888 | OR: Bergland Borneos |
| | <i>Dendrocitta</i> | Gould, 1833 | |
| Wanderbaumelster | <i>Dendrocitta vagabunda</i> | (Latham, 1790) | OR: weit verbreitet |
| | <i>D. v. bristoli</i> | Paynter, 1961 | e Pakistan und n Indien |
| | <i>D. v. vagabunda</i> | (Latham, 1790) | ne, ez Indien bis Bangladesch |
| | <i>D. v. behni</i> | Steinheimer, 2009 | w, wz Indien |
| | <i>D. v. parvula</i> | Whistler & Kinnear, 1932 | sw Indien |
| | <i>D. v. pallida</i> | (Blyth, 1846) | se Indien |
| | <i>D. v. sclateri</i> | Baker, ECS, 1922 | w, n Myanmar |
| | <i>D. v. kinneari</i> | Baker, ECS, 1922 | z Myanmar bis s China und nw Thailand |
| | <i>D. v. saturatior</i> | Ticehurst, 1922 | se Myanmar und sw Thailand |
| | <i>D. v. sakeratensis</i> | Gyldenstolpe, 1920 | z Thailand bis s Vietnam |
| Sumatrabaumelster | <i>Dendrocitta occipitalis</i> | (Müller, S, 1836) | OR: montanes Sumatra |
| Borneobaumelster | <i>Dendrocitta cinerascens</i> | Sharpe, 1879 | OR: Bergland Borneos |
| Graubrust-Baumelster | <i>Dendrocitta formosae</i> | Swinhoe, 1863 | OR: weit verbreitet |
| | <i>D. f. occidentalis</i> | Ticehurst, 1925 | nw Himalaja bis w Nepal |
| | <i>D. f. himalayana</i> | Jerdon, 1864 | z Nepal und ne Indien bis s China und z Indochina |
| | <i>D. f. sarkari</i> | Kinnear & Whistler, 1930 | e Indien |
| | <i>D. f. assimilis</i> | Hume, 1877 | sw, e Myanmar und Thailand |
| | <i>D. f. sinica</i> | Stresemann, 1913 | e, se China, n Vietnam |
| | <i>D. f. sapiens</i> | (Deignan, 1955) | z China |
| | <i>D. f. formosae</i> | Swinhoe, 1863 | Taiwan |
| | <i>D. f. insulae</i> | Hartert, EJO, 1910 | Hainan (vor se China) |

| | | | | |
|---------------------------|-----------------------------------|---------------------------------|---|------------------------|
| Weißbauch-Baumelster | <i>Dendrocitta leucogastra</i> | Gould, 1833 | OR: sw Indien | White-bellied Treepie |
| Maskenbaumelster | <i>Dendrocitta frontalis</i> | Horsfield, 1840 | OR: n Indien bis nw Vietnam | Collared Treepie |
| Andamanenbaumelster | <i>Dendrocitta bayleii</i> | Tytler, 1863 | OR: Andamanen | Andaman Treepie |
| | <i>Crypsirina</i> | Vieillot, 1816 | | |
| Spatelbaumelster | <i>Crypsirina temia</i> | (Daudin, 1800) | OR: e Myanmar bis s China und Vietnam und n Malaiische Halbinsel; disjunkt Java und Bali | Racket-tailed Treepie |
| | <i>Crypsirina cucullata</i> | Jerdon, 1862 | OR: Myanmar | Hooded Treepie |
| Kapuzenbaumelster | <i>Temnurus</i> | Lesson, RP, 1831 | | |
| Leiterschwanzelster | <i>Temnurus temnurus</i> | (Temminck, 1825) | OR: se Asien | Ratchet-tailed Treepie |
| | <i>Pica</i> | Brisson, 1760 | | |
| Elster | <i>Pica pica</i> | (Linnaeus, 1758) | PAL: n Eurasien von Britischen Inseln und w Europa bis e Sibirien | Eurasian Magpie |
| | <i>P. p. fennorum</i> | Lönnberg, 1927 | n Skandinavien und nw Russland | |
| | <i>P. p. pica</i> | (Linnaeus, 1758) | Britische Inseln und s Skandinavien bis e Europa und Kleinasien | |
| | <i>P. p. melanotos</i> | Brehm, AE, 1857 | Iberische Halbinsel | |
| | <i>P. p. bactriana</i> | Bonaparte, 1850 | z Russland bis Iran, n Indien und Mongolei und w, s Sibirien | |
| | <i>P. p. leucoptera</i> | Gould, 1862 | se Sibirien, Mongolei und ne China | |
| | <i>P. p. camtschatica</i> | Stejneger, 1884 | Kamtschatka (e Sibirien) | |
| Maghrebelster | <i>Pica mauritanica</i> | Malherbe, 1845 | AF: nw Afrika | Maghreb Magpie |
| Asirelster | <i>Pica asirensis</i> | Bates, GL, 1936 | PAL: sw Saudi-Arabien | Asir Magpie |
| Tibetelster | <i>Pica bottanensis</i> | Delessert, 1840 | OR: z Bhutan, wz China | Black-rumped Magpie |
| Orientalster | <i>Pica serica</i> | Gould, 1845 | OR: se Russland und Myanmar bis e China, Taiwan und n Indochina | Oriental Magpie |
| | <i>P. s. serica</i> | Gould, 1845 | n Myanmar bis e China, Taiwan und n Indochina | |
| | <i>P. s. anderssoni</i> | Lönnberg, 1923 | se Russland, extremes ne China und Korea | |
| Hudsonelster | <i>Pica hudsonia</i> | (Sabine, 1823) | NA: s Alaska, w Kanada und w USA bis z Kanada und z USA | Black-billed Magpie |
| | <i>Pica nuttalli</i> | (Audubon, 1837) | NA: Kalifornien | Yellow-billed Magpie |
| Gelbschnabeelster | <i>Zavattariornis</i> | Moltoni, 1938 | | |
| Akazienhäher | <i>Zavattariornis stresemanni</i> | Moltoni, 1938 | AF: montanes sz Äthiopien | Stresemann's Bushcrow |
| | <i>Podoces</i> | Fischer von Waldheim, 1821 | | |
| Mongolenhäher | <i>Podoces hendersoni</i> | Hume, 1871 | PAL: n, e Xinjiang s über Qinghai und e bis w Nei Mongol (nw, nz China) und w, s Mongolei | Mongolian Ground Jay |
| | <i>Podoces biddulphi</i> | Hume, 1874 | PAL: w, z Xinjiang (äußeres w China) | Xinjiang Ground Jay |
| Weißschwanzhäher | <i>Podoces panderi</i> | Fischer von Waldheim, 1821 | PAL: Turkmenistan bis ez Kasachstan (sz Asien) | Turkestan Ground Jay |
| Saxaulhäher | <i>P. p. panderi</i> | Fischer von Waldheim, 1821 | Turkmenistan und z Usbekistan | |
| | <i>P. p. ilensis</i> | Menzbier & Schnitnikov, 1915 | ez Kasachstan | |
| Pleskehäher | <i>Podoces pleskei</i> | Zarudny, 1896 | PAL: z, e Iran | Iranian Ground Jay |
| | <i>Nucifraga</i> | Brisson, 1760 | | |
| Kiefernhäher | <i>Nucifraga columbiana</i> | (Wilson, A, 1811) | NA: sw Kanada und w USA; auch n Mexiko (lokal) | Clark's Nutcracker |
| Tannenhäher | <i>Nucifraga caryocatactes</i> | (Linnaeus, 1758) | PAL: weit verbreitet | Spotted Nutcracker |
| | <i>N. c. caryocatactes</i> | (Linnaeus, 1758) | Europa | |
| "Sibirischer Tannenhäher" | <i>N. c. macrorhynchos</i> | Brehm, CL, 1823 | Ural bis e Sibirien und ne China | |
| | <i>N. c. rothschildi</i> | Hartert, EJO, 1903 | Kasachstan bis nw China | |
| | <i>N. c. japonica</i> | Hartert, EJO, 1897 | Kurilen und n Japan | |
| | <i>N. c. owstoni</i> | Ingram, C, 1910 | Taiwan | |
| | <i>N. c. interdicta</i> | Kleinschmidt & Weigold, 1922 | n China | |
| "Fichtenhäher" | <i>N. c. hemispila</i> | Vigors, 1831 | nw, z Himalaja | |
| | <i>N. c. macella</i> | Thayer & Bangs, 1909 | e Himalaja bis z, s China und n Myanmar | |
| Himalajahäher | <i>Nucifraga multipunctata</i> | Gould, 1849 | PAL: w Himalaja | Kashmir Nutcracker |
| | <i>Pyrrhocorax</i> | Tunstall, 1771 | | |
| Alpenkrähe | <i>Pyrrhocorax pyrrhocorax</i> | (Linnaeus, 1758) | PAL: weit verbreitet, auch nw, ne Afrika | Red-billed Chough |
| | <i>P. p. pyrrhocorax</i> | (Linnaeus, 1758) | Britische Inseln | |
| | <i>P. p. erythroramphos</i> | (Vieillot, 1817) | Iberische Halbinsel bis Schweiz und n Italien | |
| | <i>P. p. barbarus</i> | Vaurie, 1954 | nw Afrika und La Palma (nw Kanaren, z Makaronesien) | |
| | <i>P. p. docilis</i> | (Gmelin, SG, 1774) | se Europa bis Afghanistan und Pakistan | |
| | <i>P. p. centralis</i> | Stresemann, 1928 | z Asien | |
| | <i>P. p. himalayanus</i> | (Gould, 1862) | Himalaja, n Indien und w China | |
| | <i>P. p. brachypus</i> | (Swinhoe, 1871) | ne, e China | |
| | <i>P. p. baileyi</i> | Rand & Vaurie, 1955 | n, z Äthiopien | |
| Alpendohle | <i>Pyrrhocorax graculus</i> | (Linnaeus, 1766) | PAL: s, sz, auch n Afrika | Alpine Chough |
| | <i>P. g. graculus</i> | (Linnaeus, 1766) | Europa und n Afrika bis n Iran | |
| | <i>P. g. digitatus</i> | Hemprich & Ehrenberg, 1833 | se Türkei bis Libanon, Irak und sw Iran | |
| | <i>P. g. forsythi</i> | Stoliczka, 1874 | z Asien | |
| | <i>Ptilostomus</i> | Swainson, 1837 | | |
| Spitzschwanzelster | <i>Ptilostomus afer</i> | (Linnaeus, 1766) | AF: Senegal und Gambia bis s Äthiopien, w Kenia und Uganda | Piapiac |
| | <i>Coloeus</i> | Kaup, 1829 | | |
| Dohle | <i>Coloeus monedula</i> | (Linnaeus, 1758) | PAL: z, w, sw, auch n Afrika | Western Jackdaw |
| | <i>C. m. monedula</i> | (Linnaeus, 1758) | Skandinavien | |
| | <i>C. m. spermologus</i> | (Vieillot, 1817) | w, s Europa und nw Afrika | |
| | <i>C. m. soemmerringii</i> | (Fischer von Waldheim, 1811) | e, se Europa bis sz Sibirien und w China | |
| | <i>C. m. cirtensis</i> | Rothschild & Hartert, EJO, 1912 | n Algerien | |
| Elsterdohle | <i>Coloeus dauuricus</i> | (Pallas, 1776) | PAL: w China, Mongolei und se Russland bis s China | Daurian Jackdaw |
| | <i>Corvus</i> | Linnaeus, 1758 | | |
| Glanzkrähe | <i>Corvus splendens</i> | Vieillot, 1817 | OR: nw Indien über sw Thailand | House Crow |
| | <i>C. s. zugmayeri</i> | Laubmann, 1913 | s Iran über Pakistan bis nz Indien | |

| | | | |
|---------------------------------|-------------------------------------|--|--|
| | <i>C. s. splendens</i> | Vieillot, 1817 | z, s Indien, Nepal, Bangladesch und Bhutan |
| | <i>C. s. protegatus</i> | Madarász, G, 1904 | sw Indien und Sri Lanka |
| | <i>C. s. maledivicus</i> | Reichenow, 1904 | Malediven |
| | <i>C. s. insolens</i> | Hume, 1874 | Myanmar, s China und sw Thailand |
| Geradschnabelkrähe | <i>Corvus moneduloides</i> | Lesson, RP, 1831 | AU: Grande Terre und (eingeführt) Loyalitätsinseln (Neukaledonien) New Caledonian Crow |
| Celebeskrähe | <i>Corvus typicus</i> | (Bonaparte, 1853) | AU: montanes z, s Sulawesi und Muna, Butung, Wowoni und Kabaena (s von se Sulawesi) Piping Crow |
| Banggaikrähe | <i>Corvus unicolor</i> | (Rothschild & Hartert, EJO, 1900) | AU: montanes Peleng (Banggai-Inseln, e von Sulawesi) Banggai Crow |
| Sundakrähe | <i>Corvus enca</i> | (Horsfield, 1821) | OR, AU: Malaysia bis Borneo und Sulawesi Slender-billed Crow |
| | <i>C. e. compiler</i> | Richmond, 1903 | Malaiische Halbinsel, Sumatra, Inseln vor w Sumatra und Borneo |
| | <i>C. e. enca</i> | (Horsfield, 1821) | Java und Bali |
| | <i>C. e. celebensis</i> | Stresemann, 1936 | Sulawesi und benachbarte Inseln |
| | <i>C. e. mangoli</i> | Vaurie, 1958 | Sula-Inseln (e von Sulawesi) |
| Samarkrähe | <i>Corvus samarensis</i> | Steere, 1890 | OR: Luzon, Samar und Mindanao (n, e, s Philippinen) Small Crow |
| | <i>C. s. sierramadrensis</i> | Rand & Rabor, 1961 | Luzon (n Philippinen) |
| | <i>C. s. samarensis</i> | Steere, 1890 | Samar und Mindanao (s Philippinen) |
| Palawankrähe | <i>Corvus pusillus</i> | Tweeddale, 1878 | OR: Mindoro, Calamian-Inseln und Palawan-Inselgruppe (sw Philippinen) Palawan Crow |
| Seramkrähe | <i>Corvus violaceus</i> | Bonaparte, 1850 | AU: Seram und Ambon (ez Molukken) Violet Crow |
| Floreskrähe | <i>Corvus florensis</i> | Büttikofer, 1894 | AU: w Flores (z Kleine Sundainseln) Flores Crow |
| Guamkrähe | <i>Corvus kubaryi</i> | Reichenow, 1885 | PO: Rota (s Nördliche Marianen) und Guam (dort ausgestorben; Südliche Marianen, w Mikronesien) Mariana Crow |
| Molukkenkrähe | <i>Corvus validus</i> | Bonaparte, 1850 | AU: Halmahera und benachbarte Inseln (n Molukken) Long-billed Crow |
| Buntschnabelkrähe | <i>Corvus woodfordi</i> | (Ogilvie-Grant, 1887) | AU: Choiseul, Santa Isabel und Guadalcanal (z Salomonen) White-billed Crow |
| Bougainvillekrähe | <i>Corvus meeki</i> | Rothschild, 1904 | AU: Buka, Bougainville und Shortland-Inseln (n Salomonen) Bougainville Crow |
| Braunkopfkähe | <i>Corvus fuscicapillus</i> | Gray, GR, 1859 | AU: Waigeo und Gam (Raja Ampat, nw von Neuguinea), w Neuguinea und Aru-Inseln (sw von Neuguinea) Brown-headed Crow |
| Greisenkrähe | <i>Corvus tristis</i> | Lesson, RP & Garnot, 1827 | AU: Neuguinea und benachbarte Inseln Grey Crow |
| Kapkrähe | <i>Corvus capensis</i> | Lichtenstein, MHC, 1823 | AF: ne, e, s Cape Crow |
| | <i>C. c. kordofanensis</i> | Laubmann, 1919 | Sudan, Eritrea und Somalia bis Uganda, Kenia und Tansania |
| | <i>C. c. capensis</i> | Lichtenstein, MHC, 1823 | Angola, Sambia und Simbabwe bis Südafrika |
| Saatkrähe | <i>Corvus frugilegus</i> | Linnaeus, 1758 | PAL: weit verbreitet Rook |
| | <i>C. f. frugilegus</i> | Linnaeus, 1758 | Europa bis z Asien |
| | <i>C. f. pastinator</i> | Gould, 1845 | e Asien |
| Amerikakrähe | <i>Corvus brachyrhynchos</i> | Brehm, CL, 1822 | NA: weit verbreitet American Crow |
| "Alaskakrähe" | <i>C. b. caurinus</i> | Baird, SF, 1858 | s Alaska, Westküste Kanadas und nw Washington |
| | <i>C. b. hesperis</i> | Ridgway, 1887 | sw Kanada über w USA bis nw Mexiko |
| | <i>C. b. hargravei</i> | Phillips, AR, 1942 | wz USA |
| | <i>C. b. brachyrhynchos</i> | Brehm, CL, 1822 | z, e Kanada und z, e USA |
| | <i>C. b. pascuus</i> | Coues, 1899 | s Florida (se USA) |
| Tamaulipaskrähe | <i>Corvus imparatus</i> | Peters, JL, 1929 | NA, MA: ne Mexiko und s Texas Tamaulipas Crow |
| Sinaloakrähe | <i>Corvus sinaloae</i> | Davis, LI, 1958 | MA: nw Mexiko Sinaloa Crow |
| Fischkrähe | <i>Corvus ossifragus</i> | Wilson, A, 1812 | NA: e, se USA Fish Crow |
| Palmenkrähe | <i>Corvus palmarum</i> | Württemberg, 1835 | NA: Hispaniola Hispaniolan Palm Crow |
| Kuba-Palmenkrähe | <i>Corvus minutus</i> | Gundlach, 1852 | NA: Kuba Cuban Palm Crow |
| Jamaikakrähe | <i>Corvus jamaicensis</i> | Gmelin, JF, 1788 | NA: Jamaika Jamaican Crow |
| Kubakrähe | <i>Corvus nasicus</i> | Temminck, 1826 | NA: Kuba und Caicos-Inseln Cuban Crow |
| Antillenkrähe | <i>Corvus leucognaphalus</i> | Daudin, 1800 | NA: Hispaniola, Puerto Rico White-necked Crow |
| Hawaii Krähe | <i>Corvus hawaiiensis</i> | Peale, 1849 | PO: Hawaii Hawaiian Crow |
| Rabenkrähe | <i>Corvus corone</i> | Linnaeus, 1758 | PAL: n, sw, e Carrion Crow |
| | <i>C. c. corone</i> | Linnaeus, 1758 | w Europa |
| | <i>C. c. orientalis</i> | Eversmann, 1841 | z, e Asien |
| Nebelkrähe | <i>Corvus cornix</i> | Linnaeus, 1758 | PAL: z, s Hooded Crow |
| | <i>C. c. cornix</i> | Linnaeus, 1758 | n, e Europa |
| | <i>C. c. sharpii</i> | Oates, 1889 | Balkan bis w Sibirien, z Asien und n Iran |
| | <i>C. c. pallescens</i> | (Madarász, G, 1904) | Türkei und Irak bis Ägypten |
| | <i>C. c. capellanus</i> | Selater, PL, 1877 | ez Irak bis sw Iran |
| Halsbandkrähe | <i>Corvus torquatus</i> | Lesson, RP, 1831 | PAL, OR: e, z China, n Vietnam Collared Crow |
| Dschungelkrähe | <i>Corvus macrorhynchos</i> | Wagler, 1827 | PAL, OR: Himalaja von ne Afghanistan, Indien und Sri Lanka über e Russland, Japan, Taiwan, Philippinen, bis Romang und Sermata (e Kleine Sundainseln) Large-billed Crow |
| | <i>C. m. japonensis</i> | Bonaparte, 1850 | z, s Sachalin, Kurilen und Japan |
| | <i>C. m. connectens</i> | Stresemann, 1916 | Ryūkyū-Inseln (sw von Japan) |
| | <i>C. m. osai</i> | Ogawa, 1905 | s Ryūkyū-Inseln (sw von Japan) |
| | <i>C. m. mandshuricus</i> | Buturlin, 1913 | e, se Sibirien, n Sachalin, Korea und ne China |
| | <i>C. m. colonorum</i> | Swinhoe, 1864 | z, s China, Taiwan, Hainan (vor se China) und n Indochina |
| | <i>C. m. tibetosinensis</i> | Kleinschmidt & Weigold, 1922 | Tibet und e Himalaja bis n Myanmar und s China |
| | <i>C. m. intermedius</i> | Adams, 1859 | Afghanistan und Pakistan bis z Himalaja |
| | <i>C. m. macrorhynchos</i> | Wagler, 1827 | Malaiische Halbinsel, Sumatra, Java und Bali bis Romang und Sermata (e Kleine Sundainseln) |
| | <i>C. m. philippinus</i> | Bonaparte, 1853 | Philippinen |
| Indochina-Dschungelkrähe | <i>Corvus levaillantii</i> | Lesson, RP, 1831 | OR: n Indien bis n Malaiische Halbinsel Eastern Jungle Crow |

| | | | | |
|------------------------------|---------------------------------|---------------------------------------|--|------------------------------|
| Indien-Dschungelkrähe | <i>Corvus culminatus</i> | Sykes, 1832 | OR: Indische Halbinsel, Sri Lanka | Indian Jungle Crow |
| Torreskrähe | <i>Corvus orru</i> | Bonaparte, 1850 | AU: Molukken, Region Neuguinea und Australien (außer s) | Torresian Crow |
| | <i>C. o. latirostris</i> | Meyer, AB, 1884 | Babarinseln (weit e Kleine Sundainseln) und Tanimbar-Inseln (s Molukken) | |
| | <i>C. o. orru</i> | Bonaparte, 1850 | n Molukken, Neuguinea und benachbarte Inseln | |
| | <i>C. o. ceciliae</i> | Mathews, 1912 | Australien (außer s, Tasmanien) | |
| Heinrothkrähe | <i>Corvus insularis</i> | Heinroth, 1903 | AU: Lavongai, Neuirland, Neubritannien und benachbarte Inseln (e Bismarck-Archipel) | Bismarck Crow |
| Bennettkrähe | <i>Corvus bennetti</i> | North, 1901 | AU: Australien (außer n, äußerer s, Tasmanien) | Little Crow |
| Tasmankrähe | <i>Corvus tasmanicus</i> | Mathews, 1912 | AU: se Australien, Tasmanien | Forest Raven |
| | <i>C. t. boreus</i> | Rowley, I, 1970 | ne New South Wales (e Australien) | |
| | <i>C. t. tasmanicus</i> | Mathews, 1912 | se South Australia, s Victoria, Inseln in der Bass-Straße und Tasmanien (se Australien) | |
| Gesellschaftskrähe | <i>Corvus mellori</i> | Mathews, 1912 | AU: se South Australia bis ne New South Wales und King Island (w Bass-Straße; se Australien) | Little Raven |
| Neuhollandkrähe | <i>Corvus coronoides</i> | Vigors & Horsfield, 1827 | AU: sw, z und e Australien | Australian Raven |
| | <i>C. c. coronoides</i> | Vigors & Horsfield, 1827 | z, e Australien (außer Kap-York-Halbinsel und Tasmanien) | |
| | <i>C. c. perplexus</i> | Mathews, 1912 | sw Western Australia (sw Australien) | |
| Schildrabe | <i>Corvus albus</i> | Müller, PLS, 1776 | AF: Mauretanien bis Sudan und Somalia, s bis s Südafrika; Aldabra-Gruppe (sw Seychellen), Komoren, Îles Glorieuses (nw von Madagaskar), Juan de Nova und Insel Europa (w von z, s Madagaskar, Straße von Mosambik) und Madagaskar | Pied Crow |
| Wüstenrabe | <i>Corvus ruficollis</i> | Lesson, RP, 1831 | AF, PAL: n, ne Afrika, Sokotra, Arabische Halbinsel bis Kasachstan | Brown-necked Raven |
| Somalirabe | <i>Corvus edithae</i> | Lort Phillips, 1895 | AF: e Eritrea bis Südsudan, und n Kenia über Äthiopien und Somalia | Somali Crow |
| Kolkrabe | <i>Corvus corax</i> | Linnaeus, 1758 | NA, MA, PAL: weit verbreitet | Northern Raven |
| | <i>C. c. principalis</i> | Ridgway, 1887 | Alaska, Kanada (außer sw), Grönland und n, e USA | |
| | <i>C. c. sinuatus</i> | Wagler, 1829 | sw Kanada über wz USA bis Mexiko und Nicaragua | |
| | <i>C. c. clarionensis</i> | Rothschild & Hartert, EJO, 1902 | sw USA und nw Mexiko | |
| | <i>C. c. varius</i> | Brünnich, 1764 | Island und Färöer | |
| | <i>C. c. corax</i> | Linnaeus, 1758 | nw Europa über z Europa bis z Sibirien | |
| | <i>C. c. hispanus</i> | Hartert, EJO & Kleinschmidt, 1901 | Iberische Halbinsel, Italien und Inseln im Mittelmeer | |
| | <i>C. c. laurencei</i> | Hume, 1873 | Griechenland, Zypern und Türkei bis w China und n Indien | |
| | <i>C. c. tingitanus</i> | Irby, 1874 | n Afrika | |
| | <i>C. c. canariensis</i> | Hartert, EJO & Kleinschmidt, 1901 | Kanaren | |
| | <i>C. c. tibetanus</i> | Hodgson, 1849 | z Asien | |
| | <i>C. c. kamschaticus</i> | Dybowski, 1883 | w Mongolei, e Sibirien, ne China, n Japan und benachbarte Inseln | |
| Mexikorabe | <i>Corvus cryptoleucus</i> | Couch, 1854 | NA, MA: sw USA bis n Mexiko | Chihuahuan Raven |
| Borstenrabe | <i>Corvus rhipidurus</i> | Hartert, EJO, 1918 | AF, PAL: e, z, w AF, sw PAL | Fan-tailed Raven |
| | <i>C. r. stanleyi</i> | Roselaar, 1993 | Sinai, Israel und Jordanien über Saudi-Arabien bis Jemen und Oman | |
| | <i>C. r. rhipidurus</i> | Hartert, EJO, 1918 | Mali und Niger bis Äthiopien, Somalia und Kenia | |
| Geierrabe | <i>Corvus albicollis</i> | Latham, 1790 | AF: e DR Kongo, Uganda und Kenia bis s Südafrika | White-necked Raven |
| Erzrabe | <i>Corvus crassirostris</i> | Rüppell, 1836 | AF: montanes Eritrea bis se Sudan über Äthiopien bis nw Somalia | Thick-billed Raven |
| Töpferkrähen | 2 Familie Corcoracidae | | | Australian Mudnesters |
| | <i>Corcorax</i> | Lesson, RP, 1831 | | |
| Drosseltöpferkrähe | <i>Corcorax melanorhamphos</i> | (Vieillot, 1817) | AU: s, e Australien | White-winged Chough |
| | <i>C. m. melanorhamphos</i> | (Vieillot, 1817) | ez Queensland bis se Western Australia und n Victoria (e, se Australien) | |
| | <i>C. m. whiteae</i> | Mathews, 1912 | sz, se South Australia (s, se Australien) | |
| | <i>Struthidea</i> | Gould, 1837 | | |
| Aposteltöpferkrähe | <i>Struthidea cinerea</i> | Gould, 1837 | AU: nz und ez Australien | Apostlebird |
| | <i>S. c. cinerea</i> | Gould, 1837 | nz Queensland bis se South Australia, n Victoria (e Australien) | |
| | <i>S. c. dalyi</i> | Mathews, 1923 | n Northern Territory bis ne Queensland (außer far n; nz, ne Australien) | |
| Neuguineaflöter | 2 Familie Melampittidae | | | Melampittas |
| | <i>Melampitta</i> | Schlegel, 1871 | | |
| Glanzflöter | <i>Melampitta lugubris</i> | Schlegel, 1871 | AU: montanes Neuguinea | Lesser Melampitta |
| | <i>Megalampitta</i> | Schodde & Christidis, 2014 | | |
| Rußflöter | <i>Megalampitta gigantea</i> | (Rothschild, 1899) | AU: disjunkt lokal in nw, sw, z, nz und se Neuguinea | Greater Melampitta |
| Blaukappenflöter | 1 Familie Ifritidae | | | Ifrit |
| | <i>Ifrita</i> | Rothschild, 1898 | | |
| Blaukappenflöter | <i>Ifrita kowaldi</i> | (De Vis, 1890) | AU: montanes w bis se Neuguinea | Blue-capped Ifrit |
| Paradiesvögel | 45 Familie Paradisaeidae | | | Birds-of-paradise |
| | <i>Lycorax</i> | Bonaparte, 1853 | | |
| Molukkenparadieskrähe | <i>Lycorax pyrrhopterus</i> | (Bonaparte, 1850) | AU: Morotai bis Bacan-Inseln (n Molukken) | Halmahera Paradise-crow |
| | <i>L. p. morotensis</i> | Schlegel, 1863 | Morotai und Rau (n Molukken) | |
| | <i>L. p. pyrrhopterus</i> | (Bonaparte, 1850) | Halmahera, Bacan-Inseln und Kasiruta (n Molukken) | |

| | | | | |
|------------------------------|---|--|--|---------------------------------|
| Obiparadieskrähe | <i>Lycocorax obiensis</i> <i>Manucodia</i> | Bernstein, 1865 Boddaert, 1783 | AU: Bisa und Obi-Inseln (nz Molukken) | Obi Paradise-crow |
| Glanzparadieskrähe | <i>Manucodia ater</i> | (Lesson, RP, 1830) | AU: Raja Ampat (nw von Neuguinea), Aru-Inseln (sw von Neuguinea) und Neuguinea | Glossy-mantled Manucode |
| Vanatinaiparadieskrähe | <i>Manucodia alter</i> | Rothschild & Hartert, EJO, 1903 | AU: Vanatinai (z Louisiade-Archipel, e von se Neuguinea) | Tagula Manucode |
| Jobiparadieskrähe | <i>Manucodia jobiensis</i> | Salvadori, 1876 | AU: n Neuguinea | Jobi Manucode |
| Stahlparadieskrähe | <i>Manucodia chalybatus</i> | (Pennant, 1781) | AU: Neuguinea | Crinkle-collared Manucode |
| Kräuselparadieskrähe | <i>Manucodia comrii</i> | Sclater, PL, 1876 | AU: D'Entrecasteaux-Inseln und Trobriand-Inseln (e von se Neuguinea) | Curl-crested Manucode |
| Trompeterparadieskrähe | <i>Phonygammus</i> <i>Phonygammus keraudrenii</i> <i>P. k. keraudrenii</i> <i>P. k. neumanni</i> <i>P. k. purpureoviolaceus</i> <i>P. k. hunsteini</i> <i>P. k. jamesii</i> | Lesson, RP & Garnot, 1826 (Lesson, RP & Garnot, 1826) Reichenow, 1918 Meyer, AB, 1886 Sharpe, 1882 Sharpe, 1877 | AU: Neuguinea, ne Australien nw, w Neuguinea Hochland von nz, ne Neuguinea Hochland von se Neuguinea D'Entrecasteaux-Inseln (e von ne Neuguinea) Aru-Inseln (sw von Neuguinea), s Neuguinea und Saibai und Boigu (n Inseln in der Torres-Straße, äußeres ne Australien) n Kap-York-Halbinsel und sw Inseln in der Torres-Straße, ne Queensland (äußeres ne Australien) | Trumpet Manucode |
| Spitzschwanz-Paradieselster | <i>Paradigalla</i> <i>Paradigalla carunculata</i> | Lesson, RP, 1835 Lesson, RP, 1835 | AU: Arfakgebirge (nw Neuguinea) | Long-tailed Paradigalla |
| Kurzschwanz-Paradieselster | <i>Paradigalla brevicauda</i> | Rothschild & Hartert, EJO, 1911 | AU: montanes w, z Neuguinea | Short-tailed Paradigalla |
| Fächerparadieselster | <i>Astrapia</i> <i>Astrapia nigra</i> | Vieillot, 1816 (Gmelin, JF, 1788) | AU: Arfak und Tamrau Mountains (nw Neuguinea) | Arfak Astrapia |
| Prachtparadieselster | <i>Astrapia splendidissima</i> <i>A. s. splendidissima</i> <i>A. s. helios</i> | Rothschild, 1895 Rothschild, 1895 Mayr, 1936 | AU: montanes w, z Neuguinea montanes wz Neuguinea (Westteil des Western Range) montanes wz, ez Neuguinea (z Snow Mountains bis Victor-Emanuel-Gebirge) | Splendid Astrapia |
| Schmalschwanz-Paradieselster | <i>Astrapia mayeri</i> | Stonor, 1939 | AU: montanes ez Neuguinea | Ribbon-tailed Astrapia |
| Stephanieparadieselster | <i>Astrapia stephaniae</i> <i>A. s. feminina</i> <i>A. s. stephaniae</i> | (Finsch & Meyer, AB, 1886) Neumann, 1922 (Finsch & Meyer, AB, 1886) | AU: montanes e, se Neuguinea montanes nz Neuguinea montanes sz bis se Neuguinea | Princess Stephanie's Astrapia |
| Rothschildparadieselster | <i>Astrapia rothschildi</i> | Förster, JFN, 1906 | AU: montane Huon-Halbinsel (ne Neuguinea) | Huon Astrapia |
| Strahlenparadiesvogel | <i>Parotia</i> <i>Parotia sefilata</i> | Vieillot, 1816 (Pennant, 1781) | AU: montane Vogelkop-Halbinsel und Wandammen-Halbinsel (Bird's Neck; nw Neuguinea) | Western Parotia |
| Carolaparadiesvogel | <i>Parotia carolae</i> <i>P. c. carolae</i> <i>P. c. chalcothorax</i> <i>P. c. meeki</i> | Meyer, AB, 1894 Meyer, AB, 1894 Stresemann, 1934 Rothschild, 1910 | AU: montanes sw, z Neuguinea montanes sw Neuguinea Nordrand des Western Range (wz Neuguinea) Snow Mountains bis Victor-Emanuel-Gebirge (z Neuguinea) | Queen Carola's Parotia |
| Berlepschparadiesvogel | <i>P. c. chrysenia</i> | Stresemann, 1934 | montanes z, ez Neuguinea | |
| Blaunacken-Paradiesvogel | <i>Parotia berlepschi</i> | Kleinschmidt, 1897 | AU: Fojagebirge (nz Neuguinea) | Bronze Parotia |
| Helenaparadiesvogel | <i>Parotia lawesii</i> | Ramsay, EP, 1885 | AU: montanes e, se Neuguinea | Lawes's Parotia |
| Wahnesparadiesvogel | <i>Parotia helenae</i> | De Vis, 1897 | AU: montanes se Neuguinea | Eastern Parotia |
| | <i>Parotia wahnesi</i> | Rothschild, 1906 | AU: montanes Adelbert-Gebirge (ausgestorben?) und Huon-Halbinsel (ne Neuguinea) | Wahnes's Parotia |
| Wimpelträger-Paradiesvogel | <i>Pteridophora</i> <i>Pteridophora alberti</i> | Meyer, AB, 1894 Meyer, AB, 1894 | AU: z Neuguinea | King of Saxony Bird-of-paradise |
| Pracht-Kragenparadiesvogel | <i>Lophorina</i> <i>Lophorina superba</i> <i>L. s. superba</i> | Vieillot, 1816 (Pennant, 1781) | AU: montanes wz, ez, ne, Neuguinea Kobowre (=Region Weyland, wz Neuguinea) bis Yuat-Strickland Wasserscheide (ez Neuguinea) | Greater Lophorina |
| | <i>L. s. addenda</i> | Iredale, 1948 | Yuat-Strickland Wasserscheide (ez Neuguinea) bis Kopf von se Neuguinea | |
| | <i>L. s. latipennis</i> | Rothschild, 1907 | Adelbert-Gebirge (?), montane Huon-Halbinsel und Herzog-Gebirge (ne Neuguinea) | |
| Wondiwoi-Kragenparadiesvogel | <i>Lophorina niedda</i> <i>L. n. niedda</i> | Mayr, 1930 Mayr, 1930 | AU: montanes nw Neuguinea montane Wandammen-Halbinsel (Wondiwoi) (Bird's Neck, nw Neuguinea) | Crescent-caped Lophorina |
| | <i>L. n. inopinata</i> | Irestedt, Batalha-Filho, Ericson, Christidis & Schodde, 2017 | Tamrau und Arfakgebirge (Vogelkop-Halbinsel, nw Neuguinea) | |
| Ramsay-Kragenparadiesvogel | <i>Lophorina minor</i> | Ramsay, EP, 1885 | AU: se Neuguinea (Wharton und Owen Stanley Ranges, Papua-Halbinsel, Papua Neuguinea) | Lesser Lophorina |
| Schildparadiesvogel | <i>Ptiloris</i> <i>Ptiloris paradiseus</i> | Swainson, 1825 Swainson, 1825 | AU: se Queensland bis ez New South Wales (e Australien) | Paradise Riflebird |
| Victoriaparadiesvogel | <i>Ptiloris victoriae</i> | Gould, 1850 | AU: se Kap-York-Halbinsel, ne Queensland (ne Australien) | Victoria's Riflebird |
| Prachtparadiesvogel | <i>Ptiloris magnificus</i> <i>P. m. alberti</i> <i>P. m. magnificus</i> | (Vieillot, 1819) Elliot, DG, 1871 (Vieillot, 1819) | AU: w, z Neuguinea und n Kap-York-Halbinsel, ne Queensland (ne Australien) n Kap-York-Halbinsel, ne Queensland (ne Australien) w, z Neuguinea | Magnificent Riflebird |
| Adelbertparadiesvogel | <i>Ptiloris intercedens</i> <i>Epimachus</i> | Sharpe, 1882 Cuvier, 1816 | AU: e Neuguinea | Growling Riflebird |

| | | | | |
|------------------------------|--|---|---|-------------------------------|
| Schwarzbauch-Paradieshopf | <i>Epimachus fastosus</i> | (Hermann, 1783) | AU: montanes wz bis sz Neuguinea und nw, nz küstennahe Regionen | Black Sicklebill |
| Braunbauch-Paradieshopf | <i>Epimachus meyeri</i> | Finsch & Meyer, AB, 1886 | AU: montanes wz bis se Neuguinea | Brown Sicklebill |
| Schwarzschnabel-Paradieshopf | <i>Drepanornis albertisi</i> <i>D. a. albertisi</i> <i>D. a. cervinicauda</i> <i>D. a. geisleri</i> | (Sclater, PL, 1873) (Sclater, PL, 1884) Meyer, AB, 1893 | AU: Neuguinea Vogelkop-Halbinsel und Neck (nw Neuguinea) z, se Neuguinea Huon-Halbinsel (ne Neuguinea) | Black-billed Sicklebill |
| Weißschnabel-Paradieshopf | <i>Drepanornis bruijnii</i> | Oustalet, 1879 | AU: nz Neuguinea | Pale-billed Sicklebill |
| Sichelschwanz-Paradiesvogel | <i>Diphyllodes magnificus</i> <i>D. m. magnificus</i> <i>D. m. chrysopterus</i> <i>D. m. hunsteini</i> | (Pennant, 1781) (Pennant, 1781) Elliot, DG, 1873 Meyer, AB, 1886 | AU: Neuguinea und benachbarte Inseln Salawati (Raja Ampat, nw von Neuguinea) und Vogelkop-Halbinsel und Neck (nw Neuguinea) Yapen (Inseln der Cenderawasih-Bucht, nw Neuguinea) und w, z Neuguinea e, se Neuguinea | Magnificent Bird-of-paradise |
| Nacktkopf-Paradiesvogel | <i>Diphyllodes respubica</i> | (Bonaparte, 1850) | AU: Waigeo und Batanta (Raja Ampat, nw von Neuguinea) | Wilson's Bird-of-paradise |
| Königsparadiesvogel | <i>Cicinnurus regius</i> <i>C. r. regius</i> <i>C. r. coccineifrons</i> | Vieillot, 1816 (Linnaeus, 1758) (Linnaeus, 1758) Rothschild, 1896 | AU: Neuguinea und Satelliteninseln Raja Ampat (nw von Neuguinea), s Neuguinea und Aru-Inseln (sw von Neuguinea) Yapen (Inseln der Cenderawasih-Bucht, nw Neuguinea) und n, z, e Neuguinea | King Bird-of-paradise |
| Bänderparadiesvogel | <i>Semioptera wallacii</i> <i>S. w. halmaherae</i> <i>S. w. wallacii</i> | Gray, GR, 1859 Gray, GR, 1859 Salvadori, 1881 Gray, GR, 1859 | AU: Halmahera bis Bacan-Inseln (n Molukken) Halmahera (n Molukken) Bacan-Inseln und Kasiruta (n Molukken) | Standardwing |
| Fadenparadiesvogel | <i>Seleucidis melanoleucus</i> | Lesson, RP, 1834 (Daudin, 1800) | AU: Salawati (Raja Ampat, nw von Neuguinea) und Neuguinea | Twelve-wired Bird-of-paradise |
| Großparadiesvogel | <i>Paradisaea apoda</i> | Linnaeus, 1758 | AU: s Neuguinea und Aru-Inseln (sw von Neuguinea) | Greater Bird-of-paradise |
| Raggiparadiesvogel | <i>Paradisaea raggiana</i> <i>P. r. salvadorii</i> <i>P. r. raggiana</i> <i>P. r. intermedia</i> <i>P. r. augustaevictoriae</i> | Sclater, PL, 1873 Mayr & Rand, 1935 Sclater, PL, 1873 De Vis, 1894 Cabanis, 1888 | AU: ne, se Neuguinea sz, w Sektor von se Neuguinea e Sektor von se Neuguinea (hauptsächlich Südhänge) nz Küste von se Neuguinea ne Neuguinea | Raggiana Bird-of-paradise |
| Kleinparadiesvogel | <i>Paradisaea minor</i> <i>P. m. minor</i> <i>P. m. jobiensis</i> | Shaw, 1809 Shaw, 1809 Rothschild, 1897 | AU: w, n Neuguinea Misool (Raja Ampat, nw von Neuguinea), Vogelkop-Halbinsel und Neck (nw Neuguinea) und n Neuguinea Yapen (Inseln der Cenderawasih-Bucht, nw Neuguinea) | Lesser Bird-of-paradise |
| Lavendelparadiesvogel | <i>Paradisaea decora</i> | Salvin & Godman, 1883 | AU: Fergusson-Insel und Normanby (D'Entrecasteaux-Inseln, e von se Neuguinea) | Goldie's Bird-of-paradise |
| Rotparadiesvogel | <i>Paradisaea rubra</i> | Daudin, 1800 | AU: Waigeo, Gam und Saonek (s von Waigeo) und Batanta (Raja Ampat, nw von Neuguinea) | Red Bird-of-paradise |
| Kaiserparadiesvogel | <i>Paradisaea guilielmi</i> | Cabanis, 1888 | AU: Huon-Halbinsel (ne Neuguinea) | Emperor Bird-of-paradise |
| Blauparadiesvogel | <i>Paradisornis rudolphi</i> <i>P. r. margaritae</i> <i>P. r. rudolphi</i> | Finsch & Meyer, AB, 1886 (Mayr & Gilliard, 1951) Finsch & Meyer, AB, 1886 | AU: z, se Neuguinea ez Neuguinea se Neuguinea | Blue Bird-of-paradise |
| Südseeschnäpper | 51 Familie Petroicidae | | | Australasian Robins |
| Weißgesichtschnäpper | <i>Tregellasia leucops</i> <i>T. l. leucops</i> <i>T. l. mayri</i> <i>T. l. heurni</i> <i>T. l. nigroorbitalis</i> <i>T. l. nigriceps</i> <i>T. l. melanogenys</i> <i>T. l. wahgiensis</i> <i>T. l. albifacies</i> <i>T. l. auricularis</i> <i>T. l. albigularis</i> | Mathews, 1912 (Salvadori, 1876) (Salvadori, 1876) (Hartert, EJO, 1930) (Hartert, EJO, 1932) (Rothschild & Hartert, EJO, 1913) (Neumann, 1922) (Meyer, AB, 1893) Mayr & Gilliard, 1952 (Sharpe, 1882) (Mayr & Rand, 1935) (Rothschild & Hartert, EJO, 1907) | AU: Neuguinea und ne Kap-York-Halbinsel (weit ne Australien) Vogelkop-Halbinsel und Neck (nw Neuguinea) Wandammen bis Weyland-Gebirge (w Neuguinea) z, e Sektor von n Western Range (wz Neuguinea) Fakfak- und Kumawa-Berge und s Western Range (wz Neuguinea) z Neuguinea Cyclops-Gebirge bis Berge der Huon-Halbinsel (n, ne Neuguinea) ez Neuguinea äußeres se Neuguinea Trans-Fly (sz Neuguinea) ne Kap-York-Halbinsel (weit ne Australien) | White-faced Robin |
| Graugesichtschnäpper | <i>Tregellasia capito</i> <i>T. c. nana</i> <i>T. c. capito</i> | (Gould, 1854) (Ramsay, EP, 1878) (Gould, 1854) | AU: e Australien ez Queensland (ne Australien) se Queensland bis ez New South Wales (e Australien) | Pale-yellow Robin |
| Weißbrustschnäpper | <i>Quoyornis georgianus</i> | Mathews, 1912 (Quoy & Gaimard, 1832) | AU: sw Western Australia (weit sw Australien) | White-breasted Robin |
| Goldbauchschnäpper | <i>Eopsaltria australis</i> <i>E. a. chrysorrhos</i> <i>E. a. australis</i> | Swainson, 1832 (Shaw, 1790) Gould, 1869 (Shaw, 1790) | AU: e, se Australien ez Queensland bis ne New South Wales (ez Australien) sz Queensland bis Victoria und se South Australia (ez bis se Australien) | Eastern Yellow Robin |
| Graumantelschnäpper | <i>Eopsaltria griseogularis</i> | Gould, 1838 | AU: sw, sz Australien | Western Yellow Robin |

| | | | | |
|--------------------------------------|---|---|--|----------------------|
| | <i>E. g. griseogularis</i> | Gould, 1838 | sw Western Australia (weit sw Australien) | |
| | <i>E. g. rosinae</i> | (Mathews, 1912) | sz South Australia (weit sz Australien) | |
| Olivbandschnäpper | <i>Gennaedryas</i> <i>Gennaedryas placens</i> | Mathews, 1920 (Ramsay, EP, 1879) | AU: Batanta (Raja Ampat, nw von Neuguinea) und disjunkt Neuguinea: Bird's Neck, Weyland und Adelbert-Gebirge, Eastern Range, se Neuguinea | Banded Yellow Robin |
| | <i>Melanodryas</i> | Gould, 1865 | | |
| Schwarzkopfschnäpper | <i>Melanodryas cucullata</i> † <i>M. c. melvillensis</i> | (Latham, 1801) (Zietz, FR, 1914) | AU: Australien (außer äußerer n und Tasmanien) Bathurst Island und Melville (Tiwi Islands, n von Northern Territory, äußeres n Australien) n Northern Territory bis nw New South Wales (n bis ez Australien) se South Australia bis se Queensland (se Australien) Western Australia (außer n) bis ez South Australia (sw bis sz Australien) | Hooded Robin |
| | <i>M. c. picata</i> | Gould, 1865 | | |
| | <i>M. c. cucullata</i> | (Latham, 1801) | | |
| | <i>M. c. westralensis</i> | (Mathews, 1912) | | |
| Tasmanschnäpper | <i>Melanodryas vittata</i> <i>M. v. vittata</i> | (Quoy & Gaimard, 1832) (Quoy & Gaimard, 1832) | AU: Tasmanien und Inseln in der Bass-Straße (se Australien) Tasmanien und Furneaux-Gruppe (e Bass-Straße, se Australien) King Island (w Bass-Straße, se Australien) | Dusky Robin |
| | <i>M. v. kingi</i> | (Mathews, 1914) | | |
| | <i>Peneothello</i> | Mathews, 1920 | | |
| Spiegeldickichtschnäpper | <i>Peneothello sigillata</i> <i>P. s. saruwagedi</i> <i>P. s. quadrimaculata</i> <i>P. s. sigillata</i> | (De Vis, 1890) (Mayr, 1931) (van Oort, 1910) (De Vis, 1890) | AU: montanes z, e Neuguinea montane Huon-Halbinsel (ne Neuguinea) montanes wz Neuguinea montanes ez bis se Neuguinea | White-winged Robin |
| Rußdickichtschnäpper | <i>Peneothello cryptoleuca</i> <i>P. c. cryptoleuca</i> | (Hartert, EJO, 1930) (Hartert, EJO, 1930) | AU: montanes w Neuguinea montane Vogelkop-Halbinsel und Fojagebirge (nw Neuguinea) montanes wz Neuguinea | Smoky Robin |
| | <i>P. c. albidior</i> | (Rothschild, 1931) | | |
| | <i>P. c. maxima</i> | Diamond, 1985 | Mount Kumawa (sw Bird's Neck, nw Neuguinea) | |
| Schieferdickichtschnäpper | <i>Peneothello cyanus</i> <i>P. c. cyanus</i> <i>P. c. atricapilla</i> <i>P. c. subcyanea</i> | (Salvadori, 1874) (Salvadori, 1874) (Hartert, EJO & Paludan, 1934) (De Vis, 1897) | AU: montanes Neuguinea montane Vogelkop-Halbinsel (nw Neuguinea) montanes z, n Neuguinea montanes ez bis se Neuguinea | Slaty Robin |
| Weißbürzel-Dickichtschnäpper | <i>Peneothello bimaculata</i> <i>P. b. bimaculata</i> <i>P. b. vicaria</i> | (Salvadori, 1874) (Salvadori, 1874) (De Vis, 1892) | AU: Neuguinea Yapen (Inseln der Cenderawasih-Bucht, nw Neuguinea) und s Hänge von w, z, se Neuguinea montanes Adelbert-Gebirge und Huon-Halbinsel (ne Neuguinea) bis n Hänge von se Neuguinea | White-rumped Robin |
| Mangroveschnäpper | <i>Peneothello pulverulenta</i> <i>P. p. pulverulenta</i> <i>P. p. leucura</i> <i>P. p. alligator</i> <i>P. p. cinereiceps</i> | (Bonaparte, 1850) (Bonaparte, 1850) (Gould, 1869) (Mathews, 1912) (Hartert, EJO, 1905) | AU: küstennahes Neuguinea und n Australien küstennahes und flussdurchzogenes Flachland von Neuguinea Aru-Inseln (sw von Neuguinea) und küstennahes Queensland (ne Australien) n Top End, Northern Territory und benachbarte Inseln (küstennahes nz Australien) wz bis ne Western Australia (küstennahes nw Australien) | Mangrove Robin |
| | <i>Poecilodryas</i> | Gould, 1865 | | |
| Schwarzkinnschnäpper | <i>Poecilodryas brachyura</i> <i>P. b. brachyura</i> <i>P. b. albotaeniata</i> | (Sclater, PL, 1874) (Sclater, PL, 1874) (Meyer, AB, 1874) | AU: nw, n Neuguinea Vogelkop-Halbinsel und Neck (nw Neuguinea) und sw Sektor von nw Neuguinea Yapen (Inseln der Cenderawasih-Bucht, nw Neuguinea) und w nz Neuguinea e nz Neuguinea | Black-chinned Robin |
| | <i>P. b. dumasi</i> | Ogilvie-Grant, 1915 | | |
| Boaschnäpper | <i>Poecilodryas hypoleuca</i> <i>P. h. steini</i> <i>P. h. hypoleuca</i> | (Gray, GR, 1859) Stresemann & Paludan, 1932 (Gray, GR, 1859) | AU: Neuguinea Waigeo (Raja Ampat, nw von Neuguinea) Misool und Salawati (Raja Ampat, nw von Neuguinea), Vogelkop-Halbinsel und Neck (nw Neuguinea), bis se Neuguinea n Neuguinea | Black-sided Robin |
| | <i>P. h. hermani</i> | Madarász, G, 1894 | | |
| Augenstreifenschnäpper | <i>Poecilodryas superciliosa</i> | (Gould, 1847) | AU: n und ne Queensland (ne Australien) | White-browed Robin |
| Isabellflankenschnäpper | <i>Poecilodryas cerviniventris</i> | (Gould, 1858) | AU: n Western Australia bis nw Queensland (nw, nz Australien) | Buff-sided Robin |
| | <i>Plesiodyras</i> | Mathews, 1920 | | |
| Schwarzkehlschnäpper | <i>Plesiodyras albonotata</i> <i>P. a. albonotata</i> <i>P. a. griseiventris</i> <i>P. a. correcta</i> | (Salvadori, 1875) (Salvadori, 1875) (Rothschild & Hartert, EJO, 1913) (Hartert, EJO, 1930) | AU: montanes Neuguinea montane Vogelkop-Halbinsel (nw Neuguinea) montanes wz bis ez Neuguinea montane Huon-Halbinsel (ne Neuguinea) und se Neuguinea | Black-throated Robin |
| Graukopf-Farnschnäpper | <i>Heteromyias</i> <i>Heteromyias albispecularis</i> | Sharpe, 1879 (Salvadori, 1876) | AU: montane Vogelkop-Halbinsel und Neck (nw Neuguinea) | Ashy Robin |
| Schwarzscheitel-Farnschnäpper | <i>Heteromyias armiti</i> <i>H. a. rothschildi</i> <i>H. a. armiti</i> | (De Vis, 1894) Hartert, EJO, 1930 (De Vis, 1894) | AU: montanes wz, ez, ne Neuguinea montanes wz bis ez Neuguinea montanes Adelbert-Gebirge und Huon-Halbinsel (ne Neuguinea) | Black-capped Robin |
| Graustirn-Farnschnäpper | <i>Heteromyias cinereifrons</i> | (Ramsay, EP, 1876) | AU: ez Queensland (ne Australien) | Grey-headed Robin |
| | <i>Drymodes</i> | Gould, 1841 | | |
| Papuadrosselschnäpper | <i>Drymodes beccarii</i> <i>D. b. beccarii</i> | Salvadori, 1876 Salvadori, 1876 | AU: Neuguinea Aru-Inseln (sw von Neuguinea) und w, s, se Neuguinea | Papuan Scrub Robin |

| | | | | |
|-----------------------------------|---|---|--|-------------------------|
| | <i>D. b. nigriceps</i> | Rand, 1940 | nz, z Neuguinea | |
| Yorkdrosselschnäpper | <i>Drymodes superciliaris</i> | Gould, 1850 | AU: ne Kap-York-Halbinsel (weit ne Australien) | Northern Scrub Robin |
| Eukalyptusdrosselschnäpper | <i>Drymodes brunneopygia</i> | Gould, 1841 | AU: sw Western Australia bis z New South Wales und w Victoria (s Australien) | Southern Scrub Robin |
| | <i>Microeca</i> | Gould, 1841 | | |
| Limonenbauchschnäpper | <i>Microeca flavigaster</i> | Gould, 1843 | AU: Neuguinea, n Australien | Lemon-bellied Flyrobin |
| | <i>M. f. laeta</i> | Salvadori, 1878 | nz Neuguinea | |
| | <i>M. f. tarara</i> | Rand, 1940 | s Neuguinea bis w Sektor von se Neuguinea | |
| | <i>M. f. flavissima</i> | Schodde & Mason, II, 1999 | se Neuguinea und Kap-York-Halbinsel, ne Queensland (weit ne Australien) | |
| | <i>M. f. laetissima</i> | Rothschild, 1916 | ez Queensland (ne Australien) | |
| | <i>M. f. flavigaster</i> | Gould, 1843 | ne Western Australia bis nw Queensland (nz Australien) | |
| "Küstenschnäpper" | <i>M. f. tormenti</i> | Mathews, 1916 | küstennahes ne Western Australia (nw Australien) | |
| Tanimbarschnäpper | <i>Microeca hemixantha</i> | Sclater, PL, 1883 | AU: Tanimbar-Inseln (s Molukken) | Golden-bellied Flyrobin |
| Weißschwanzschnäpper | <i>Microeca fascinans</i> | (Latham, 1801) | AU: se Neuguinea und Australien (außer Tasmanien) | Jacky Winter |
| | <i>M. f. zimmeri</i> | Mayr & Rand, 1935 | Region Port Moresby von se Neuguinea | |
| | <i>M. f. pallida</i> | De Vis, 1885 | ne Western Australia bis w Queensland (n, z Australien) | |
| | <i>M. f. fascinans</i> | (Latham, 1801) | se South Australia bis ez Queensland (e, se Australien) | |
| | <i>M. f. assimilis</i> | Gould, 1841 | sz Western Australia bis s Northern Territory und sw New South Wales (sw, z, s Australien) | |
| | <i>Monachella</i> | Salvadori, 1874 | | |
| Uferschnäpper | <i>Monachella muelleriana</i> | (Schlegel, 1871) | AU: Neuguinea und Bismarck-Archipel | Torrent Flyrobin |
| | <i>M. m. muelleriana</i> | (Schlegel, 1871) | Neuguinea | |
| "Bismarckuferschnäpper" | <i>M. m. coultasi</i> | Mayr, 1934 | e Neubritannien (se Bismarck-Archipel) | |
| | <i>Cryptomicroeca</i> | Christidis, Irestedt, Rowe, Boles & Norman, 2012 | | |
| Gelbbauchschnäpper | <i>Cryptomicroeca flaviventris</i> | (Sharpe, 1903) | AU: Grande Terre und Île des Pins (Neukaledonien) | Yellow-bellied Flyrobin |
| | <i>Kempiella</i> | Mathews, 1913 | | |
| Gelbfußschnäpper | <i>Kempiella griseiceps</i> | (De Vis, 1894) | AU: Neuguinea und n Kap-York-Halbinsel (weit ne Australien) | Yellow-legged Flyrobin |
| | <i>K. g. occidentalis</i> | (Rothschild & Hartert, EJO, 1903) | nw bis nz Neuguinea | |
| | <i>K. g. griseiceps</i> | (De Vis, 1894) | s, se Neuguinea | |
| | <i>K. g. kempi</i> | Mathews, 1913 | n Kap-York-Halbinsel (weit ne Australien) | |
| Aruschnäpper | <i>Kempiella flavovirescens</i> | (Gray, GR, 1858) | AU: Raja Ampat (nw von Neuguinea), Aru-Inseln (sw von Neuguinea), Yapen (Inseln der Cenderawasih-Bucht, nw Neuguinea) und Neuguinea | Olive Flyrobin |
| | <i>Devioeca</i> | Mathews, 1925 | | |
| Papuaschnäpper | <i>Devioeca papuana</i> | (Meyer, AB, 1875) | AU: montanes Neuguinea | Canary Flyrobin |
| | <i>Eugerygone</i> | Finsch, 1901 | | |
| Granatschnäpper | <i>Eugerygone rubra</i> | (Sharpe, 1879) | AU: montanes Neuguinea | Garnet Robin |
| | <i>Petroica</i> | Swainson, 1829 | | |
| Rosenschnäpper | <i>Petroica rosea</i> | Gould, 1840 | AU: Victoria bis se Queensland (se Australien) | Rose Robin |
| Rosaschnäpper | <i>Petroica rodinogaster</i> | (Drapiez, 1819) | AU: se Australien, Tasmanien | Pink Robin |
| | <i>P. r. inexpectata</i> | Mathews, 1912 | Victoria und se New South Wales (se Australien) | |
| | <i>P. r. rodinogaster</i> | (Drapiez, 1819) | Tasmanien und Inseln in der Bass-Straße (se Australien) | |
| Felsenschnäpper | <i>Petroica archboldi</i> | Rand, 1940 | AU: Hochmontanes wz Neuguinea | Snow Mountain Robin |
| Bergwaldschnäpper | <i>Petroica bivittata</i> | De Vis, 1897 | AU: montanes Neuguinea | Mountain Robin |
| | <i>P. b. caudata</i> | Rand, 1940 | montanes wz Neuguinea | |
| | <i>P. b. bivittata</i> | De Vis, 1897 | montanes ez und se Neuguinea | |
| Flammenbrustschnäpper | <i>Petroica phoenicea</i> | Gould, 1837 | AU: se South Australia bis se Queensland und Tasmanien (se Australien) | Flame Robin |
| Salomonenschnäpper | <i>Petroica polymorpha</i> | Mayr, 1934 | PO: montane Salomonen | Solomons Robin |
| | <i>P. p. septentrionalis</i> | Mayr, 1934 | montanes Bougainville (n Salomonen) | |
| | <i>P. p. kulambangrae</i> | Mayr, 1934 | montanes Kolombangara (wz Salomonen) | |
| | <i>P. p. dennisii</i> | Cain & Galbraith, ICJ, 1955 | montanes Guadalcanal (s Salomonen) | |
| | <i>P. p. polymorpha</i> | Mayr, 1934 | Makira (se Salomonen) | |
| Pazifikscharlachschnäpper | <i>Petroica pusilla</i> | Peale, 1849 | AU, PO: Vanuatu, Fidschi (sw Polynesien) und Samoa (z Polynesien) | Pacific Robin |
| | <i>P. p. soror</i> | Mayr, 1934 | Vanua Lava (Banks-Inseln, n Vanuatu) | |
| | <i>P. p. ambrynsensis</i> | Sharpe, 1900 | Gaua und Mere Lava (s Banks-Inseln, n Vanuatu) und Espíritu Santo bis Épi und benachbarte Inseln (n, z Vanuatu) | |
| | <i>P. p. feminina</i> | Mayr, 1934 | Émaé, Efate und benachbarte Inseln (z Vanuatu) | |
| | <i>P. p. cognata</i> | Mayr, 1938 | Erromango (sz Vanuatu) | |
| | <i>P. p. similis</i> | Gray, GR, 1860 | Tanna und Aneityum (s Vanuatu) | |
| | <i>P. p. kleinschmidti</i> | Finsch, 1876 | Viti Levu und Vanua Levu (w, nz Fidschi, sw Polynesien) | |
| | <i>P. p. taveunensis</i> | Holyoak, 1979 | Taveuni (ne Fidschi, sw Polynesien) | |
| | <i>P. p. becki</i> | Mayr, 1934 | Kadavu (sw Fidschi, sw Polynesien) | |
| | <i>P. p. pusilla</i> | Peale, 1849 | Savai'i und Upolu (w Samoa, z Polynesien) | |
| Norfolk-Scharlachschnäpper | <i>Petroica multicolor</i> | (Gmelin, JF, 1789) | AU: Norfolkinsel (e von Australien) | Norfolk Robin |
| Australischarlachschnäpper | <i>Petroica boodang</i> | (Lesson, RP, 1837) | AU: sw, se Australien und Tasmanien | Scarlet Robin |
| | <i>P. b. leggii</i> | Sharpe, 1879 | e Tasmanien und Flinders Island (Furneaux-Gruppe, e Bass-Straße, se Australien) | |
| | <i>P. b. campbelli</i> | Sharpe, 1898 | sw Western Australia (sw Australien) | |
| | <i>P. b. boodang</i> | (Lesson, RP, 1837) | se South Australia bis se Queensland (se Australien) | |
| Rotstirnschnäpper | <i>Petroica goodenovii</i> | (Vigors & Horsfield, 1827) | AU: binnenländisches Australien | Red-capped Robin |
| Maorischnäpper | <i>Petroica macrocephala</i> | (Gmelin, JF, 1789) | AU: Nordinsel, Südinsel, Stewart Island, Chatham, Snaresinseln und Aucklandinseln (Neuseeland) | Tomtit |
| | <i>P. m. toitoi</i> | (Lesson, RP & Garnot, 1828) | Nordinsel und benachbarte Inseln (Neuseeland) | |

| | | | | |
|---|--|---|---|--|
| | <i>P. m. macrocephala</i> | (Gmelin, JF, 1789) | Südinsel und Stewart Island und benachbarte Inseln (Neuseeland) | |
| "Snaresschnäpper" | <i>P. m. dannefaerdi</i> <i>P. m. chathamensis</i> <i>P. m. marrineri</i> | (Rothschild, 1894) Fleming, CA, 1950 (Mathews & Iredale, 1913) | Snaresinseln (s von Südinsel, Neuseeland) Chathaminseln (e von Südinsel, Neuseeland) Aucklandinseln (s von Südinsel, Neuseeland) | |
| Nordinselschnäpper Südinselschnäpper | <i>Petroica longipes</i> <i>Petroica australis</i> <i>P. a. australis</i> <i>P. a. rakiura</i> | (Lesson, RP & Garnot, 1827) (Sparrman, 1788) (Sparrman, 1788) Fleming, CA, 1950 | AU: Nordinsel und benachbarte Inseln (Neuseeland) AU: Südinsel und Stewart Island (Neuseeland) Südinsel und benachbarte Inseln (Neuseeland) Stewart Island und benachbarte Inseln (Neuseeland) | North Island Robin South Island Robin |
| Chathamschnäpper | <i>Petroica traversi</i> | (Buller, 1872) | AU: Mangere Island und South East Island (Chathaminseln, e von Südinsel, Neuseeland) | Black Robin |
| Grünrücken-Dickichtschnäpper | <i>Pachycephalopsis</i> <i>Pachycephalopsis hattamensis</i> <i>P. h. hattamensis</i> <i>P. h. ernesti</i> <i>P. h. insularis</i> | Salvadori, 1879 (Meyer, AB, 1874) (Meyer, AB, 1874) Hartert, EJO, 1930 Diamond, 1985 | AU: montanes w, z Neuguinea montanes nw und wz Neuguinea Wandammen-Gebirge (w Neuguinea) montanes Yapen (Inseln der Cenderawasih-Bucht, nw Neuguinea) Magidobo, Mount Sisa (ez Neuguinea) | Green-backed Robin |
| Weißaugen-Dickichtschnäpper | <i>P. h. lecrovae</i> <i>Pachycephalopsis poliosoma</i> <i>P. p. approximans</i> <i>P. p. hunsteini</i> <i>P. p. hypopolia</i> | Boles, 1989 Sharpe, 1882 (Ogilvie-Grant, 1911) (Neumann, 1922) Salvadori, 1899 | AU: Neuguinea Südhänge von w, z Neuguinea Nordhänge von z, ez Neuguinea montanes Adelbert-Gebirge und Huon-Halbinsel (ne Neuguinea) se Neuguinea | White-eyed Robin |
| Nebelpittaschnäpper | <i>P. p. poliosoma</i> <i>Amalocichla</i> <i>Amalocichla sclateriana</i> <i>A. s. occidentalis</i> <i>A. s. sclateriana</i> | Sharpe, 1882 De Vis, 1892 De Vis, 1892 Rand, 1940 De Vis, 1892 | AU: montanes z, se Neuguinea montanes z Neuguinea montanes se Neuguinea | Greater Ground Robin |
| Zwergpittaschnäpper | <i>Amalocichla incerta</i> <i>A. i. incerta</i> <i>A. i. brevicauda</i> | (Salvadori, 1876) (Salvadori, 1876) (De Vis, 1894) | AU: montanes Neuguinea Arfakgebirge, Vogelkop-Halbinsel (nw Neuguinea) montanes wz bis se Neuguinea | Lesser Ground Robin |
| Felsenhüpfer | 2 Familie Picathartidae <i>Picathartes</i> <i>Picathartes gymnocephalus</i> <i>Picathartes oreas</i> | Lesson, RP, 1828 (Temminck, 1825) Reichenow, 1899 | AF: s Guinea und Sierra Leona bis Ghana AF: s Nigeria und Kamerun bis Gabun und nw Kongo | Rockfowl White-necked Rockfowl Grey-necked Rockfowl |
| Felsenspringer | 2 Familie Chaetopidae <i>Chaetops</i> <i>Chaetops frenatus</i> <i>Chaetops aurantius</i> | Swainson, 1832 (Temminck, 1826) Layard, EL, 1867 | AF: w Südafrika AF: e Südafrika | Rockjumpers Cape Rockjumper Drakensberg Rockjumper |
| Rallenflöter | 1 Familie Eupetidae <i>Eupetes</i> <i>Eupetes macrocerus</i> <i>E. m. borneensis</i> <i>E. m. macrocerus</i> | Temminck, 1831 Temminck, 1831 Robinson & Kloss, 1921 Temminck, 1831 | OR: Malaiische Halbinsel, Sumatra und Borneo n Borneo Malaiische Halbinsel, Sumatra und n Natuna-Inseln (nw von Borneo) | Rail-babbler Rail-babbler |
| Seidenschwänze | 3 Familie Bombycillidae <i>Bombycilla</i> <i>Bombycilla garrulus</i> <i>B. g. garrulus</i> <i>B. g. pallidiceps</i> <i>Bombycilla japonica</i> <i>Bombycilla cedrorum</i> | Vieillot, 1808 (Linnaeus, 1758) (Linnaeus, 1758) Reichenow, 1908 (Siebold, 1824) Vieillot, 1808 | PAL, NA: n n Europa und n Asien w Kanada und n, w USA PAL: e Asien NA, MA, SA: Kanada bis Venezuela und Kolumbien | Waxwings Bohemian Waxwing Japanese Waxwing Cedar Waxwing |
| Seidenschnäpper | 4 Familie Ptiliognatidae <i>Phainoptila</i> <i>Phainoptila melanoxantha</i> <i>P. m. melanoxantha</i> <i>P. m. parkeri</i> <i>Ptiliognys</i> <i>Ptiliognys cinereus</i> <i>P. c. cinereus</i> <i>P. c. otofuscus</i> <i>P. c. pallescens</i> <i>P. c. molybdophanes</i> <i>Ptiliognys caudatus</i> <i>Phainopepla</i> <i>Phainopepla nitens</i> <i>P. n. lepida</i> <i>P. n. nitens</i> | Salvin, 1877 Salvin, 1877 Salvin, 1877 Barrantes & Sánchez, JE, 2000 Swainson, 1827 Swainson, 1827 Swainson, 1827 Moore, RT, 1935 Griscom, 1934 Ridgway, 1887 Cabanis, 1861 Baird, SF, 1858 (Swainson, 1838) Van Tyne, 1925 (Swainson, 1838) | MA: Costa Rica und Panama se Costa Rica und w Panama n Costa Rica MA: nw Mexiko bis Guatemala z, e Mexiko nw Mexiko sw Mexiko s Mexiko und w Guatemala MA: Costa Rica und Panama NA, MA: sw USA bis nz, nw Mexiko sw USA und nw Mexiko s Texas (s USA) bis nz Mexiko | Silky-flycatchers Black-and-yellow Phainoptila Grey Silky-flycatcher Long-tailed Silky-flycatcher Phainopepla |
| Seidenwürger | 1 Familie Hypocoliidae <i>Hypocolius</i> <i>Hypocolius ampelinus</i> | Bonaparte, 1850 Bonaparte, 1850 | PAL: Irak, s Iran, s Turkmenistan und s Afghanistan, auch bis Arabische Halbinsel, s Pakistan und w Indien | Hypocolius Grey Hypocolius |

| | | | | |
|------------------------------------|--|--|---|---|
| Palmenschwätzer | 1 Familie Dulidae <i>Dulus</i> <i>Dulus dominicus</i> | Vieillot, 1816 (Linnaeus, 1766) | NA: Hispaniola | Palmchat Palmchat |
| Mohos | 5 Familie Mohoidae | | | Oos |
| Schmalfedermoho | † <i>Chaetoptila</i> † <i>Chaetoptila angustipluma</i> † <i>Moho</i> | Gray, GR, 1869 (Peale, 1849) Lesson, RP, 1830 | PO: Hawaii (Hawaii) | Kioea |
| Schuppenkehlmoho | † <i>Moho braccatus</i> | Cassin, 1855 | PO: Kaua'i (Hawaii) | Kauai Oo |
| Krausschwanzmoho | † <i>Moho apicalis</i> | Gould, 1861 | PO: O'ahu (Hawaii) | Oahu Oo |
| Ohrbüschelmoho | † <i>Moho bishopi</i> | (Rothschild, 1893) | PO: Maui, Moloka'i (Hawaii) | Bishop's Oo |
| Prachtmoho | † <i>Moho nobilis</i> | (Merrem, 1786) | PO: Hawaii (Hawaii) | Hawaii Oo |
| Sulawesiwaldpfeifer | 1 Familie Hylocitridae <i>Hylocitrea</i> <i>Hylocitrea bonensis</i> <i>H. b. bonensis</i> <i>H. b. bonthaina</i> | Mathews, 1925 (Meyer, AB & Wigglesworth, 1894) (Meyer, AB & Wigglesworth, 1894) (Meyer, AB & Wigglesworth, 1896) | AU: montanes Sulawesi montanes n, z, se Sulawesi montanes sw Sulawesi | Hylocitrea Hylocitrea |
| Elfenschnäpper | 9 Familie Stenostiridae <i>Chelidorhynx</i> <i>Chelidorhynx hypoxanthus</i> <i>Stenostira</i> <i>Stenostira scita</i> <i>S. s. scita</i> <i>S. s. saturator</i> <i>S. s. rudebecki</i> <i>Culicicapa</i> <i>Culicicapa ceylonensis</i> <i>C. c. calochrysea</i> <i>C. c. antioxantha</i> <i>C. c. ceylonensis</i> <i>C. c. sejuncta</i> <i>C. c. connectens</i> | Blyth, 1843 (Blyth, 1843) Cabanis & Bonaparte, 1850 (Vieillot, 1818) (Vieillot, 1818) Lawson, 1962 Clancey, 1955 Swinhoe, 1871 (Swainson, 1820) Oberholser, 1923 Oberholser, 1923 (Swainson, 1820) Hartert, EJO, 1897 Rensch, 1931 | OR: e Himalaja bis se Asien AF: s sw Südafrika s Südafrika Lesotho (ez Südafrika) | Fairy Flycatchers Yellow-bellied Fantail Fairy Flycatcher |
| Goldbauch-Fächerschnäpper | | | | |
| Elfenschnäpper | | | | |
| Graukopfschnäpper | <i>Culicicapa ceylonensis</i> <i>C. c. calochrysea</i> <i>C. c. antioxantha</i> <i>C. c. ceylonensis</i> <i>C. c. sejuncta</i> <i>C. c. connectens</i> | (Wallace, 1865) Parkes, 1960 Parkes, 1960 (Sharpe, 1877) | OR: weit verbreitet, auch Kleine Sundainseln Himalaja bis ne, z Indien e bis z China und n, z Indochina Malaiische Halbinsel, Sumatra, Borneo, Java und Bali sw Indien und Sri Lanka Sumbawa, Flores und Lembata (w, z Kleine Sundainseln) Sumba (z Kleine Sundainseln) | Grey-headed Canary-flycatcher |
| Grünkopfschnäpper | <i>Culicicapa helianthea</i> <i>C. h. septentrionalis</i> <i>C. h. zimmeri</i> <i>C. h. panayensis</i> <i>C. h. mayri</i> <i>C. h. helianthea</i> | (Wallace, 1865) Parkes, 1960 Parkes, 1960 (Sharpe, 1877) Deignan, 1947 (Wallace, 1865) | OR, AU: Philippinen und Region Sulawesi n Luzon (n Philippinen) z, s Luzon-Inselgruppe (n Philippinen) Visayas, Palawan-Inselgruppe und Mindanao (z, sw, s Philippinen) Tawi-Tawi (sw Sulu-Archipel, s Philippinen) Sulawesi, Banggai und Sula-Inseln (e von Sulawesi) und Selayarinseln (s von s Sulawesi) | Citrine Canary-flycatcher |
| Blauhaubenschnäpper | <i>Elminia</i> <i>Elminia longicauda</i> <i>E. l. longicauda</i> <i>E. l. teresita</i> | Bonaparte, 1854 (Swainson, 1838) (Swainson, 1838) Antinori, 1864 | AF: z, w Senegal und Gambia bis Nigeria Kamerun bis w Kenia, nw Tansania und n Angola | African Blue Flycatcher |
| Weißschwanz-Haubenschnäpper | <i>Elminia albicauda</i> | Barboza du Bocage, 1877 | AF: w Angola und s DR Kongo bis s Uganda, Tansania und Malawi | White-tailed Blue Flycatcher |
| Schwarzkopf-Haubenschnäpper | <i>Elminia nigromitrata</i> <i>E. n. colstoni</i> <i>E. n. nigromitrata</i> | (Reichenow, 1874) (Dickerman, 1994) (Reichenow, 1874) | AF: w, z Liberia bis Nigeria Kamerun und Gabun bis w Kenia und nw Tansania | Dusky Crested Flycatcher |
| Weißbauch-Haubenschnäpper | <i>Elminia albiventris</i> <i>E. a. albiventris</i> <i>E. a. toroensis</i> | (Sjöstedt, 1893) (Sjöstedt, 1893) (Jackson, FJ, 1906) | AF: z Nigeria und Kamerun, Bioko ne DR Kongo, Ruanda und w Uganda | White-bellied Crested Flycatcher |
| Berghaubenschnäpper | <i>Elminia albonotata</i> <i>E. a. albonotata</i> <i>E. a. swynnertoni</i> <i>E. a. subcaerulea</i> | (Sharpe, 1891) (Sharpe, 1891) (Neumann, 1908) (Grote, 1923) | AF: sz e DR Kongo bis z Kenia, n Malawi und ne Sambia e Simbabwe und z Mosambik se Kenia bis s Malawi und n Mosambik | White-tailed Crested Flycatcher |
| Meisen | 64 Familie Paridae <i>Cephalopyrus</i> <i>Cephalopyrus flammiceps</i> <i>C. f. flammiceps</i> <i>C. f. olivaceus</i> <i>Sylviparus</i> <i>Sylviparus modestus</i> <i>S. m. simlaensis</i> <i>S. m. modestus</i> <i>S. m. klossi</i> <i>Melanochlora</i> <i>Melanochlora sultanea</i> <i>M. s. sultanea</i> <i>M. s. flavocristata</i> <i>M. s. seorsa</i> <i>M. s. gayeti</i> <i>Periparus</i> <i>Periparus rufonuchalis</i> | Bonaparte, 1854 (Burton, 1836) (Burton, 1836) Rothschild, 1923 Burton, 1836 Burton, 1836 Baker, ECS, 1917 Burton, 1836 Delacour & Jabouille, 1930 Lesson, RP, 1839 (Hodgson, 1837) (Hodgson, 1837) (Lafresnaye, 1837) Bangs, 1924 Delacour & Jabouille, 1925 de Selys-Longchamps, 1884 (Blyth, 1849) | OR: Himalaja bis n Laos n Pakistan bis w Nepal e Himalaja bis sz, s China OR: Himalaja bis sz Vietnam nw Himalaja z, e Himalaja bis s China und Indochina Đà Lạt Plateau (sz Vietnam) OR: weit verbreitet e Himalaja bis s China, n Thailand und Myanmar z, s Thailand, Malaiische Halbinsel, Sumatra und Hainan (vor se China) se China und n Indochina se Laos und sz Vietnam PAL: w, nw Himalaja | Tits, Chickadees Fire-capped Tit Yellow-browed Tit Sultan Tit Rufous-naped Tit |
| Flammenstirnmeise | | | | |
| Laubmeise | | | | |
| Sultansmeise | | | | |
| Fichtenmeise | | | | |

| | | | | |
|-----------------------------|---|--|--|-----------------------------------|
| Rotbrustmeise | <i>Periparus rubidiventris</i> <i>P. r. rubidiventris</i> <i>P. r. beavani</i> <i>P. r. whistleri</i> <i>P. r. saramatii</i> | (Blyth, 1847) (Blyth, 1847) (Jerdon, 1863) (Stresemann, 1931) (Ripley, 1961) | OR: Himalaja bis Myanmar w, z Himalaja e Himalaja Yunnan, Sichuan (s, z China) und ne Myanmar ne Indien und nw Myanmar | Rufous-vented Tit |
| Tannenmeise | <i>Periparus ater</i> <i>P. a. britannicus</i> <i>P. a. hibernicus</i> <i>P. a. ater</i> <i>P. a. vieirae</i> <i>P. a. sardus</i> <i>P. a. atlas</i> <i>P. a. ledouci</i> <i>P. a. cypriotes</i> <i>P. a. moltchanovi</i> <i>P. a. michalowskii</i> <i>P. a. derjugini</i> <i>P. a. eckodedicatus</i> <i>P. a. phaeonotus</i> <i>P. a. rufipectus</i> <i>P. a. martensi</i> <i>P. a. melanolophus</i> <i>P. a. aemodius</i> <i>P. a. pekinensis</i> <i>P. a. insularis</i> <i>P. a. kuatunensis</i> <i>P. a. ptilosus</i> | (Linnaeus, 1758) (Sharpe & Dresser, 1871) (Ingram, W, 1910) (Linnaeus, 1758) (Nicholson, 1906) (Kleinschmidt, 1903) (Meade-Waldo, 1901) (Malherbe, 1845) (Guillemard, 1888) (Menzbier, 1903) (Bogdanov, 1879) Zarudny & Loudon, 1903 (Martens, J, Tietze & Sun, 2006) (Blanford, 1873) (Severtsov, 1873) (Eck, 1998) (Vigors, 1831) (Blyth, 1845) (Verreaux, J, 1868) (Hellmayr, 1902) (La Touche, 1923) (Ogilvie-Grant, 1912) | PAL: weit verbreitet Großbritannien und ne Irland Irland (außer ne) kontinentales Europa und Kleinasien über Sibirien bis Kamtschatka, Sachalin, Korea, ne China und ne Mongolei Iberische Halbinsel Korsika und Sardinien Marokko n Algerien und n Tunesien Zypern s Krim Kaukasus (außer sw) und z, e Transkaukasien ne Türkei bis sw Kaukasus w China se Aserbajdschan, n Iran, sw Turkmenistan se Kasachstan bis nw China Kali Gandaki-Region (z Nepal) e Afghanistan und nw Pakistan bis nw Himalaja e Himalaja bis n Myanmar ez China s Kurilen und Japan se China Taiwan | Coal Tit |
| "Schwarzschofmeise" | <i>Pardaliparus</i> <i>Pardaliparus venustulus</i> <i>Pardaliparus elegans</i> <i>P. e. edithae</i> <i>P. e. montigenus</i> <i>P. e. gilliardi</i> <i>P. e. elegans</i> <i>P. e. visayanus</i> <i>P. e. albescens</i> <i>P. e. mindanensis</i> <i>P. e. suluensis</i> <i>P. e. bongaoensis</i> | de Selys-Longchamps, 1884 (Swinhoe, 1870) (Lesson, RP, 1831) McGregor, 1907 Hachisuka, 1930 (Parkes, 1958) (Lesson, RP, 1831) Hachisuka, 1930 McGregor, 1907 Mearns, 1905 Mearns, 1916 (Parkes, 1958) | PAL: e, z, s China OR: Philippinen (außer Palawan-Inselgruppe) Calayan Island und Camiguin (äußere n Philippinen) nw Luzon (n Philippinen) Halbinsel Bataan, wz Luzon (n Philippinen) ez, s Luzon, Panay, Mindoro und Catanduanes (n, wz Philippinen) Cebu (z Philippinen) Ticao, Masbate, Guimaras und Negros (z Philippinen) Mindanao, Samar und Leyte (e, s Philippinen) Sulu-Archipel außer Bongao (s Philippinen) Bongao (sw Sulu-Archipel, s Philippinen) | Yellow-bellied Tit Elegant Tit |
| Schmuckmeise | | | | |
| Panthermeise | | | | |
| Kapuzenmeise | <i>Pardaliparus amabilis</i> <i>Lophophanes</i> <i>Lophophanes cristatus</i> <i>L. c. scoticus</i> <i>L. c. abadieii</i> <i>L. c. weigoldi</i> <i>L. c. cristatus</i> <i>L. c. baschkirikus</i> <i>L. c. mitratus</i> <i>L. c. bureschi</i> | (Sharpe, 1877) Kaup, 1829 (Linnaeus, 1758) Pražák, 1897 (Jouard, 1929) (Tratz, 1914) (Linnaeus, 1758) Snigirewski, 1931 (Brehm, CL, 1831) (von Jordans, 1940) | OR: Palawan-Inselgruppe (sw Philippinen) PAL: Europa nz Schottland w Frankreich w, s Iberische Halbinsel n, e Europa bis Karpaten sw, z Ural z Europa bis ne Spanien, Alpen und n Balkan Albanien bis Bulgarien und Griechenland | Palawan Tit |
| Haubenmeise | | | | |
| Grauhaubenmeise | <i>Lophophanes dichrous</i> <i>L. d. kangrae</i> <i>L. d. dichrous</i> <i>L. d. dichroides</i> <i>L. d. wellsii</i> | (Blyth, 1845) Whistler, 1932 (Blyth, 1845) Przevalski, 1876 (Baker, ECS, 1917) | OR: Himalaja bis Myanmar nw Himalaja z, e Himalaja bis sw China z China s China und ne Myanmar | Grey-crested Tit |
| Brillenmeise | <i>Baeolophus</i> <i>Baeolophus wollweberi</i> <i>B. w. vandevenderi</i> <i>B. w. phillipsi</i> <i>B. w. wollweberi</i> <i>B. w. caliginosus</i> | Cabanis, 1851 (Bonaparte, 1850) (Rea, 1986) (Van Rossem, 1947) (Bonaparte, 1850) (Van Rossem, 1947) | NA, MA: sw USA und Mexiko z Arizona und sw New Mexico (sw USA) se Arizona (sw USA) und nw Mexiko z, s Mexiko sw Mexiko | Bridled Titmouse |
| Eichenmeise | <i>Baeolophus inornatus</i> <i>B. i. inornatus</i> <i>B. i. affabilis</i> <i>B. i. mohavensis</i> <i>B. i. cineraceus</i> | (Gambel, 1845) (Gambel, 1845) Grinnell & Swarth, 1926 (Miller, AH, 1946) (Ridgway, 1883) | NA, MA: w USA und Baja California sw Oregon bis z Kalifornien (w USA) sw Kalifornien (sw USA) und n Baja California (nw Mexiko) se Kalifornien (sw USA) s Baja California (nw Mexiko) | Oak Titmouse |
| Wacholdermeise | <i>Baeolophus ridgwayi</i> <i>B. r. ridgwayi</i> <i>B. r. zaleptus</i> | (Richmond, 1902) (Richmond, 1902) Oberholser, 1932 | NA, MA: wz USA und n Mexiko s Idaho bis Arizona und New Mexico (wz USA) und n Mexiko se Oregon, e Kalifornien und w Nevada (w USA) | Juniper Titmouse |
| Grauhäubchenmeise | <i>Baeolophus bicolor</i> | (Linnaeus, 1766) | NA: e, se USA | Tufted Titmouse |
| Schwarzhäubchenmeise | <i>Baeolophus atricristatus</i> <i>B. a. paloduro</i> <i>B. a. sennetti</i> <i>B. a. atricristatus</i> <i>Sittiparus</i> | (Cassin, 1850) Stevenson, JO, 1940 Ridgway, 1904 (Cassin, 1850) de Selys-Longchamps, 1884 | NA, MA: Texas (USA) und ne Mexiko n Texas und sw Oklahoma, sw Texas (s USA) und n Mexiko z, s Texas (s USA) Rio Grande-Tal (s Texas, USA) und ne Mexiko | Black-crested Titmouse |

| | | | | |
|----------------------------|--|---|---|---------------------------|
| Buntmeise | <i>Sittiparus varius</i> <i>S. v. varius</i> <i>S. v. sunsunpi</i> <i>S. v. namiyei</i> <i>S. v. amamii</i> † <i>S. v. orii</i> | (Temminck & Schlegel, 1847) (Temminck & Schlegel, 1847) (Kuroda, Nm, 1919) (Kuroda, Nm, 1918) Kuroda, Nm, 1922 Kuroda, Nm, 1923 | PAL: s Kurilen, Japan, Korea und ne China s Kurilen, Japan, Korea und ne China Tanegashima und Yakushima (Ōsumi-Inseln, s Japan) n Izu-Inseln (z Japan) n Ryūkyū-Inseln (s Japan) Daitō-Inseln (e von Okinawa, s Japan) | Varied Tit |
| Izuinseln-Buntmeise | <i>Sittiparus owstoni</i> | (Ijima, 1893) | PAL: s Izu-Inseln (se von Honshū, z Japan) | Owston's Tit |
| Iriomote-Buntmeise | <i>Sittiparus olivaceus</i> | Kuroda, Nm, 1923 | PAL: Yaeyama-Inseln (s Ryūkyū-Inseln, s Japan) | Iriomote Tit |
| Taiwanbuntmeise | <i>Sittiparus castaneoventris</i> | (Gould, 1863) | PAL: Taiwan | Chestnut-bellied Tit |
| Weißstirnmeise | <i>Sittiparus semilarvatus</i> <i>S. s. snowi</i> <i>S. s. semilarvatus</i> <i>S. s. nehrkorni</i> | (Salvadori, 1866) (Parkes, 1971) (Salvadori, 1866) (Blasius, W, 1890) | OR: Luzon und Mindanao (n, s Philippinen) ne Luzon (n Philippinen) z, s Luzon (n Philippinen) Mindanao (s Philippinen) | White-fronted Tit |
| Weißbraunenmeise | <i>Poecile superciliosus</i> | Przevalski, 1876 | PAL: w China | White-browed Tit |
| Balkanmeise | <i>Poecile lugubris</i> <i>P. l. lugubris</i> <i>P. l. lugens</i> <i>P. l. anatoliae</i> <i>P. l. dubius</i> <i>P. l. kirmanensis</i> | (Temminck, 1820) (Temminck, 1820) (Brehm, CL, 1855) (Hartert, EJO, 1905) (Hellmayr, 1901) (Koelz, 1950) | PAL: montanes s Slowenien e bis Rumänien, s über Griechenland, Türkei bis sw Georgien, s Armenien, sw Aserbaidschan und nw Iran, s bis n Israel und sz Iran montaner Balkan bis n Griechenland montanes z, s Griechenland montane Türkei bis sw Georgien, s Armenien, sw Aserbaidschan und nw Iran, s bis n Israel montaner sw bis sz Iran montaner se Iran | Sombre Tit |
| Lapplandmeise | <i>Poecile cinctus</i> <i>P. c. lapponicus</i> <i>P. c. cinctus</i> <i>P. c. sayanus</i> <i>P. c. lathamii</i> | (Boddaert, 1783) (Lundahl, 1848) (Boddaert, 1783) Sushkin, 1904 (Stephens, 1817) | PAL: n, auch nw NA Skandinavien bis n europäisches Russland ne europäisches Russland über Sibirien bis Kamtschatka und nz Mongolei s Sibirien und nw Mongolei n, w Alaska und nw Kanada | Grey-headed Chickadee |
| Rotrückenmeise | <i>Poecile rufescens</i> <i>P. r. rufescens</i> <i>P. r. neglectus</i> <i>P. r. barlowi</i> | (Townsend, JK, 1837) (Townsend, JK, 1837) (Ridgway, 1879) (Grinnell, 1900) | NA: w Alaska über w Kanada bis n, z Kalifornien (w USA) küstennahes z Kalifornien (w USA) küstennahes s Kalifornien (w USA) | Chestnut-backed Chickadee |
| Hudsonmeise | <i>Poecile hudsonicus</i> <i>P. h. stoneyi</i> <i>P. h. columbianus</i> <i>P. h. hudsonicus</i> <i>P. h. littoralis</i> <i>P. h. farleyi</i> | (Forster, JR, 1772) (Ridgway, 1887) (Rhoads, 1893) (Forster, JR, 1772) (Bryant, H, 1865) (Godfrey, 1951) | NA: n n Alaska und nw Kanada s Alaska, w Kanada bis n Washington (nw USA) z Alaska bis e Kanada se Kanada und ne USA sz Kanada | Boreal Chickadee |
| Graufankenmeise | <i>Poecile sclateri</i> <i>P. s. eidos</i> <i>P. s. garzai</i> <i>P. s. sclateri</i> <i>P. s. rayi</i> | (Kleinschmidt, 1897) (Peters, JL, 1927) (Phillips, AR, 1986) (Kleinschmidt, 1897) (Miller, AH & Storer, 1950) | NA, MA: sw USA und Mexiko sw USA und n Mexiko ne Mexiko z Mexiko s Mexiko | Mexican Chickadee |
| Carolinameise | <i>Poecile carolinensis</i> <i>P. c. atricapilloides</i> <i>P. c. agilis</i> <i>P. c. carolinensis</i> <i>P. c. extimus</i> | (Audubon, 1834) (Lunk, 1952) (Sennett, 1888) (Audubon, 1834) (Todd & Sutton, 1936) | NA: se USA Kansas, Oklahoma und Texas (sz USA) Arkansas, Louisiana und e Texas (sz USA) se USA ez USA | Carolina Chickadee |
| Schwarzkopfmeise | <i>Poecile atricapillus</i> <i>P. a. turneri</i> <i>P. a. occidentalis</i> <i>P. a. fortuitus</i> <i>P. a. septentrionalis</i> <i>P. a. bartletti</i> <i>P. a. atricapillus</i> <i>P. a. garrinus</i> <i>P. a. nevadensis</i> <i>P. a. praticus</i> | (Linnaeus, 1766) (Ridgway, 1884) (Baird, SF, 1858) (Dawson, WL, 1909) (Harris, E, 1846) (Aldrich & Nutt, 1939) (Linnaeus, 1766) (Behle, 1951) (Linsdale, 1938) (Oberholser, 1937) | NA: n z, s Alaska und nw Kanada küstennahes sw Kanada und nw USA inneres sw Kanada und nw USA w, z Kanada bis z USA Neufundland e Kanada bis z, ne USA wz USA w USA Appalachen (e USA) | Black-capped Chickadee |
| Gebirgsmeise | <i>Poecile gambeli</i> <i>P. g. baileyae</i> <i>P. g. inyoensis</i> <i>P. g. gambeli</i> <i>P. g. atratus</i> | (Ridgway, 1886) (Grinnell, 1908) (Grinnell, 1918) (Ridgway, 1886) (Grinnell & Swarth, 1926) | NA: w, auch nw Mexiko Pazifik-Hänge der Rocky Mountains in w USA und w Kanada z Rocky Mountains in w USA e Rocky Mountains in wz USA nw Mexiko | Mountain Chickadee |
| Davidmeise | <i>Poecile davidi</i> | Berezowski & Bianchi, 1891 | PAL: nz China | Pere David's Tit |
| Kragenmeise | <i>Poecile hypermelaenus</i> | Berezowski & Bianchi, 1891 | OR: z, w, sw China, w Myanmar | Black-bibbed Tit |
| Sumpfmeise | <i>Poecile palustris</i> <i>P. p. dresseri</i> <i>P. p. palustris</i> <i>P. p. italicus</i> <i>P. p. stagnatilis</i> <i>P. p. kabardensis</i> <i>P. p. brevirostris</i> <i>P. p. ernsti</i> <i>P. p. hensoni</i> | (Linnaeus, 1758) (Stejneger, 1886) (Linnaeus, 1758) (Tschusi & Hellmayr, 1900) (Brehm, CL, 1855) (Buturlin, 1929) Taczanowski, 1872 (Yamashina, 1933) (Stejneger, 1892) | PAL: weit verbreitet Wales, z, s England und w Frankreich Skandinavien bis n Iberische Halbinsel e bis Polen, Balkan und Griechenland Französische Alpen, Italien und Sizilien e Europa bis s Ural und nw Türkei Kaukasusregion und ne Türkei sz, se Sibirien, n Mongolei, Mandschurei und Liaoning (ne China) und extremes n Korea Sachalin s Kurilen und n Japan | Marsh Tit |

| | | | | |
|-----------------------|-------------------------------------|--|---|-------------------|
| | <i>P. p. jeholicus</i> | (Kleinschmidt & Weigold, 1922) | n Hebei (ne China) und n Korea | |
| | <i>P. p. hellmayri</i> | Bianchi, 1902 | e China und s Korea | |
| Sichuanmeise | <i>Poecile weigoldicus</i> | (Kleinschmidt, 1921) | PAL: wz, swz China | Sichuan Tit |
| Elbursmeise | <i>Poecile hyrcanus</i> | Zarudny & Loudon, 1905 | PAL: montanes se Aserbajdschan und n Iran | Caspian Tit |
| Weidenmeise | <i>Poecile montanus</i> | (Conrad von Baldenstein, 1827) | PAL: weit verbreitet | Willow Tit |
| | <i>P. m. kleinschmidti</i> | (Hellmayr, 1900) | Großbritannien | |
| | <i>P. m. rhenanus</i> | (Kleinschmidt, 1900) | nw Frankreich bis w Deutschland, n Schweiz und n Italien | |
| "Alpenmeise" | <i>P. m. montanus</i> | (Conrad von Baldenstein, 1827) | se Frankreich bis Rumänien, Bulgarien und Griechenland | |
| | <i>P. m. salicarius</i> | (Brehm, CL, 1831) | Deutschland und w Polen bis ne Schweiz und Österreich | |
| | <i>P. m. borealis</i> | (de Sélys-Longchamps, 1843) | Skandinavien s bis Ukraine | |
| | <i>P. m. uralensis</i> | (Grote, 1927) | se europäisches Russland, w Sibirien und Kasachstan | |
| | <i>P. m. baicalensis</i> | Swinhoe, 1871 | ez, e Sibirien, n Mongolei, n China und n Korea | |
| | <i>P. m. anadyrensis</i> | (Belopolski, 1932) | ne Sibirien | |
| | <i>P. m. kamtschatkensis</i> | Bonaparte, 1850 | Kamtschatka und n Kurilen | |
| | <i>P. m. sachalinensis</i> | (Lönnerberg, 1908) | Sachalin und s Kurilen | |
| | <i>P. m. restrictus</i> | (Hellmayr, 1900) | Japan | |
| | <i>P. m. songarus</i> | (Severtsov, 1873) | se Kasachstan bis Kirgisistan und nw China | |
| | <i>P. m. affinis</i> | Przevalski, 1876 | nz China | |
| | <i>P. m. stoetzneri</i> | (Kleinschmidt, 1921) | ne China | |
| | Cyanistes | Kaup, 1829 | | |
| Kanarenmeise | <i>Cyanistes teneriffae</i> | (Lesson, RP, 1831) | AF: n, Kanaren (z Makaronesien) | African Blue Tit |
| | <i>C. t. palmensis</i> | (Meade-Waldo, 1889) | La Palma (nw Kanaren, z Makaronesien) | |
| | <i>C. t. cyrenaicae</i> | (Hartert, EJO, 1922) | ne Libyen | |
| "Ultramarinmeise" | <i>C. t. ultramarinus</i> | (Bonaparte, 1841) | Marokko bis n Tunesien | |
| | <i>C. t. degener</i> | (Hartert, EJO, 1901) | Fuerteventura und Lanzarote (e Kanaren, z Makaronesien) | |
| | <i>C. t. ombriosus</i> | (Meade-Waldo, 1890) | El Hierro (sw Kanaren, z Makaronesien) | |
| | <i>C. t. teneriffae</i> | (Lesson, RP, 1831) | La Gomera und Teneriffa (z Kanaren, z Makaronesien) | |
| | <i>C. t. hedwigae</i> | (Dietzen, Garcia-del-Rey, Castro & Wink, 2008) | Gran Canaria (z Kanaren, z Makaronesien) | |
| Blaumeise | <i>Cyanistes caeruleus</i> | (Linnaeus, 1758) | PAL: w, z | Eurasian Blue Tit |
| | <i>C. c. obscurus</i> | (Pražák, 1894) | Britische Inseln | |
| | <i>C. c. caeruleus</i> | (Linnaeus, 1758) | n, z, e Europa bis w, n Kleinasien | |
| | <i>C. c. balearicus</i> | (von Jordans, 1913) | Mallorca | |
| | <i>C. c. ogliastroae</i> | (Hartert, EJO, 1905) | Iberische Halbinsel, Korsika und Sardinien | |
| | <i>C. c. calamensis</i> | (Parrot, 1908) | s Griechenland, Kykladen, Kreta und Rhodos | |
| | <i>C. c. orientalis</i> | Zarudny & Loudon, 1905 | se europäisches Russland | |
| | <i>C. c. satunini</i> | Zarudny, 1908 | Krim, Kaukasus, e Türkei und nw Iran | |
| | <i>C. c. raddei</i> | Zarudny, 1908 | n Iran | |
| | <i>C. c. persicus</i> | (Blanford, 1873) | sw Iran | |
| Lasurmeise | <i>Cyanistes cyanus</i> | (Pallas, 1770) | PAL: z, e | Azure Tit |
| | <i>C. c. cyanus</i> | (Pallas, 1770) | Belarus, w, z europäisches Russland bis z Ural | |
| | <i>C. c. hyperrhiphaeus</i> | Dementiev & Heptner, 1932 | sw Ural, sw Sibirien und n Kasachstan | |
| | <i>C. c. yenisseeensis</i> | Buturlin, 1911 | sz bis e Sibirien, n Mongolei und ne China | |
| | <i>C. c. tianschanicus</i> | Menzbier, 1884 | Gebirge von se Kasachstan, Kirgisistan und nw China | |
| | <i>C. c. koktalensis</i> | Portenko, 1954 | Flachland von se Kasachstan | |
| | <i>C. c. carruthersi</i> | (Hartert, EJO, 1917) | Kirgisistan bis n Tadschikistan | |
| | <i>C. c. flavipectus</i> | (Severtsov, 1873) | s Kirgisistan bis n Afghanistan | |
| | <i>C. c. berezowskii</i> | Pleske, 1893 | nz China | |
| | Pseudopodoces | Zarudny & Loudon, 1902 | | |
| Tibetmeise | <i>Pseudopodoces humilis</i> | (Hume, 1871) | PAL: Tibet | Ground Tit |
| | Parus | Linnaeus, 1758 | | |
| Kohlmeise | <i>Parus major</i> | Linnaeus, 1758 | PAL: w, z Eurasien und n Afrika | Great Tit |
| | <i>P. m. newtoni</i> | Pražák, 1894 | Britische Inseln | |
| | <i>P. m. major</i> | Linnaeus, 1758 | festländisches Europa bis w, sz Sibirien, Kaukasus und Kleinasien | |
| | <i>P. m. kapustini</i> | Portenko, 1954 | se Kasachstan und nw China bis Mongolei und e Sibirien | |
| | <i>P. m. corsus</i> | Kleinschmidt, 1903 | Portugal, s Spanien und Korsika | |
| | <i>P. m. mallorcae</i> | von Jordans, 1913 | Balearen | |
| | <i>P. m. excelsus</i> | Buvry, 1857 | nw Afrika | |
| | <i>P. m. ecki</i> | von Jordans, 1970 | Sardinien | |
| | <i>P. m. aphrodite</i> | Madarász, G, 1901 | s Italien, s Griechenland, Ägäische Inseln und Zypern | |
| | <i>P. m. niethammeri</i> | von Jordans, 1970 | Kreta | |
| | <i>P. m. terraesanctae</i> | Hartert, EJO, 1910 | Syrien bis ne Ägypten | |
| | <i>P. m. karelini</i> | Zarudny, 1910 | se Aserbajdschan und nw Iran | |
| | <i>P. m. blanfordi</i> | Pražák, 1894 | n Irak, nz, sw Iran | |
| "Turkestanmeise" | <i>P. m. bokharensis</i> | Lichtenstein, MHC, 1823 | Turkmenistan und n Afghanistan bis sz Kasachstan und Usbekistan | |
| | <i>P. m. turkestanicus</i> | Zarudny & Loudon, 1905 | se Kasachstan bis sw Mongolei | |
| | <i>P. m. ferghanensis</i> | Buturlin, 1912 | Tadschikistan und Kirgisistan bis w China | |
| | <i>P. m. intermedius</i> | Zarudny, 1890 | ne Iran und sw Turkmenistan | |
| Japankohlmeise | <i>Parus minor</i> | Temminck & Schlegel, 1848 | PAL: ez, e Asien | Japanese Tit |
| | <i>P. m. minor</i> | Temminck & Schlegel, 1848 | e Sibirien, s Sachalin, ez, ne China, Korea und Japan | |
| | <i>P. m. dageletensis</i> | Kuroda, Nm & Mori, 1920 | Ulleungdo (vor Südkorea) | |
| | <i>P. m. amamiensis</i> | Kleinschmidt, 1922 | n Ryūkyū-Inseln | |
| | <i>P. m. okinawae</i> | Hartert, EJO, 1905 | z Ryūkyū-Inseln | |
| | <i>P. m. nigriloris</i> | Hellmayr, 1900 | Ishigaki und Iriomote (Yaeyama-Inseln, s Ryūkyū-Inseln, s Japan) | |
| | <i>P. m. tibetanus</i> | Hartert, EJO, 1905 | se Tibet, sw, sz China bis n Myanmar | |

| | | | | |
|------------------------------|--|--|--|----------------------------|
| | <i>P. m. commixtus</i> | Swinhoe, 1868 | s China und n Vietnam | |
| | <i>P. m. nubicolus</i> | Meyer de Schauensee, 1946 | e Myanmar, n Thailand und nw Indochina | |
| Graukohlmeise | <i>Parus cinereus</i> | Vieillot, 1818 | OR: s, se Asien bis e Kleine Sundainseln | Cinereous Tit |
| | <i>P. c. decolorans</i> | Koelz, 1939 | ne Afghanistan und nw Pakistan | |
| | <i>P. c. ziaratensis</i> | Whistler, 1929 | z, s Afghanistan und w Pakistan | |
| | <i>P. c. caschmirensis</i> | Hartert, EJO, 1905 | ne Afghanistan, n Pakistan und nw Indien | |
| | <i>P. c. planorum</i> | Hartert, EJO, 1905 | n Indien bis Nepal, Bhutan, Bangladesch und w, z Myanmar | |
| | <i>P. c. vauriei</i> | Ripley, 1950 | ne Indien | |
| | <i>P. c. stupae</i> | Koelz, 1939 | w, z, se Indien | |
| | <i>P. c. mahrattarum</i> | Hartert, EJO, 1905 | sw Indien und Sri Lanka | |
| | <i>P. c. templorum</i> | Meyer de Schauensee, 1946 | w, z Thailand und s Indochina | |
| | <i>P. c. hainanus</i> | Hartert, EJO, 1905 | Hainan (vor se China) | |
| | <i>P. c. ambiguus</i> | (Raffles, 1822) | Malaiische Halbinsel und Sumatra | |
| | <i>P. c. sarawacensis</i> | Slater, HH, 1885 | Borneo | |
| | <i>P. c. cinereus</i> | Vieillot, 1818 | Java und Kleine Sundainseln (außer Timor und äußerer e) | |
| Bergkohlmeise | <i>Parus monticolus</i> | Vigors, 1831 | PAL, OR: w Himalaja bis sz Vietnam und Taiwan | Green-backed Tit |
| | <i>P. m. monticolus</i> | Vigors, 1831 | n Pakistan bis w Nepal und s Tibet | |
| | <i>P. m. yunnanensis</i> | La Touche, 1922 | e Himalaja und ne Indien bis z China, n Indochina und Myanmar | |
| | <i>P. m. legendrei</i> | Delacour, 1927 | sz Vietnam | |
| | <i>P. m. insperatus</i> | Swinhoe, 1866 | Taiwan | |
| | <i>Machlolophus</i> | Cabanis, 1851 | | |
| | <i>Machlolophus nuchalis</i> | (Jerdon, 1845) | OR: z, s Indien | White-naped Tit |
| Weißflügelmeise | <i>Machlolophus nuchalis</i> | (Jerdon, 1845) | OR: Taiwan | Yellow Tit |
| Taiwanmeise | <i>Machlolophus holsti</i> | (Seebohm, 1894) | OR: Himalaja von n Pakistan bis e Nepal | Himalayan Black-lored Tit |
| Himalajakronenmeise | <i>Machlolophus xanthogenys</i> | (Vigors, 1831) | OR: Indische Halbinsel | Indian Black-lored Tit |
| Indienkronenmeise | <i>Machlolophus aplonotus</i> | (Blyth, 1847) | z Indien | |
| | <i>M. a. aplonotus</i> | (Blyth, 1847) | s Indien | |
| | <i>M. a. travancorensis</i> | Whistler & Kinnear, 1932 | | |
| Königsmeise | <i>Machlolophus spilonotus</i> | (Bonaparte, 1850) | OR: Himalaja bis sz Vietnam | Yellow-cheeked Tit |
| | <i>M. s. spilonotus</i> | (Bonaparte, 1850) | e Nepal und ne Indien bis n, w Myanmar und sw China | |
| | <i>M. s. subviridis</i> | (Blyth, 1855) | ne Indien bis s, e Myanmar, n Thailand und sz China | |
| | <i>M. s. rex</i> | (David, A, 1874) | s, se China, n, z Indochina | |
| | <i>M. s. basileus</i> | Delacour, 1932 | s Indochina | |
| | <i>Melaniparus</i> | Bonaparte, 1850 | | |
| Weißschulter-Rußmeise | <i>Melaniparus guineensis</i> | (Shelley, 1900) | AF: s Mauretanien und Senegal bis s Sudan und Eritrea, s bis Kamerun und n DR Kongo | White-shouldered Black Tit |
| | <i>Melaniparus guineensis</i> | (Shelley, 1900) | AF: z | White-winged Black Tit |
| Weißflügel-Rußmeise | <i>Melaniparus leucomelas</i> | (Rüppell, 1840) | z, se Äthiopien | |
| | <i>M. l. leucomelas</i> | (Rüppell, 1840) | s Gabun, Kongo und Angola e bis Uganda, Tansania, Malawi und Sambia | |
| | <i>M. l. insignis</i> | (Cabanis, 1881) | | |
| Sambesi-Rußmeise | <i>Melaniparus niger</i> | (Vieillot, 1818) | AF: se | Southern Black Tit |
| | <i>M. n. ravidus</i> | (Clancey, 1964) | e Sambia bis z Mosambik und ne Südafrika | |
| | <i>M. n. xanthostomus</i> | (Shelley, 1892) | se Angola bis z Sambia und sw Tansania, s bis ne Namibia, Botswana und n Südafrika | |
| | <i>M. n. niger</i> | (Vieillot, 1818) | s Mosambik und e Südafrika | |
| Carprußmeise | <i>Melaniparus carpi</i> | (Macdonald & Hall, BP, 1957) | AF: sw Angola bis z Namibia | Carp's Tit |
| Weißbauch-Rußmeise | <i>Melaniparus albiventris</i> | (Shelley, 1881) | AF: se Nigeria und Kamerun, s Südsudan, e Uganda, Kenia und Tansania | White-bellied Tit |
| | <i>Melaniparus albiventris</i> | (Shelley, 1881) | AF: montanes Eritrea und Äthiopien | White-backed Black Tit |
| Weißmantel-Rußmeise | <i>Melaniparus leuconotus</i> | (Guérin-Méneville, 1843) | AF: z | Dusky Tit |
| Einfarb-Rußmeise | <i>Melaniparus funereus</i> | Verreaux, J & Verreaux, É, 1855 | Guinea bis Uganda, Kenia und DR Kongo | |
| | <i>M. f. funereus</i> | Verreaux, J & Verreaux, É, 1855 | w Angola | |
| | <i>M. f. gabela</i> | (Traylor, 1961) | | |
| Rostbauch-Rußmeise | <i>Melaniparus rufiventris</i> | (Barboza du Bocage, 1877) | AF: sz | Rufous-bellied Tit |
| | <i>M. r. rufiventris</i> | (Barboza du Bocage, 1877) | s Kongo und s DR Kongo bis z Angola und z Sambia | |
| | <i>M. r. masukuensis</i> | (Shelley, 1900) | se DR Kongo, e Sambia und Malawi | |
| | <i>M. r. diligens</i> | (Clancey, 1979) | s Angola, n Namibia, sw Sambia und nw Botswana | |
| Zimtbauch-Rußmeise | <i>Melaniparus pallidiventris</i> | (Reichenow, 1885) | AF: se | Cinnamon-breasted Tit |
| | <i>M. p. pallidiventris</i> | (Reichenow, 1885) | Tansania, s Malawi und n Mosambik | |
| | <i>M. p. stenotopicus</i> | (Clancey, 1989) | e Simbabwe und wz Mosambik | |
| Rostkehl-Rußmeise | <i>Melaniparus fringillinus</i> | (Fischer, GA & Reichenow, 1884) | AF: s Kenia und n Tansania | Red-throated Tit |
| Schwarzbrust-Rußmeise | <i>Melaniparus fasciiventer</i> | (Reichenow, 1893) | AF: ez | Stripe-breasted Tit |
| | <i>M. f. fasciiventer</i> | (Reichenow, 1893) | Ruwenzori-Gebirge (e DR Kongo, w Uganda), w Ruanda und w Burundi | |
| | <i>M. f. tanganjicae</i> | (Reichenow, 1909) | Itombwe-Gebirge (e DR Kongo) und sw Burundi | |
| | <i>M. f. kaboboensis</i> | (Prigogine, 1957) | Mount Kabobo (e DR Kongo) | |
| Somalirußmeise | <i>Melaniparus thruppi</i> | (Shelley, 1885) | AF: ne | Acacia Tit |
| | <i>M. t. thruppi</i> | (Shelley, 1885) | Äthiopien, Somalia (außer sw) und n Kenia | |
| | <i>M. t. barakae</i> | (Jackson, FJ, 1899) | sw Somalia, e Uganda, Kenia und ne Tansania | |
| Miomborußmeise | <i>Melaniparus griseiventris</i> | (Reichenow, 1882) | AF: Angola bis w Tansania, Malawi und Simbabwe | Miombo Tit |
| Akazienrußmeise | <i>Melaniparus cinerascens</i> | (Vieillot, 1818) | AF: s | Ashy Tit |
| | <i>M. c. benguelae</i> | (Hall, BP & Traylor, 1959) | sw Angola und nw Namibia | |
| | <i>M. c. cinerascens</i> | (Vieillot, 1818) | Namibia, Botswana, Simbabwe und n, z Südafrika | |
| Kaprußmeise | <i>Melaniparus afer</i> | (Gmelin, JF, 1789) | AF: s | Grey Tit |
| | <i>M. a. arens</i> | (Clancey, 1963) | s Südafrika und Lesotho | |
| | <i>M. a. afer</i> | (Gmelin, JF, 1789) | Namibia und w Südafrika | |

Beutelmeisen

11 Familie Remizidae

Remiz

Jarocki, 1819

Penduline Tits

| | | | | |
|--------------------------------|--|--|---|-----------------------------|
| Beutelmeise | <i>Remiz pendulinus</i> <i>R. p. pendulinus</i> <i>R. p. menzbieri</i> <i>R. p. caspius</i> <i>R. p. jaxarticus</i> | (Linnaeus, 1758) (Linnaeus, 1758) (Zarudny, 1913) (Peltzam, 1870) (Severtsov, 1873) | PAL: w, n, sz Europa bis Ural, Kaukasus und w Türkei s, e Türkei und Syrien bis Armenien und nw Iran sw Russland und nw Kasachstan e Ural bis w Sibirien und n Kasachstan | Eurasian Penduline Tit |
| Schwarzkopf-Beutelmeise | <i>Remiz macronyx</i> <i>R. m. macronyx</i> <i>R. m. neglectus</i> <i>R. m. nigricans</i> <i>R. m. ssaposhnikowi</i> | (Severtsov, 1873) (Severtsov, 1873) (Zarudny, 1908) (Zarudny, 1908) (Johansen, HE, 1907) | PAL: z Asien sw Kasachstan, Usbekistan, n, se Turkmenistan, Tadschikistan und ne Afghanistan n Iran und s Turkmenistan se Iran und sw Afghanistan se Kasachstan | Black-headed Penduline Tit |
| Kronenbeutelmeise | <i>Remiz coronatus</i> <i>R. c. coronatus</i> <i>R. c. stoliczkae</i> | (Severtsov, 1873) (Severtsov, 1873) (Hume, 1874) | PAL: sz s Kasachstan bis nw China, n Afghanistan und e Turkmenistan e Kasachstan bis s Sibirien, z Mongolei und n China | White-crowned Penduline Tit |
| Chinabeutelmeise | <i>Remiz consobrinus</i> <i>Anthoscopus</i> | (Swinhoe, 1870) Cabanis, 1851 | PAL: n China | Chinese Penduline Tit |
| Sudanbeutelmeise | <i>Anthoscopus punctifrons</i> | (Sundevall, 1850) | AF: s Mauretanien und Senegal bis e Sudan, Eritrea und n Südsudan | Sennar Penduline Tit |
| Senegalbeutelmeise | <i>Anthoscopus parvulus</i> | (Heuglin, 1864) | AF: s Mauretanien bis Guinea Bissau, e bis Südsudan und ne DR Kongo | Yellow Penduline Tit |
| Graubeutelmeise | <i>Anthoscopus musculus</i> | (Hartlaub, 1882) | AF: z Äthiopien und Südsudan bis Somalia, Kenia, n Tansania und ne Uganda | Mouse-colored Penduline Tit |
| Goldstirn-Beutelmeise | <i>Anthoscopus flavifrons</i> <i>A. f. waldronae</i> <i>A. f. flavifrons</i> <i>A. f. ruthae</i> | (Cassin, 1855) Bannerman, 1935 (Cassin, 1855) Chapin, 1958 | AF: w, z Liberia bis Ghana se Nigeria und s Kamerun bis n DR Kongo und Gabun e DR Kongo | Forest Penduline Tit |
| Blasstirn-Beutelmeise | <i>Anthoscopus caroli</i> <i>A. c. roccatii</i> <i>A. c. pallescens</i> <i>A. c. ansorgei</i> <i>A. c. rhodesiae</i> <i>A. c. robertsi</i> <i>A. c. caroli</i> <i>A. c. winterbottomi</i> <i>A. c. rankinei</i> <i>A. c. hellmayri</i> <i>A. c. sylviella</i> <i>A. c. sharpei</i> | (Sharpe, 1871) Salvadori, 1906 Ulfstrand, 1960 Hartert, EJO, 1905 Sclater, WL, 1932 Haagner, 1909 (Sharpe, 1871) White, CMN, 1946 Irwin, 1963 Roberts, 1914 Reichenow, 1904 Hartert, EJO, 1905 | AF: z, s Uganda, ne DR Kongo, Ruanda, Burundi, w Kenia und nw Tansania w Tansania Kongo, w DR Kongo bis z Angola se DR Kongo, n Sambia und sw Tansania se Kenia bis ne Sambia, Malawi und n Mosambik s Angola und sw Sambia bis n Namibia und n Botswana s DR Kongo und nw Sambia ne Simbabwe e, s Simbabwe, s Mosambik und ne Südafrika sz Kenia bis z Tansania sw Kenia bis n Tansania | Grey Penduline Tit |
| "Rosenbauch-Beutelmeise" | | | | |
| Kapbeutelmeise | <i>Anthoscopus minutus</i> <i>A. m. damarensis</i> <i>A. m. gigi</i> <i>A. m. minutus</i> | (Shaw, 1812) Reichenow, 1905 Winterbottom, 1959 (Shaw, 1812) | AF: sw w Angola und n Namibia, n, e Botswana, Simbabwe und n Südafrika s Südafrika w, s Namibia, sw Botswana und w, z Südafrika | Cape Penduline Tit |
| Goldkopf-Beutelmeise | <i>Auriparus</i> <i>Auriparus flaviceps</i> <i>A. f. acaciarium</i> <i>A. f. ornatus</i> <i>A. f. flaviceps</i> <i>A. f. lamprocephalus</i> <i>A. f. sinaloae</i> <i>A. f. hidalgensis</i> | Baird, SF, 1864 (Sundevall, 1850) Grinnell, 1931 (Lawrence, 1851) (Sundevall, 1850) Oberholser, 1897 Phillips, AR, 1986 Phillips, AR, 1986 | NA, MA: sw, sz USA und n Mexiko sw USA bis n Baja California, z Sonora, z Chihuahua und z Durango (nw Mexiko) sz USA und ne Mexiko z Baja California, s Sonora und n Sinaloa (nw Mexiko) s Baja California (nw Mexiko) nw Sinaloa (nw Mexiko) nz Mexiko | Verdin |
| Tropfenvögel | 3 Familie Nicatoridae | | | Nicators |
| Graukehl-Tropfenvogel | <i>Nicator</i> <i>Nicator chloris</i> | Hartlaub & Finsch, 1870 (Valenciennes, 1826) | AF: Senegal und Gambia bis s Südsudan, Uganda, w Tansania, Sambia und n Angola | Western Nicator |
| Braunkopf-Tropfenvogel | <i>Nicator gularis</i> | Hartlaub & Finsch, 1870 | AF: s Somalia bis e Südafrika | Eastern Nicator |
| Gelbkehl-Tropfenvogel | <i>Nicator vireo</i> | Cabanis, 1876 | AF: Kamerun bis ne DR Kongo und s bis n Angola | Yellow-throated Nicator |
| Bartmeisen | 1 Familie Panuridae | | | Bearded Reedling |
| Bartmeise | <i>Panurus</i> <i>Panurus biarmicus</i> <i>P. b. biarmicus</i> <i>P. b. kosswigi</i> <i>P. b. ruscicus</i> | Koch, 1816 (Linnaeus, 1758) (Linnaeus, 1758) Kumerloeve, 1959 (Brehm, CL, 1831) | PAL: w, z w, z, s Europa bis sw Russland, Balkan und w Türkei sz Türkei ez, e Europa über s Russland bis ne China, Mongolei, Kasachstan und z Türkei | Bearded Reedling |
| Lerchen | 1 Familie Alaudidae | | | Larks |
| Wüstenläuferlerche | <i>Alaemon</i> <i>Alaemon alaudipes</i> <i>A. a. boavistae</i> <i>A. a. alaudipes</i> <i>A. a. desertorum</i> <i>A. a. doriae</i> | Keyserling & Blasius, JH, 1840 (Desfontaines, 1789) Hartert, EJO, 1917 (Desfontaines, 1789) (Stanley, 1814) (Salvadori, 1868) | AF, PAL: Marokko bis Pakistan Sal, Boavista und Maio (e Kapverden, s Makaronesien, w von n Afrika) n Afrika von s Marokko und Mauretanien bis Sinai ne Sudan bis n Somalia, z Saudi-Arabien bis s Jemen e Arabien bis Irak, Iran und nw Indien | Greater Hoopoe-Lark |
| Somaliläuferlerche | <i>Alaemon hamertoni</i> | Witherby, 1905 | AF: n, e Somalia | Lesser Hoopoe-Lark |

| | | | | |
|------------------------------------|--|------------------------------------|---|---------------------------|
| | <i>A. h. alter</i> | Witherby, 1905 | n, ne Somalia | |
| | <i>A. h. tertius</i> | Clarke, S, 1919 | nw Somalia | |
| | <i>A. h. hamertoni</i> | Witherby, 1905 | ez Somalia | |
| Beesleylerche | <i>Chersomanes</i> | Cabanis, 1851 | AF: ne Tansania | Beesley's Lark |
| Zirplerche | <i>Chersomanes beesleyi</i> | Benson, 1966 | AF: s, sw | Spike-heeled Lark |
| | <i>Chersomanes albofasciata</i> | (Lafresnaye, 1836) | sw, z Angola | |
| | <i>C. a. obscurata</i> | (Hartert, EJO, 1907) | n Namibia | |
| | <i>C. a. erikssoni</i> | (Hartert, EJO, 1907) | s, w Botswana und n Südafrika | |
| | <i>C. a. kalahariae</i> | (Ogilvie-Grant, 1912) | nw Namibia | |
| | <i>C. a. boweni</i> | (Meyer de Schauensee, 1931) | s Namibia und sw Südafrika | |
| | <i>C. a. arenaria</i> | (Reichenow, 1904) | e Botswana | |
| | <i>C. a. barlowi</i> | White, CMN, 1961 | ne Südafrika | |
| | <i>C. a. alticola</i> | Roberts, 1932 | se Botswana bis z Südafrika | |
| | <i>C. a. albofasciata</i> | (Lafresnaye, 1836) | w Südafrika | |
| | <i>C. a. garrula</i> | (Smith, A, 1846) | s Südafrika | |
| | <i>C. a. macdonaldi</i> | (Winterbottom, 1958) | | |
| Namiblerche | <i>Ammomanopsis</i> | Bianchi, 1905 | AF: sw | Gray's Lark |
| | <i>Ammomanopsis grayi</i> | (Wahlberg, 1855) | nw Namibia und sw Angola | |
| | <i>A. g. hoeschi</i> | (Niethammer, 1955) | wz, sw Namibia | |
| | <i>A. g. grayi</i> | (Wahlberg, 1855) | | |
| Akazien-Langschnabellerche | <i>Certhilauda</i> | Swainson, 1827 | AF: se Botswana und n, ne Südafrika | Short-clawed Lark |
| Karoo-Langschnabellerche | <i>Certhilauda chuana</i> | (Smith, A, 1836) | AF: sw | Karoo Long-billed Lark |
| | <i>Certhilauda subcoronata</i> | Smith, A, 1843 | z Namibia | |
| | <i>C. s. damarensis</i> | (Sharpe, 1904) | s Namibia und nw Südafrika | |
| | <i>C. s. bradshawi</i> | (Sharpe, 1904) | wz Südafrika | |
| | <i>C. s. subcoronata</i> | Smith, A, 1843 | s Südafrika | |
| | <i>C. s. gilli</i> | Roberts, 1936 | | |
| Benguela-Langschnabellerche | <i>Certhilauda benguelensis</i> | (Sharpe, 1904) | AF: sw Angola, nw Namibia | Benguela Long-billed Lark |
| | <i>C. b. benguelensis</i> | (Sharpe, 1904) | sw Angola und nw Namibia | |
| | <i>C. b. kaokoensis</i> | Bradfield, 1944 | nw und wz Namibia | |
| Transkei-Langschnabellerche | <i>Certhilauda semitorquata</i> | Smith, A, 1836 | AF: se | Eastern Long-billed Lark |
| | <i>C. s. transvaalensis</i> | Roberts, 1936 | e Südafrika | |
| | <i>C. s. semitorquata</i> | Smith, A, 1836 | z Südafrika | |
| | <i>C. s. algida</i> | Quickelberge, 1967 | se Südafrika | |
| Kap-Langschnabellerche | <i>Certhilauda curvirostris</i> | (Hermann, 1783) | AF: sw Namibia, w Südafrika | Cape Long-billed Lark |
| | <i>C. c. falcirostris</i> | Reichenow, 1916 | sw Namibia bis w Südafrika | |
| | <i>C. c. curvirostris</i> | (Hermann, 1783) | sw Südafrika | |
| Agulhas-Langschnabellerche | <i>Certhilauda brevirostris</i> | Roberts, 1941 | AF: s Südafrika | Agulhas Long-billed Lark |
| Drossellerche | <i>Pinarocorys</i> | Shelley, 1902 | AF: z, s | Dusky Lark |
| | <i>Pinarocorys nigricans</i> | (Sundevall, 1850) | se DR Kongo, nw Sambia und sw Tansania | |
| | <i>P. n. nigricans</i> | (Sundevall, 1850) | sw DR Kongo und n Angola | |
| | <i>P. n. occidentis</i> | Clancey, 1968 | | |
| Rotbürzellerche | <i>Pinarocorys erythropygia</i> | (Strickland, 1852) | AF: Mali, Guinea und Sierra Leone bis e Sudan, Südsudan und nw Uganda | Rufous-rumped Lark |
| Knackerlerche | <i>Ramphocoris</i> | Bonaparte, 1850 | AF: Mauretanien und Marokko bis Libyen, auch z Arabische Halbinsel | Thick-billed Lark |
| | <i>Ramphocoris clotbey</i> | (Bonaparte, 1850) | | |
| Steinlerche | <i>Ammomanes</i> | Cabanis, 1851 | AF, PAL: Marokko bis w Indien | Desert Lark |
| | <i>Ammomanes deserti</i> | (Lichtenstein, MHC, 1823) | s Marokko, sw Algerien | |
| | <i>A. d. payni</i> | Hartert, EJO, 1924 | n Algerien, Tunesien, nw Libyen und nw Tschad | |
| | <i>A. d. algeriensis</i> | Sharpe, 1890 | se Algerien und sw Libyen | |
| | <i>A. d. whitakeri</i> | Hartert, EJO, 1911 | z Algerien | |
| | <i>A. d. mya</i> | Hartert, EJO, 1912 | Mauretanien bis s Algerien und nw Niger | |
| | <i>A. d. geyri</i> | Hartert, EJO, 1924 | ne Tschad und w Sudan | |
| | <i>A. d. kollmannspergeri</i> | Niethammer, 1955 | e Ägypten bis n Sudan | |
| | <i>A. d. deserti</i> | (Lichtenstein, MHC, 1823) | w Tschad bis z Sudan | |
| | <i>A. d. erythrochroa</i> | Reichenow, 1904 | n Ägypten bis s Türkei, Syrien, z Arabien und n, sw Irak | |
| | <i>A. d. isabellina</i> | (Temminck, 1823) | ne Sudan, Eritrea und s Arabien | |
| | <i>A. d. samharensis</i> | Shelley, 1902 | n Oman und Vereinigte Arabische Emirate | |
| | <i>A. d. taimuri</i> | Meyer de Schauensee & Ripley, 1953 | s Eritrea, Äthiopien und nw Somalia | |
| | <i>A. d. assabensis</i> | Salvadori, 1902 | n Somalia | |
| | <i>A. d. akeleyi</i> | Elliot, DG, 1897 | ez Arabien | |
| | <i>A. d. azizi</i> | Ticehurst & Cheesman, 1924 | s Arabien | |
| | <i>A. d. saturata</i> | Ogilvie-Grant, 1900 | Bahrain | |
| | <i>A. d. insularis</i> | Ripley, 1951 | Jordanien und s Syrien | |
| | <i>A. d. annae</i> | Meinertzhagen, R, 1923 | e Irak und w Iran | |
| | <i>A. d. cheesmani</i> | Meinertzhagen, R, 1923 | ne Iran und w Turkmenistan | |
| | <i>A. d. parvirostris</i> | Hartert, EJO, 1890 | ne Iran, n Afghanistan, s Turkmenistan, s Usbekistan und s Tadschikistan | |
| | <i>A. d. orientalis</i> | Zarudny & Loudon, 1904 | z, s, e Iran bis s Afghanistan und w Pakistan | |
| | <i>A. d. iranica</i> | Zarudny, 1911 | se Afghanistan, e Pakistan und nw Indien | |
| | <i>A. d. phoenicuroides</i> | (Blyth, 1853) | AF, PAL: Marokko bis Pakistan | Bar-tailed Lark |
| Sandlerche | <i>Ammomanes cinctura</i> | (Gould, 1839) | São Nicolau (nz), Sal und Boavista (ne), Fogo, Santiago und Maio (sz Kapverden; s Makaronesien, w von n Afrika) | |
| | <i>A. c. cinctura</i> | (Gould, 1839) | nordafrikanische Wüsten bis Sinai und w Arabien | |
| | <i>A. c. arenicolor</i> | (Sundevall, 1850) | e Iran, s Afghanistan und s Pakistan | |
| | <i>A. c. zarudnyi</i> | Hartert, EJO, 1902 | | |

| | | | | |
|-----------------------------|--|--|--|------------------------------|
| Rotschwanzlerche | <i>Ammomanes phoenicura</i> <i>A. p. phoenicura</i> <i>A. p. testacea</i> Eremopterix | (Franklin, 1831) (Franklin, 1831) Koelz, 1951 Kaup, 1836 | OR: Indien, Pakistan ne Pakistan, z Indien s Indien | Rufous-tailed Lark |
| Schwarzwangenlerche | Eremopterix australis | (Smith, A, 1836) | AF: Namibia und s Botswana bis Südafrika | Black-eared Sparrow-Lark |
| Madagaskarlerche | Eremopterix hova | (Hartlaub, 1860) | AF: Madagaskar | Madagascar Lark |
| Weißstirnlerche | Eremopterix nigriceps <i>E. n. nigriceps</i> <i>E. n. albifrons</i> <i>E. n. melanauchen</i> | (Gould, 1839) (Gould, 1839) (Sundevall, 1850) (Cabanis, 1851) | AF, PAL: Mauretanien bis nw Indien Fogo, Santiago, Maio und Boavista (s bis sz Kapverden, s Makaronesien, w von n Afrika) Mauretanien und Senegal bis Sudan e Sudan bis Somalia, Arabien, s Irak, Sokotra, Iran und Pakistan | Black-crowned Sparrow-Lark |
| Weißwangenlerche | Eremopterix leucotis <i>E. l. melanocephalus</i> <i>E. l. leucotis</i> <i>E. l. madaraszi</i> <i>E. l. hoeschi</i> <i>E. l. smithi</i> | (Stanley, 1814) (Lichtenstein, MHC, 1823) (Stanley, 1814) (Reichenow, 1902) White, CMN, 1959 (Bonaparte, 1850) | AF: weit verbreitet Senegal und Gambia bis z Sudan s, e Sudan, Eritrea, Äthiopien und nw Somalia s Somalia und Kenia bis n Malawi und n Mosambik s Angola und n Namibia bis w Simbabwe s Sambia und s Malawi bis e Südafrika | Chestnut-backed Sparrow-Lark |
| Grauscheitlerche | Eremopterix griseus | (Scopoli, 1786) | OR: Indien, Pakistan | Ashy-crowned Sparrow-Lark |
| Harlekinlerche | Eremopterix signatus <i>E. s. harrisoni</i> <i>E. s. signatus</i> | (Oustalet, 1886) (Ogilvie-Grant, 1900) (Oustalet, 1886) | AF: e, ne se Sudan und nw Kenia s, e Äthiopien, Somalia und e Kenia | Chestnut-headed Sparrow-Lark |
| Graurückenlerche | Eremopterix verticalis <i>E. v. khama</i> <i>E. v. harti</i> <i>E. v. damarensis</i> <i>E. v. verticalis</i> | (Smith, A, 1836) Irwin, 1957 Benson & Irwin, 1965 Roberts, 1931 (Smith, A, 1836) | AF: s, sz ne Botswana, w Simbabwe und w Sambia sw Sambia w Angola und sw Sambia bis w Südafrika se Botswana und sw Simbabwe bis s Südafrika | Grey-backed Sparrow-Lark |
| Braunscheitlerche | Eremopterix leucopareia | (Fischer, GA & Reichenow, 1884) | AF: z Kenia bis e Sambia, Malawi und nw Mosambik | Fischer's Sparrow-Lark |
| Sabotalerche | Calendulauda Calendulauda sabota <i>C. s. plebeja</i> <i>C. s. ansorgei</i> <i>C. s. naevia</i> <i>C. s. waibeli</i> <i>C. s. herero</i> <i>C. s. sabota</i> <i>C. s. sabotoides</i> <i>C. s. suffusca</i> <i>C. s. bradfieldi</i> | (Smith, A, 1836) (Cabanis, 1875) (Sclater, WL, 1926) (Strickland, 1853) (Grote, 1922) (Roberts, 1936) (Smith, A, 1836) (Roberts, 1932) (Clancey, 1958) (Roberts, 1928) | AF: s Cabinda-Küste (nw Angola) w Angola nw Namibia n Namibia und n Botswana s und z Namibia, nw Südafrika e Botswana, z Simbabwe und ne Südafrika z, s Botswana, w Simbabwe und n Südafrika se Simbabwe, s Mosambik und e Südafrika z Südafrika | Sabota Lark |
| Fahlbrustlerche | Calendulauda poecilosterna | (Reichenow, 1879) | AF: s Südsudan und s Äthiopien über Kenia bis s Somalia, ne Tansania und e Uganda | Pink-breasted Lark |
| Fuchslereche | Calendulauda alopex <i>C. a. intercedens</i> <i>C. a. alopex</i> | (Sharpe, 1890) (Reichenow, 1895) (Sharpe, 1890) | AF: ez e, s Äthiopien und w Somalia bis e Uganda, Kenia und n Tansania extremes e Äthiopien und n Somalia | Foxy Lark |
| Savannenlerche | Calendulauda africanoides <i>C. a. trapnelli</i> <i>C. a. harei</i> <i>C. a. makarikari</i> <i>C. a. sarwensis</i> <i>C. a. vincenti</i> <i>C. a. africanoides</i> | (Smith, A, 1836) (White, CMN, 1943) (Roberts, 1917) (Roberts, 1932) (Roberts, 1932) (Roberts, 1938) (Smith, A, 1836) | AF: sz se Angola und sw Sambia z Namibia bis sw Botswana und nw Südafrika sw Angola und n Namibia bis w Sambia und n, z Botswana w Botswana, e Namibia und nz Südafrika z Simbabwe und s Mosambik s Namibia, s, e Botswana, sw Simbabwe und n Südafrika | Fawn-colored Lark |
| Karoolerche | Calendulauda albescens <i>C. a. codea</i> <i>C. a. albescens</i> <i>C. a. guttata</i> <i>C. a. karruensis</i> | (Lafresnaye, 1839) (Smith, A, 1843) (Lafresnaye, 1839) (Lafresnaye, 1839) Roberts, 1936 | AF: Südafrika küstennahes w Südafrika sw Südafrika w Südafrika s Südafrika | Karoo Lark |
| Kalaharilerche | Calendulauda burra | (Bangs, 1930) | AF: z Südafrika | Red Lark |
| Rotdünenlerche | Calendulauda erythrochlamys | (Strickland, 1853) | AF: wz Namibia | Dune Lark |
| Barlowlerche | Calendulauda barlowi <i>C. b. barlowi</i> <i>C. b. patae</i> <i>C. b. cavei</i> | (Roberts, 1937) (Roberts, 1937) (Macdonald, 1953) (Macdonald, 1953) | AF: sw Namibia, nw Südafrika Koichab River bis Aus (sw Namibia) küstennahes sw Namibia bis nw Südafrika binnenländisches sw Namibia bis nw Südafrika | Barlow's Lark |
| Transvaalspornlerche | Heteromiraфра ruddi | Grant, CHB, 1913 (Grant, CHB, 1908) | AF: e Südafrika | Rudd's Lark |
| Somalispornlerche | Heteromiraфра archeri | Clarke, S, 1920 | AF: sz, ne Äthiopien und nw Somalia | Archer's Lark |
| Ostklapperlerche | Miraфра fasciolata <i>M. f. reynoldsi</i> <i>M. f. jappi</i> <i>M. f. nata</i> <i>M. f. damarensis</i> <i>M. f. fasciolata</i> | Horsfield, 1821 (Sundevall, 1850) Benson & Irwin, 1965 Traylor, 1962 Smithers, 1955 Sharpe, 1875 (Sundevall, 1850) | AF: sw Sambia, n, ez Namibia, Botswana und z, e Südafrika n Namibia, n Botswana und sw Sambia w Sambia ne Botswana n, z Namibia und w, z Botswana sz Botswana und n, z Südafrika | Eastern Clapper Lark |
| Grasklapperlerche | Miraфра apiata <i>M. a. apiata</i> <i>M. a. marjoriae</i> | (Viellot, 1816) (Viellot, 1816) Winterbottom, 1956 | AF: sw Namibia und w, sz Südafrika sw Namibia und w Südafrika sw Südafrika | Cape Clapper Lark |
| Riesenlerche | Miraфра hypermetra | (Reichenow, 1879) | AF: ez | Red-winged Lark |

| | | | | |
|--------------------------|--------------------------------------|------------------------------------|---|-----------------------|
| | <i>M. h. khangorensis</i> | Cave, 1940 | se Sudan | |
| | <i>M. h. kidepoensis</i> | Macdonald, 1940 | s Sudan und ne Uganda | |
| | <i>M. h. gallarum</i> | Hartert, EJO, 1907 | Äthiopien | |
| | <i>M. h. hypermetra</i> | (Reichenow, 1879) | s Somalia bis ne Tansania | |
| Kurzhaubenlerche | <i>Mirafra africana</i> | Smith, A, 1836 | AF: weit verbreitet | Rufous-naped Lark |
| | <i>M. a. henrici</i> | Bates, GL, 1930 | Guinea bis sw Elfenbeinküste | |
| | <i>M. a. batesi</i> | Bannerman, 1923 | z Nigeria bis se Niger und w Tschad | |
| | <i>M. a. stresemanni</i> | Bannerman, 1923 | nz Kamerun | |
| | <i>M. a. bamendae</i> | Serle, 1959 | w Kamerun | |
| | <i>M. a. kurrae</i> | Lynes, 1923 | w Sudan | |
| "Fahllerche" | <i>M. a. tropicalis</i> | Hartert, EJO, 1900 | e Uganda und w Kenia bis nw Tansania | |
| | <i>M. a. sharpii</i> | Elliot, DG, 1897 | nw Somalia | |
| | <i>M. a. ruwenzoria</i> | Kinnear, 1921 | e DR Kongo bis sw Uganda | |
| | <i>M. a. athi</i> | Hartert, EJO, 1900 | z Kenia bis ne Tansania | |
| | <i>M. a. harterti</i> | Neumann, 1908 | sz Kenia | |
| | <i>M. a. malbranti</i> | Chapin, 1946 | Gabun bis s DR Kongo | |
| | <i>M. a. chapini</i> | Grant, CHB & Mackworth-Praed, 1939 | se DR Kongo und nw Sambia | |
| | <i>M. a. occidentalis</i> | (Hartlaub, 1857) | w Angola | |
| | <i>M. a. kabalii</i> | White, CMN, 1943 | ne Angola und nw Sambia | |
| | <i>M. a. gomesi</i> | White, CMN, 1944 | e Angola und w Sambia | |
| | <i>M. a. griseescens</i> | Sharpe, 1902 | w Sambia, n Botswana und nw Simbabwe | |
| | <i>M. a. pallida</i> | Sharpe, 1902 | sw Angola und nw Namibia | |
| | <i>M. a. ghansiensis</i> | (Roberts, 1932) | e Namibia und w Botswana | |
| | <i>M. a. nigrescens</i> | Reichenow, 1900 | ne Sambia und s Tansania | |
| | <i>M. a. isolata</i> | Clancey, 1956 | se Malawi | |
| | <i>M. a. nyikae</i> | Benson, 1939 | e Sambia, n Malawi und sw Tansania | |
| | <i>M. a. transvaalensis</i> | Hartert, EJO, 1900 | Tansania bis n Südafrika | |
| | <i>M. a. africana</i> | Smith, A, 1836 | se Südafrika | |
| Baumklapperlerche | <i>Mirafra rufocinnamomea</i> | (Salvadori, 1866) | AF: weit verbreitet | Flappet Lark |
| | <i>M. r. buckleyi</i> | (Shelley, 1873) | s Mauretanien und Senegal bis n Kamerun | |
| | <i>M. r. serlei</i> | White, CMN, 1960 | se Nigeria | |
| | <i>M. r. tigrina</i> | Oustalet, 1892 | e Kamerun bis n DR Kongo | |
| | <i>M. r. furensis</i> | Lynes, 1923 | wz Sudan | |
| | <i>M. r. sobatensis</i> | Lynes, 1914 | z Sudan | |
| | <i>M. r. rufocinnamomea</i> | (Salvadori, 1866) | nw, z Äthiopien | |
| | <i>M. r. omoensis</i> | Neumann, 1928 | sw Äthiopien | |
| | <i>M. r. torrida</i> | Shelley, 1882 | se Sudan und s Äthiopien bis n Uganda, z Kenia und z Tansania | |
| | <i>M. r. kawirondensis</i> | Van Someren, 1921 | e DR Kongo, w Uganda und w Kenia | |
| | <i>M. r. fischeri</i> | (Reichenow, 1878) | Angola, s DR Kongo, n Sambia und n Mosambik n über e Tansania, e Kenia bis s Somalia | |
| | <i>M. r. schoutedeni</i> | White, CMN, 1956 | Gabun und Zentralafrikanische Republik bis w DR Kongo und nw Angola | |
| | <i>M. r. lwenarum</i> | White, CMN, 1945 | nw Sambia | |
| | <i>M. r. smithersi</i> | White, CMN, 1956 | n Sambia, Simbabwe, ne Botswana und n Südafrika | |
| | <i>M. r. pintoii</i> | White, CMN, 1956 | s Mosambik, Swasiland und ne Südafrika | |
| | <i>M. r. mababiensis</i> | (Roberts, 1932) | w Sambia bis z Botswana | |
| Angolalerche | <i>Mirafra angolensis</i> | Barboza du Bocage, 1880 | AF: sz | Angola Lark |
| | <i>M. a. marungensis</i> | Hall, BP, 1958 | se DR Kongo und sw Tansania | |
| | <i>M. a. angolensis</i> | Barboza du Bocage, 1880 | n, w, z Angola | |
| | <i>M. a. antonii</i> | Hall, BP, 1958 | e Angola bis s DR Kongo und nw Sambia | |
| Williamslerche | <i>Mirafra williamsi</i> | Macdonald, 1956 | AF: n, z Kenia | Williams's Lark |
| Sperlingslerche | <i>Mirafra passerina</i> | Gyldenstolpe, 1926 | AF: w Angola bis z Sambia und s bis n Südafrika | Monotonous Lark |
| Spottlerche | <i>Mirafra cheniana</i> | Smith, A, 1843 | AF: z Simbabwe und z, e Südafrika | Melodious Lark |
| Horsfieldlerche | <i>Mirafra javanica</i> | Horsfield, 1821 | OR, AU: se Asien, China und Philippinen bis n, e Australien | Horsfield's Bush Lark |
| | <i>M. j. williamsoni</i> | Baker, ECS, 1915 | z Myanmar bis s China, z, sz Thailand, Kambodscha und z, s Vietnam | |
| | <i>M. j. philippinensis</i> | Wardlaw-Ramsay, RG, 1886 | Luzon-Inselgruppe und Mindoro (n Philippinen) | |
| | <i>M. j. mindanensis</i> | Hachisuka, 1931 | Visayas und Mindanao-Inselgruppe (s Philippinen) | |
| | <i>M. j. javanica</i> | Horsfield, 1821 | Borneo, Java (keine rezente Nachweise), Bali und Lombok (w Kleine Sundainseln) | |
| | <i>M. j. parva</i> | Swinhoe, 1871 | Sumbawa bis Flores und Sumba (w, z Kleine Sundainseln) | |
| | <i>M. j. timorensis</i> | Mayr, 1944 | Sawu (w von Timor) und Timor (e Kleine Sundainseln) | |
| | <i>M. j. aliena</i> | Greenway, 1935 | ne, sz, se Neuguinea | |
| | <i>M. j. woodwardi</i> | Milligan, 1901 | w Western Australia (nw Australien) | |
| | <i>M. j. halli</i> | Bianchi, 1907 | nz Western Australia (nw Australien) | |
| | <i>M. j. forresti</i> | Mayr & McEvey, 1960 | ne Western Australia (nz Australien) | |
| | <i>M. j. melvillensis</i> | Mathews, 1912 | Bathurst Island und Melville Island (Tiwi Islands, n von Northern Territory; nz Australien) | |
| | <i>M. j. sodobergi</i> | Mathews, 1921 | Top End, n Northern Territory (nz Australien) | |
| | <i>M. j. rufescens</i> | Ingram, C, 1906 | sz Northern Territory und ne South Australia bis w Queensland (ez Australien) | |
| | <i>M. j. athertonensis</i> | Schodde & Mason, IJ, 1999 | ne Australien | |
| | <i>M. j. horsfieldii</i> | Gould, 1847 | Kap-York-Halbinsel (außer äußerer n), ne Queensland bis Victoria und e South Australia (ne bis se Australien) | |
| | <i>M. j. secunda</i> | Sharpe, 1890 | se South Australia (sz Australien) | |

| | | | | |
|---------------------------|---|--|---|-----------------------|
| Buschlerche | <i>Mirafra cantillans</i> <i>M. c. marginata</i> <i>M. c. chadensis</i> <i>M. c. simplex</i> <i>M. c. cantillans</i> | Blyth, 1845 Hawker, 1898 Alexander, 1908 (Heuglin, 1868) Blyth, 1845 | AF: weit verbreitet, auch Arabische Halbinsel und Indien s Sudan bis Somalia, Kenia und ne Tansania Senegal bis z Sudan und w Äthiopien w, s Arabien Pakistan, Indien und Bangladesch | Singing Bush Lark |
| Burmalerche | <i>Mirafra microptera</i> | Hume, 1873 | OR: z Myanmar | Burmese Bush Lark |
| Bengalenlerche | <i>Mirafra assamica</i> | Horsfield, 1840 | OR: n Indien bis s Nepal, Bhutan, Bangladesch und w Myanmar | Bengal Bush Lark |
| Indochinalerche | <i>Mirafra erythrocephala</i> | Salvadori & Giglioli, 1885 | OR: se Asien | Indochinese Bush Lark |
| Rotflügellerche | <i>Mirafra erythroptera</i> | Blyth, 1845 | OR: Pakistan und nw, z, sz Indien | Indian Bush Lark |
| Jerdonlerche | <i>Mirafra affinis</i> | Blyth, 1845 | OR: s Indien, Sri Lanka | Jerdon's Bush Lark |
| Gillettlerche | <i>Mirafra gilletti</i> <i>M. g. gilletti</i> <i>M. g. degodiensis</i> <i>M. g. arorihensis</i> | Sharpe, 1895 Sharpe, 1895 Érard, 1976 Érard, 1976 | AF: e e Äthiopien und nw Somalia se Äthiopien z Somalia bis ne Kenia | Gillett's Lark |
| "Degodilerche" | | | | |
| Rostlerche | <i>Mirafra rufa</i> <i>M. r. nigriticola</i> <i>M. r. rufa</i> <i>M. r. lynesi</i> | Lynes, 1920 Bates, GL, 1932 Lynes, 1920 Grant, CHB & Mackworth-Praed, 1933 | AF: z, w Mali bis Niger Tschad und w Sudan z Sudan | Rusty Bush Lark |
| Halsbandlerche | <i>Mirafra collaris</i> | Sharpe, 1896 | AF: e Äthiopien und Somalia bis z Kenia | Collared Lark |
| Ashlerche | <i>Mirafra ashi</i> | Colston, 1982 | AF: küstennahes ez Somalia | Ash's Lark |
| Somaliriesenlerche | <i>Mirafra somalica</i> <i>M. s. somalica</i> <i>M. s. rochei</i> | (Witherby, 1903) (Witherby, 1903) Colston, 1982 | AF: Somalia n Somalia z Somalia | Somali Lark |
| Friedmannlerche | <i>Mirafra pulpa</i> | Friedmann, 1930 | AF: sz Äthiopien, z Kenia, se Kenia und ne Tansania | Friedmann's Lark |
| Kordofanlerche | <i>Mirafra cordofanica</i> | Strickland, 1852 | AF: Mauretanien und Senegal bis Niger; e Tschad, s Sudan und n Südsudan | Kordofan Lark |
| Weißschwanzlerche | <i>Mirafra albicauda</i> | Reichenow, 1891 | AF: w Tschad, e Sudan, ne Südsudan, sz Äthiopien; Uganda und w Kenia bis z Tansania | White-tailed Lark |
| Heidelerche | <i>Lullula arborea</i> <i>L. a. arborea</i> <i>L. a. pallida</i> | Kaup, 1829 (Linnaeus, 1758) (Linnaeus, 1758) Zarudny, 1902 | PAL: w, auch n Afrika n, w, z Europa bis w Russland und Ukraine s Europa und nw Afrika über Naher Osten bis Iran und Turkmenistan | Woodlark |
| Obbialerche | <i>Spizocorys obbiensis</i> | Sundevall, 1872 | AF: küstennahes sz Somalia | Obbia Lark |
| Ammernlerche | <i>Spizocorys sclateri</i> | Witherby, 1905 | AF: w Südafrika, s Namibia | Sclater's Lark |
| Falblerche | <i>Spizocorys starki</i> | (Shelley, 1902) | AF: w Angola bis z Südafrika | Stark's Lark |
| Kurzschwanzlerche | <i>Spizocorys fremantlii</i> <i>S. f. fremantlii</i> <i>S. f. megaensis</i> <i>S. f. delamerei</i> | (Lort Phillips, 1897) (Lort Phillips, 1897) (Benson, 1946) (Sharpe, 1900) | AF: e, ne se Äthiopien und Somalia s Äthiopien und n Kenia s Kenia und n Tansania | Short-tailed Lark |
| Maskenlerche | <i>Spizocorys personata</i> <i>S. p. personata</i> <i>S. p. yavelloensis</i> <i>S. p. mcchesneyi</i> <i>S. p. intensa</i> | Sharpe, 1895 Sharpe, 1895 (Benson, 1947) (Williams, JG, 1957) (Rothschild, 1931) | AF: Äthiopien, Kenia e Äthiopien s Äthiopien und n Kenia Marsabit Plateau (n Kenia) z Kenia | Masked Lark |
| Finkenlerche | <i>Spizocorys fringillaris</i> | (Sundevall, 1850) | AF: ne Südafrika | Botha's Lark |
| Rotschnabellerche | <i>Spizocorys conirostris</i> <i>S. c. damarensis</i> <i>S. c. crypta</i> <i>S. c. makawai</i> <i>S. c. harti</i> <i>S. c. barlowi</i> <i>S. c. conirostris</i> | (Sundevall, 1850) (Sundevall, 1850) Roberts, 1922 (Irwin, 1957) (Traylor, 1962) (Benson, 1964) Roberts, 1942 (Sundevall, 1850) | AF: sz nw Namibia ne Botswana w Sambia sw Sambia s Namibia, s Botswana und nw Südafrika se Botswana und n, z, e Südafrika | Pink-billed Lark |
| Weißflügellerche | <i>Alauda leucoptera</i> | Linnaeus, 1758 | PAL: s Ukraine über Kasachstan bis sz Russland | White-winged Lark |
| Rasolerche | <i>Alauda razae</i> | Pallas, 1811 | AF: Ilhéu Raso (sz Kapverden, s Makaronesien) | Raso Lark |
| Orientfeldlerche | <i>Alauda gulgula</i> <i>A. g. lhamarum</i> <i>A. g. inopinata</i> <i>A. g. vernayi</i> <i>A. g. inconspicua</i> <i>A. g. gulgula</i> <i>A. g. dharmakumarsinhjii</i> <i>A. g. australis</i> <i>A. g. weigoldi</i> <i>A. g. coelivox</i> <i>A. g. sala</i> <i>A. g. herberti</i> <i>A. g. wattersi</i> <i>A. g. wolfei</i> | Franklin, 1831 Meinertzhagen, R & Meinertzhagen, A, 1926 Bianchi, 1904 Mayr, 1941 Severtsov, 1873 Franklin, 1831 Abdulali, 1976 Brooks, WE, 1873 Hartert, EJO, 1922 Swinhoe, 1859 Swinhoe, 1870 Hartert, EJO, 1923 Swinhoe, 1871 Hachisuka, 1930 | OR: weit verbreitet, auch z Asien Pamir und w Himalaja Hochland von Tibet und nw China e Himalaja, sw China s Kasachstan bis e Iran, Pakistan und nw Indien nz Indien bis Sri Lanka und e bis n Indochina wz Indien sw Indien z, e China s, se China, n Vietnam Hainan (vor se China) z, se Thailand bis s Vietnam Taiwan Philippinen (außer Palawan-Inselgruppe und Sulu-Archipel) | Oriental Skylark |
| Feldlerche | <i>Alauda arvensis</i> <i>A. a. arvensis</i> <i>A. a. sierrae</i> | Linnaeus, 1758 Linnaeus, 1758 Weigold, 1913 | PAL: weit verbreitet n, w, z Europa Portugal, z, s Spanien | Eurasian Skylark |

| | | | | |
|---------------------------|------------------------------|------------------------------|--|-------------------|
| | <i>A. a. harterti</i> | Whitaker, 1904 | nw Afrika | |
| | <i>A. a. cantarella</i> | Bonaparte, 1850 | s Europa von ne Spanien bis Türkei und Kaukasus | |
| | <i>A. a. armenica</i> | Bogdanov, 1879 | se Türkei bis Iran | |
| | <i>A. a. dulcivox</i> | Hume, 1872 | se europäisches Russland und w Sibirien bis nw China und sw Mongolei | |
| | <i>A. a. kiborti</i> | Zaliesski, 1917 | s Sibirien, n, e Mongolei und ne China | |
| | <i>A. a. intermedia</i> | Swinhoe, 1863 | nz Sibirien bis ne China und Korea | |
| | <i>A. a. pekinensis</i> | Swinhoe, 1863 | ne Sibirien, Kamtschatka und Kurilen | |
| | <i>A. a. lonnbergi</i> | Hachisuka, 1926 | n Sachalin | |
| | <i>A. a. japonica</i> | Temminck & Schlegel, 1848 | s Sachalin, s Kurilen, Japan und Ryūkyū-Inseln | |
| | Galerida | Boie, F, 1828 | | |
| Devalerche | Galerida deva | (Sykes, 1832) | OR: z Indien | Sykes's Lark |
| Sonnenlerche | Galerida modesta | Heuglin, 1864 | AF: weit verbreitet | Sun Lark |
| | <i>G. m. modesta</i> | Heuglin, 1864 | Burkina Faso und n Ghana e bis s Sudan | |
| | <i>G. m. nigrita</i> | (Grote, 1920) | Senegal und Gambia, Guinea, Sierra Leone und s Mali | |
| | <i>G. m. struempelli</i> | (Reichenow, 1910) | Kamerun | |
| | <i>G. m. bucolica</i> | (Hartlaub, 1887) | se Zentralafrikanische Republik, ne DR Kongo und extremes nw Uganda | |
| Dickschnabellerche | Galerida magnirostris | (Stephens, 1826) | AF: s | Large-billed Lark |
| | <i>G. m. magnirostris</i> | (Stephens, 1826) | sw Südafrika | |
| | <i>G. m. sedentaria</i> | Clancey, 1993 | sw Namibia und w Südafrika | |
| | <i>G. m. harei</i> | (Roberts, 1924) | z Südafrika, Lesotho | |
| Theklalerche | Galerida theklae | Brehm, AE, 1857 | AF: n, e, auch Spanien und Portugal | Thekla's Lark |
| | <i>G. t. theklae</i> | Brehm, AE, 1857 | Portugal, Spanien, Balearn und extremes s Frankreich | |
| | <i>G. t. erlangeri</i> | Hartert, EJO, 1904 | n Marokko | |
| | <i>G. t. ruficolor</i> | Whitaker, 1898 | z, ne Marokko, n Algerien und n Tunesien | |
| | <i>G. t. theresae</i> | Meinertzhagen, R, 1939 | sw Marokko und Mauretanien | |
| | <i>G. t. superflua</i> | Hartert, EJO, 1897 | e Marokko, n Algerien und e Tunesien | |
| | <i>G. t. carolinae</i> | Erlanger, 1897 | e Marokko über die n Sahara bis nw Ägypten | |
| | <i>G. t. harrarensis</i> | Érard & Jarry, 1973 | e Äthiopien | |
| | <i>G. t. huei</i> | Érard & Naurois, 1973 | sz Äthiopien | |
| | <i>G. t. praetermissa</i> | (Blanford, 1869) | s Eritrea bis z Äthiopien | |
| | <i>G. t. ellioti</i> | Hartert, EJO, 1897 | n, z Somalia | |
| | <i>G. t. mallablensis</i> | Colston, 1982 | s Somalia | |
| | <i>G. t. huriensis</i> | Benson, 1947 | s Äthiopien und n Kenia | |
| Haubenlerche | Galerida cristata | (Linnaeus, 1758) | PAL, AF: weit verbreitet | Crested Lark |
| | <i>G. c. pallida</i> | Brehm, CL, 1858 | Iberische Halbinsel | |
| | <i>G. c. cristata</i> | (Linnaeus, 1758) | s Skandinavien und Frankreich e bis Ukraine und Ungarn | |
| | <i>G. c. neumanni</i> | Hilgert, 1907 | wz Italien | |
| | <i>G. c. apuliae</i> | von Jordans, 1935 | s Italien und Sizilien | |
| | <i>G. c. meridionalis</i> | Brehm, CL, 1841 | e Kroatien bis z Griechenland und w Türkei | |
| | <i>G. c. cypriaca</i> | Bianchi, 1907 | Rhodos, Karpathos und Zypern | |
| | <i>G. c. tenuirostris</i> | Brehm, CL, 1858 | e Ungarn und Rumänien bis s Russland und Kasachstan | |
| | <i>G. c. caucasica</i> | Taczanowski, 1888 | e Ägäische Inseln, n Türkei und s Kaukasus | |
| | <i>G. c. kleinschmidti</i> | Erlanger, 1899 | nw Marokko | |
| | <i>G. c. riggenbachi</i> | Hartert, EJO, 1902 | w Marokko | |
| | <i>G. c. carthaginis</i> | Kleinschmidt & Hilgert, 1905 | ne Marokko bis n Tunesien | |
| | <i>G. c. arenicola</i> | Tristram, 1859 | ne Algerien, s Tunesien und nw Libyen | |
| | <i>G. c. festae</i> | Hartert, EJO, 1922 | küstennahes ne Libyen | |
| | <i>G. c. brachyura</i> | Tristram, 1865 | binnenländisches ne Libyen bis s Irak und n Arabien | |
| | <i>G. c. helenae</i> | Lavauden, 1926 | se Algerien und sw Libyen | |
| | <i>G. c. jordansi</i> | Niethammer, 1955 | Aïr-Gebirge (Niger) | |
| | <i>G. c. nigricans</i> | Brehm, CL, 1855 | Nildelta (n Ägypten) | |
| | <i>G. c. maculata</i> | Brehm, CL, 1858 | z Ägypten | |
| | <i>G. c. halfae</i> | Nicoll, 1921 | s Ägypten und n Sudan | |
| | <i>G. c. altirostris</i> | Brehm, CL, 1855 | e Sudan und Eritrea | |
| | <i>G. c. somaliensis</i> | Reichenow, 1907 | s Äthiopien, n Somalia und n Kenia | |
| | <i>G. c. balsaci</i> | Dekeyser & Villiers, 1950 | küstennahes Mauretanien | |
| | <i>G. c. senegallensis</i> | (Müller, PLS, 1776) | Mauretanien, Senegal und Gambia bis Niger | |
| | <i>G. c. alexanderi</i> | Neumann, 1908 | n Nigeria bis w Sudan und ne Zentralafrikanische Republik | |
| | <i>G. c. isabellina</i> | Bonaparte, 1850 | z Sudan | |
| | <i>G. c. cinnamomina</i> | Hartert, EJO, 1904 | w Libanon und nw Israel | |
| | <i>G. c. zion</i> | Meinertzhagen, R, 1920 | s Türkei bis ne Israel | |
| | <i>G. c. subtaurica</i> | (Kollibay, 1912) | z Türkei bis sw Turkmenistan und n Iran | |
| | <i>G. c. magna</i> | Hume, 1871 | z Iran und z Turkmenistan bis nw Pakistan, Kasachstan, s Mongolei und nw China | |
| | <i>G. c. leautungensis</i> | (Swinhoe, 1861) | ne, e China | |
| | <i>G. c. coreensis</i> | Taczanowski, 1888 | Korea | |
| | <i>G. c. lynesii</i> | Whistler, 1928 | n Pakistan | |
| | <i>G. c. chendoola</i> | (Franklin, 1831) | z, e Pakistan über w, n Indien bis s Nepal | |
| Malabarlerche | Galerida malabarica | (Scopoli, 1786) | OR: w Indien | Malabar Lark |
| Maghreblerche | Galerida macrorhyncha | Tristram, 1859 | AF: e Marokko bis n Algerien; Maghreb | Maghreb Lark |
| | <i>G. m. rondonii</i> | Loche, 1860 | e Marokko und nw Algerien | |
| | <i>G. m. macrorhyncha</i> | Tristram, 1859 | s Marokko und w Algerien bis wz Mauretanien | |
| | Eremophila | Boie, F, 1828 | | |
| Ohrenlerche | Eremophila alpestris | (Linnaeus, 1758) | NA, MA, PAL: weit verbreitet | Horned Lark |
| | <i>E. a. arctica</i> | (Oberholser, 1902) | n Alaska bis Britisch-Kolumbien (w Kanada) | |
| | <i>E. a. hoyti</i> | (Bishop, 1896) | n Kanada | |

| | | | | |
|---------------------------|---|--|---|---------------------------|
| | <i>E. a. alpestris</i> | (Linnaeus, 1758) | e Kanada | |
| | <i>E. a. merrilli</i> | (Dwight, 1890) | w Küste von Kanada und USA | |
| | <i>E. a. strigata</i> | (Henshaw, 1884) | küstennahes s British Columbia (w Kanada) bis küstennahes Oregon (w USA) | |
| | <i>E. a. alpina</i> | (Jewett, 1943) | Gebirge in w Washington (nw USA) | |
| | <i>E. a. lamprochroma</i> | (Oberholser, 1932) | ibinnenländische Gebirge der w USA | |
| | <i>E. a. leucolaema</i> | Coues, 1874 | s Alberta (sw Kanada) über nz bis z USA | |
| | <i>E. a. enthyimia</i> | (Oberholser, 1902) | sz Kanada bis Oklahoma und Texas (z USA) | |
| | <i>E. a. praticola</i> | (Henshaw, 1884) | se Kanada und ne, ez USA | |
| | <i>E. a. sierrae</i> | (Oberholser, 1920) | Gebirge in ne Kalifornien (w USA) | |
| | <i>E. a. rubea</i> | (Henshaw, 1884) | z Kalifornien (w USA) | |
| | <i>E. a. utahensis</i> | (Behle, 1938) | Gebirge der wz USA | |
| | <i>E. a. insularis</i> | (Dwight, 1890) | Inseln vor s Kalifornien (w USA) | |
| | <i>E. a. actia</i> | (Oberholser, 1902) | Küstengebirge von s Kalifornien (w USA) und n Baja California (nw Mexiko) | |
| | <i>E. a. ammophila</i> | (Oberholser, 1902) | Wüsten von se Kalifornien und sw Nevada (sw USA) | |
| | <i>E. a. leucansiptila</i> | (Oberholser, 1902) | Wüsten von s Nevada, w Arizona (sw USA) und nw Mexiko | |
| | <i>E. a. occidentalis</i> | (McCall, 1851) | n Arizona bis z New Mexico (sw USA) | |
| | <i>E. a. adusta</i> | (Dwight, 1890) | s Arizona und s New Mexico (sw USA); nz Mexiko? | |
| | <i>E. a. enertera</i> | (Oberholser, 1907) | z Baja California (nw Mexiko) | |
| | <i>E. a. giraudi</i> | (Henshaw, 1884) | küstennahe sz USA und ne Mexiko | |
| | <i>E. a. aphaerasta</i> | (Oberholser, 1902) | Chihuahua und Durango (nw Mexiko) | |
| | <i>E. a. lactea</i> | Phillips, AR, 1970 | Coahuila (nz Mexiko) | |
| | <i>E. a. diaphora</i> | (Oberholser, 1902) | s Coahuila bis ne Puebla (nz, e Mexiko) | |
| | <i>E. a. chrysolaeama</i> | (Wagler, 1831) | wz bis ez Mexiko | |
| | <i>E. a. oaxacae</i> | (Nelson, 1897) | s Mexiko | |
| | <i>E. a. peregrina</i> | (Sclater, PL, 1855) | Kolumbien | |
| | <i>E. a. flava</i> | (Gmelin, JF, 1789) | n Europa und n Asien | |
| | <i>E. a. brandti</i> | (Dresser, 1874) | se europäisches Russland bis w Mongolei und n China | |
| | <i>E. a. atlas</i> | (Whitaker, 1898) | Marokko | |
| | <i>E. a. balcanica</i> | (Reichenow, 1895) | s Balkan und Griechenland | |
| | <i>E. a. kumerloevae</i> | Roselaar, 1995 | w, z Kleinasien | |
| | <i>E. a. penicillata</i> | (Gould, 1838) | e Türkei und Kaukasus bis Iran | |
| | <i>E. a. bicornis</i> | (Brehm, CL, 1842) | Libanon bis Grenze Israel-Syrien | |
| | <i>E. a. albigula</i> | (Bonaparte, 1850) | ne Iran und Turkmenistan bis nw Pakistan | |
| | <i>E. a. argalea</i> | (Oberholser, 1902) | extremes w China | |
| | <i>E. a. teleschowi</i> | (Przevalski, 1887) | w, wz China | |
| | <i>E. a. przewalskii</i> | (Bianchi, 1904) | n Qinghai (wz China) | |
| | <i>E. a. nigrifrons</i> | (Przevalski, 1876) | ne Qinghai (wz China) | |
| | <i>E. a. longirostris</i> | (Moore, F, 1856) | ne Pakistan und w Himalaja | |
| | <i>E. a. elwesi</i> | (Blanford, 1872) | s, e Hochland von Tibet | |
| | <i>E. a. khamensis</i> | (Bianchi, 1904) | sw, sz China | |
| Saharaohrenlerche | <i>Eremophila bilopha</i> | (Temminck, 1823) | AF, PAL: nw Mauretanien und Marokko bis Syrien und Irak | Temminck's Lark |
| | <i>Calandrella</i> | Kaup, 1829 | | |
| Tibetlerche | <i>Calandrella acutirostris</i> | Hume, 1873 | PAL: sz | Hume's Short-toed Lark |
| | <i>C. a. acutirostris</i> | Hume, 1873 | ne Iran und e Kasachstan bis w China | |
| | <i>C. a. tibetana</i> | Brooks, WE, 1880 | ne Pakistan bis Hochland von Tibet | |
| Chinalerche | <i>Calandrella dukhunensis</i> | (Sykes, 1832) | PAL: e Mongolei, nz China | Mongolian Short-toed Lark |
| Blanfordlerche | <i>Calandrella blanfordi</i> | (Shelley, 1902) | AF: ne | Blanford's Lark |
| | <i>C. b. blanfordi</i> | (Shelley, 1902) | n Eritrea und n Äthiopien | |
| "Erlangerlerche" | <i>C. b. erlangeri</i> | (Neumann, 1906) | montanes z Äthiopien | |
| Jemenlerche | <i>Calandrella eremica</i> | (Reichenow & Peters, N, 1932) | AF: sw Arabien, ne Äthiopien und n Somalia | Rufous-capped Lark |
| | <i>C. e. eremica</i> | (Reichenow & Peters, N, 1932) | sw Arabien | |
| | <i>C. e. daaroodensis</i> | White, CMN, 1960 | ne Äthiopien und n Somalia | |
| Rotkappenlerche | <i>Calandrella cinerea</i> | (Gmelin, JF, 1789) | AF: w, e, s | Red-capped Lark |
| | <i>C. c. rufipecta</i> | Stervander, Hansson, Olsson, Hulme, Ottosson & Alström, 2020 | z Nigeria (Jos-Plateau) | |
| | <i>C. c. williamsi</i> | Clancey, 1952 | z Kenia | |
| | <i>C. c. saturator</i> | Reichenow, 1904 | Uganda und w Kenia s bis Angola, ne Namibia, n Botswana und Sambia | |
| | <i>C. c. spleniata</i> | (Strickland, 1853) | wz Angola bis wz Namibia | |
| | <i>C. c. cinerea</i> | (Gmelin, JF, 1789) | s, z Namibia, s Botswana, Simbabwe und s Afrika | |
| Kurzzehenlerche | <i>Calandrella brachydactyla</i> | (Leisler, 1814) | PAL: z, s | Greater Short-toed Lark |
| | <i>C. b. brachydactyla</i> | (Leisler, 1814) | s Europa und Inseln im Mittelmeer; nw Afrika? | |
| | <i>C. b. hungarica</i> | Horváth, 1956 | Ungarn und n Serbien | |
| | <i>C. b. rubiginosa</i> | Fromholz, 1913 | n Afrika | |
| | <i>C. b. hermonensis</i> | Tristram, 1865 | s Türkei und Syrien bis ne Ägypten | |
| | <i>C. b. woltersi</i> | Kumerloeve, 1969 | s Türkei und nw Syrien | |
| | <i>C. b. artemisiana</i> | Banjkovski, 1913 | z Türkei und Transkaukasien bis nw Iran | |
| | <i>C. b. longipennis</i> | (Eversmann, 1848) | Ukraine und s Russland bis sz Sibirien und s Mongolei | |
| | <i>C. b. orientalis</i> | Sushkin, 1925 | z Sibirien, n Mongolei und n China | |
| | <i>Melanocorypha</i> | Boie, F, 1828 | | |
| Bergkalanderlerche | <i>Melanocorypha bimaculata</i> | (Ménétriés, 1832) | PAL: wz Türkei bis s Kasachstan, Kirgisistan, ne Iran und n Afghanistan; auch n Israel, Libanon, w Syrien und n Irak | Bimaculated Lark |
| Kalanderlerche | <i>Melanocorypha calandra</i> | (Linnaeus, 1766) | PAL: sw, auch n Afrika | Calandra Lark |

| | | | | |
|----------------------------------|---|--|---|-------------------------------|
| | <i>M. c. calandra</i> | (Linnaeus, 1766) | s Europa und nw Afrika bis Türkei (außer sz, se), Transkaukasien und nw Iran | |
| | <i>M. c. psammochroa</i> | Hartert, EJO, 1904 | n Irak und n Iran bis Turkmenistan und Kasachstan | |
| | <i>M. c. gaza</i> | Meinertzhagen, R, 1919 | e Syrien und se Türkei bis sw Iran | |
| | <i>M. c. hebraica</i> | Meinertzhagen, R, 1920 | sz Türkei und nw Syrien bis Israel und w Jordanien | |
| Schwarzsteppenlerche | <i>Melanocorypha yeltoniensis</i> | (Forster, JR, 1768) | PAL: s Russland und Kasachstan | Black Lark |
| Mongolenlerche | <i>Melanocorypha mongolica</i> | (Pallas, 1776) | PAL: s Russland und Mongolei bis z China | Mongolian Lark |
| Sumpflerche | <i>Melanocorypha maxima</i> | Blyth, 1867 | PAL: Hochland von Tibet, von nw Indien bis z China | Tibetan Lark |
| | <i>Chersophilus</i> | Sharpe, 1890 | | |
| Dupontlerche | <i>Chersophilus duponti</i> | (Vieillot, 1824) | AF: n, auch Spanien | Dupont's Lark |
| | <i>C. d. duponti</i> | (Vieillot, 1824) | s Spanien, n Marokko, n Algerien und n Tunesien | |
| | <i>C. d. margaritae</i> | (Koenig, AF, 1888) | z Algerien bis w Ägypten | |
| | <i>Eremalauda</i> | Sclater, WL, 1926 | | |
| Einödlerche | <i>Eremalauda dunni</i> | (Shelley, 1904) | AF: Mauretanien bis z Sudan | Dunn's Lark |
| Arabienlerche | <i>Eremalauda eremodites</i> | (Meinertzhagen, R, 1923) | PAL: Syrien bis Jordanien und über Saudi-Arabien bis Oman | Arabian Lark |
| | <i>Alaudala</i> | Horsfield & Moore, F, 1858 | | |
| | <i>Alaudala athensis</i> | (Sharpe, 1900) | AF: s Kenia und n Tansania | Athi Short-toed Lark |
| Kenialerche | <i>Alaudala cheleensis</i> | Swinhoe, 1871 | PAL: sz bis e | Asian Short-toed Lark |
| Salzlerche | <i>A. c. leucophaea</i> | (Severtsov, 1873) | Kasachstan bis Turkmenistan | |
| | <i>A. c. seebohmi</i> | Sharpe, 1890 | nw China (Tarimbecken) | |
| | <i>A. c. kukunoorensis</i> | Przevalski, 1876 | nw, nz China, s Mongolei | |
| | <i>A. c. tuvinica</i> | (Stepanyan, 1975) | nw Mongolei und s Russland | |
| | <i>A. c. cheleensis</i> | Swinhoe, 1871 | sz Sibirien, ne Mongolei und ne China | |
| Halsfleckenlerche | <i>Alaudala somalica</i> | Sharpe, 1895 | AF: e, ne | Somali Short-toed Lark |
| | <i>A. s. perconfusa</i> | (White, CMN, 1960) | nw Somalia | |
| | <i>A. s. somalica</i> | Sharpe, 1895 | e Äthiopien und n Somalia | |
| | <i>A. s. megaensis</i> | (Benson, 1946) | s Äthiopien bis z Kenia | |
| Stummellerche | <i>Alaudala rufescens</i> | (Vieillot, 1819) | PAL: s Europa, z, e Kanaren (z Makaronesien), n Afrika und Levante bis w Irak | Mediterranean Short-toed Lark |
| | <i>A. r. rufescens</i> | (Vieillot, 1819) | Teneriffa, Gran Canaria, Fuerteventura und Lanzarote (z, e Kanaren, z Makaronesien) | |
| | <i>A. r. apetzii</i> | (Brehm, AE, 1857) | e, s Iberische Halbinsel | |
| | <i>A. r. minor</i> | (Cabanis, 1851) | Marokko bis n Ägypten, s Türkei bis w Saudi-Arabien und w Irak | |
| Turkestanlerche | <i>Alaudala heinei</i> | (Homeyer, 1873) | PAL: Ukraine und z Türkei bis sz Mongolei und s Afghanistan | Turkestan Short-toed Lark |
| | <i>A. h. heinei</i> | (Homeyer, 1873) | ne Rumänien und Ukraine bis e Kasachstan und sz Mongolei; auch e Türkei, Transkaukasien und n Iran | |
| | <i>A. h. aharonii</i> | (Hartert, EJO, 1910) | z Türkei | |
| | <i>A. h. persica</i> | Sharpe, 1890 | e, s Irak bis s Afghanistan | |
| Uferlerche | <i>Alaudala raytal</i> | (Blyth, 1845) | OR: Iran bis Myanmar | Sand Lark |
| | <i>A. r. adamsi</i> | (Hume, 1871) | se Iran, Pakistan, e Afghanistan und nw Indien | |
| | <i>A. r. raytal</i> | (Blyth, 1845) | nz Indien bis s Myanmar | |
| | <i>A. r. krishnakumarsinhji</i> | (Vaurie & Dharmakumarsinhji, 1954) | wz Indien | |
| Bülbüls | 16 Familie Pycnonotidae | | | Bulbuls |
| | <i>Andropadus</i> | Swainson, 1832 | | |
| Dunkelbülbül | <i>Andropadus importunus</i> | (Vieillot, 1818) | AF: e, s | Sombre Greenbul |
| | <i>A. i. insularis</i> | Hartlaub, 1861 | s Äthiopien und s Somalia bis e Tansania | |
| | <i>A. i. importunus</i> | (Vieillot, 1818) | Hochland von n Südafrika, w Swasiland s entlang Küste bis Westkap | |
| | <i>A. i. oleaginus</i> | Peters, W, 1868 | s Simbabwe, s Mosambik und Flachland n Südafrika | |
| | <i>A. i. hypoxanthus</i> | Sharpe, 1876 | se Tansania bis z Mosambik, z Simbabwe und sz Sambia | |
| | <i>Stelgidillas</i> | Oberholser, 1899 | | |
| Schmalschnabelbülbül | <i>Stelgidillas gracilirostris</i> | (Strickland, 1844) | AF: w, z | Slender-billed Greenbul |
| | <i>S. g. gracilirostris</i> | (Strickland, 1844) | Senegal und Guinea-Bissau bis s Sudan, w Kenia, w Tansania, sz DR Kongo und nw Angola | |
| | <i>S. g. percivali</i> | (Neumann, 1903) | z Kenia | |
| | <i>Calyptocichla</i> | Oberholser, 1905 | | |
| Goldbülbül | <i>Calyptocichla serinus</i> | (Verreaux, J & Verreaux, É, 1855) | AF: Sierra Leone bis Ghana; se Nigeria und w Kamerun bis Zentralafrikanische Republik und extremes nw Angola | Golden Greenbul |
| | <i>Neolestes</i> | Cabanis, 1875 | | |
| Boabülbül | <i>Neolestes torquatus</i> | Cabanis, 1875 | AF: s Dabun, Kongo und w DR Kongo; s DR Kongo bis z Angola; Ruanda und e DR Kongo | Black-collared Bulbul |
| | <i>Bleda</i> | Bonaparte, 1857 | | |
| Rotschwanz-Borstenbülbül | <i>Bleda syndactylus</i> | (Swainson, 1837) | AF: w, z | Red-tailed Bristlebill |
| | <i>B. s. syndactylus</i> | (Swainson, 1837) | Sierra Leone bis w DR Kongo und n Angola | |
| | <i>B. s. woosnami</i> | Ogilvie-Grant, 1907 | e DR Kongo bis s Sudan, w Kenia, nw Sambia | |
| Grünschwanz-Borstenbülbül | <i>Bleda eximius</i> | (Hartlaub, 1855) | AF: Sierra Leone bis Ghana | Green-tailed Bristlebill |
| Graukopf-Borstenbülbül | <i>Bleda canicapillus</i> | (Hartlaub, 1854) | AF: w | Grey-headed Bristlebill |
| | <i>B. c. canicapillus</i> | (Hartlaub, 1854) | Guinea-Bissau bis sw Kamerun | |
| | <i>B. c. morelorum</i> | Érard, 1992 | Senegal und Gambia | |
| Gelbzügel-Borstenbülbül | <i>Bleda notatus</i> | (Cassin, 1856) | AF: Nigeria bis Zentralafrikanische Republik und Kongo, Bioko | Yellow-lored Bristlebill |
| Gelbaugen-Borstenbülbül | <i>Bleda ugandae</i> | Van Someren, 1915 | AF: z, n DR Kongo bis sw Sudan und Uganda | Yellow-eyed Bristlebill |
| | <i>Atimastillas</i> | Oberholser, 1905 | | |

| | | | | |
|------------------------------|---|--|--|--------------------------|
| Gelbkehlbülbül | <i>Atimastillas flavicollis</i> <i>A. f. flavicollis</i> | (Swainson, 1837) (Swainson, 1837) | AF: w, z Senegal und Gambia bis n Kamerun und nw Zentralafrikanische Republik | Yellow-throated Leaflove |
| "Blasskehlbülbül" | <i>A. f. soror</i> <i>A. f. flavigula</i> | (Neumann, 1914) (Cabanis, 1880) | z Kamerun bis wz Äthiopien und z DR Kongo Angola, se DR Kongo bis Uganda, w Kenia und w Tansania | |
| Fleckenbülbül | <i>Ixonotus</i> <i>Ixonotus guttatus</i> | Verreaux, J & Verreaux, É, 1851 Verreaux, J & Verreaux, É, 1851 | AF: Sierra Leone und Guinea bis Ghana; s Nigeria bis Uganda, n Tansania, e, z DR Kongo und extremes nw Angola | Spotted Greenbul |
| Palmenbülbül | <i>Thescelochla</i> <i>Thescelochla leucopleura</i> | Oberholser, 1905 (Cassin, 1855) | AF: Senegal und Gambia bis ne, z DR Kongo und n Angola | Swamp Palm Bulbul |
| Dotterbülbül | <i>Chlorocichla</i> <i>Chlorocichla laetissima</i> <i>C. l. laetissima</i> <i>C. l. schoutedeni</i> | Sharpe, 1882 (Sharpe, 1899) (Sharpe, 1899) Prigogine, 1954 | AF: ez s Sudan bis sw Kenia und ne DR Kongo e DR Kongo und n Sambia | Joyful Greenbul |
| Prigoginebülbül | <i>Chlorocichla prigoginei</i> | De Roo, 1967 | AF: e DR Kongo | Prigogine's Greenbul |
| Falkensteinbülbül | <i>Chlorocichla falkensteinii</i> | (Reichenow, 1874) | AF: w Kamerun und Zentralafrikanische Republik bis z Angola | Falkenstein's Greenbul |
| Gelbbauchbülbül | <i>Chlorocichla flaviventris</i> <i>C. f. centralis</i> <i>C. f. occidentalis</i> | (Smith, A, 1834) Reichenow, 1887 Sharpe, 1882 | AF: e, s, wz s Somalia bis n Mosambik nw Angola bis w Tansania s bis nw Namibia, n Botswana, n Südafrika und z Mosambik e Südafrika und s Mosambik | Yellow-bellied Greenbul |
| Hartlaubbülbül | <i>C. f. flaviventris</i> <i>Chlorocichla simplex</i> | (Smith, A, 1834) (Hartlaub, 1855) | AF: Guinea-Bissau und Guinea bis w Südsudan, w Uganda, z DR Kongo und n Angola | Simple Greenbul |
| Indikatorbülbül | <i>Baeopogon</i> <i>Baeopogon indicator</i> <i>B. i. leucurus</i> <i>B. i. indicator</i> | Heine, 1860 (Verreaux, J & Verreaux, É, 1855) (Cassin, 1855) (Verreaux, J & Verreaux, É, 1855) | AF: w, z Sierra Leone bis Togo Nigeria bis s Sudan, w Kenia, s DR Kongo, nw Sambia und n Angola | Honeyguide Greenbul |
| Sjöstedtbülbül | <i>Baeopogon clamans</i> | (Sjöstedt, 1893) | AF: se Nigeria und w Kamerun bis Zentralafrikanische Republik und extremes nw Angola; z, e DR Kongo | Sjöstedt's Greenbul |
| Einfarbbülbül | <i>Arizelocichla</i> <i>Arizelocichla montana</i> | Oberholser, 1905 (Reichenow, 1892) | AF: se Nigeria, w Kamerun | Cameroon Greenbul |
| Bergwaldbülbül | <i>Arizelocichla tephrolaema</i> <i>A. t. bamendae</i> <i>A. t. tephrolaema</i> | (Gray, GR, 1862) (Bannerman, 1923) (Gray, GR, 1862) | AF: wz se Nigeria und w Kamerun Kamerunberg (sw Kamerun) und Bioko | Western Greenbul |
| Kakamegabülbül | <i>Arizelocichla kakamegae</i> <i>A. k. kakamegae</i> <i>A. k. kungwensis</i> | (Sharpe, 1900) (Sharpe, 1900) Moreau, 1941 | AF: ez e DR Kongo, Uganda, w Kenia und nw Tansania w Tansania | Kakamega Greenbul |
| Shelleybülbül | <i>Arizelocichla masukuensis</i> <i>A. m. roehli</i> <i>A. m. masukuensis</i> | (Shelley, 1897) (Reichenow, 1905) (Shelley, 1897) | AF: ez ne, z, s Tansania sw Tansania und n Malawi | Shelley's Greenbul |
| Ulugurubülbül | <i>Arizelocichla neumanni</i> | Hartert, EJO, 1922 | AF: e Tansania | Uluguru Greenbul |
| Schwarzbrauenbülbül | <i>Arizelocichla fusciceps</i> | (Shelley, 1893) | AF: sw Tansania bis ne Sambia, Malawi und w Mosambik bis e Simbabwe | Black-browed Greenbul |
| Gelbfleckbülbül | <i>Arizelocichla chlorigula</i> | (Reichenow, 1899) | AF: ez, s Tansania | Yellow-throated Greenbul |
| Olivbauchbülbül | <i>Arizelocichla kikuyuensis</i> | (Sharpe, 1891) | AF: e DR Kongo, sw, se Uganda, Ruanda, Burundi und z Kenia | Olive-breasted Greenbul |
| Schwarzkapfenbülbül | <i>Arizelocichla nigriceps</i> <i>A. n. nigriceps</i> <i>A. n. usambarae</i> | (Shelley, 1889) (Shelley, 1889) (Grote, 1919) | AF: e s Kenia und n Tansania se Kenia und ne Tansania | Mountain Greenbul |
| Olivkopfbülbül | <i>Arizelocichla olivaceiceps</i> | (Shelley, 1896) | AF: sw Tansania, Malawi und nw Mosambik | Olive-headed Greenbul |
| Streifenohrbülbül | <i>Arizelocichla striifacies</i> | (Reichenow & Neumann, 1895) | AF: se Kenia bis sw Tansania | Stripe-faced Greenbul |
| Olivbrustbülbül | <i>Arizelocichla milanjensis</i> | (Shelley, 1894) | AF: Hochland von se Malawi (Mulanje-Massiv), extremes e Simbabwe und wz Mosambik | Stripe-cheeked Greenbul |
| Gelbkehl-Haarbülbül | <i>Criniger</i> <i>Criniger barbatus</i> <i>C. b. barbatus</i> <i>C. b. ansorgeanus</i> | Temminck, 1820 (Temminck, 1821) (Temminck, 1821) Hartert, EJO, 1907 | AF: w, z Sierra Leone bis Benin s Nigeria | Western Bearded Greenbul |
| Graubrust-Haarbülbül | <i>Criniger chloronotus</i> | (Cassin, 1859) | AF: se Nigeria bis Zentralafrikanische Republik, Kongo und extremes nw Angola; ne DR Kongo | Eastern Bearded Greenbul |
| Rotschwanz-Haarbülbül | <i>Criniger calurus</i> <i>C. c. verreauxi</i> <i>C. c. calurus</i> <i>C. c. emini</i> | (Cassin, 1856) Sharpe, 1871 (Cassin, 1856) Chapin, 1948 | AF: w, z Senegal bis sw Nigeria s Nigeria bis w DR Kongo ne Angola und w DR Kongo bis Uganda und w Tansania | Red-tailed Greenbul |
| Weißkehl-Haarbülbül | <i>Criniger ndussumensis</i> | Reichenow, 1904 | AF: se Nigeria und w Kamerun bis e DR Kongo und extremes nw Angola | White-bearded Greenbul |
| Olivrücken-Haarbülbül | <i>Criniger olivaceus</i> | (Swainson, 1837) | AF: Sierra Leone bis Ghana | Yellow-bearded Greenbul |
| Grünbülbül | <i>Eurillas</i> <i>Eurillas virens</i> <i>E. v. amadoni</i> <i>E. v. erythroptera</i> <i>E. v. virens</i> <i>E. v. zanzibarica</i> <i>E. v. zombensis</i> | Oberholser, 1899 (Cassin, 1857) (Dickerman, 1997) (Hartlaub, 1858) (Cassin, 1857) Pakenham, 1935 (Shelley, 1894) | AF: w, z, e Bioko Gambia bis s Nigeria w Kamerun bis s Sudan, w Kenia, s DR Kongo und n Angola Sansibar se DR Kongo und n Sambia bis se Kenia und n Mosambik | Little Greenbul |

| | | | | |
|--------------------------|---|--|---|---------------------------|
| Gelbbartbühl | <i>Eurillas latirostris</i> <i>E. l. australis</i> <i>E. l. congener</i> <i>E. l. latirostris</i> | (Strickland, 1844) (Moreau, 1941) (Reichenow, 1897) (Strickland, 1844) | AF: w, z Ufipa-Hochebene (Tansania) Senegal bis sw Nigeria se Nigeria bis s Sudan, w Kenia, w Tansania, sz DR Kongo und n Angola | Yellow-whiskered Greenbul |
| Alexanderbühl | <i>Eurillas curvirostris</i> <i>E. c. curvirostris</i> <i>E. c. leonina</i> | (Cassin, 1859) (Cassin, 1859) (Bates, GL, 1930) | AF: w, z z Ghana bis w Kenia, s DR Kongo und n Angola Sierra Leone bis z Ghana | Plain Greenbul |
| Zwergbühl | <i>Eurillas gracilis</i> <i>E. g. extrema</i> <i>E. g. gracilis</i> <i>E. g. ugandae</i> | (Cabanis, 1880) (Hartert, EJO, 1922) (Cabanis, 1880) (Van Someren, 1915) | AF: w, z Sierra Leone bis sw Nigeria se Nigeria bis z DR Kongo und n Angola e DR Kongo bis z Uganda und w Kenia | Little Grey Greenbul |
| Ansorgebühl | <i>Eurillas ansorgei</i> <i>E. a. ansorgei</i> <i>E. a. kavirondensis</i> | (Hartert, EJO, 1907) (Hartert, EJO, 1907) (Van Someren, 1920) | AF: w, z w Guinea bis sw Uganda und e DR Kongo w Kenia | Ansorge's Greenbul |
| Gnombühl | <i>Phyllastrephus</i> <i>Phyllastrephus debilis</i> <i>P. d. rabai</i> <i>P. d. debilis</i> | Swainson, 1832 (Sclater, WL, 1899) Hartert, EJO & Van Someren, 1921 (Sclater, WL, 1899) | AF: e se Kenia und ne Tansania se Tansania bis e Simbabwe und s Mosambik | Lowland Tiny Greenbul |
| Usambarabühl | <i>Phyllastrephus albigula</i> | (Grote, 1919) | AF: Usambara-Berge und Nguru Mountains, n Tansania | Montane Tiny Greenbul |
| Schuppenkopfbühl | <i>Phyllastrephus albigularis</i> <i>P. a. albigularis</i> | (Sharpe, 1882) (Sharpe, 1882) | AF: w, z Senegal und Gambia bis s Sudan, w Uganda und e DR Kongo nw Angola | White-throated Greenbul |
| "Ockerkehlbühl" | <i>P. a. viridiceps</i> | Rand, 1955 | | |
| Xavierbühl | <i>Phyllastrephus xavieri</i> <i>P. x. serlei</i> <i>P. x. xavieri</i> | (Oustalet, 1892) Chapin, 1949 (Oustalet, 1892) | AF: z n und w vom Kamerunberg (sw Kamerun) Kamerun bis w Uganda und nw Tansania | Xavier's Greenbul |
| Zeisigbühl | <i>Phyllastrephus icterinus</i> | (Bonaparte, 1850) | AF: Guinea bis Ghana; s Nigeria bis w, s Uganda, e, z DR Kongo und extremes nw Angola | Icterine Greenbul |
| Laubbühl | <i>Phyllastrephus terrestris</i> <i>P. t. suahelicus</i> <i>P. t. intermedius</i> <i>P. t. rhodesiae</i> | Swainson, 1837 Reichenow, 1904 Gunning & Roberts, 1911 Roberts, 1917 | AF: e, se s Somalia bis n Mosambik s Simbabwe, s Mosambik und angrenzendes e Südafrika sw Angola, Sambia, se DR Kongo, sw Tansania bis n Botswana, n Simbabwe und ne Mosambik e, s Südafrika | Terrestrial Brownbul |
| Bamendabühl | <i>Phyllastrephus poensis</i> | Alexander, 1903 | AF: se Nigeria, w Kamerun | Cameroon Olive Greenbul |
| Braunbühl | <i>Phyllastrephus strepitans</i> | (Reichenow, 1879) | AF: e | Northern Brownbul |
| Fahlbauchbühl | <i>Phyllastrephus cerviniventris</i> <i>P. c. schoutedeni</i> <i>P. c. cerviniventris</i> | Shelley, 1894 Prigogine, 1969 Shelley, 1894 | AF: e, sz z Kenia bis z Mosambik, Sambia und e Angola Katanga (se DR Kongo) | Grey-olive Greenbul |
| Fischerbühl | <i>Phyllastrephus fischeri</i> | (Reichenow, 1879) | AF: s Somalia bis ne Mosambik | Fischer's Greenbul |
| Cabanisbühl | <i>Phyllastrephus cabanisi</i> <i>P. c. cabanisi</i> <i>P. c. sucosus</i> | (Sharpe, 1882) (Sharpe, 1882) Reichenow, 1904 | AF: ez, sz z Angola bis se DR Kongo, w Tansania und n Sambia s Sudan und w Kenia bis e DR Kongo und nw Tansania | Cabanis's Greenbul |
| Keniabühl | <i>Phyllastrephus placidus</i> | (Shelley, 1899) | AF: e Kenia über Tansania bis ne Sambia, Malawi und nw Mosambik | Placid Greenbul |
| Uferbühl | <i>Phyllastrephus scandens</i> <i>P. s. scandens</i> <i>P. s. orientalis</i> | Swainson, 1837 Swainson, 1837 (Hartlaub, 1883) | AF: w, z Gambia und Senegal bis n Kamerun n Kamerun bis s Sudan, z Uganda, w Tansania und s DR Kongo | Red-tailed Leaflove |
| Lorenzbühl | <i>Phyllastrephus lorenzi</i> | Sassi, 1914 | AF: ne, e DR Kongo | Sassi's Olive Greenbul |
| Gelbstreifenbühl | <i>Phyllastrephus flavostriatus</i> <i>P. f. graueri</i> | (Sharpe, 1876) Neumann, 1908 | AF: e, se tHochland von Albertsee, Eduardsee und Kiwusee (e und ne DR Kongo) Ruwenzori-Gebirge, Itombwe und Mount Kabobo (e DR Kongo), w Uganda, w Ruanda und n Burundi w Tansania | Yellow-streaked Greenbul |
| | <i>P. f. olivaceogriseus</i> | Reichenow, 1908 | | |
| | <i>P. f. kungwensis</i> | Moreau, 1941 | | |
| | <i>P. f. uzungwensis</i> | Jensen & Stuart, S, 1982 | | |
| | <i>P. f. tenuirostris</i> | (Fischer, GA & Reichenow, 1884) | | |
| | <i>P. f. vincenti</i> | Grant, CHB & Mackworth-Praed, 1940 | | |
| | <i>P. f. flavostriatus</i> | (Sharpe, 1876) | | |
| Sharpebühl | <i>Phyllastrephus alfredi</i> | (Shelley, 1903) | e Simbabwe, s Mosambik und e Südafrika AF: sw Tansania, ne Sambia und n Malawi | Sharpe's Greenbul |
| Goldbauchbühl | <i>Phyllastrephus poliocephalus</i> | (Reichenow, 1892) | AF: se Nigeria, w Kamerun | Grey-headed Greenbul |
| Torobühl | <i>Phyllastrephus hypochloris</i> | (Jackson, FJ, 1906) | AF: s Südsudan; e DR Kongo über Uganda bis w Kenia und n Tansania | Toro Olive Greenbul |
| Baumannbühl | <i>Phyllastrephus baumanni</i> | Reichenow, 1895 | AF: Guinea und Sierra Leone bis se Nigeria | Baumann's Olive Greenbul |
| Angolabühl | <i>Phyllastrephus fulviventris</i> | Cabanis, 1876 | AF: s Kongo und extreme w DR Kongo; w Angola | Pale-olive Greenbul |
| | <i>Tricholestes</i> | Salvadori, 1874 | | |
| Borstenmantelbühl | <i>Tricholestes criniger</i> <i>T. c. criniger</i> | (Blyth, 1845) (Blyth, 1845) | OR: Malaiische Halbinsel, Sumatra und Borneo Malaiische Halbinsel, Pulau Tioman (vor Malaiischer Halbinsel) und e Sumatra w Sumatra, Musala (w von n Sumatra), Batu-Inseln (w von z Sumatra) und Lingga-Inseln (e von z Sumatra) n Natuna-Inseln (nw von Borneo) und Borneo | Hairy-backed Bulbul |
| | <i>T. c. sericeus</i> | (Blyth, 1865) | | |
| | <i>T. c. viridis</i> | (Bonaparte, 1854) | | |
| | <i>Setornis</i> | Lesson, RP, 1839 | | |
| Langschnabelbühl | <i>Setornis criniger</i> <i>Alophoixus</i> | Lesson, RP, 1839 Oates, 1889 | OR: Sumatra, Bangka (e von s Sumatra) und Borneo | Hook-billed Bulbul |

| | | | | |
|---------------------------|--------------------------------------|---|--|------------------------|
| Schwefelbühlbül | <i>Alophoixus phaeocephalus</i> | (Hartlaub, 1844) | OR: Malaiische Halbinsel, Sumatra, Mentawai-Inseln (w von z Sumatra), Bintang, Riau-Inseln und Lingga-Inseln (e von z Sumatra), Bangka und Belitung (e von s Sumatra), Natuna-Inseln (nw von Borneo) und Borneo | Yellow-bellied Bulbul |
| | <i>A. p. phaeocephalus</i> | (Hartlaub, 1844) | Malaiische Halbinsel und Sumatra | |
| | <i>A. p. connectens</i> | Chasen & Kloss, 1929 | ne Borneo | |
| | <i>A. p. diardi</i> | (Finsch, 1867) | w Borneo | |
| | <i>A. p. sulphuratus</i> | (Bonaparte, 1850) | z, e, s Borneo | |
| Palawanbühlbül | <i>Alophoixus frater</i> | (Sharpe, 1877) | OR: Palawan (sw Philippinen) | Palawan Bulbul |
| Grauwangenbühlbül | <i>Alophoixus tephrogenys</i> | (Jardine & Selby, 1833) | OR: Malaiische Halbinsel bis Große Sundainseln | Grey-cheeked Bulbul |
| | <i>A. t. tephrogenys</i> | (Jardine & Selby, 1833) | Malaiische Halbinsel und e Sumatra | |
| | <i>A. t. gutturalis</i> | (Bonaparte, 1850) | Borneo | |
| Rostbauchbühlbül | <i>Alophoixus ruficrissus</i> | (Sharpe, 1879) | OR: Bergland Borneos | Penan Bulbul |
| | <i>A. r. meratusensis</i> | Shakya, Irham, Brady, Haryoko, Fitriana, Johnson, O, Rahman, Robi, Moyle, Prawiradilaga & Sheldon, 2020 | Meratus, se Kalimantan (se Borneo) | |
| | <i>A. r. fowleri</i> | (Amadon & Harrison, 1957) | montanes w Borneo | |
| | <i>A. r. ruficrissus</i> | (Sharpe, 1879) | montanes Sabah (ne Borneo) | |
| Braunwangenbühlbül | <i>Alophoixus bres</i> | (Lesson, RP, 1831) | OR: Java, Bali | Brown-cheeked Bulbul |
| Weißkehlbühlbül | <i>Alophoixus flaveolus</i> | (Gould, 1836) | OR: e Himalaja bis Myanmar und w Thailand | White-throated Bulbul |
| | <i>A. f. flaveolus</i> | (Gould, 1836) | e Himalaja bis n Myanmar | |
| | <i>A. f. burmanicus</i> | (Oates, 1889) | se Myanmar, s China und w Thailand | |
| Ockerbauchbühlbül | <i>Alophoixus ochraceus</i> | (Moore, F, 1854) | OR: se Asien bis Sumatra | Ochraceous Bulbul |
| | <i>A. o. hallae</i> | (Deignan, 1956) | s Vietnam | |
| | <i>A. o. cambodianus</i> | (Delacour & Jabouille, 1928) | se Thailand und sw Kambodscha | |
| | <i>A. o. ochraceus</i> | (Moore, F, 1854) | s Myanmar und sw Thailand | |
| | <i>A. o. sordidus</i> | (Richmond, 1900) | montane z Malaiische Halbinsel | |
| | <i>A. o. sacculatus</i> | (Robinson, 1915) | montane s Malaiische Halbinsel | |
| | <i>A. o. sumatranus</i> | (Wardlaw-Ramsay, RG, 1882) | montanes Sumatra | |
| Braunhaubenbühlbül | <i>Alophoixus pallidus</i> | (Swinhoe, 1870) | OR: se Asien | Puff-throated Bulbul |
| "Grauhaubenbühlbül" | <i>A. p. griseiceps</i> | (Hume, 1873) | Pegu-Joma (Gebirge in sz Myanmar) | |
| | <i>A. p. robinsoni</i> | (Ticehurst, 1932) | Tenasserim (se Myanmar) | |
| | <i>A. p. henrici</i> | (Oustalet, 1896) | sw China, e Myanmar, n Thailand und n Indochina | |
| | <i>A. p. pallidus</i> | (Swinhoe, 1870) | Hainan (vor se China) | |
| | <i>A. p. isani</i> | (Deignan, 1956) | ne Thailand | |
| | <i>A. p. annamensis</i> | (Delacour & Jabouille, 1924) | z Indochina | |
| | <i>A. p. khmerensis</i> | (Deignan, 1956) | s Indochina | |
| Streifenbühlbül | <i>Alcurus striatus</i> | Blyth, 1843 | OR: e Himalaja bis n Vietnam | Striated Bulbul |
| | <i>A. s. striatus</i> | (Blyth, 1842) | e Himalaja, ne Indien, s China und w Myanmar | |
| | <i>A. s. arctus</i> | (Ripley, 1948) | Mishmi-Berge (ne Indien) | |
| | <i>A. s. paulus</i> | Bangs & Phillips, JC, 1914 | e Myanmar, s China und n Indochina | |
| Halsfleckbühlbül | <i>Alcurus tympanistrigus</i> | (Müller, S, 1836) | OR: montanes Sumatra | Spot-necked Bulbul |
| | <i>Iole</i> | Blyth, 1844 | | |
| Finschbühlbül | <i>Iole finschii</i> | (Salvadori, 1871) | OR: Malaiische Halbinsel, Sumatra und Borneo | Finsch's Bulbul |
| Gelbaugenbühlbül | <i>Iole palawanensis</i> | (Tweeddale, 1878) | OR: Palawan (sw Philippinen) | Sulphur-bellied Bulbul |
| Olivbühlbül | <i>Iole viridescens</i> | Blyth, 1867 | OR: s Myanmar bis sw Thailand, z Malaiische Halbinsel | Olive Bulbul |
| | <i>I. v. viridescens</i> | Blyth, 1867 | w, sz, sw Myanmar und w Thailand | |
| | <i>I. v. lekhakuni</i> | (Deignan, 1954) | s Myanmar und sw Thailand | |
| | <i>I. v. cinnamomeoventris</i> | Baker, ECS, 1917 | n, z Malaiische Halbinsel | |
| Braunbauchbühlbül | <i>Iole crypta</i> | Oberholser, 1918 | OR: Malaiische Halbinsel, Anambasinseln (e von Malaiischer Halbinsel), Sumatra, Batu-Inseln (w von z Sumatra), Riau-Inseln (e von z Sumatra), Bangka und Belitung (e von s Sumatra) und n Natuna-Inseln (nw von Borneo) | Buff-vented Bulbul |
| | <i>Iole charlottae</i> | (Finsch, 1867) | OR: Borneo und Pulau Banggi (n von ne Borneo) | Charlotte's Bulbul |
| Cacharbühlbül | <i>Iole cacharensis</i> | (Deignan, 1948) | OR: ne Indien und se Bangladesch | Cachar Bulbul |
| Grauaugenbühlbül | <i>Iole propinqua</i> | (Oustalet, 1903) | OR: se Asien | Grey-eyed Bulbul |
| | <i>I. p. aquilonis</i> | (Deignan, 1948) | s China und ne Vietnam | |
| | <i>I. p. propinqua</i> | (Oustalet, 1903) | e Myanmar bis s China, n Thailand und n Indochina | |
| | <i>I. p. simulator</i> | (Deignan, 1948) | se Thailand und s Indochina | |
| | <i>I. p. innectens</i> | (Deignan, 1948) | extremes s Vietnam | |
| | <i>I. p. myitkyinensis</i> | (Deignan, 1948) | ne, e Myanmar | |
| Strichelbühlbül | <i>Hemixos leucogrammicus</i> | Blyth, 1845 | OR: montanes Sumatra | Cream-striped Bulbul |
| Aschbühlbül | <i>Hemixos flavala</i> | (Müller, S, 1836) | OR: Indischer Subkontinent, Myanmar, sw China, w, ne Thailand, Indochina | Ashy Bulbul |
| | <i>H. f. flavala</i> | Blyth, 1845 | e Himalaja, ne Bangladesch, nw Myanmar und s China | |
| | <i>H. f. hildebrandi</i> | Hume, 1874 | e Myanmar und nw Thailand | |
| | <i>H. f. davisoni</i> | Hume, 1877 | se Myanmar und sw Thailand | |
| | <i>H. f. bourdellei</i> | Delacour, 1926 | s China, e Thailand, n, z Laos | |
| | <i>H. f. remotus</i> | (Deignan, 1957) | s Indochina | |
| Malaienbühlbül | <i>Hemixos cinereus</i> | (Blyth, 1845) | OR: montane Malaiische Halbinsel, Sumatra und Borneo | Cinereous Bulbul |
| | <i>H. c. cinereus</i> | (Blyth, 1845) | montane Malaiische Halbinsel und Sumatra | |
| | <i>H. c. connectens</i> | Sharpe, 1887 | montanes Borneo | |

| | | | | |
|-------------------------------------|--|--|---|-----------------------------------|
| Braunmantelbülbül | <i>Hemixos castanonotus</i> <i>H. c. canipennis</i> <i>H. c. castanonotus</i> <i>Acritillas</i> | Swinhoe, 1870 Seebohm, 1890 Swinhoe, 1870 Oberholser, 1905 | OR: s China, n Vietnam s China, ne Vietnam n Vietnam und Hainan (vor se China) | Chestnut Bulbul |
| Goldbrauenbülbül | <i>Acritillas indica</i> <i>A. i. icterica</i> <i>A. i. indica</i> <i>A. i. guglielmi</i> <i>Ixos</i> | (Jerdon, 1839) (Strickland, 1844) (Jerdon, 1839) (Ripley, 1946) Temminck, 1825 | OR: Indien Indische Halbinsel sw Indien, Sri Lanka (außer sw) sw Sri Lanka | Yellow-browed Bulbul |
| Sumatrabülbül | <i>Ixos sumatranus</i> | (Wardlaw-Ramsay, RG, 1882) | OR: montanes w Sumatra | Sumatran Bulbul |
| Javabülbül | <i>Ixos virescens</i> | Temminck, 1825 | OR: montanes Java | Javan Bulbul |
| Strichelbrustbülbül | <i>Ixos malaccensis</i> | (Blyth, 1845) | OR: Malaiische Halbinsel, Sumatra, Riau-Inseln und Lingga-Inseln (e von z Sumatra), Bangka (e von s Sumatra) und Borneo | Streaked Bulbul |
| Grünflügelbülbül | <i>Ixos mccllellandii</i> <i>I. m. mccllellandii</i> <i>I. m. ventralis</i> <i>I. m. tickelli</i> <i>I. m. similis</i> <i>I. m. holtii</i> <i>I. m. loquax</i> <i>I. m. griseiventer</i> <i>I. m. canescens</i> <i>I. m. peracensis</i> | (Horsfield, 1840) (Horsfield, 1840) Stresemann, 1940 (Blyth, 1855) (Rothschild, 1921) (Swinhoe, 1861) Deignan, 1940 (Robinson & Kloss, 1919) Riley, 1933 (Hartert, EJO & Butler, AL, 1898) | OR: se Asien e Himalaja bis nw Myanmar sw Myanmar e Myanmar und nw Thailand ne Myanmar bis s China und n Indochina se China nz, ne Thailand, s Laos s Vietnam se Thailand und sw Kambodscha Malaiische Halbinsel | Mountain Bulbul |
| Nikobarenbülbül | <i>Ixos nicobariensis</i> | (Moore, F, 1854) | OR: Nikobaren | Nicobar Bulbul |
| Rostbrustbülbül | <i>Hypsipetes</i> <i>Hypsipetes philippinus</i> <i>H. p. parkesi</i> <i>H. p. philippinus</i> <i>H. p. saturator</i> | Vigors, 1831 (Forster, JR, 1795) duPont, 1980 (Forster, JR, 1795) (Hartert, EJO, 1916) | OR: n, e, s Philippinen Burias (nz Philippinen) Luzon-Inselgruppe (n Philippinen) Eastern Visayas, Cebu und Mindanao außer Zamboanga-Halbinsel (ez, z, s Philippinen) | Philippine Bulbul |
| Mindorobülbül | <i>Hypsipetes mindorensis</i> | (Steere, 1890) | OR: Mindoro (nw Philippinen) | Mindoro Bulbul |
| Schieferkopfbülbül | <i>Hypsipetes siquijorensis</i> <i>H. s. cinereiceps</i> <i>H. s. monticola</i> <i>H. s. siquijorensis</i> | (Steere, 1890) (Bourns & Worcester, 1894) (Bourns & Worcester, 1894) (Steere, 1890) | OR: Tablas, Romblon, Cebu und Siquijor (nz, z Philippinen) Tablas und Romblon (nz Philippinen) Cebu (z Philippinen) Siquijor (z Philippinen) | Streak-breasted Bulbul |
| Seramgoldbülbül | <i>Hypsipetes affinis</i> <i>H. a. affinis</i> <i>H. a. flavicaudus</i> | (Hombron & Jacquinet, 1841) (Hombron & Jacquinet, 1841) (Bonaparte, 1850) | AU: ez Molukken Seram (ez Molukken) Ambon (z Molukken) | Seram Golden Bulbul |
| Sulagoldbülbül | <i>Hypsipetes longirostris</i> <i>H. l. platenae</i> <i>H. l. aureus</i> <i>H. l. harterti</i> <i>H. l. longirostris</i> <i>H. l. chloris</i> <i>H. l. lucasi</i> | (Wallace, 1863) (Blasius, W, 1888) (Walden, 1872) (Stresemann, 1912) (Wallace, 1863) (Finsch, 1867) (Hartert, EJO, 1903) | AU: Inseln n, e von Sulawesi und n Molukken montane Sangihe-Inseln (n von ne Sulawesi) Togianinseln (zwischen ne und ez Sulawesi) Banggai-Inseln (e von Sulawesi) Sula-Inseln (e von Sulawesi) Morotai, Halmahera und Bacan-Inseln (n Molukken) Obi-Inseln (nz Molukken) | Northern Golden Bulbul |
| Burugoldbülbül | <i>Hypsipetes mysticalis</i> | (Wallace, 1863) | AU: Buru (wz Molukken) | Buru Golden Bulbul |
| Visayasbülbül | <i>Hypsipetes guimarasensis</i> | (Steere, 1890) | OR: Guimaras, Masbate, Panay, Negros, Ticao, Verde (wz Philippinen) | Visayan Bulbul |
| Everttbülbül | <i>Hypsipetes everetti</i> <i>H. e. everetti</i> | (Tweeddale, 1877) (Tweeddale, 1877) | OR: Eastern Visayas, Mindanao-Inselgruppe und Sulu-Archipel (ez, s Philippinen) Eastern Visayas und Mindanao-Inselgruppe außer Zamboanga-Halbinsel und Basilan (ez, se Philippinen) Sulu-Archipel (s Philippinen) | Yellowish Bulbul |
| "Sulubülbül" | <i>H. e. haynaldi</i> | (Blasius, W, 1890) | OR: Camiguin (n von Mindanao, s Philippinen) | Camiguin Bulbul |
| Camiguinbülbül | <i>Hypsipetes catarmanensis</i> | Rand & Rabor, 1969 | OR: Zamboanga-Halbinsel bis wz Mindanao und Basilan (sw Philippinen) | Zamboanga Bulbul |
| Rotkehlbülbül | <i>Hypsipetes rufigularis</i> | Sharpe, 1877 | PAL: Japan bis äußere n Philippinen s Sachalin, Japan und Südkorea s Kyūshū (s Japan) n Ryūkyū-Inseln z Ryūkyū-Inseln s Ryūkyū-Inseln Bonininseln Kazan-rettō Daitō-Inseln Taiwan und Lan Yu Batan, Ivuhos, Sabtang, Babuyan und Claro (äußere n Philippinen) Dalupiri, Calayan Island und Fuga (n von Luzon, n Philippinen) Camiguin (n von Luzon, n Philippinen) | Brown-eared Bulbul |
| Orpheusbülbül | <i>Hypsipetes amaurotis</i> <i>H. a. amaurotis</i> <i>H. a. matchiae</i> <i>H. a. ogawae</i> <i>H. a. pryeri</i> <i>H. a. stejnegeri</i> <i>H. a. squamiceps</i> <i>H. a. magnirostris</i> <i>H. a. borodinonis</i> <i>H. a. nagamichii</i> <i>H. a. batanensis</i> <i>H. a. fugensis</i> <i>H. a. camiguinensis</i> | (Temminck, 1830) (Temminck, 1830) (Momiya, 1923) Hartert, EJO, 1907 Stejneger, 1887 Hartert, EJO, 1907 (Kittlitz, 1830) Hartert, EJO, 1905 (Kuroda, Nm, 1923) Deignan, 1960 Mearns, 1907 Ogilvie-Grant, 1895 McGregor, 1907 | OR: Réunion (w Maskarenen) AF: Komoren, Aldabra (sw Seychellen), Madagaskar und einige Satelliteninseln Komoren und Madagaskar Îles Glorieuses (nw von Madagaskar) | Reunion Bulbul Malagasy Bulbul |
| Réunion-Rotschnabelbülbül | <i>Hypsipetes borbonicus</i> | (Pennant, 1781) | | |
| Madagaskar-Rotschnabelbülbül | <i>Hypsipetes madagascariensis</i> <i>H. m. madagascariensis</i> <i>H. m. grotei</i> | (Müller, PLS, 1776) (Müller, PLS, 1776) (Friedmann, 1929) | | |

| | | | | |
|----------------------------------|-------------------------------------|---|---|------------------------|
| | <i>H. m. rostratus</i> | (Ridgway, 1893) | Aldabra (w Aldabra-Gruppe, sw Seychellen); früher auch Cosmoledo und Astove-Insel | |
| Mauritius-Rotschnabelbül | <i>Hypsipetes olivaceus</i> | Jardine & Selby, 1837 | IO: Mauritius (z Maskarenen) | Mauritius Bulbul |
| Thompsonbül | <i>Hypsipetes thompsoni</i> | (Bingham, 1900) | OR: Myanmar, nw Thailand | White-headed Bulbul |
| China-Rotschnabelbül | <i>Hypsipetes leucocephalus</i> | (Gmelin, JF, 1789) | OR: weit verbreitet | Black Bulbul |
| | <i>H. l. psaroides</i> | Vigors, 1831 | ne Afghanistan und n Pakistan über z Himalaja bis nw Myanmar | |
| | <i>H. l. nigrescens</i> | Baker, ECS, 1917 | ne Indien und w Myanmar | |
| | <i>H. l. concolor</i> | Blyth, 1849 | e Myanmar und s Yunnan (s China) über Indochina | |
| | <i>H. l. ambiens</i> | (Mayr, 1942) | ne Myanmar, w Yunnan (S China) | |
| | <i>H. l. sinensis</i> | (La Touche, 1922) | n Yunnan (s China) | |
| | <i>H. l. stresemanni</i> | (Mayr, 1942) | z Yunnan (s China) | |
| | <i>H. l. leucothorax</i> | (Mayr, 1942) | z China | |
| | <i>H. l. leucocephalus</i> | (Gmelin, JF, 1789) | se China | |
| | <i>H. l. nigerrimus</i> | Gould, 1863 | Taiwan | |
| | <i>H. l. perniger</i> | Swinhoe, 1870 | Hainan (vor se China) | |
| Indien-Rotschnabelbül | <i>Hypsipetes ganeesa</i> | Sykes, 1832 | OR: sw Indien, Sri Lanka | Square-tailed Bulbul |
| | <i>H. g. humii</i> | (Whistler & Kinnear, 1932) | Sri Lanka | |
| | <i>H. g. ganeesa</i> | Sykes, 1832 | sw Indien | |
| Komoren-Rotschnabelbül | <i>Hypsipetes parvirostris</i> | Milne-Edwards & Oustalet, 1885 | AF: montanes Grande Comore (=Njazidja; nw Komoren) | Grand Comoro Bulbul |
| | | | | |
| Mohéli-Rotschnabelbül | <i>Hypsipetes moheliensis</i> | (Benson, 1960) | AF: montanes Mohéli (=Mwali; wz Komoren) | Moheli Bulbul |
| Seychellen-Rotschnabelbül | <i>Hypsipetes crassirostris</i> | Newton, E, 1867 | IO: Silhouette, Mahé, Praslin, La Digue und einige Satelliten (Inner Islands, ne Seychellen) | Seychelles Bulbul |
| | | | | |
| | <i>Euptilotus</i> | Reichenbach, 1850 | | |
| Flauschrückenbül | <i>Euptilotus eutilotus</i> | (Jardine & Selby, 1837) | OR: Malaiische Halbinsel, Sumatra, Bangka (e von s Sumatra) und Borneo | Puff-backed Bulbul |
| | | | | |
| | <i>Microtarsus</i> | Eyton, 1839 | | |
| Trauerbül | <i>Microtarsus melanoleucos</i> | Eyton, 1839 | OR: Malaiische Halbinsel, Sumatra, Siberut (w von z Sumatra) und Borneo | Black-and-white Bulbul |
| | | | | |
| | <i>Poliolophus</i> | Sharpe, 1877 | | |
| Gelbbrillenbül | <i>Poliolophus urostictus</i> | (Salvadori, 1870) | OR: Philippinen (außer Palawan-Inselgruppe, Mindoro, dde meisten Western Visayas und Sulu-Archipel) | Yellow-wattled Bulbul |
| | | | | |
| | <i>P. u. ilokensis</i> | (Rand & Rabor, 1967) | n Luzon (n Philippinen) | |
| | <i>P. u. urostictus</i> | (Salvadori, 1870) | z, s Luzon, Polillo und Catanduanes (n Philippinen) | |
| | <i>P. u. atricaudatus</i> | (Parkes, 1967) | Samar, Biliran, Leyte, Panaon, Bohol und Negros (z, ez Philippinen) | |
| | <i>P. u. philippensis</i> | Hachisuka, 1934 | Dinagat, Siargao, Bucas und Mindanao (außer Zamboanga-Halbinsel) | |
| | <i>P. u. basilanicus</i> | Steere, 1890 | Zamboanga-Halbinsel (w Mindanao) und Basilan | |
| Graukopfbül | <i>Brachypodius</i> | Blyth, 1845 | | |
| Schwarzkopfbül | <i>Brachypodius priocephalus</i> | (Jerdon, 1839) | OR: sw Indien | Grey-headed Bulbul |
| | <i>Brachypodius melanocephalos</i> | (Gmelin, JF, 1788) | OR: e Bangladesch und ne Indien über s China, Vietnam, Borneo, Java und Bali | Black-headed Bulbul |
| | | | | |
| | <i>B. m. melanocephalos</i> | (Gmelin, JF, 1788) | ne Indien und Bangladesch über se Asien bis Große Sundainseln, Inseln vor w Sumatra (außer Simeuluë) und Palawan-Inselgruppe (sw Philippinen) | |
| | <i>B. m. hyperemnus</i> | (Oberholser, 1912) | Simeuluë (w von n Sumatra) | |
| | <i>B. m. baweanus</i> | Finsch, 1901 | Bawean (n von e Java) | |
| | <i>B. m. hodiernus</i> | (Bangs & Peters, JL, 1927) | Maratua (e von ne Borneo) | |
| Andamanenbül | <i>Brachypodius fuscoflavescens</i> | Hume, 1873 | OR: Andamanen | Andaman Bulbul |
| Blaubrillenbül | <i>Brachypodius nieuwenhuisii</i> | (Finsch, 1901) | OR: Sumatra, Borneo | Blue-wattled Bulbul |
| | <i>B. n. inexpectatus</i> | (Chasen, 1939) | Sumatra | |
| | <i>B. n. nieuwenhuisii</i> | (Finsch, 1901) | Borneo | |
| | <i>Ixodia</i> | Blyth, 1845 | | |
| Brillenbül | <i>Ixodia erythroptalmos</i> | (Hume, 1878) | OR: Malaiische Halbinsel, Sumatra, Banyak-Inseln, Nias und Batu-Inseln (w von n, z Sumatra), Lingga-Inseln (e von z Sumatra), Bangka und Belitung (e von s Sumatra) und Borneo | Spectacled Bulbul |
| | | | | |
| Graubauchbül | <i>Ixodia cyaniventris</i> | (Blyth, 1842) | OR: Malaiische Halbinsel, Sumatra und Borneo | Grey-bellied Bulbul |
| | <i>I. c. cyaniventris</i> | (Blyth, 1842) | Malaiische Halbinsel, Sumatra und Sipora (Mentawai-Inseln, w von z Sumatra) | |
| | <i>I. c. paroticalis</i> | Sharpe, 1878 | Borneo | |
| Schuppenbül | <i>Ixodia squamata</i> | (Temminck, 1828) | OR: Malaiische Halbinsel bis Borneo | Scaly-breasted Bulbul |
| | <i>I. s. webberi</i> | Hume, 1879 | Malaiische Halbinsel und Sumatra | |
| | <i>I. s. squamata</i> | (Temminck, 1828) | Java | |
| | <i>I. s. borneensis</i> | (Chasen, 1941) | Borneo | |
| | <i>Rubigula</i> | Blyth, 1845 | | |
| Haubenbül | <i>Rubigula flaviventris</i> | (Tickell, 1833) | OR: n, ne Indien bis se Asien | Black-crested Bulbul |
| | <i>R. f. flaviventris</i> | (Tickell, 1833) | Nepal, n, e Indien bis s China und z Myanmar | |
| | <i>R. f. vantynei</i> | (Deignan, 1948) | e, s Myanmar bis s China und n Indochina | |
| | <i>R. f. xanthops</i> | (Deignan, 1948) | se Myanmar und w Thailand | |
| | <i>R. f. aurata</i> | (Deignan, 1948) | ne Thailand und w Laos | |
| | <i>R. f. johnsoni</i> | Gyldenstolpe, 1913 | z, se Thailand, s Indochina | |
| | <i>R. f. elbeli</i> | (Deignan, 1954) | Inseln vor se Thailand | |
| | <i>R. f. negata</i> | (Deignan, 1954) | s Myanmar und sw Thailand | |
| | <i>R. f. caecilia</i> | (Deignan, 1948) | n Malaiische Halbinsel | |
| Orangekehlbül | <i>Rubigula gularis</i> | (Gould, 1836) | OR: sw Indien | Flame-throated Bulbul |

| | | | | |
|---|---|---|--|------------------------|
| Kappenbülbül | <i>Rubigula melanictera</i> | (Gmelin, JF, 1789) | OR: Sri Lanka | Black-capped Bulbul |
| Rubinkehlbülbül | <i>Rubigula dispar</i> | (Horsfield, 1821) | OR: Sumatra, Java und Bali | Ruby-throated Bulbul |
| Borneobülbül | <i>Rubigula montis</i> <i>Nok</i> | Sharpe, 1879 Fuchs, Pasquet, Stuart, B, Woxvold, Duckworth & Bowie, 2018 | OR: Bergland Borneos | Bornean Bulbul |
| Kahlgesichtbülbül | <i>Nok hualon</i> | (Woxvold, Duckworth & Timmins, 2009) | OR: z Laos | Bare-faced Bulbul |
| Finkenbülbül | <i>Spizixos</i> <i>Spizixos canifrons</i> <i>S. c. canifrons</i> <i>S. c. ingrami</i> | Blyth, 1845 Blyth, 1845 Bangs & Phillips, JC, 1914 | OR: ne Indien, Myanmar, n Thailand ne Indien und w Myanmar e Myanmar, s China und n Indochina | Crested Finchbill |
| Halsbandbülbül | <i>Spizixos semitorques</i> <i>S. s. semitorques</i> <i>S. s. cinereicapillus</i> | Swinhoe, 1861 Swinhoe, 1861 Swinhoe, 1871 | OR: s, z China, n Vietnam, Taiwan z, s China, n Vietnam Taiwan | Collared Finchbill |
| Weißaugenbülbül | <i>Pycnonotus</i> <i>Pycnonotus simplex</i> <i>P. s. simplex</i> | Boie, F, 1826 Lesson, RP, 1839 Lesson, RP, 1839 | OR: Malaiische Halbinsel, Sumatra, Borneo und Java Malaiische Halbinsel, Sumatra, Batu-Inseln und Nias (w von n Sumatra), Riau-Inseln und Lingga-Inseln (e von z Sumatra) und Bangka und Belitung (e von s Sumatra) Borneo und Balambangan (n von ne Borneo) Java Anambasinsele (e von Malaiische Halbinsel) und n Natuna-Inseln (nw von Borneo) | Cream-vented Bulbul |
| Olivschwingsbülbül | <i>Pycnonotus plumosus</i> <i>P. p. porphyreus</i> <i>P. p. plumosus</i> <i>P. p. hutzi</i> <i>P. p. hachisukae</i> | Blyth, 1845 Oberholser, 1912 Blyth, 1845 Stresemann, 1938 Deignan, 1952 | OR: s Myanmar und s Thailand, Malaiische Halbinsel, Große Sundainseln w Sumatra, Banyak-Inseln, Nias und Musala (w von n Sumatra) und Batu-Inseln und Mentawai-Inseln (w von z Sumatra) Malaiische Halbinsel, Anambasinsele (e von Malaiische Halbinsel), e Sumatra, Riau-Inseln und Lingga-Inseln (e von z Sumatra), Bangka und Belitung (e von s Sumatra), Java, Bawean (n von z Java), Bali und w, s Borneo n, e Borneo Inseln vor n Borneo und Mapun (sw Philippinen) | Olive-winged Bulbul |
| Rotaugenbülbül | <i>Pycnonotus brunneus</i> <i>P. b. brunneus</i> <i>P. b. zapolius</i> | Blyth, 1845 Blyth, 1845 Oberholser, 1917 | OR: Malaiische Halbinsel, Sumatra und Borneo Malaiische Halbinsel, Pulau Tioman (e von Malaiischer Halbinsel), Sumatra, Banyak-Inseln, Nias und Batu-Inseln (w von n, z Sumatra), Borneo, Karimata (w von sw Borneo), Matasiri (s von sz Borneo) und Pulau Banggi (n von ne Borneo) Anambasinsele (e von Malaiische Halbinsel) | Asian Red-eyed Bulbul |
| Gelbscheitelbülbül | <i>Pycnonotus zeylanicus</i> | (Gmelin, JF, 1789) | OR: Malaiische Halbinsel, Sumatra (dort vielleicht ausgestorben), Java (dort wahrscheinlich ausgestorben) und Borneo | Straw-headed Bulbul |
| Cremeaugenbülbül | <i>Pycnonotus pseudosimplex</i> | Shakya, Lim, Moyle, Rahman, Lakim & Sheldon, 2019 | OR: Borneo | Cream-eyed Bulbul |
| Graustirnbülbül | <i>Pycnonotus cinereifrons</i> | (Tweeddale, 1878) | OR: Palawan (sw Philippinen) | Ashy-fronted Bulbul |
| Weißbrauenbülbül | <i>Pycnonotus luteolus</i> <i>P. l. luteolus</i> <i>P. l. insulae</i> | (Lesson, RP, 1841) Lesson, RP, 1841 Whistler & Kinnear, 1932 | OR: Indien z, s Indien Sri Lanka | White-browed Bulbul |
| Ayeyarwadybülbül | <i>Pycnonotus blanfordi</i> | Jerdon, 1862 | OR: Myanmar | Ayeyarwady Bulbul |
| Strichelwangenbülbül | <i>Pycnonotus conradi</i> | (Finsch, 1873) | OR: Thailand und n, z Malaiische Halbinsel bis s Indochina | Streak-eared Bulbul |
| Streifenkehlbülbül "Blassaugenbülbül" | <i>Pycnonotus finlaysoni</i> <i>P. f. davisoni</i> <i>P. f. eous</i> <i>P. f. finlaysoni</i> | Strickland, 1844 (Hume, 1875) Riley, 1940 Strickland, 1844 | OR: se Asien w, sz Myanmar s China, Thailand und s Indochina Malaiische Halbinsel | Stripe-throated Bulbul |
| Grauhörbülbül | <i>Pycnonotus flavescens</i> <i>P. f. flavescens</i> <i>P. f. vividus</i> <i>P. f. sordidus</i> | Blyth, 1845 Blyth, 1845 (Baker, ECS, 1917) (Robinson & Kloss, 1919) | OR: se Asien ne Indien, ne Bangladesch und w Myanmar ne Myanmar, s China, Thailand und n Indochina s Indochina | Fluorescent Bulbul |
| Goldzügelbülbül | <i>Pycnonotus snouckaerti</i> | Siebers, 1928 | OR: montanes nw Sumatra | Aceh Bulbul |
| Goldfleckbülbül | <i>Pycnonotus bimaculatus</i> <i>P. b. bimaculatus</i> <i>P. b. tenggerensis</i> | (Horsfield, 1821) (Horsfield, 1821) (van Oort, 1911) | OR: montanes z, s Sumatra und Java montanes z, s Sumatra und w, z Java montanes e Java und Bali | Orange-spotted Bulbul |
| Weißwangenbülbül | <i>Pycnonotus leucops</i> | (Sharpe, 1888) | OR: Bergland Borneos | Pale-faced Bulbul |
| Goldkehlbülbül | <i>Pycnonotus xantholaemus</i> | (Jerdon, 1845) | OR: Indien | Yellow-throated Bulbul |
| Schmuckbülbül | <i>Pycnonotus penicillatus</i> | Blyth, 1851 | OR: Sri Lanka | Yellow-eared Bulbul |
| Braunbrustbülbül | <i>Pycnonotus xanthorrhous</i> <i>P. x. xanthorrhous</i> <i>P. x. andersoni</i> | Anderson, 1869 Anderson, 1869 (Swinhoe, 1870) | OR: z, s China bis Myanmar und n Thailand sw China und n Myanmar bis n Indochina z, s China | Brown-breasted Bulbul |
| Chinabülbül | <i>Pycnonotus sinensis</i> <i>P. s. sinensis</i> <i>P. s. hainanus</i> <i>P. s. formosae</i> <i>P. s. orii</i> | (Gmelin, JF, 1789) (Gmelin, JF, 1789) (Swinhoe, 1870) Hartert, EJO, 1910 Kuroda, Nm, 1923 | OR: z, s China, n Vietnam, Taiwan z, e China se China und n Vietnam Taiwan s Ryūkyū-Inseln | Light-vented Bulbul |
| Taiwanbülbül | <i>Pycnonotus taiwanus</i> | Styan, 1893 | OR: Taiwan | Styan's Bulbul |
| Rotohrbülbül | <i>Pycnonotus jocosus</i> <i>P. j. fuscicaudatus</i> | (Linnaeus, 1758) (Gould, 1866) | OR: weit verbreitet w, z Indien | Red-whiskered Bulbul |

| | | | | |
|---------------------------|--|---|---|--------------------------|
| | <i>P. j. abuensis</i> | (Whistler, 1931) | nw Indien | |
| | <i>P. j. pyrrhotis</i> | (Bonaparte, 1850) | n Indien und Nepal | |
| | <i>P. j. emeria</i> | (Linnaeus, 1758) | e Indien bis sw Thailand | |
| | <i>P. j. whistleri</i> | Deignan, 1948 | Andamanen | |
| | <i>P. j. monticola</i> | (Horsfield, 1840) | e Himalaja bis n Myanmar und s China | |
| | <i>P. j. jocosus</i> | (Linnaeus, 1758) | se China | |
| | <i>P. j. hainanensis</i> | (Hachisuka, 1939) | Hainan (vor se China) | |
| | <i>P. j. pattani</i> | Deignan, 1948 | s Myanmar und n Malaiische Halbinsel über Thailand und s Indochina | |
| Schwarzzügelbülbul | <i>Pycnonotus goiavier</i> | (Scopoli, 1786) | OR: s se Asien bis Philippinen, Borneo und Sumbawa (w Kleine Sundainseln) | Yellow-vented Bulbul |
| | <i>P. g. jambu</i> | Deignan, 1955 | s Myanmar bis s Indochina | |
| | <i>P. g. analis</i> | (Horsfield, 1821) | Malaiische Halbinsel, Sumatra, Riau-Inseln (e von z Sumatra), Bangka und Belitung (e von s Sumatra), Java, Bali, Kangean-Inseln (n von Bali) und bis Sumbawa (w Kleine Sundainseln) | |
| | <i>P. g. gourдини</i> | Gray, GR, 1847 | Borneo, Maratua (e von ne Borneo) und Karimunjawa-Inseln (n von z Java) | |
| | <i>P. g. goiavier</i> | (Scopoli, 1786) | Luzon-Inselgruppe, Mindoro und Western Visayas (n, wz Philippinen) | |
| | <i>P. g. samarensis</i> | Rand & Rabor, 1960 | Eastern Visayas (ez Philippinen) | |
| | <i>P. g. suluensis</i> | Mearns, 1909 | Mindanao-Inselgruppe und Sulu-Archipel (s Philippinen) | |
| Rotsteibülbul | <i>Pycnonotus cafer</i> | (Linnaeus, 1766) | OR: Himalaja, Indien, Myanmar | Red-vented Bulbul |
| | <i>P. c. humayuni</i> | Deignan, 1951 | se Pakistan, nw, nz Indien | |
| | <i>P. c. intermedius</i> | Blyth, 1846 | w Himalaja | |
| | <i>P. c. bengalensis</i> | Blyth, 1845 | z, e Himalaja, ne Indien und Bangladesch | |
| | <i>P. c. stanfordi</i> | Deignan, 1949 | n Myanmar und sw China | |
| | <i>P. c. melanchimus</i> | Deignan, 1949 | sz Myanmar | |
| | <i>P. c. wetmorei</i> | Deignan, 1960 | e Indien | |
| | <i>P. c. cafer</i> | (Linnaeus, 1766) | s Indien | |
| | <i>P. c. haemorrhousus</i> | (Gmelin, JF, 1789) | Sri Lanka | |
| Rußhaubenbülbul | <i>Pycnonotus aurigaster</i> | (Vieillot, 1818) | OR: se Asien | Sooty-headed Bulbul |
| | <i>P. a. chrysorrhoides</i> | (Lafresnaye, 1845) | se China | |
| | <i>P. a. resurrectus</i> | Deignan, 1952 | s China und ne Vietnam | |
| | <i>P. a. dolichurus</i> | Deignan, 1949 | z Vietnam | |
| | <i>P. a. latouchei</i> | Deignan, 1949 | e Myanmar bis s China und n Indochina | |
| | <i>P. a. klossi</i> | (Gyldenstolpe, 1920) | se Myanmar und n Thailand | |
| | <i>P. a. schauenseei</i> | Delacour, 1943 | s Myanmar und sw Thailand | |
| | <i>P. a. thais</i> | (Kloss, 1924) | z, s Thailand, z Laos | |
| | <i>P. a. germani</i> | (Oustalet, 1878) | se Thailand und s Indochina | |
| | <i>P. a. aurigaster</i> | (Vieillot, 1818) | Java und Bali | |
| Weißohrbülbul | <i>Pycnonotus leucotis</i> | (Gould, 1836) | PAL: sw | White-eared Bulbul |
| | <i>P. l. mesopotamia</i> | Ticehurst, 1918 | ne Arabien, s Irak und sw Iran | |
| | <i>P. l. leucotis</i> | (Gould, 1836) | s Iran, s Afghanistan, Pakistan und nw Indien | |
| Himalajabülbul | <i>Pycnonotus leucogenys</i> | (Gray, JE, 1835) | PAL: Himalaja | Himalayan Bulbul |
| Gelbsteibülbul | <i>Pycnonotus xanthopygos</i> | (Hemprich & Ehrenberg, 1833) | PAL: s Türkei und Syrien bis Jemen und Oman | White-spectacled Bulbul |
| Feueraugenbülbul | <i>Pycnonotus nigricans</i> | (Vieillot, 1818) | AF: sw | African Red-eyed Bulbul |
| | <i>P. n. nigricans</i> | (Vieillot, 1818) | sw Angola, Namibia und Botswana und w Südafrika | |
| | <i>P. n. superior</i> | Clancey, 1959 | z Südafrika | |
| Graubülbul | <i>Pycnonotus barbatus</i> | (Desfontaines, 1789) | AF: ne, n, w, z | Common Bulbul |
| | <i>P. b. barbatus</i> | (Desfontaines, 1789) | Marokko bis Tunisia | |
| | <i>P. b. inornatus</i> | (Fraser, 1843) | s Mauretanien und Senegal bis w Tschad und n Kamerun | |
| | <i>P. b. gabonensis</i> | Sharpe, 1871 | z Nigeria und z Kamerun bis Gabun und s Kongo | |
| | <i>P. b. arsinoe</i> | (Lichtenstein, MHC, 1823) | e Tschad, n, z Sudan und e Ägypten | |
| | <i>P. b. schoanus</i> | Neumann, 1905 | se Sudan, w, z, e Äthiopien, Eritrea | |
| Dodsonbülbul | <i>Pycnonotus dodsoni</i> | Sharpe, 1895 | AF: n Somalia und se Äthiopien bis ez Kenia | Dodson's Bulbul |
| Somalibülbul | <i>Pycnonotus somaliensis</i> | Reichenow, 1905 | AF: Dschibuti, nw Somalia und ne Äthiopien | Somali Bulbul |
| Rußkopfbülbul | <i>Pycnonotus tricolor</i> | (Hartlaub, 1862) | AF: z, e, se | Dark-capped Bulbul |
| | <i>P. t. spurius</i> | Reichenow, 1905 | s Äthiopien | |
| | <i>P. t. layardi</i> | Gurney, JH Sr, 1879 | se Kenia bis e, s Sambia, ne Botswana und Südafrika | |
| | <i>P. t. tricolor</i> | (Hartlaub, 1862) | e Kamerun bis DR Kongo, s Sudan, w, z Kenia, Angola, nw Botswana und n, w Sambia | |
| Kapbülbul | <i>Pycnonotus capensis</i> | (Linnaeus, 1766) | AF: w, s Südafrika | Cape Bulbul |
| Schwalben | 89 Familie Hirundinidae | | | Swallows, Martins |
| | <i>Pseudochelidon</i> | Hartlaub, 1861 | | |
| Rotaugenschwalbe | <i>Pseudochelidon eurystomina</i> | Hartlaub, 1861 | AF: Kongo-Region | African River Martin |
| Weißaugenschwalbe | <i>Pseudochelidon sirintarae</i> | Thonglongya, K, 1968 | OR: se Asien | White-eyed River Martin |
| | <i>Psalidoprocne</i> | Cabanis, 1851 | | |
| Grünglanzschwalbe | <i>Psalidoprocne nitens</i> | (Cassin, 1857) | AF: z, w | Square-tailed Saw-wing |
| | <i>P. n. nitens</i> | (Cassin, 1857) | Guinea bis z DR Kongo und nw Angola | |
| | <i>P. n. centralis</i> | Neumann, 1904 | ne DR Kongo | |
| Erzschwalbe | <i>Psalidoprocne pristoptera</i> | (Rüppell, 1840) | AF: weit verbreitet | Black Saw-wing |
| | <i>P. p. pristoptera</i> | (Rüppell, 1840) | Eritrea und n Äthiopien | |
| | <i>P. p. blanfordi</i> | Blundell & Lovat, 1899 | wz Äthiopien | |
| | <i>P. p. antinorii</i> | Salvadori, 1884 | z, s Äthiopien | |
| | <i>P. p. oleaginea</i> | Neumann, 1904 | se Sudan und sw Äthiopien | |
| | <i>P. p. mangbettorum</i> | Chapin, 1923 | s Sudan und ne DR Kongo | |
| | <i>P. p. chalybea</i> | Reichenow, 1893 | n, z Kamerun bis w Sudan und n, z DR Kongo | |

| | | | | |
|--------------------------------|---|-----------------------------------|---|------------------------|
| | <i>P. p. petiti</i> | Sharpe & Bouvier, 1876 | e Nigeria bis nw Angola | |
| | <i>P. p. ruwenzori</i> | Chapin, 1932 | e DR Kongo und sw Uganda | |
| | <i>P. p. orientalis</i> | Reichenow, 1889 | e Sambia und s Tansania bis e Simbabwe und z Mosambik | |
| | <i>P. p. reichenowi</i> | Neumann, 1904 | Angola, s DR Kongo und Sambia | |
| | <i>P. p. massaica</i> | Neumann, 1904 | Kenia und n, z Tansania | |
| | <i>P. p. holomelas</i> | (Sundevall, 1850) | s Simbabwe und s Mosambik bis e, s Südafrika | |
| Scherenschwanzschwalbe | <i>Psalidoprocne obscura</i> | (Hartlaub, 1855) | AF: Senegal und Gambia bis w Kamerun | Fanti Saw-wing |
| Weißkopfschwalbe | <i>Psalidoprocne albiceps</i> | Sclater, PL, 1864 | AF: e, z | White-headed Saw-wing |
| | <i>P. a. albiceps</i> | Sclater, PL, 1864 | se Sudan und Uganda bis n Sambia und n Malawi | |
| | <i>P. a. suffusa</i> | Ripley, 1960 | n Angola | |
| Kamerunschwalbe | <i>Psalidoprocne fuliginosa</i> | Shelley, 1887 | AF: w Kamerun, Bioko | Mountain Saw-wing |
| | <i>Neophedina</i> | Roberts, 1922 | | |
| Weißbrauen-Uferschwalbe | <i>Neophedina cincta</i> | (Boddaert, 1783) | AF: weit verbreitet | Banded Martin |
| | <i>N. c. erlangeri</i> | (Reichenow, 1905) | Äthiopien | |
| | <i>N. c. suahelica</i> | (Van Someren, 1922) | s Sudan und w Kenia bis n Simbabwe und w Mosambik | |
| | <i>N. c. parvula</i> | (Amadon, 1954) | n Angola, sw DR Kongo und nw Sambia | |
| | <i>N. c. xerica</i> | (Clancey & Irwin, 1966) | w, s Angola, n Namibia und n Botswana | |
| | <i>N. c. cincta</i> | (Boddaert, 1783) | se Botswana, s Simbabwe und Südafrika | |
| | <i>Phedinopsis</i> | Wolters, 1971 | | |
| Brazzaschwalbe | <i>Phedinopsis brazzae</i> | (Oustalet, 1886) | AF: Kongo bis z DR Kongo und ne Angola | Brazza's Martin |
| | <i>Phedina</i> | Bonaparte, 1855 | | |
| Maskarenenschwalbe | <i>Phedina borbonica</i> | (Gmelin, JF, 1789) | AF, IO: Madagaskar und w, z Maskarenen | Mascarene Martin |
| | <i>P. b. madagascariensis</i> | Hartlaub, 1860 | Madagaskar | |
| | <i>P. b. borbonica</i> | (Gmelin, JF, 1789) | Réunion und Mauritius (w, z Maskarenen) | |
| | <i>Riparia</i> | Forster, T, 1817 | | |
| Kongouferschwalbe | <i>Riparia congica</i> | (Reichenow, 1888) | AF: Fluss Kongo | Congo Martin |
| Uferschwalbe | <i>Riparia riparia</i> | (Linnaeus, 1758) | WW: weit verbreitet | Sand Martin |
| | <i>R. r. riparia</i> | (Linnaeus, 1758) | Nordamerika, Europa bis z Asien | |
| | <i>R. r. taczanowskii</i> | Stegmann, 1925 | s Sibirien und z Mongolei bis e Sibirien | |
| | <i>R. r. ijimae</i> | (Lönnberg, 1908) | Sachalin und Kurilen (se Russland) und Japan | |
| | <i>R. r. shelleyi</i> | (Sharpe, 1885) | Ägypten | |
| Fahluferschwalbe | <i>Riparia diluta</i> | (Sharpe & Wyatt, 1893) | PAL: z | Pale Martin |
| | <i>R. d. diluta</i> | (Sharpe & Wyatt, 1893) | s, e Kasachstan, n Kirgisistan, e, s Usbekistan, w Tadschikistan, z, sz, sw Sibirien, n Mongolei und nw, ne China | |
| | <i>R. d. indica</i> | Ticehurst, 1916 | ne Afghanistan, n Pakistan und n Indien | |
| | <i>R. d. tibetana</i> | Stegmann, 1925 | sw, sz China (Tibetisches Hochland) | |
| | <i>R. d. fohkienensis</i> | (La Touche, 1908) | z, e China | |
| Braunkehl-Uferschwalbe | <i>Riparia paludicola</i> | (Vieillot, 1817) | AF: weit verbreitet | Brown-throated Martin |
| | <i>R. p. mauritanica</i> | (Meade-Waldo, 1901) | w Marokko | |
| | <i>R. p. minor</i> | (Cabanis, 1851) | Senegal und Gambia bis n Äthiopien | |
| | <i>R. p. schoensis</i> | Reichenow, 1920 | z Äthiopien | |
| | <i>R. p. newtoni</i> | Bannerman, 1937 | ne Nigeria und w Kamerun | |
| | <i>R. p. ducis</i> | Reichenow, 1908 | e DR Kongo, Uganda, Kenia und n, z Tansania | |
| | <i>R. p. paludicola</i> | (Vieillot, 1817) | Angola bis s Tansania und s bis Südafrika | |
| "Madagaskaruferschwalbe" | <i>R. p. cowani</i> | (Sharpe, 1882) | montanes e Madagaskar | |
| Graukehl-Uferschwalbe | <i>Riparia chinensis</i> | (Gray, JE, 1830) | OR: z, e, se Asien | Grey-throated Martin |
| | <i>R. c. chinensis</i> | (Gray, JE, 1830) | Tadschikistan und n Afghanistan bis s China, Indochina und Taiwan | |
| | <i>R. c. tantilla</i> | Riley, 1935 | Luzon und Mindoro (n Philippinen) | |
| | <i>Tachycineta</i> | Cabanis, 1851 | | |
| Sumpfschwalbe | <i>Tachycineta bicolor</i> | (Vieillot, 1808) | NA: weit verbreitet | Tree Swallow |
| Bahamaschwalbe | <i>Tachycineta cyaneoviridis</i> | (Bryant, H, 1859) | NA: Bahamas, Kuba | Bahama Swallow |
| Veilchenschwalbe | <i>Tachycineta thalassina</i> | (Swainson, 1827) | NA, MA: w USA und w Kanada | Violet-green Swallow |
| | <i>T. t. thalassina</i> | (Swainson, 1827) | z Alaska, w Kanada, w USA und nw Mexiko | |
| | <i>T. t. brachyptera</i> | Brewster, 1902 | z, s Baja California und w Sonora (nw Mexiko) | |
| Antillenschwalbe | <i>Tachycineta euchrysea</i> | (Gosse, 1847) | NA: Hispaniola, Jamaika | Golden Swallow |
| | <i>T. e. euchrysea</i> | (Gosse, 1847) | Jamaika | |
| | <i>T. e. sclateri</i> | (Cory, 1884) | Hispaniola | |
| Weißbürzelschwalbe | <i>Tachycineta leucorrhoa</i> | (Vieillot, 1817) | SA: Bolivien bis z Brasilien und s bis z, e Argentinien | White-rumped Swallow |
| Chileschwalbe | <i>Tachycineta leucopyga</i> | (Meyen, 1834) | SA: Südkegel | Chilean Swallow |
| Tumbeschwalbe | <i>Tachycineta stolzmanni</i> | (Philippi, 1902) | SA: sw Ecuador, nw Peru | Tumbes Swallow |
| Mangroveschwalbe | <i>Tachycineta albilinea</i> | (Lawrence, 1863) | MA: e und w Küste von Mexiko bis Panama | Mangrove Swallow |
| Cayenneschwalbe | <i>Tachycineta albiventer</i> | (Boddaert, 1783) | SA: Kolumbien bis n Argentinien | White-winged Swallow |
| | <i>Atticora</i> | Gould, 1842 | | |
| Weißbandschwalbe | <i>Atticora fasciata</i> | (Gmelin, JF, 1789) | SA: Amazonien | White-banded Swallow |
| Kappenschwalbe | <i>Atticora pileata</i> | Gould, 1858 | MA: s Mexiko bis w El Salvador | Black-capped Swallow |
| Weißhosenschwalbe | <i>Atticora tibialis</i> | (Cassin, 1853) | MA, SA: Panama bis w Ecuador, w Amazonien | White-thighed Swallow |
| | <i>A. t. minima</i> | (Chapman, 1924) | e Panama bis w Ecuador | |
| | <i>A. t. griseiventris</i> | (Chapman, 1924) | w Amazonien | |
| | <i>A. t. tibialis</i> | (Cassin, 1853) | se Brasilien | |
| | <i>Pygochelidon</i> | Baird, SF, 1865 | | |
| Schwarzsteißschwalbe | <i>Pygochelidon cyanoleuca</i> | (Vieillot, 1817) | MA, SA: Costa Rica, Panama, weit verbreitet in Südamerika | Blue-and-white Swallow |
| | <i>P. c. cyanoleuca</i> | (Vieillot, 1817) | Costa Rica über n, z Südamerika | |
| | <i>P. c. peruviana</i> | Chapman, 1922 | w Peru | |
| | <i>P. c. patagonica</i> | (d'Orbigny & Lafresnaye, 1837) | s Südamerika | |

| | | | | |
|---------------------|---|--|---|-------------------------------|
| Halsbandschwalbe | <i>Pygochelidon melanoleuca</i> | (Wied-Neuwied, M, 1820) | SA: e Kolumbien über z Venezuela, die Guyanas und n Brasilien, se Amazonien und ne Argentinien | Black-collared Swallow |
| Fuchsschwalbe | <i>Alopochelidon fucata</i> | Ridgway, 1903 (Temminck, 1822) | SA: Bolivien bis sz Brasilien und s bis n Argentinien | Tawny-headed Swallow |
| Blassfußschwalbe | <i>Orochelidon</i> | Ridgway, 1903 | SA: w Venezuela bis z Bolivien | Pale-footed Swallow |
| Mausschwalbe | <i>Orochelidon flavipes</i> <i>Orochelidon murina</i> <i>O. m. meridensis</i> <i>O. m. murina</i> <i>O. m. cyanodorsalis</i> | (Chapman, 1922) (Cassin, 1853) Zimmer, JT & Phelps, WH, 1947 (Cassin, 1853) Carriker, 1935 | SA: w Venezuela bis z Bolivien w Venezuela Kolumbien bis z Peru s Peru bis z Bolivien | Brown-bellied Swallow |
| Andenschwalbe | <i>Orochelidon andecola</i> <i>O. a. oroyae</i> <i>O. a. andecola</i> | (d'Orbigny & Lafresnaye, 1837) (Chapman, 1924) (d'Orbigny & Lafresnaye, 1837) | SA: z Peru bis nw Argentinien z Peru s Peru bis n Chile, s Bolivien und nw Argentinien | Andean Swallow |
| Graukehlschwalbe | <i>Stelgidopteryx</i> <i>Stelgidopteryx serripennis</i> <i>S. s. serripennis</i> <i>S. s. psammochroa</i> <i>S. s. fulvipennis</i> <i>S. s. ridgwayi</i> <i>S. s. stuarti</i> | Baird, SF, 1858 (Audubon, 1838) (Audubon, 1838) Griscom, 1929 (Sclater, PL, 1860) Nelson, 1901 Brodkorb, 1942 | NA, MA: weit verbreitet se Alaska, s Kanada bis wz, sz, se USA sw USA bis sw Mexiko z Mexiko bis Costa Rica n Halbinsel Yucatán (se Mexiko) Veracruz, Oaxaca und Chiapas (se Mexiko) bis e Guatemala s Halbinsel Yucatán (se Mexiko) und Belize | Northern Rough-winged Swallow |
| "Yucatánschwalbe" | <i>S. s. burleighi</i> | Phillips, AR, 1986 | s Halbinsel Yucatán (se Mexiko) und Belize | |
| Zimtkehlschwalbe | <i>Stelgidopteryx ruficollis</i> <i>S. r. decolor</i> <i>S. r. ropygialis</i> <i>S. r. aequalis</i> <i>S. r. ruficollis</i> | (Viellot, 1817) Griscom, 1929 (Lawrence, 1863) Bangs, 1901 (Viellot, 1817) | MA, SA: Costa Rica bis se SA w Costa Rica und w Panama e Honduras bis e Panama über w Kolumbien und w Ecuador bis nw Peru n Kolumbien, w Venezuela und Trinidad se Kolumbien und e Venezuela über e, z Südamerika bis n Argentinien | Southern Rough-winged Swallow |
| Braunbrustschwalbe | <i>Progne</i> <i>Progne tapera</i> <i>P. t. tapera</i> | Boie, F, 1826 (Linnaeus, 1766) (Linnaeus, 1766) | SA: weit verbreitet, auch Panama Kolumbien über Amazonien bis ne Brasilien, auch sw Ecuador und nw Peru e Bolivien bis e Brasilien und z Argentinien | Brown-chested Martin |
| Peruschwalbe | <i>Progne murphyi</i> | Chapman, 1925 | SA: w Peru, n Chile | Peruvian Martin |
| Galápagoschwalbe | <i>Progne modesta</i> | Gould, 1838 | SA: Galápagos | Galapagos Martin |
| Purpurschwalbe | <i>Progne subis</i> <i>P. s. subis</i> <i>P. s. hesperia</i> <i>P. s. arboricola</i> | (Linnaeus, 1758) (Linnaeus, 1758) Brewster, 1889 Behle, 1968 | NA, MA: weit verbreitet s Kanada, e USA und e Mexiko sw USA und nw Mexiko w USA und n Mexiko | Purple Martin |
| Blauschwalbe | <i>Progne elegans</i> | Baird, SF, 1865 | SA: weit verbreitet | Southern Martin |
| Graubrustschwalbe | <i>Progne chalybea</i> <i>P. c. chalybea</i> <i>P. c. warneri</i> <i>P. c. macrorhamphus</i> | (Gmelin, JF, 1789) (Gmelin, JF, 1789) Phillips, AR, 1986 Brooke, 1974 | MA, SA: weit verbreitet e Mexiko über n Südamerika w Mexiko z, sz Südamerika | Grey-breasted Martin |
| Sinaloaschwalbe | <i>Progne sinaloae</i> | Nelson, 1898 | MA: w Mexiko | Sinaloa Martin |
| Kubaschwalbe | <i>Progne cryptoleuca</i> | Baird, SF, 1865 | NA: Kuba | Cuban Martin |
| Karibikschwalbe | <i>Progne dominicensis</i> | (Gmelin, JF, 1789) | NA: Karibische Inseln | Caribbean Martin |
| Graubürzelschwalbe | <i>Pseudhirundo</i> <i>Pseudhirundo griseopyga</i> <i>P. g. melbina</i> <i>P. g. griseopyga</i> | Roberts, 1922 (Sundevall, 1850) (Verreaux, J & Verreaux, É, 1851) (Sundevall, 1850) | AF: weit verbreitet Gambia und Senegal bis nw Angola Nigeria bis Äthiopien und w Kenia s bis Südafrika | Grey-rumped Swallow |
| Weißbrückenschwalbe | <i>Cheramoeca</i> <i>Cheramoeca leucosterna</i> | Cabanis, 1851 (Gould, 1841) | AU: Australien (außer n, se, Tasmanien) | White-backed Swallow |
| Felsenschwalbe | <i>Ptyonoprogne</i> <i>Ptyonoprogne rupestris</i> | Reichenbach, 1850 (Scopoli, 1769) | PAL: Mittelmeerraum über s Asien bis Mongolei und e China | Eurasian Crag Martin |
| Wüstenschwalbe | <i>Ptyonoprogne obsoleta</i> <i>P. o. spatzi</i> <i>P. o. presaharica</i> <i>P. o. buchani</i> <i>P. o. obsoleta</i> <i>P. o. arabica</i> <i>P. o. perpallida</i> <i>P. o. pallida</i> | (Cabanis, 1851) (Geyr von Schweppenburg, 1916) (Vaurie, 1953) (Hartert, EJO, 1921) (Cabanis, 1851) (Reichenow, 1905) (Vaurie, 1951) Hume, 1872 | PAL, AF: sz, auch n Afrika s Algerien, sw Libyen und n Tschad s Marokko, n Mauretanien und nz Algerien Niger Ägypten bis n, z, e Arabische Halbinsel, ne Irak und Iran n Tschad bis n Sudan, sw Arabien, n Somalia und Sokotra ne Saudi-Arabien e Iran, s Afghanistan und Pakistan | Pale Crag Martin |
| Steinschwalbe | <i>Ptyonoprogne fuligula</i> <i>P. f. pusilla</i> <i>P. f. bansoensis</i> <i>P. f. rufigula</i> <i>P. f. pretoriae</i> <i>P. f. anderssoni</i> <i>P. f. fuligula</i> | (Lichtenstein, MHC, 1842) (Zedlitz, 1908) (Bannerman, 1923) (Fischer, GA & Reichenow, 1884) Roberts, 1922 (Sharpe & Wyatt, 1887) (Lichtenstein, MHC, 1842) | AF: weit verbreitet s Mali bis Äthiopien und Eritrea Sierra Leone bis Nigeria und Kamerun n Nigeria und Tschad bis Äthiopien s bis Simbabwe und n Mosambik sw Simbabwe und s Mosambik bis e Südafrika sw Angola, n, z Namibia s Namibia, w Südafrika | Rock Martin |
| Einfarbschwalbe | <i>Ptyonoprogne concolor</i> <i>P. c. concolor</i> <i>P. c. sintaungensis</i> | (Sykes, 1832) (Sykes, 1832) (Baker, ECS, 1933) | OR: Indien und se Asien Indien Myanmar und n Thailand bis s China und n Indochina | Dusky Crag Martin |
| Rostbauchschwalbe | <i>Hirundo</i> <i>Hirundo nigrorufa</i> | Linnaeus, 1758 Barboza du Bocage, 1877 | AF: wz Angola über s DR Kongo bis e Sambia | Black-and-rufous Swallow |

| | | | | |
|--------------------------------|---|--|--|------------------------|
| Stahlschwalbe | <i>Hirundo atrocaerulea</i> | Sundevall, 1850 | AF: lückenhaft von se DR Kongo und z Tansania bis e Südafrika | Blue Swallow |
| Scheckflügelschwalbe | <i>Hirundo leucosoma</i> | Swainson, 1837 | AF: Senegal und Gambia bis Nigeria | Pied-winged Swallow |
| Weißschwanzschwalbe | <i>Hirundo megaensis</i> | Benson, 1942 | AF: montanes sz Äthiopien | White-tailed Swallow |
| Perlbrustschwalbe | <i>Hirundo dimidiata</i> <i>H. d. marwitzi</i> <i>H. d. dimidiata</i> | Sundevall, 1850 Gmelin, JF, 1789 | AF: s, sz Angola und s DR Kongo bis ne Südafrika und w Mosambik Namibia und Botswana bis s Südafrika | Pearl-breasted Swallow |
| Tahitischwalbe | <i>Hirundo tahitica</i> | Sparman, 1789 | OR, AU, PO: se Asien bis Neuguinea und Gesellschaftsinseln (e Polynesien) | Pacific Swallow |
| "Südseeschwalbe" | <i>H. t. javanica</i> <i>H. t. namiyei</i> <i>H. t. frontalis</i> <i>H. t. albescens</i> <i>H. t. ambiens</i> <i>H. t. subfusca</i> | (Stejneger, 1887) Quoy & Gaimard, 1832 Schodde & Mason, IJ, 1999 Mayr, 1934 Gould, 1856 | s Myanmar und Andamanen bis s Vietnam, e bis Philippinen und s bis Molukken und Große und Kleine Sundainseln Ryūkyū-Inseln (s Japan) und Taiwan n, w Neuguinea einschließlich Raja Ampat (nw Neuguinea), Aru-Inseln (sw von Neuguinea), Inseln der Cenderawasih-Bucht und Inseln vor n Küste s, e Neuguinea und benachbarte Inseln Neubritannien und benachbarte Inseln (se Bismarck-Archipel) Admiralitätsinseln, Neuirland und benachbarte Inseln (n Bismarck-Archipel) bis Salomonen (außer Rennell und einschließlich Temotu), Ouvea (w Loyalitätsinseln, Neukaledonien) und Vanuatu bis Fidschi und Tonga (w, z Mikronesien) Moorea und Tahiti (se Gesellschaftsinseln, e Polynesien) | |
| Hügelschwalbe | <i>Hirundo domicola</i> | Gmelin, JF, 1789 | OR: s Indien, Sri Lanka | Hill Swallow |
| Glücksschwalbe | <i>Hirundo neoxena</i> | Jerdon, 1841 Gould, 1842 | AU: Australien, Tasmanien, Lord-Howe-Insel und Norfolkinsel (e von Australien), Neuseeland und n davor liegende Inseln | Welcome Swallow |
| | <i>H. n. carteri</i> <i>H. n. neoxena</i> | (Mathews, 1912) Gould, 1842 | sw Western Australia (sw Australien) sz, e Australien, Lord-Howe-Insel und Norfolkinsel (e von Australien), Nordinsel, Südinse, Stewart Island, Kermadecinseln und Chatham Island (Neuseeland) | |
| Weißkehlschwalbe | <i>Hirundo albigularis</i> | Strickland, 1849 | AF: Botswana und Simbabwe bis s Südafrika | White-throated Swallow |
| Rotkappenschwalbe | <i>Hirundo smithii</i> <i>H. s. smithii</i> <i>H. s. filifera</i> | Leach, 1818 Leach, 1818 Stephens, 1826 | AF, OR: weit verbreitet Afrika s der Sahara sz, se Asien | Wire-tailed Swallow |
| Medaillonschwalbe | <i>Hirundo nigrita</i> | Gray, GR, 1845 | AF: Sierra Leone bis w Uganda, s DR Kongo und n Angola | White-bibbed Swallow |
| Rauchschwalbe | <i>Hirundo rustica</i> <i>H. r. rustica</i> <i>H. r. transitiva</i> <i>H. r. savignii</i> <i>H. r. gutturalis</i> <i>H. r. tyleri</i> <i>H. r. saturata</i> <i>H. r. mandschurica</i> <i>H. r. erythrogaster</i> | Linnaeus, 1758 Linnaeus, 1758 (Hartert, EJO, 1910) Stephens, 1817 Scopoli, 1786 Jerdon, 1864 Ridgway, 1883 Meise, 1934 Boddaert, 1783 | WW: Eurasien und Nordamerika Europa, w, z Asien und n Afrika Libanon, Syrien, Israel und Jordanien Ägypten e Himalaja bis Korea und Japan, e, s China und Taiwan sz Sibirien e Sibirien ne China Alaska, Kanada und USA bis s Mexiko | Barn Swallow |
| Angolaschwalbe | <i>Hirundo angolensis</i> | Barboza du Bocage, 1868 | AF: Gabun, w Angola, z, e DR Kongo bis Uganda, w Kenia, Tansania, n Malawi und n Sambia | Angola Swallow |
| Singschwalbe | <i>Hirundo lucida</i> <i>H. l. lucida</i> <i>H. l. subalaris</i> <i>H. l. rothschildi</i> | Hartlaub, 1858 Hartlaub, 1858 Reichenow, 1905 Neumann, 1904 | AF: z, w, ne sw Mauretanien und Senegal bis Togo und Benin Kongo und DR Kongo Äthiopien | Red-chested Swallow |
| Fahlkehlschwalbe | <i>Hirundo aethiopica</i> <i>H. a. aethiopica</i> <i>H. a. amadoni</i> | Blanford, 1869 Blanford, 1869 White, CMN, 1956 | AF: ne, z Senegal und Gambia bis w Äthiopien, se Kenia und ne Tansania e Äthiopien, Somalia und ne Kenia | Ethiopian Swallow |
| Mehlschwalbe | <i>Delichon urbicum</i> <i>D. u. urbicum</i> <i>D. u. meridionale</i> | Moore, F, 1854 (Linnaeus, 1758) (Linnaeus, 1758) (Hartert, EJO, 1910) | PAL: weit verbreitet w, z, n Europa bis w Sibirien n Afrika und s Europa bis sz Asien | Common House Martin |
| Sibirienschwalbe | <i>Delichon lagopodum</i> | (Pallas, 1811) | PAL: e Asien | Siberian House Martin |
| Nepalschwalbe | <i>Delichon nipalense</i> <i>D. n. nipalense</i> <i>D. n. cuttingi</i> | Moore, F, 1854 Moore, F, 1854 Mayr, 1941 | OR: Himalaja bis nw Vietnam Himalaja bis nw Myanmar ne Myanmar bis nw Vietnam | Nepal House Martin |
| Kaschmirschwalbe | <i>Delichon dasypus</i> <i>D. d. cashmeriense</i> <i>D. d. nigrimentale</i> <i>D. d. dasypus</i> | (Bonaparte, 1850) (Gould, 1858) (Hartert, EJO, 1910) (Bonaparte, 1850) | PAL: s, e Himalaja bis sz China s, e China, Taiwan sz Sibirien bis ne China, Korea und Japan | Asian House Martin |
| Rostbrust-Rötelschwalbe | <i>Cecropis semirufa</i> <i>C. s. gordonii</i> <i>C. s. semirufa</i> | (Sundevall, 1850) (Jardine, 1852) (Sundevall, 1850) | AF: weit verbreitet Senegal und Gambia bis Sudan und s bis n Angola, z DR Kongo und n Tansania s, e Angola bis Malawi und ne Südafrika | Red-breasted Swallow |
| Senegalrötelschwalbe | <i>Cecropis senegalensis</i> <i>C. s. senegalensis</i> <i>C. s. saturator</i> | (Linnaeus, 1766) (Linnaeus, 1766) (Bannerman, 1923) | AF: weit verbreitet s Mauretanien, Senegal und Gambia e bis sw Sudan s Ghana bis s Sudan, Äthiopien, und n Kenia | Mosque Swallow |

| | | | | |
|--------------------------------|--|---|---|-----------------------------|
| | <i>C. s. monteiri</i> | (Hartlaub, 1862) | Angola und s DR Kongo bis s Kenia und s bis ne Südafrika | |
| Zwergrötelschwalbe | <i>Cecropis abyssinica</i> <i>C. a. puella</i> <i>C. a. maxima</i> <i>C. a. bannermani</i> | (Guérin-Méneville, 1843) (Temminck & Schlegel, 1845) (Bannerman, 1923) (Grant, CHB & Mackworth-Praed, 1942) | AF: weit verbreitet Senegal und Gambia bis n Kamerun se Nigeria bis sw Zentralafrikanische Republik ne Zentralafrikanische Republik und sw Sudan | Lesser Striped Swallow |
| | <i>C. a. abyssinica</i> <i>C. a. unitatis</i> | (Guérin-Méneville, 1843) (Sclater, WL & Mackworth-Praed, 1918) | e Sudan bis Somalia Äquatorialguinea und Gabun bis s Somalia und s bis Angola, Botswana und e Südafrika | |
| Kaprötelschwalbe | <i>C. a. ampliformis</i> <i>Cecropis cucullata</i> | (Clancey, 1969) (Boddaert, 1783) | s Angola und n Namibia bis w Sambia und nw Simbabwe | Greater Striped Swallow |
| Rötelschwalbe | <i>Cecropis daurica</i> <i>C. d. daurica</i> <i>C. d. japonica</i> <i>C. d. nipalensis</i> <i>C. d. erythropterygia</i> <i>C. d. rufula</i> <i>C. d. melanocrissus</i> <i>C. d. kumboensis</i> <i>C. d. emini</i> | (Laxmann, 1769) (Laxmann, 1769) (Temminck & Schlegel, 1845) (Hodgson, 1837) (Sykes, 1832) (Temminck, 1835) Rüppell, 1845 (Bannerman, 1923) (Reichenow, 1892) | PAL, OR, AF: weit verbreitet ne Kasachstan und Mongolei bis sz China se Sibirien, Korea und Japan bis s China Himalaja bis n Myanmar z Indien s Europa und n Afrika e bis Iran, Pakistan und nw Indien Äthiopien und Eritrea Sierra Leone und w Kamerun se Sudan, Uganda und Kenia bis Malawi und n Sambia | Red-rumped Swallow |
| Weißbauch-Rötelschwalbe | <i>Cecropis domicella</i> | (Heuglin, 1869) | AF: w Afrika von Senegal, Gambia bis e Sudan | West African Swallow |
| Rostbauch-Rötelschwalbe | <i>Cecropis hyperythra</i> | (Blyth, 1849) | OR: Sri Lanka | Sri Lanka Swallow |
| Strichelrötelschwalbe | <i>Cecropis striolata</i> <i>C. s. striolata</i> | (Schlegel, 1844) (Schlegel, 1844) | OR: weit verbreitet Taiwan und Philippinen (außer Sulu-Archipel), Java und Bali bis Wetar und Timor (e Kleine Sundainseln) ne Bangladesch, ne Indien, n Myanmar und s China e Myanmar, n Thailand und Indochina s Myanmar und w Thailand | Striated Swallow |
| | <i>C. s. mayri</i> <i>C. s. stanfordi</i> <i>C. s. vernayi</i> | (Hall, BP, 1953) (Mayr, 1941) (Kinnear, 1924) | | |
| Thairötelschwalbe | <i>Cecropis badia</i> <i>Petrochelidon</i> | Cassin, 1853 Cabanis, 1851 | OR: Malaiische Halbinsel | Rufous-bellied Swallow |
| Bronzeschwalbe | <i>Petrochelidon fuliginosa</i> | (Chapin, 1925) | AF: se Nigeria bis Gabun und nw Kongo | Forest Swallow |
| Fahlstirnschwalbe | <i>Petrochelidon pyrrhonota</i> <i>P. p. pyrrhonota</i> | (Vieillot, 1817) (Vieillot, 1817) | NA, MA: weit verbreitet Alaska, Kanada, w, n, e USA und nw Baja California (nw Mexiko) sz USA sw USA und ne Baja California (nw Mexiko) extremes se Arizona und sw New Mexico (sw USA) bis w, s Mexiko | American Cliff Swallow |
| | <i>P. p. ganieri</i> <i>P. p. tachina</i> <i>P. p. melanogaster</i> | (Phillips, AR, 1986) Oberholser, 1903 (Swainson, 1827) | | |
| Höhlenschwalbe | <i>Petrochelidon fulva</i> <i>P. f. pallida</i> <i>P. f. citata</i> <i>P. f. fulva</i> <i>P. f. cavicola</i> <i>P. f. poeciloma</i> <i>P. f. puertoricensis</i> | (Vieillot, 1808) Nelson, 1902 Van Tyne, 1938 (Vieillot, 1808) Barbour & Brooks, WS, 1917 (Gosse, 1847) Garrido, Peterson & Komar, 1999 | NA, MA: s USA, Karibik und Mexiko s USA bis nz Mexiko s Mexiko Hispaniola se USA und Kuba Jamaika Puerto Rico | Cave Swallow |
| Rotnackenschwalbe | <i>Petrochelidon rufocollaris</i> <i>P. r. aequatorialis</i> <i>P. r. rufocollaris</i> | (Peale, 1849) Chapman, 1924 (Peale, 1849) | SA: Ecuador, Peru sw Ecuador w Peru | Chestnut-collared Swallow |
| Rostschläfenschwalbe | <i>Petrochelidon preussi</i> | (Reichenow, 1898) | AF: Guinea Bissau, Guinea und Sierra Leone bis ne Nigeria, Kamerun und Zentralafrikanische Republik; ne DR Kongo | Preuss's Cliff Swallow |
| Rotkehlenschwalbe | <i>Petrochelidon rufigula</i> | (Barboza du Bocage, 1878) | AF: s Gabun bis z DR Kongo und s bis z Angola und z Sambia | Red-throated Cliff Swallow |
| Rotmeerschwalbe | <i>Petrochelidon perditia</i> | (Fry & Smith, DA, 1985) | AF: e Sudan | Red Sea Cliff Swallow |
| Klippenschwalbe | <i>Petrochelidon spilodera</i> | (Sundevall, 1850) | AF: Namibia; Simbabwe; se Botswana bis Südafrika | South African Cliff Swallow |
| Braunscheitelschwalbe | <i>Petrochelidon fluvicola</i> | (Blyth, 1855) | OR: ne Afghanistan, Pakistan und Indien | Streak-throated Swallow |
| Arielschwalbe | <i>Petrochelidon ariel</i> | (Gould, 1842) | AU: Australien (außer Tasmanien, se Australien) | Fairy Martin |
| Baumschwalbe | <i>Petrochelidon nigricans</i> <i>P. n. timoriensis</i> <i>P. n. neglecta</i> <i>P. n. nigricans</i> | (Vieillot, 1817) Sharpe, 1885 Mathews, 1912 (Vieillot, 1817) | AU: Kleine Sundainseln, Australien und Tasmanien Sumba, Timor und Alor (sw, e Kleine Sundainseln) Australien Tasmanien | Tree Martin |
| Zwergpfeifer | 4 Familie Pnoepyidae <i>Pnoepyga</i> | Hodgson, 1844 | | Cupwings |
| Himalajazwergpfeifer | <i>Pnoepyga albiventer</i> <i>P. a. pallidior</i> <i>P. a. albiventer</i> | (Hodgson, 1837) Kinnear, 1924 (Hodgson, 1837) | OR: Himalaja bis Myanmar und nw Vietnam w Himalaja; n Indien bis w Nepal e Himalaja; e Nepal und ne Indien bis w, n Myanmar und nw Vietnam | Scaly-breasted Cupwing |
| "Chinazwergpfeifer" | <i>P. a. mutica</i> | Thayer & Bangs, 1912 | montanes sz, z China (Sichuan, w Yunnan) | |
| Taiwanzweerpfeifer | <i>Pnoepyga formosana</i> | Ingram, C, 1909 | OR: Taiwan | Taiwan Cupwing |
| Nepalzweerpfeifer | <i>Pnoepyga immaculata</i> | Martens, J & Eck, 1991 | OR: Indischer Himalaja bis Nepal | Nepal Cupwing |
| Mooszweerpfeifer | <i>Pnoepyga pusilla</i> <i>P. p. pusilla</i> | Hodgson, 1845 Hodgson, 1845 | OR: weit verbreitet z, e Himalaja und ne Indien bis Myanmar, n Thailand, s China und n Indochina s Indochina Malaiische Halbinsel montanes Sumatra | Pygmy Cupwing |
| | <i>P. p. annamensis</i> <i>P. p. harterti</i> <i>P. p. lepida</i> | Robinson & Kloss, 1919 Robinson & Kloss, 1918 Salvadori, 1879 | | |

P. p. rufa
P. p. everetti
P. p. timorensis

Sharpe, 1882
Rothschild, 1897
Mayr, 1944

montanes Java
montanes Flores (z Kleine Sundainseln)
montanes Timor (e Kleine Sundainseln)

Bülbülgrasmücken

18 Familie Macrosphenidae

Bart-Bülbülgrasmücke

Melocichla

Melocichla mentalis

M. m. mentalis

M. m. amauroura

M. m. orientalis

M. m. luangwae

Kap-Bülbülgrasmücke

Sphenoeacus

Sphenoeacus afer

S. a. excisus

S. a. natalensis

S. a. intermedius

S. a. afer

Klippensänger

Achaetops

Achaetops pycnopygius

A. p. pycnopygius

A. p. spadix

Gelbbauch-Bülbülgrasmücke

Macrosphenus

Macrosphenus flavicans

M. f. flavicans

M. f. hypochondriacus

Rostflanken-Bülbülgrasmücke

Macrosphenus kempii

M. k. kempii

M. k. flammeus

Einfarb-Bülbülgrasmücke

Macrosphenus concolor

Angola-Bülbülgrasmücke

Macrosphenus pulitzeri

Suaheli-Bülbülgrasmücke

Macrosphenus kretschmeri

M. k. kretschmeri

M. k. griseiceps

Braunbauchsylvietta

Sylvietta

Sylvietta brachyura

S. b. brachyura

S. b. carnapi

S. b. leucopsis

Rotzügelsylvietta

Sylvietta whytii

S. w. loringi

S. w. jacksoni

S. w. minima

S. w. whytii

Kurzschnabelsylvietta

Sylvietta philippae

Langschnabelsylvietta

Sylvietta rufescens

S. r. adelphe

S. r. flecki

S. r. ansorgei

S. r. pallida

S. r. resurga

S. r. rufescens

S. r. diverga

Isabellsylvietta

Sylvietta isabellina

Rotohrsylvietta

Sylvietta ruficapilla

S. r. schoutedeni

S. r. rufigenis

S. r. chubbi

S. r. makayii

S. r. ruficapilla

S. r. gephyra

Grünmantelsylvietta

Sylvietta virens

S. v. flaviventris

S. v. virens

S. v. baraka

S. v. tando

Gelbsteißsylvietta

Sylvietta denti

S. d. hardyi

S. d. denti

Weißbrauensylvietta

Sylvietta leucophrys

S. l. leucophrys

S. l. chloronota

Hartlaub, 1857

(Fraser, 1843)

(Fraser, 1843)

(Pelzeln, 1883)

(Sharpe, 1883)

Benson, 1958

Strickland, 1841

(Gmelin, JF, 1789)

Clancey, 1973

Shelley, 1882

Shelley, 1882

(Gmelin, JF, 1789)

Roberts, 1922

(Sclater, PL, 1853)

(Sclater, PL, 1853)

Clancey, 1972

Cassin, 1859

Cassin, 1859

Cassin, 1859

(Reichenow, 1893)

(Sharpe, 1905)

(Sharpe, 1905)

Marchant, 1950

(Hartlaub, 1857)

Boulton, 1931

(Reichenow & Neumann, 1895)

(Reichenow & Neumann, 1895)

Grote, 1911

Lafresnaye, 1839

Lafresnaye, 1839

Lafresnaye, 1839

Reichenow, 1900

Reichenow, 1879

Shelley, 1894

Mearns, 1911

Sharpe, 1897

Ogilvie-Grant, 1900

Shelley, 1894

Williams, JG, 1955

(Vieillot, 1817)

Grote, 1927

Reichenow, 1900

Hartert, EJO, 1907

Alexander, 1899

Clancey, 1953

(Vieillot, 1817)

Clancey, 1954

Elliot, DG, 1897

Barboza du Bocage, 1877

White, CMN, 1953

Reichenow, 1887

Ogilvie-Grant, 1910

White, CMN, 1953

Barboza du Bocage, 1877

White, CMN, 1953

Cassin, 1859

(Sharpe, 1877)

Cassin, 1859

Sharpe, 1897

Sclater, WL, 1927

Ogilvie-Grant, 1906

Bannerman, 1911

Ogilvie-Grant, 1906

Sharpe, 1891

Sharpe, 1891

Hartert, EJO, 1920

AF: weit verbreitet

Senegal und Gambia bis Liberia e bis n, s DR Kongo und s bis nw Sambia und z Angola

s Sudan und sw Äthiopien bis se Kenia, w, n Tansania, z Sambia und e DR Kongo

e Tansania bis e Simbabwe und z Mosambik

e Sambia

AF: s

e Simbabwe und w Mosambik

ne Südafrika, w Swasiland und n Lesotho

e Südafrika

sw, s Südafrika

AF: sw

küstennahes sw Angola und n Namibia

Huíla und Namibe Plateau (sw Angola)

AF: z

se Nigeria und s Kamerun bis nw Angola

se Zentralafrikanische Republik und sw Sudan bis nw

Tansania und z DR Kongo

AF: w

Sierra Leone bis sw Nigeria

se Nigeria und w Kamerun

AF: Guinea und Sierra Leone bis Uganda, Ruanda und e DR Kongo

AF: w Angola

AF: ez

ne, ez Tansania

se Tansania und n Mosambik

AF: e, z, w

s Mauretanien bis Sierra Leone, e bis z, ne Sudan und Eritrea

z Kamerun bis Uganda und w Kenia

se Sudan, Äthiopien und Somalia bis Tansania

AF: e

se Sudan, sw Äthiopien, ne Uganda und nw Kenia

e Uganda und z Kenia bis z Tansania

se Kenia und ne Tansania

s Tansania, s Malawi, Mosambik und Simbabwe

AF: e Äthiopien und Somalia

AF: sz, s

se DR Kongo, Sambia und n Malawi

s Angola bis z Namibia e bis z Simbabwe und n Südafrika

küstennahes Angola

se Sambia und s Malawi bis e Simbabwe, s Mosambik

und ne Südafrika

e Südafrika und Swasiland

s Namibia, s Botswana und nw Südafrika

z, s Südafrika und Lesotho

AF: e Äthiopien, Somalia und se Südsudan über Kenia bis ne Tansania

AF: sz

se DR Kongo

se Gabun, Kongo und w, s DR Kongo

extreme se DR Kongo bis Malawi und w Mosambik

nz Angola

z, e Angola und sz DR Kongo

s DR Kongo und Sambia

AF: w, z

Gambia und Senegal bis sw Nigeria

se Nigeria bis nw DR Kongo

z DR Kongo bis s Sudan bis Uganda, w Kenia, nw

Tansania und ne Angola

s Kongo bis nw Angola

AF: w, z

w Guinea und Sierra Leone bis sw Nigeria

Kamerun bis w Uganda, DR Kongo und ne Angola

AF: e

w Uganda, w, z Kenia

e DR Kongo und sw Uganda bis w Tansania

Crombecs, African Warblers

Moustached Grass Warbler

Cape Grassbird

Rockrunner

Yellow Longbill

Kemp's Longbill

Grey Longbill

Pulitzer's Longbill

Kretschmer's Longbill

Northern Crombec

Red-faced Crombec

Philippa's Crombec

Long-billed Crombec

Somali Crombec

Red-capped Crombec

Green Crombec

Lemon-bellied Crombec

White-browed Crombec

| | | | | |
|-------------------------------------|---|---|---|--|
| "Lendusylvietta" | <i>S. l. chapini</i> | Schouteden, 1947 | ne DR Kongo | |
| Grauwangensänger | <i>Cryptillas</i> <i>Cryptillas victorini</i> | Oberholser, 1899 (Sundevall, 1860) | AF: s Südafrika | Victorin's Warbler |
| Seidensängerverwandte | 32 Familie Cettiidae | | | Cettia Bush Warblers & Allies |
| Bambusdickichtsänger | <i>Abroscopus</i> <i>Abroscopus superciliaris</i> <i>A. s. flaviventris</i> <i>A. s. drasticus</i> <i>A. s. smythiesi</i> <i>A. s. superciliaris</i> <i>A. s. euthymus</i> <i>A. s. bambusarum</i> <i>A. s. sakaiorum</i> <i>A. s. papilio</i> <i>A. s. schwaneri</i> <i>A. s. vordermani</i> | Baker, ECS, 1930 (Blyth, 1859) (Jerdon, 1863) Deignan, 1947 Deignan, 1947 (Blyth, 1859) Deignan, 1947 Deignan, 1947 (Stresemann, 1912) Deignan, 1947 (Blyth, 1870) (Büttikofer, 1893) | OR: se Asien bis Borneo und Java z Himalaja bis e Bangladesch und w Myanmar ne Indien und n Myanmar z Myanmar e, s Myanmar, s China, n, w Thailand bis n, z Laos Vietnam n Thai-Malaiische Halbinsel z, s Malaiische Halbinsel Sumatra Borneo Java | Yellow-bellied Warbler |
| Rostwangen-Dickichtsänger | <i>Abroscopus albogularis</i> <i>A. a. albogularis</i> <i>A. a. hugonis</i> <i>A. a. fulvifacies</i> | (Moore, F, 1854) (Moore, F, 1854) Deignan, 1938 (Swinhoe, 1870) | OR: e Himalaja über se Asien e Himalaja bis Yunnan (s China) und w Myanmar n, e Myanmar und nw Thailand s, se China, Taiwan, n, z Indochina | Rufous-faced Warbler |
| Schieferkopf-Dickichtsänger | <i>Abroscopus schisticeps</i> <i>A. s. schisticeps</i> <i>A. s. flavimentalis</i> <i>A. s. ripponi</i> | (Gray, JE & Gray, GR, 1847) (Gray, JE & Gray, GR, 1847) (Baker, ECS, 1924) (Sharpe, 1902) | OR: z Himalaja bis nw Vietnam z Himalaja e Himalaja bis w Myanmar n, e Myanmar, s China und nw Vietnam | Black-faced Warbler |
| Bergdickichtsänger | <i>Phyllergates</i> <i>Phyllergates cucullatus</i> <i>P. c. coronatus</i> <i>P. c. thais</i> <i>P. c. malayanus</i> <i>P. c. cucullatus</i> <i>P. c. cinereicollis</i> <i>P. c. viridicollis</i> <i>P. c. philippinus</i> <i>P. c. everetti</i> <i>P. c. riedeli</i> <i>P. c. meisei</i> <i>P. c. hedymeles</i> <i>P. c. stentor</i> <i>P. c. relictus</i> <i>P. c. sulanus</i> <i>P. c. dumasi</i> <i>P. c. batjanensis</i> | Sharpe, 1883 (Temminck, 1836) (Blyth, 1861) Robinson & Kloss, 1923 Chasen, 1938 (Temminck, 1836) Sharpe, 1888 (Salomonsen, 1962) Hartert, EJO, 1897 Hartert, EJO, 1897 Meyer, AB & Wigglesworth, 1895 Stresemann, 1931 Stresemann, 1932 Stresemann, 1938 Rheindt, Prawiradilaga, Ashari, Suparno & Ng, NSR, 2020 Rheindt, Prawiradilaga, Ashari, Suparno & Ng, NSR, 2020 Hartert, EJO, 1899 Hartert, EJO, 1912 | OR, AU: weit verbreitet, auch Sulawesi e Himalaja bis Indochina Thailändische Halbinsel Malaiische Halbinsel montanes Sumatra, Java und Bali montanes ne Borneo montanes Palawan (sw Philippinen) montanes Luzon (n Philippinen) montanes Flores (z Kleine Sundainseln) montanes n Sulawesi montanes sz Sulawesi Lompobattang (äußeres sw Sulawesi) montanes z, se Sulawesi montanes Peleng (Banggai-Inseln, e von Sulawesi) montanes Taliabu (Sula-Inseln, e von Sulawesi) montanes Buru und Seram (z Molukken) montane Bacan-Inseln (n Molukken) | Mountain Tailorbird |
| Rotkopf-Dickichtsänger | <i>Phyllergates heterolaemus</i> | Mearns, 1905 | OR: montanes Mindanao (s Philippinen) | Rufous-headed Tailorbird |
| Breitschnabel-Dickichtsänger | <i>Tickellia</i> <i>Tickellia hodgsoni</i> <i>T. h. hodgsoni</i> <i>T. h. tonkinensis</i> | Blyth, 1861 (Moore, F, 1854) (Moore, F, 1854) (Delacour & Jabouille, 1930) | OR: e Himalaja bis n Vietnam e Himalaja, sw China und w Myanmar s China und n Indochina | Broad-billed Warbler |
| Luzonseidensänger | <i>Horornis</i> <i>Horornis seebohmi</i> | Hodgson, 1845 (Ogilvie-Grant, 1894) | OR: montanes Luzon (n Philippinen) | Philippine Bush Warbler |
| Japanseidensänger | <i>Horornis diphone</i> <i>H. d. riukiuensis</i> <i>H. d. cantans</i> <i>H. d. restrictus</i> <i>H. d. diphone</i> | (Kittlitz, 1830) Kuroda, Nm, 1925 (Temminck & Schlegel, 1845) Kuroda, Nm, 1923 (Kittlitz, 1830) | PAL: Sachalin bis Japan und Ryūkyū-Inseln und e, z China s Sachalin und s Kurilen z, s Japan, n Ryūkyū-Inseln Daitō-Inseln (e von Okinawa); s Ryūkyū-Inseln? Izu-Inseln, Bonininseln und Kazan-rettō | Japanese Bush Warbler |
| Mandschurensidensänger | <i>Horornis canturians</i> <i>H. c. canturians</i> <i>H. c. borealis</i> | (Swinhoe, 1860) (Swinhoe, 1860) (Campbell, CW, 1892) | PAL: z, e China, se Sibirien und Korea z, e China ne China, se Sibirien und Korea | Manchurian Bush Warbler |
| Palauseidensänger | <i>Horornis annae</i> | (Hartlaub & Finsch, 1868) | AU: Palauinseln (w Karolinen, w Mikronesien) | Palau Bush Warbler |
| Tanimbarseidensänger | <i>Horornis caroliniae</i> | (Rozendaal, 1987) | AU: Yamdena (Tanimbar-Inseln, s Molukken) | Tanimbar Bush Warbler |
| Schattenseidensänger | <i>Horornis parens</i> | (Mayr, 1935) | AU: Makira (se Salomonen) | Shade Bush Warbler |
| Odediseidensänger | <i>Horornis haddeni</i> | (Lecroy & Barker, 2006) | AU: montanes Bougainville (n Salomonen) | Bougainville Bush Warbler |
| Fidschiseidensänger | <i>Horornis ruficapilla</i> <i>H. r. ruficapilla</i> <i>H. r. badiceps</i> <i>H. r. castaneopterus</i> <i>H. r. funebris</i> | (Ramsay, EP, 1875) (Ramsay, EP, 1875) (Finsch, 1876) (Mayr, 1935) (Mayr, 1935) | PO: Fidschi (außer Lau-Inseln, e Fidschi; sw Polynesien) Kadavu (sw Fidschi, sw Polynesien) Viti Levu (nw Fidschi, sw Polynesien) Vanua Levu (nz Fidschi, sw Polynesien) Taveuni (nz Fidschi, sw Polynesien) | Fiji Bush Warbler |
| Bergseidensänger | <i>Horornis fortipes</i> <i>H. f. pallidus</i> <i>H. f. fortipes</i> <i>H. f. davidianus</i> <i>H. f. robustipes</i> | Hodgson, 1845 (Brooks, WE, 1871) Hodgson, 1845 (Verreaux, J, 1871) (Swinhoe, 1866) | OR: Himalaja bis e China, Taiwan w Himalaja bis w Nepal e Himalaja bis sw China und n Myanmar z China bis n Indochina Taiwan | Brown-flanked Bush Warbler |
| Blassbauch-Seidensänger | <i>Horornis brunnescens</i> | (Hume, 1872) | OR: Himalaja | Hume's Bush Warbler |
| Gelbbauch-Seidensänger | <i>Horornis acanthizoides</i> <i>H. a. acanthizoides</i> | (Verreaux, J, 1871) (Verreaux, J, 1871) | OR: z, se China, Taiwan z, se China | Yellow-bellied Bush Warbler |

| | | | | |
|----------------------------------|---|--|---|-------------------------------|
| Sundaseidensänger | <i>H. a. concolor</i> <i>Horornis vulcanius</i> | (Ogilvie-Grant, 1912) (Blyth, 1870) | Taiwan OR: montane Große und Kleine Sundainseln und Palawan (sw Philippinen) montanes n Sumatra montanes z, s Sumatra montanes Java, Bali, Lombok und Sumbawa (w Kleine Sundainseln) montanes Alor (e Kleine Sundainseln) montanes Timor und Wetar (e Kleine Sundainseln) montanes nw Borneo montanes ne Borneo montanes Palawan (sw Philippinen) | Sunda Bush Warbler |
| | <i>H. v. sepiarius</i> <i>H. v. flaviventris</i> <i>H. v. vulcanius</i> | (Kloss, 1931) (Salvadori, 1879) (Blyth, 1870) | | |
| | <i>H. v. kolichisi</i> <i>H. v. everetti</i> <i>H. v. banksi</i> <i>H. v. oreophilus</i> <i>H. v. palawanus</i> | (Johnstone, RE & Darnell, 1997) (Hartert, EJO, 1898) (Chasen, 1935) (Sharpe, 1888) (Ripley & Rabor, 1962) | | |
| Olivseidensänger | <i>Horornis flavolivaceus</i> | (Blyth, 1845) | OR: Himalaja bis n Vietnam, z China z, e Himalaja sw Assam (ne Indien) n, e Myanmar bis s China se Assam (ne Indien) und w Myanmar n Indochina | Aberrant Bush Warbler |
| | <i>H. f. flavolivaceus</i> <i>H. f. stresemanni</i> <i>H. f. intricatus</i> <i>H. f. weberi</i> <i>H. f. oblitus</i> | (Blyth, 1845) (Koelz, 1954) (Hartert, EJO, 1909) (Mayr, 1941) (Mayr, 1941) | | |
| Olivscheitel-Stutzschwanz | <i>Tesia</i> | Hodgson, 1837 | OR: Nepal bis se Asien | Grey-bellied Tesia |
| Goldscheitel-Stutzschwanz | <i>Tesia cyaniventer</i> <i>Tesia olivea</i> <i>T. o. olivea</i> <i>T. o. chiangmaiensis</i> | Hodgson, 1837 (McClelland, 1840) (McClelland, 1840) Renner, Rappole, Rasmussen, Aung, T, Aung, M, Shwe & Fleischer, RC, 2008 | OR: ne Indien bis n Vietnam e Himalaja bis s China und n Myanmar n Thailand bis n Vietnam | Slaty-bellied Tesia |
| Rostkappen-Stutzschwanz | <i>Tesia everetti</i> <i>T. e. everetti</i> | (Hartert, EJO, 1897) (Hartert, EJO, 1897) | AU: montane w, z Kleine Sundainseln montanes Flores und Adonara (e von Flores; z Kleine Sundainseln) montanes Sumbawa (w Kleine Sundainseln) | Russet-capped Tesia |
| | <i>T. e. sumbawana</i> | (Rensch, 1928) | | |
| Brauenstutzschwanz | <i>Tesia superciliaris</i> | (Bonaparte, 1850) | OR: montanes w, z Java | Javan Tesia |
| | <i>Cettia</i> | Bonaparte, 1834 | | |
| Seidensänger | <i>Cettia cetti</i> <i>C. c. cetti</i> <i>C. c. orientalis</i> <i>C. c. albiventris</i> | (Temminck, 1820) (Temminck, 1820) Tristram, 1867 Severtsov, 1873 | PAL: sw, sz, auch n Afrika w Europa bis Griechenland und Balkan, nw Afrika Türkei bis Iran und Afghanistan Kasachstan und Turkmenistan bis nw China und n Afghanistan | Cetti's Warbler |
| Rhododendron-Seidensänger | <i>Cettia major</i> <i>C. m. major</i> <i>C. m. vafra</i> | (Moore, F, 1854) (Moore, F, 1854) (Koelz, 1954) | OR: Himalaja, z China z Himalaja bis z China ne Indien | Chestnut-crowned Bush Warbler |
| Himalajaseidensänger | <i>Cettia brunnifrons</i> <i>C. b. brunnifrons</i> <i>C. b. whistleri</i> <i>C. b. umbratica</i> | (Hodgson, 1845) (Hodgson, 1845) (Ticehurst, 1923) (Baker, ECS, 1924) | OR: Himalaja bis z China n Indien bis s China w Himalaja ne Indien, s China und n Myanmar | Grey-sided Bush Warbler |
| Rotkopf-Seidensänger | <i>Cettia castaneocoronata</i> <i>C. c. castaneocoronata</i> <i>C. c. abadie</i> <i>C. c. ripleyi</i> | (Burton, 1836) (Burton, 1836) (Delacour & Jabouille, 1930) (Deignan, 1951) | OR: Himalaja bis n Vietnam Himalaja und ne Indien bis s China und n Laos n Vietnam Yunnan (s China) | Chestnut-headed Tesia |
| Buschstutzschwanz | <i>Urosphena</i> <i>Urosphena squameiceps</i> | Swinhoe, 1877 (Swinhoe, 1863) | PAL: se Russland, ne China, Nord- und Südkorea, Japan | Asian Stubtail |
| Borneostutzschwanz | <i>Urosphena whiteheadi</i> | (Sharpe, 1888) | OR: Bergland Borneos | Bornean Stubtail |
| Timorstutzschwanz | <i>Urosphena subulata</i> <i>U. s. subulata</i> <i>U. s. advena</i> | (Sharpe, 1884) (Hartert, EJO, 1906) | AU: Roti bis Wetar, Timor und Babarinseln (e Kleine Sundainseln) Timor (e Kleine Sundainseln) Babarinseln (weit e Kleine Sundainseln) | Timor Stubtail |
| Weißbauch-Stutzschwanz | <i>Hemitesia</i> <i>Hemitesia pallidipes</i> <i>H. p. pallidipes</i> <i>H. p. laurentei</i> <i>H. p. osmastoni</i> | Chapin, 1948 (Blanford, 1872) (Blanford, 1872) (La Touche, 1921) (Hartert, EJO, 1908) | OR: weit verbreitet Himalaja bis w Yunnan (s China) und n Myanmar z Myanmar und se Yunnan (s China) bis Vietnam Andamanen | Pale-footed Bush Warbler |
| Kivustutzschwanz | <i>Hemitesia neumanni</i> | (Rothschild, 1908) | AF: e DR Kongo, sw Uganda, w Ruanda und w Burundi | Neumann's Warbler |
| Wüstendickichtsänger | 1 Familie Scotocercidae | | | Streaked Scrub Warbler |
| | <i>Scotocerca</i> | Sundevall, 1872 | | |
| Wüstendickichtsänger | <i>Scotocerca inquieta</i> <i>S. i. theresae</i> <i>S. i. saharae</i> <i>S. i. inquieta</i> <i>S. i. grisea</i> <i>S. i. buryi</i> <i>S. i. montana</i> <i>S. i. platyura</i> <i>S. i. striata</i> | (Cretzschmar, 1830) Meinertzhagen, R, 1939 (Loche, 1858) (Cretzschmar, 1830) Bates, GL, 1936 Ogilvie-Grant, 1902 Stepanyan, 1970 (Severtsov, 1873) (Brooks, WE, 1872) | PAL: sz, auch n Afrika Mauretaniens, sw, z Marokko e Marokko bis Libyen ne Ägypten bis nw Arabien w Saudi-Arabien, e Jemen und Oman s Saudi-Arabien und w Jemen Iran, s Turkmenistan, s Tadschikistan und Afghanistan Kasachstan, Usbekistan, n Turkmenistan und sw Tadschikistan sz Irak, s Iran, s Afghanistan und Pakistan | Streaked Scrub Warbler |
| Spreizschwänze | 3 Familie Erythroceridae | | | Yellow Flycatchers |
| | <i>Erythrocerus</i> | Hartlaub, 1857 | | |
| Goldrücken-Spreizschwanz | <i>Erythrocerus holochlorus</i> | Erlanger, 1901 | AF: se Somalia, e Kenia und ne Tansania | Little Yellow Flycatcher |

| | | | | |
|---------------------------------|---|---|--|----------------------------|
| Rotkappen-Spreizschwanz | <i>Erythrocerus mccallii</i> <i>E. m. nigeriae</i> <i>E. m. mccallii</i> <i>E. m. congicus</i> | (Cassin, 1855) Bannerman, 1920 (Cassin, 1855) Ogilvie-Grant, 1907 | AF: z, w Sierra Leone bis sw Nigeria se Nigeria bis z DR Kongo und nw Angola e DR Kongo und w Uganda | Chestnut-capped Flycatcher |
| Gelbbauch-Spreizschwanz | <i>Erythrocerus livingstonei</i> <i>E. l. thomsoni</i> <i>E. l. livingstonei</i> <i>E. l. francisi</i> | Gray, GR, 1870 Shelley, 1882 Gray, GR, 1870 Sclater, WL, 1898 | AF: se s Tansania bis s Malawi und n Mosambik sambia, n Simbabwe und nw Mosambik s Malawi bis ne Simbabwe und s Mosambik | Livingstone's Flycatcher |
| Baumsänger | 2 Familie Hylidae | | | Hylia |
| Grünbaumsänger | <i>Hylia prasina</i> <i>H. p. poensis</i> <i>H. p. prasina</i> | Cassin, 1859 (Cassin, 1855) Alexander, 1903 (Cassin, 1855) | AF: w, z Bioko Gambia und Senegal bis Kenia, Tansania, DR Kongo und Angola | Green Hylia |
| Strichelbaumsänger | <i>Pholidornis</i> <i>Pholidornis rushiae</i> <i>P. r. ussheri</i> <i>P. r. rushiae</i> <i>P. r. bedfordi</i> <i>P. r. denti</i> | Hartlaub, 1857 (Cassin, 1855) Reichenow, 1905 (Cassin, 1855) Ogilvie-Grant, 1904 Ogilvie-Grant, 1907 | AF: w, z Sierra Leone bis sw Nigeria se Nigeria bis Gabun Bioko se Kamerun bis Uganda, e DR Kongo und nw Angola | Tit Hylia |
| Schwanzmeisen | 13 Familie Aegithalidae | | | Bushtits |
| Purpurhähnchen | <i>Leptopocile</i> <i>Leptopocile sophiae</i> <i>L. s. sophiae</i> <i>L. s. stoliczkae</i> <i>L. s. major</i> <i>L. s. obscurus</i> | Severtsov, 1873 Severtsov, 1873 Severtsov, 1873 (Hume, 1874) Menzbier, 1885 Przevalski, 1887 | PAL: z, sz se Kasachstan bis nw China, nw Indien und n Pakistan s Xinjiang, w Qinghai und extremes w Xizang (w China) w Xinjiang und n Qinghai (w China) z Nepal, s, se Xizang und s, e Qinghai bis s Gansu und Sichuan (w China) | White-browed Tit-warbler |
| Schopfhähnchen | <i>Leptopocile elegans</i> | Przevalski, 1887 | PAL: e Himalaja und e, seTibet bis z, e Qinghai, Gansu, sw Innere Mongolei und w, z Sichuan (nz, z China) | Crested Tit-warbler |
| Buschschwanzmeise | <i>Psaltriparus</i> <i>Psaltriparus minimus</i> <i>P. m. saturatus</i> <i>P. m. minimus</i> <i>P. m. melanurus</i> <i>P. m. grindae</i> <i>P. m. californicus</i> <i>P. m. plumbeus</i> <i>P. m. dimorphicus</i> <i>P. m. iulus</i> <i>P. m. personatus</i> <i>P. m. melanotis</i> | Bonaparte, 1850 (Townsend, JK, 1837) Ridgway, 1903 (Townsend, JK, 1837) Grinnell & Swarth, 1926 Ridgway, 1883 Ridgway, 1884 (Baird, SF, 1854) Van Rossem & Hachisuka, 1938 Jouy, 1894 Bonaparte, 1850 (Hartlaub, 1844) | NA, MA: sw Kanada bis Guatemala sw Kanada und nw USA küstennahe w USA sw USA und n Baja California (nw Mexiko) s Baja California (nw Mexiko) sz Oregon bis sz Kalifornien (w USA) wz, s USA und nz Mexiko sz USA und nz Mexiko w, z Mexiko sz Mexiko s Mexiko und Guatemala | American Bushtit |
| Schwanzmeise | <i>Aegithalos</i> <i>Aegithalos caudatus</i> <i>A. c. caudatus</i> <i>A. c. rosaceus</i> <i>A. c. europaeus</i> <i>A. c. aremoricus</i> <i>A. c. taiti</i> <i>A. c. irbii</i> <i>A. c. italiae</i> <i>A. c. sículus</i> <i>A. c. macedonicus</i> <i>A. c. tephronotus</i> <i>A. c. tauricus</i> <i>A. c. major</i> <i>A. c. alpinus</i> <i>A. c. passekii</i> <i>A. c. trivirgatus</i> <i>A. c. kiusiuensis</i> <i>A. c. magnus</i> | Hermann, 1804 (Linnaeus, 1758) (Linnaeus, 1758) Mathews, 1938 (Hermann, 1804) Whistler, 1929 Ingram, C, 1913 (Sharpe & Dresser, 1871) Jourdain, 1910 (Whitaker, 1901) (Salvadori & Dresser, 1892) (Gunther, 1865) (Menzbier, 1903) (Radde, 1884) (Hablizl, 1783) (Zarudny, 1904) (Temminck & Schlegel, 1848) Kuroda, Nm, 1923 (Clark, AH, 1907) | PAL: weit verbreitet n, e Europa bis e Sibirien, Japan und Korea Britische Inseln ne Frankreich, Deutschland und s Dänemark bis n Italien (Alps), w Polen und w Rumänien w Frankreich sw, s Frankreich bis z Spanien und Portugal s Spanien und Portugal, Korsika Italien (s der Alpen), sw Slowenien Sizilien Albanien und festländisches Griechenland bis Balkan, Bulgarien und nw Türkei e Griechenland bis z Türkei, n Irak und Syrien Krim ne Türkei und Kaukasus se Aserbajdschan, n Iran und sw Turkmenistan se Türkei und sw Iran z Japan s Japan z, s Koreanische Halbinsel, Tsushima (Japan) | Long-tailed Tit |
| Silberkehl-Schwanzmeise | <i>Aegithalos glaucogularis</i> <i>A. g. vinaceus</i> <i>A. g. glaucogularis</i> | (Gould, 1855) (Verreaux, J, 1871) (Gould, 1855) | PAL: z, ne, ez China z, ne China ez China | Silver-throated Bushtit |
| Weißwangen-Schwanzmeise | <i>Aegithalos leucogenys</i> | (Moore, F, 1854) | PAL: ne Afghanistan und n Pakistan | White-cheeked Bushtit |
| Schwarzkehl-Schwanzmeise | <i>Aegithalos concinnus</i> <i>A. c. iredalei</i> <i>A. c. rubricapillus</i> <i>A. c. manipurensis</i> <i>A. c. talifuensis</i> <i>A. c. pulchellus</i> <i>A. c. concinnus</i> <i>A. c. annamensis</i> | (Gould, 1855) (Baker, ECS, 1920) (Ticehurst, 1925) (Hume, 1888) (Rippon, 1903) (Rippon, 1900) (Gould, 1855) (Robinson & Kloss, 1919) | OR: Himalaja bis s Vietnam w Himalaja z, e Himalaja ne Indien und w Myanmar ne Myanmar, s China und n Indochina e Myanmar und nw Thailand ez, se China, ne Vietnam und Taiwan s Indochina | Black-throated Bushtit |
| Weißkehl-Schwanzmeise | <i>Aegithalos niveogularis</i> | (Gould, 1855) | OR: nw Himalaja | White-throated Bushtit |

| | | | | |
|-------------------------|--|--|--|------------------------|
| Rostwangen-Schwanzmeise | <i>Aegithalos iouschistos</i> | (Blyth, 1845) | OR: z, e Himalaja | Rufous-fronted Bushtit |
| Brauschwanzmeise | <i>Aegithalos bonvaloti</i> <i>A. b. bonvaloti</i> <i>A. b. obscuratus</i> | (Oustalet, 1892) (Oustalet, 1892) (Mayr, 1940) | OR: ne Myanmar bis China sw, sz China, ne Myanmar z China | Black-browed Bushtit |
| Burmaschwanzmeise | <i>Aegithalos sharpei</i> | (Rippon, 1904) | OR: sw Myanmar | Burmese Bushtit |
| Rußschwanzmeise | <i>Aegithalos fuliginosus</i> | (Verreaux, J, 1869) | PAL: nz China | Sooty Bushtit |
| Javaschwanzmeise | <i>Aegithalos exilis</i> | (Temminck, 1836) | OR: montanes w, z Java | Pygmy Bushtit |

| | | | | |
|-------------------------|---|---|--|---------------------------|
| Laubsänger | 81 Familie Phylloscopidae | | | Leaf Warblers |
| | <i>Phylloscopus</i> | Boie, F, 1826 | | |
| Waldlaubsänger | <i>Phylloscopus sibilatrix</i> | (Bechstein, 1793) | PAL: Europa über n Kasachstan und z Russland | Wood Warbler |
| Berglaubsänger | <i>Phylloscopus bonelli</i> | (Vieillot, 1819) | PAL: Spanien und Portugal bis Österreich, Slowenien und Italien | Western Bonelli's Warbler |
| Balkanlaubsänger | <i>Phylloscopus orientalis</i> | (Brehm, CL, 1855) | PAL: se Europa bis w Türkei, Syrien und Libanon | Eastern Bonelli's Warbler |
| Goldbinden-Laubsänger | <i>Phylloscopus pulcher</i> <i>P. p. kangrae</i> <i>P. p. vegetus</i> <i>P. p. pulcher</i> | Blyth, 1845 Ticehurst, 1923 (Bangs, 1913) Blyth, 1845 | OR: Himalaja, z China nw Himalaja s China und nw Vietnam z, e Himalaja | Buff-barred Warbler |
| Graukehl-Laubsänger | <i>Phylloscopus maculipennis</i> <i>P. m. virens</i> <i>P. m. maculipennis</i> | (Blyth, 1867) Ticehurst, 1926 (Blyth, 1867) | OR: Himalaja, n se Asien n Indien z, e Himalaja bis s China und Indochina | Ashy-throated Warbler |
| Tianschan-Laubsänger | <i>Phylloscopus humei</i> <i>P. h. humei</i> <i>P. h. mandellii</i> | (Brooks, WE, 1878) (Brooks, WE, 1878) (Brooks, WE, 1879) | PAL: sz, z China sz Russland und e Kasachstan bis nw China und z Nepal z China | Hume's Leaf Warbler |
| Gelbbrauen-Laubsänger | <i>Phylloscopus inornatus</i> | (Blyth, 1842) | PAL: z Russland und n Kasachstan bis e Russland, ne China und Nordkorea | Yellow-browed Warbler |
| Brookslaubsänger | <i>Phylloscopus subviridis</i> | (Brooks, WE, 1872) | PAL: e Afghanistan, n Pakistan und nw Indien | Brooks's Leaf Warbler |
| Yunnanlaubsänger | <i>Phylloscopus yunnanensis</i> | La Touche, 1922 | PAL: n, z China | Chinese Leaf Warbler |
| Gelbbürzel-Laubsänger | <i>Phylloscopus chloronotus</i> <i>P. c. simlaensis</i> <i>P. c. chloronotus</i> | (Gray, JE & Gray, GR, 1847) Ticehurst, 1920 (Gray, JE & Gray, GR, 1847) | PAL: Himalaja und China w Himalaja e Himalaja bis z China | Lemon-rumped Warbler |
| Sichuanlaubsänger | <i>Phylloscopus forresti</i> | Rothschild, 1921 | OR: sz China | Sichuan Leaf Warbler |
| Kansulaubsänger | <i>Phylloscopus kansuensis</i> | Meise, 1933 | PAL: nz China | Gansu Leaf Warbler |
| Goldhähnchen-Laubsänger | <i>Phylloscopus proregulus</i> | (Pallas, 1811) | PAL: s Russland und n Mongolei bis e Russland und ne China | Pallas's Leaf Warbler |
| Dünnschnabel-Laubsänger | <i>Phylloscopus tytleri</i> | Brooks, WE, 1871 | PAL: ne Afghanistan, n Pakistan und nw Indien | Tytler's Leaf Warbler |
| Davidlaubsänger | <i>Phylloscopus armandii</i> <i>P. a. armandii</i> <i>P. a. perplexus</i> | (Milne-Edwards, 1865) Ticehurst, 1934 | PAL: ne, z China nz, ne China sz China und ne Myanmar | Yellow-streaked Warbler |
| Bartlaubsänger | <i>Phylloscopus schwarzi</i> | (Radde, 1863) | PAL: e Kasachstan und s Russland bis se Russland und Nordkorea | Radde's Warbler |
| Pamirlaubsänger | <i>Phylloscopus griseolus</i> | Blyth, 1847 | PAL: Afghanistan und Pakistan bis s Russland, w Mongolei und z China | Sulphur-bellied Warbler |
| Himalajalaubsänger | <i>Phylloscopus affinis</i> <i>P. a. affinis</i> <i>P. a. perflavus</i> <i>P. a. occisinensis</i> | (Tickell, 1833) (Tickell, 1833) Martens, J, Sun & Päckert, 2008 Martens, J, Sun & Päckert, 2008 | PAL: Himalaja e Himalaja von Nepal bis se Tibet w Himalaja von Pakistan bis n Indien wz China | Tickell's Leaf Warbler |
| "Westchina-Laubsänger" | | | | |
| Rußlaubsänger | <i>Phylloscopus fuligiventer</i> <i>P. f. fuligiventer</i> <i>P. f. tibetanus</i> <i>P. f. weigoldi</i> | (Hodgson, 1845) (Hodgson, 1845) Ticehurst, 1937 Stresemann, 1923 | PAL: e Himalaja und z, e Hochland von Tibet z Himalaja e Himalaja wz China | Smoky Warbler |
| Dunkellaubsänger | <i>Phylloscopus fuscatus</i> <i>P. f. fuscatus</i> <i>P. f. robustus</i> | (Blyth, 1842) (Blyth, 1842) Stresemann, 1923 | PAL: ne Asien, nz China z, e Sibirien bis ne China und n Mongolei nz China | Dusky Warbler |
| Eichenlaubsänger | <i>Phylloscopus neglectus</i> | Hume, 1870 | PAL: montaner ne Irak und n, s Iran, s Turkmenistan bis Afghanistan, se Usbekistan, sw Tadschikistan und Belutschistan (wz Pakistan) | Plain Leaf Warbler |
| Blasskehl-Laubsänger | <i>Phylloscopus subaffinis</i> | Ogilvie-Grant, 1900 | OR: z, s China | Buff-throated Warbler |
| Fitis | <i>Phylloscopus trochilus</i> <i>P. t. trochilus</i> <i>P. t. acredula</i> <i>P. t. yakutensis</i> | (Linnaeus, 1758) (Linnaeus, 1758) (Linnaeus, 1758) Ticehurst, 1935 | PAL: weit verbreitet s Schweden, w, z Europa Skandinavien (außer s Schweden) bis e Europa und w Sibirien z, e Sibirien | Willow Warbler |
| Bergzilpzalp | <i>Phylloscopus sindianus</i> <i>P. s. lorenzii</i> <i>P. s. sindianus</i> | Brooks, WE, 1880 (Lorenz, T, 1887) Brooks, WE, 1880 | PAL: Türkei bis Himalaja Kaukasus, ne Türkei und nw Iran Tadschikistan und n Pakistan bis w China und nw Indien | Mountain Chiffchaff |
| Kanarenzilpzalp | <i>Phylloscopus canariensis</i> <i>P. c. canariensis</i> <i>P. c. exsul</i> | (Hartwig, 1886) Hartert, EJO, 1907 | AF: w, z Kanaren, früher auch Lanzarote, ne Kanaren (z Makaronesien) w, z Kanaren (z Makaronesien) Lanzarote (ne Kanaren, z Makaronesien, nw von n Afrika; wahrscheinlich ausgestorben) | Canary Islands Chiffchaff |
| Zilpzalp | <i>Phylloscopus collybita</i> <i>P. c. abietinus</i> <i>P. c. collybita</i> <i>P. c. brevirostris</i> <i>P. c. caucasicus</i> <i>P. c. menzbieri</i> | (Vieillot, 1817) (Nilsson, S, 1819) (Vieillot, 1817) (Strickland, 1837) Loskot, 1991 Shestoperov, 1937 | PAL: weit verbreitet Skandinavien und nw Russland bis Schwarzes Meer, e Türkei und Syrien w, z, se Europa nw, n Türkei Kaukasus bis n Iran ne Iran und Turkmenistan | Common Chiffchaff |

| | | | | |
|--|---|--|--|---|
| "Taigazilpzalp" | <i>P. c. tristis</i> | Blyth, 1843 | e Russland und n Kasachstan bis s Sibirien und n Mongolei | |
| Iberienzilpzalp Kronenlaubsänger | <i>Phylloscopus ibericus</i> <i>Phylloscopus coronatus</i> | Ticehurst, 1937 (Temminck & Schlegel, 1845) | PAL: sw Frankreich, Portugal, Spanien, nw Afrika PAL: se Russland, ne China, Koreanische Halbinsel und Japan; z China | Iberian Chiffchaff Eastern Crowned Warbler |
| Ijimalaubsänger | <i>Phylloscopus ijimae</i> | (Stejneger, 1892) | PAL: Izu-Inseln (se von Honshū, e Japan) und Nakanoshima, Tokara-Inseln (äußere n Ryūkyū-Inseln, s Japan) | Ijima's Leaf Warbler |
| Philippinenlaubsänger | <i>Phylloscopus olivaceus</i> | (Moseley, 1891) | OR: Visayas, Mindanao-Inselgruppe und Sulu-Archipel (z, s Philippinen) | Philippine Leaf Warbler |
| Luzonlaubsänger | <i>Phylloscopus cebuensis</i> <i>P. c. luzonensis</i> <i>P. c. sorsogonensis</i> <i>P. c. cebuensis</i> | (Dubois, AJC, 1900) Rand & Rabor, 1952 Rand & Rabor, 1967 (Dubois, AJC, 1900) | OR: Luzon und Western Visayas (n, wz Philippinen) n, z Luzon (n Philippinen) s Luzon (n Philippinen) Cebu und montanes Negros (wz Philippinen) | Lemon-throated Leaf Warbler |
| Rotscheitel-Laubsänger | <i>Phylloscopus ruficapilla</i> <i>P. r. ochrogularis</i> <i>P. r. minullus</i> <i>P. r. johnstoni</i> <i>P. r. quelimanensis</i> <i>P. r. alacris</i> <i>P. r. ruficapilla</i> <i>P. r. voelckeri</i> | (Sundevall, 1850) (Moreau, 1941) (Reichenow, 1905) (Sclater, WL, 1927) (Vincent, 1933) (Clancey, 1969) (Sundevall, 1850) (Roberts, 1941) | AF: e, s w Tansania se Kenia und e Tansania ne Sambia, Tansania, Malawi und nw Mosambik n Mosambik e Simbabwe und w Mosambik e Südafrika s Südafrika | Yellow-throated Woodland Warbler |
| Umbraulaubsänger | <i>Phylloscopus umbrovirens</i> <i>P. u. yemenensis</i> <i>P. u. williamsi</i> <i>P. u. umbrovirens</i> <i>P. u. omoensis</i> <i>P. u. mackenzianus</i> <i>P. u. wilhelmi</i> <i>P. u. alpinus</i> | (Rüppell, 1840) (Ogilvie-Grant, 1913) Clancey, 1956 (Rüppell, 1840) (Neumann, 1905) (Sharpe, 1892) (Gyldenstolpe, 1922) (Ogilvie-Grant, 1906) | AF: e, auch Arabische Halbinsel sw Saudi-Arabien und w Jemen nz Somalia Eritrea, n, z Äthiopien und nw Somalia w, s Äthiopien se Sudan und n Uganda bis z Kenia e DR Kongo, sw Uganda, Ruanda und Burundi Ruwenzori-Gebirge (Grenzgebiet DR Kongo-Uganda-Ruanda) | Brown Woodland Warbler |
| Braunwangen-Laubsänger | <i>P. u. dorcadichroa</i> <i>P. u. fugglescouchmani</i> <i>Phylloscopus laetus</i> <i>P. l. schoutedeni</i> <i>P. l. laetus</i> | (Reichenow & Neumann, 1895) (Moreau, 1941) (Sharpe, 1902) (Prigogine, 1955) (Sharpe, 1902) | se Kenia und n, ne Tansania e Tansania AF: ez Mount Kabobo (e DR Kongo) ne, e DR Kongo, Uganda, Ruanda und Burundi | Red-faced Woodland Warbler |
| Lauralaubsänger | <i>Phylloscopus laurae</i> <i>P. l. laurae</i> <i>P. l. eustacei</i> | (Boulton, 1931) (Boulton, 1931) (Benson, 1954) | AF: sz w Angola se DR Kongo, n, e Sambia und sw Tansania | Laura's Woodland Warbler |
| Schwarzscheitel-Laubsänger | <i>Phylloscopus herberti</i> <i>P. h. herberti</i> <i>P. h. camerunensis</i> | (Alexander, 1903) (Alexander, 1903) (Alexander, 1909) | AF: wz Bioko und Äquatorialguinea se Nigeria und w Kamerun | Black-capped Woodland Warbler |
| Budongolaubsänger | <i>Phylloscopus budongoensis</i> | (Seth-Smith, 1907) | AF: Äquatorialguinea und Kamerun bis w Kenia und Uganda | Uganda Woodland Warbler |
| Silberbrillen-Laubsänger | <i>Phylloscopus intermedius</i> <i>P. i. zosterops</i> <i>P. i. intermedius</i> <i>P. i. ocularis</i> | (La Touche, 1898) Elliott, A & del Hoyo, 2016 (La Touche, 1898) (Robinson & Kloss, 1919) | OR: e Himalaja bis se China, s Vietnam e Himalaja bis s China, n Laos und z Vietnam z, se China s Vietnam | White-spectacled Warbler |
| Grauwangen-Laubsänger Goldbrillen-Laubsänger Grauscheitel-Laubsänger Whistlerlaubsänger | <i>Phylloscopus poliogenys</i> <i>Phylloscopus burkii</i> <i>Phylloscopus tephrocephalus</i> <i>Phylloscopus whistleri</i> <i>P. w. whistleri</i> <i>P. w. nemoralis</i> | (Blyth, 1847) (Burton, 1836) (Anderson, 1871) (Ticehurst, 1925) (Ticehurst, 1925) (Koelz, 1954) | OR: n Indien bis s Vietnam OR: Himalaja OR: ne Indien bis n Vietnam, z China OR: Himalaja bis Myanmar w, z Himalaja e Himalaja bis w Myanmar | Grey-cheeked Warbler Green-crowned Warbler Grey-crowned Warbler Whistler's Warbler |
| Bianchilaubsänger | <i>Phylloscopus valentini</i> <i>P. v. valentini</i> <i>P. v. latouchei</i> | (Hartert, EJO, 1907) (Hartert, EJO, 1907) (Bangs, 1929) | PAL: z, se China, n Vietnam z China se China und n Vietnam | Bianchi's Warbler |
| Alström-Laubsänger Martenslaubsänger | <i>Phylloscopus soror</i> <i>Phylloscopus omeiensis</i> | (Alström & Olsson, 1999) (Martens, J, Eck, Päckert & Sun, 1999) | PAL: z, se China PAL: z China | Alström's Warbler Martens's Warbler |
| Wacholderlaubsänger | <i>Phylloscopus nitidus</i> | Blyth, 1843 | PAL: n Türkei und n Kaukasus s bis n Georgien, n Iran und nw Afghanistan | Green Warbler |
| Middendorff-Laubsänger | <i>Phylloscopus plumbeitarsus</i> | Swinhoe, 1861 | PAL: z Russland und ne Mongolei bis e, se Russland, ne China und Nordkorea | Two-barred Warbler |
| Grünlaubsänger | <i>Phylloscopus trochiloides</i> <i>P. t. viridanus</i> <i>P. t. ludlowi</i> <i>P. t. trochiloides</i> <i>P. t. obscuratus</i> | (Sundevall, 1837) Blyth, 1843 Whistler, 1931 (Sundevall, 1837) Stresemann, 1929 | PAL: w, z e Europa bis z Sibirien und nw China n Pakistan bis nw Himalaja z, e Himalaja bis sz China z China | Greenish Warbler |
| Emeilaubsänger Schluchtenlaubsänger Sachalinlaubsänger | <i>Phylloscopus emeiensis</i> <i>Phylloscopus magnirostris</i> <i>Phylloscopus borealoides</i> | Alström & Olsson, 1995 Blyth, 1843 Portenko, 1950 | OR: s China OR: Himalaja, z China PAL: Sachalin (se Russland) und s Kurilen, Hokkaidō und Honshū (n, z Japan) | Emei Leaf Warbler Large-billed Leaf Warbler Sachalin Leaf Warbler |
| Ussurilaubsänger Japanlaubsänger Kamtschatkalaubsänger | <i>Phylloscopus tenellipes</i> <i>Phylloscopus xanthodryas</i> <i>Phylloscopus examinandus</i> | Swinhoe, 1860 (Swinhoe, 1863) Stresemann, 1913 | PAL: e Russland bis ne China und Nordkorea PAL: Honshū bis Kyūshū (z, s Japan) PAL: Kamtschatka, Sachalin und Kurilen (se Russland) und Hokkaidō (n Japan) | Pale-legged Leaf Warbler Japanese Leaf Warbler Kamchatka Leaf Warbler |

| | | | | |
|--------------------------------|------------------------------------|--|---|--------------------------|
| Wanderlaubsänger | <i>Phylloscopus borealis</i> | (Blasius, JH, 1858) | PAL, NA: Fennoskandien (n Europa) über Sibirien und Mongolei bis Russischer Ferner Osten (außer Kamtschatka) bis ne China; auch w Alaska | Arctic Warbler |
| Rotkopf-Laubsänger | <i>Phylloscopus castaniceps</i> | (Hodgson, 1845) | OR: Himalaja von nw Indien bis e China, Vietnam und Sumatra | Chestnut-crowned Warbler |
| | <i>P. c. castaniceps</i> | (Hodgson, 1845) | z, e Himalaja bis sw China und w Myanmar | |
| | <i>P. c. laurentei</i> | (La Touche, 1922) | extremes s China | |
| | <i>P. c. sinensis</i> | (Rickett, 1898) | z, se China bis n Indochina | |
| | <i>P. c. collinsi</i> | (Deignan, 1943) | e Myanmar und nw Thailand | |
| | <i>P. c. stresemanni</i> | (Delacour, 1932) | s Laos und sw Kambodscha | |
| | <i>P. c. annamensis</i> | (Robinson & Kloss, 1919) | sz Vietnam | |
| | <i>P. c. youngi</i> | (Robinson, 1915) | Thailändische Halbinsel | |
| | <i>P. c. butleri</i> | (Hartert, EJO, 1898) | Malaiische Halbinsel | |
| | <i>P. c. muelleri</i> | (Robinson & Kloss, 1916) | montanes Sumatra | |
| Javalaubsänger | <i>Phylloscopus grammiceps</i> | (Strickland, 1849) | OR: montanes Sumatra, Java und Bali | Sunda Warbler |
| "Sumatralaubsänger" | <i>P. g. sumatrensis</i> | (Robinson & Kloss, 1916) | montanes Sumatra | |
| "Balilalaubsänger" | <i>P. g. grammiceps</i> | (Strickland, 1849) | montanes Java und Bali | |
| Gelbbauch-Laubsänger | <i>Phylloscopus montis</i> | (Sharpe, 1887) | OR: Malaiische Halbinsel, Große Sundainseln (außer Java), Flores und Timor (z, e Kleine Sundainseln) und Palawan (sw Philippinen) | Yellow-breasted Warbler |
| | <i>P. m. davisoni</i> | (Sharpe, 1888) | Malaiische Halbinsel | |
| | <i>P. m. barisanus</i> | Christie & Elliott, A, 2016 | Sumatra | |
| | <i>P. m. montis</i> | (Sharpe, 1887) | Borneo | |
| | <i>P. m. xanthopygius</i> | (Whitehead, J, 1893) | montanes Palawan (sw Philippinen) | |
| | <i>P. m. floris</i> | (Hartert, EJO, 1897) | Flores (Kleine Sundainseln) | |
| | <i>P. m. paulinae</i> | (Mayr, 1944) | Timor (Kleine Sundainseln) | |
| Karstlaubsänger | <i>Phylloscopus calciatilis</i> | Alström, Davidson, PJ, Duckworth, Eames, JC, Trai Trong Le, Nguyen Cu, Olsson, Robson & Timmins, 2009 | OR: n, z Vietnam und n, z Laos | Limestone Leaf Warbler |
| | | (Slater, HH, 1897) | | |
| Goldscheitel-Laubsänger | <i>Phylloscopus ricketti</i> | (Tickell, 1833) | OR: ez, s China | Sulphur-breasted Warbler |
| Gelbbrust-Laubsänger | <i>Phylloscopus cantator</i> | (Tickell, 1833) | OR: e Nepal bis z Laos | Yellow-vented Warbler |
| | <i>P. c. cantator</i> | (Tickell, 1833) | e Nepal, Bhutan und ne Indien bis nw Laos | |
| | <i>P. c. pernotus</i> | Bangs & Van Tyne, 1930 | n, z Laos | |
| Dachskopf-Laubsänger | <i>Phylloscopus occipitalis</i> | (Blyth, 1845) | PAL: sz bis w Himalaja | Western Crowned Warbler |
| Streifenkopf-Laubsänger | <i>Phylloscopus reguloides</i> | (Blyth, 1842) | OR: nw, z, e Himalaja bis w, z Indochina | Blyth's Leaf Warbler |
| | <i>P. r. kashmiriensis</i> | Ticehurst, 1933 | nw Himalaja | |
| | <i>P. r. reguloides</i> | (Blyth, 1842) | z Himalaja | |
| | <i>P. r. assamensis</i> | Hartert, EJO, 1921 | e Himalaja bis Myanmar, z Indochina und s China | |
| | <i>P. r. ticehursti</i> | Delacour & Greenway, 1939 | sz Vietnam | |
| Claudialaubsänger | <i>Phylloscopus claudiae</i> | (La Touche, 1922) | OR: z, e China | Claudia's Leaf Warbler |
| Hartertlaubsänger | <i>Phylloscopus goodsoni</i> | Hartert, EJO, 1910 | OR: se China | Hartert's Leaf Warbler |
| | <i>P. g. fokiensis</i> | Hartert, EJO, 1917 | se China | |
| | <i>P. g. goodsoni</i> | Hartert, EJO, 1910 | se China, sw des Verbreitungsgebiets von fokiensis | |
| Ogilvielaubsänger | <i>Phylloscopus ogilviegranti</i> | (La Touche, 1922) | OR: se, z Sichuan, se Yunnan, bis sz, s Vietnam | Kloss's Leaf Warbler |
| | <i>P. o. disturbans</i> | (La Touche, 1922) | z, sz China | |
| | <i>P. o. ogilviegranti</i> | (La Touche, 1922) | se China | |
| | <i>P. o. klossi</i> | (Riley, 1922) | s Indochina | |
| Hainanlaubsänger | <i>Phylloscopus hainanus</i> | Olsson, Alström & Colston, 1993 | OR: s China | Hainan Leaf Warbler |
| Davisonlaubsänger | <i>Phylloscopus intensior</i> | Deignan, 1956 | OR: se Asien | Davison's Leaf Warbler |
| | <i>P. i. muleyitensis</i> | (Dickinson & Christidis, 2014) | Yunnan, Myanmar, nw Thailand, n, z Laos und n, z Vietnam | |
| | <i>P. i. intensior</i> | Deignan, 1956 | se Thailand und sw Kambodscha | |
| Graukopf-Laubsänger | <i>Phylloscopus xanthoschistos</i> | (Gray, JE & Gray, GR, 1847) | OR: Himalaja | Grey-hooded Warbler |
| | <i>P. x. albosuperciliaris</i> | (Jerdon, 1863) | n Pakistan, Kaschmir und n Indien bis w Nepal | |
| | <i>P. x. xanthoschistos</i> | (Gray, JE & Gray, GR, 1847) | w, z Nepal | |
| | <i>P. x. jerdoni</i> | (Brooks, WE, 1871) | e Nepal und sw China bis ne Indien | |
| | <i>P. x. flavogularis</i> | (Godwin-Austen, 1877) | ne Indien, s China und n Myanmar | |
| | <i>P. x. tephrodidas</i> | (Sick, 1939) | ne Indien und w Myanmar | |
| Südsee-Laubsänger | <i>Phylloscopus trivirgatus</i> | Strickland, 1849 | OR: montane Malaiische Halbinsel, Große Sundainseln und w Kleine Sundainseln | Mountain Leaf Warbler |
| | <i>P. t. parvirostris</i> | Stresemann, 1912 | s Malaiische Halbinsel | |
| | <i>P. t. trivirgatus</i> | Strickland, 1849 | montanes Sumatra, Java, Bali, Lombok und Sumbawa (w Kleine Sundainseln) | |
| | <i>P. t. kinabaluensis</i> | (Sharpe, 1901) | Kinabalu (ne Borneo) | |
| | <i>P. t. sarawacensis</i> | (Chasen, 1938) | montanes Borneo (außer ne) | |
| Negroslaubsänger | <i>Phylloscopus nigrorum</i> | (Moseley, 1891) | OR: montane Philippinen (außer Eastern Visayas und Zamboanga-Halbinsel bis Sulu-Archipel) | Negros Leaf Warbler |
| | <i>P. n. peterseni</i> | Salomonsen, 1962 | montanes Palawan (sw Philippinen) | |
| | <i>P. n. benguetensis</i> | Ripley & Rabor, 1958 | montanes n Luzon (n Philippinen) | |
| | <i>P. n. nigrorum</i> | (Moseley, 1891) | montanes s Luzon, Western Visayas (nz, z Philippinen) | |
| | <i>P. n. diuatae</i> | Salomonsen, 1953 | montanes ne Mindanao (s Philippinen) | |
| | <i>P. n. mindanensis</i> | (Hartert, EJO, 1903) | s Mindanao (s Philippinen) | |
| | <i>P. n. malindangensis</i> | (Mearns, 1909) | Mount Malindang, nw Mindanao (s Philippinen) | |
| | <i>P. n. flavostriatus</i> | Salomonsen, 1953 | Mount Katanglad, nz Mindanao (s Philippinen) | |
| Floreslaubsänger | <i>Phylloscopus floresianus</i> | (Dickinson & Christidis, 2014) | AU: montanes Flores (z Kleine Sundainseln) | Flores Leaf Warbler |
| Timorlaubsänger | <i>Phylloscopus presbytes</i> | (Blyth, 1870) | AU: Timor und Atauro (n von e Timor; e Kleine Sundainseln) | Timor Leaf Warbler |

| | | | | |
|-------------------------------|------------------------------------|---|---|-----------------------------------|
| Rotilaubsänger | <i>Phylloscopus rotiensis</i> | Ng, NSR, Prawiradilaga, Ng, EYX, Suparno, Ashari, Trainor, Verbelen & Rheindt, 2018 | AU: Roti (sw von Timor, e Kleine Sundainseln) | Rote Leaf Warbler |
| Makiralaubsänger | <i>Phylloscopus makirensis</i> | Mayr, 1935 | AU: Makira (se Salomonen) | Makira Leaf Warbler |
| Sulawesilaubsänger | <i>Phylloscopus nesophilus</i> | (Riley, 1918) | AU: montanes n, z, se Sulawesi | Sulawesi Leaf Warbler |
| Lompobatang-Laubsänger | <i>Phylloscopus sarasinorum</i> | (Meyer, AB & Wiglesworth, 1896) | AU: montanes sw Sulawesi | Lompobatang Leaf Warbler |
| Kulambangra-Laubsänger | <i>Phylloscopus amoenus</i> | (Hartert, EJO, 1929) | AU: montanes Kolombangara (wz Salomonen) | Kolombangara Leaf Warbler |
| Insellaubsänger | <i>Phylloscopus poliocephalus</i> | (Salvadori, 1876) | AU: Banggai und Sula-Inseln (e von Sulawesi), Molukken bis Neuguinea, Bismarck-Archipel und Salomonen | Island Leaf Warbler |
| "Pelenglaubsänger" | <i>P. p. suaramerdu</i> | Rheindt, Prawiradilaga, Ashari, Suparno & Ng, NSR, 2020 | montanes Peleng (Banggai-Inseln, e von Sulawesi) | |
| "Taliabulaubsänger" | <i>P. p. emilsalimi</i> | Rheindt, Prawiradilaga, Ashari, Suparno & Ng, NSR, 2020 | montanes Taliabu (Sula-Inseln, e von Sulawesi) | |
| | <i>P. p. henrietta</i> | Stresemann, 1931 | Halmahera und Ternate (n Molukken) | |
| | <i>P. p. waterstradti</i> | (Hartert, EJO, 1903) | montane Bacan-Inseln und Obi-Inseln (s von Halmahera, nz Molukken) | |
| | <i>P. p. everetti</i> | (Hartert, EJO, 1899) | montanes Buru (wz Molukken) | |
| | <i>P. p. ceramensis</i> | (Ogilvie-Grant, 1910) | montanes Seram und Ambon (ez Molukken) | |
| | <i>P. p. avicola</i> | Hartert, EJO, 1924 | montanes Kei Besar (Kei-Inseln, se Molukken) | |
| | <i>P. p. matthiae</i> | Rothschild & Hartert, EJO, 1924 | Mussau (St.-Matthias-Inseln, nz Bismarck-Archipel) | |
| | <i>P. p. moorhousei</i> | Gilliard & LeCroy, 1967 | montanes Umboi (w von Neubritannien) und Neubritannien (se Bismarck-Archipel) | |
| | <i>P. p. leletensis</i> | Salomonsen, 1965 | montanes Neuirland (ne Bismarck-Archipel) | |
| | <i>P. p. poliocephalus</i> | (Salvadori, 1876) | montane Vogelkop-Halbinsel und Wandammen-Halbinsel (Bird's Neck, nw Neuguinea) | |
| | <i>P. p. albigularis</i> | Hartert, EJO & Paludan, 1936 | montanes wz Neuguinea | |
| | <i>P. p. cyclopum</i> | Hartert, EJO, 1930 | Cyclops-Gebirge (nz Neuguinea) | |
| | <i>P. p. giulianettii</i> | (Salvadori, 1896) | montanes z, se Neuguinea und Karkar (n von ne Neuguinea) | |
| | <i>P. p. hamlini</i> | Mayr & Rand, 1935 | Goodenough-Insel und Fergusson-Insel (D'Entrecasteaux-Inseln, e von se Neuguinea) | |
| | <i>P. p. becki</i> | Hartert, EJO, 1929 | montanes Santa Isabel, Guadalcanal und Malaita (ez Salomonen) | |
| | <i>P. p. bougainvillei</i> | Mayr, 1935 | montanes Bougainville (n Salomonen) | |
| | <i>P. p. pallescens</i> | Mayr, 1935 | montanes Kolombangara (wz Salomonen) | |
| Numforlaubsänger | <i>Phylloscopus maforensis</i> | (Meyer, AB, 1874) | AU: Numfor (Inseln der Cenderawasih-Bucht, nw Neuguinea) | Numfor Leaf Warbler |
| Biaklaubsänger | <i>Phylloscopus misoriensis</i> | Meise, 1931 | AU: Biak (Inseln der Cenderawasih-Bucht, nw Neuguinea) | Biak Leaf Warbler |
| Rohrsängerverwandte | 61 Familie Acrocephalidae | | | Reed Warblers & Allies |
| | <i>Graueria</i> | Hartert, EJO, 1908 | | |
| Sperberbrustsänger | <i>Graueria vittata</i> | Hartert, EJO, 1908 | AF: e DR Kongo, sw Uganda, w Ruanda und nw Burundi | Grauer's Warbler |
| | <i>Nesillas</i> | Oberholser, 1899 | | |
| Madagaskarspötter | <i>Nesillas typica</i> | (Hartlaub, 1860) | AF: Mohéli (wz Komoren) und Madagaskar (außer s) | Malagasy Brush Warbler |
| | <i>N. t. moheliensis</i> | Benson, 1960 | montanes Mohéli (=Mwali; wz Komoren) | |
| | <i>N. t. obscura</i> | Delacour, 1931 | w Madagaskar | |
| | <i>N. t. ellisii</i> | (Schlegel & Pollen, 1868) | n, ne Madagaskar | |
| | <i>N. t. typica</i> | (Hartlaub, 1860) | z, s, e Madagaskar | |
| Wolfsmilchspötter | <i>Nesillas lantzii</i> | (Grandidier, A, 1867) | AF: sw Madagaskar | Subdesert Brush Warbler |
| Anjouanspötter | <i>Nesillas longicaudata</i> | (Newton, E, 1877) | AF: Anjouan (=Nzwani; ez Komoren) | Anjouan Brush Warbler |
| Strichelbrustspötter | <i>Nesillas brevicaudata</i> | (Milne-Edwards & Oustalet, 1888) | AF: montanes Grande Comore (=Njazidja; nw Komoren) | Grand Comoro Brush Warbler |
| Mohélispötter | <i>Nesillas mariae</i> | Benson, 1960 | AF: Mohéli (=Mwali; wz Komoren) | Moheli Brush Warbler |
| Aldabrapötter | † <i>Nesillas aldabrana</i> | Benson & Penny, 1968 | AF: Malabar (nw Aldabra-Gruppe, sw Seychellen) | Aldabra Brush Warbler |
| | <i>Acrocephalus</i> | Naumann, JA & Naumann, JF, 1811 | | |
| Basrarohrsänger | <i>Acrocephalus griseldis</i> | (Hartlaub, 1891) | PAL: s Irak | Basra Reed Warbler |
| Kapverden-Rohrsänger | <i>Acrocephalus brevipennis</i> | (Keulemans, 1866) | AF: São Nicolau, Brava (dort vielleicht ausgestorben), Fogo und Santiago (nz, sw, sz Kapverden, s Makaronesien, w von n Afrika) | Cape Verde Warbler |
| Papyrusrohrsänger | <i>Acrocephalus rufescens</i> | (Sharpe & Bouvier, 1877) | AF: w, z | Greater Swamp Warbler |
| | <i>A. r. senegalensis</i> | Colston & Morel, 1985 | Senegal und Gambia | |
| | <i>A. r. rufescens</i> | (Sharpe & Bouvier, 1877) | Ghana bis nw DR Kongo | |
| | <i>A. r. chadensis</i> | (Alexander, 1907) | Tschad | |
| | <i>A. r. ansorgei</i> | (Hartert, EJO, 1906) | nw Angola, s Sudan und w Kenia bis ne Namibia, n Botswana und w Simbabwe | |
| Kaprohrsänger | <i>Acrocephalus gracilirostris</i> | (Hartlaub, 1864) | AF: e, s | Lesser Swamp Warbler |
| | <i>A. g. neglectus</i> | (Alexander, 1908) | w Tschad | |
| | <i>A. g. tsanae</i> | (Bannerman, 1937) | nw Äthiopien | |
| | <i>A. g. jacksoni</i> | (Neumann, 1901) | ne DR Kongo, s Sudan, Uganda und w Kenia | |
| | <i>A. g. parvus</i> | (Fischer, GA & Reichenow, 1884) | sw Äthiopien bis n Tansania, Ruanda und Burundi | |
| | <i>A. g. leptorhynchus</i> | (Reichenow, 1879) | e Äthiopien bis e Südafrika | |
| | <i>A. g. winterbottomi</i> | (White, CMN, 1947) | e Angola bis n Sambia und sw Tansania | |
| | <i>A. g. cunenensis</i> | (Hartert, EJO, 1903) | sw Angola und n Namibia bis w Simbabwe | |
| | <i>A. g. gracilirostris</i> | (Hartlaub, 1864) | s Namibia, Südafrika, se Simbabwe und s Mosambik | |
| Madagaskarrohrsänger | <i>Acrocephalus newtoni</i> | (Hartlaub, 1863) | AF: Madagaskar | Madagascar Swamp Warbler |

| | | | | |
|--------------------------|--|---|--|---------------------------------|
| Seychellenrohrsänger | <i>Acrocephalus sechellensis</i> | (Oustalet, 1877) | IO: Cousin, auf benachbarte Inseln verbracht, wo früher weiter verbreitet (Inner Islands, ne Seychellen) | Seychelles Warbler |
| Rodriguesrohrsänger | <i>Acrocephalus rodericanus</i> | (Newton, A, 1865) | IO: Rodrigues (e Maskarenen) | Rodrigues Warbler |
| Drosselrohrsänger | <i>Acrocephalus arundinaceus</i> <i>A. a. arundinaceus</i> <i>A. a. zarudnyi</i> | (Linnaeus, 1758) Hartert, EJO, 1907 | PAL: w, z Europa bis n Iran und nw Arabien se europäisches Russland und n Iran bis nw Mongolei und nw China | Great Reed Warbler |
| Chinarohrsänger | <i>Acrocephalus orientalis</i> | (Temminck & Schlegel, 1847) | PAL: z Mongolei und se Russland s bis n, e China, Koreanische Halbinsel und Japan | Oriental Reed Warbler |
| Stentorrohrsänger | <i>Acrocephalus stentoreus</i> <i>A. s. stentoreus</i> <i>A. s. levantinus</i> <i>A. s. brunnescens</i> <i>A. s. amyae</i> <i>A. s. meridionalis</i> <i>A. s. harterti</i> <i>A. s. siebersi</i> <i>A. s. celebensis</i> <i>A. s. lentecaptus</i> | (Hemprich & Ehrenberg, 1833) (Hemprich & Ehrenberg, 1833) Roselaar, 1994 (Jerdon, 1839) Baker, ECS, 1922 (Legge, 1875) Salomonsen, 1928 Salomonsen, 1928 Heinroth, 1903 Hartert, EJO, 1924 | PAL, OR: weit verbreitet Ägypten Israel, Jordanien, Syrien und nw Arabien Rotes Meer bis Kasachstan und n Indien ne Indien, Myanmar, Thailand und s China s Indien und Sri Lanka Philippinen (außer Palawan-Inselgruppe und Sulu-Archipel) w Java Sulawesi Borneo und z, e Java bis Sumbawa (w Kleine Sundainseln) | Clamorous Reed Warbler |
| Australrohrsänger | <i>Acrocephalus australis</i> <i>A. a. sumbae</i> <i>A. a. gouldi</i> <i>A. a. australis</i> | (Gould, 1838) Hartert, EJO, 1924 Dubois, AJC, 1901 (Gould, 1838) | AU: Region Neuguinea, Australien, e Bismarck-Archipel und Salomonen Sumba und Timor (z, e Kleine Sundainseln), Buru (wz Molukken), Neuguinea, e Bismarck-Archipel und bis Guadalcanal (sz Salomonen) n, w Western Australia (w Australien) n Northern Territory bis se South Australia und gesamtes e Australien | Australian Reed Warbler |
| Hawaiirohrsänger | <i>Acrocephalus familiaris</i> † <i>A. f. familiaris</i> <i>A. f. kingi</i> | (Rothschild, 1892) (Rothschild, 1892) (Wetmore, 1924) | PO: Hawaii Laysan Nihoa | Millerbird |
| Guamrohrsänger | † <i>Acrocephalus luscinius</i> | (Quoy & Gaimard, 1832) | PO: Guam (Südliche Marianen, w Mikronesien) | Nightingale Reed Warbler |
| Marianenrohrsänger | <i>Acrocephalus hiwae</i> | (Yamashina, 1942) | PO: Almagan und Saipan (Nördliche Marianen, w Mikronesien) | Saipan Reed Warbler |
| Aguijanrohrsänger | † <i>Acrocephalus nijoi</i> | (Yamashina, 1940) | PO: Aguijan (=Aquiyan, Nördliche Marianen, w Mikronesien) | Aguiguan Reed Warbler |
| Paganrohrsänger | † <i>Acrocephalus yamashinae</i> | (Taka-Tsukasa, 1931) | PO: Pagan (Nördliche Marianen, w Mikronesien) | Pagan Reed Warbler |
| Mangarevarohrsänger | † <i>Acrocephalus astrolabii</i> | Holyoak & Thibault, 1978 | PO: wahrscheinlich Mangareva (Gambierinseln, se Tuamotu-Archipel, e Polynesien) | Mangareva Reed Warbler |
| Naururohrsänger | <i>Acrocephalus rehsei</i> | (Finsch, 1883) | PO: Nauru (sz Mikronesien) | Nauru Reed Warbler |
| Carolinenrohrsänger | <i>Acrocephalus syrinx</i> | (Kittlitz, 1833) | PO: Chuuk-Atoll (z Karolinen), Pohnpei (=Ponape), Kosrae (dort vielleicht ausgestorben) und benachbarte Atolle (e Karolinen, z Mikronesien) | Caroline Reed Warbler |
| Kiribatirohrsänger | <i>Acrocephalus aequinoctialis</i> <i>A. a. aequinoctialis</i> <i>A. a. pistor</i> | (Latham, 1790) (Latham, 1790) Tristram, 1883 | PO: nw Line Islands (e Polynesien) Kiritimati (nw Line Islands, e Polynesien) Teraina und Tabuaeran (nw Line Islands, e Polynesien) | Bokikokiko |
| Nordmarquesas-Rohrsänger | <i>Acrocephalus percernis</i> <i>A. p. postremus</i> <i>A. p. aquilonis</i> <i>A. p. percernis</i> <i>A. p. idae</i> | (Wetmore, 1919) (Murphy & Mathews, 1928) (Murphy & Mathews, 1928) (Wetmore, 1919) (Murphy & Mathews, 1928) | PO: n Marquesas (ne Polynesien) Hatutu (n Marquesas, ne Polynesien) Eiao (n Marquesas, ne Polynesien) Nuku Hiva (nz Marquesas, ne Polynesien) Ua Huka (ne Marquesas, ne Polynesien) | Northern Marquesan Reed Warbler |
| Langschnabel-Rohrsänger | <i>Acrocephalus caffer</i> | (Sparrman, 1786) | PO: Tahiti (se Gesellschaftsinseln, e Polynesien) | Tahiti Reed Warbler |
| Moorearohrsänger | † <i>Acrocephalus longirostris</i> | (Gmelin, JF, 1789) | PO: Moorea (se Gesellschaftsinseln, e Polynesien) | Moorea Reed Warbler |
| Forsterrohrsänger | † <i>Acrocephalus musae</i> † <i>A. m. musae</i> † <i>A. m. garretti</i> | (Forster, JR, 1844) (Forster, JR, 1844) Holyoak & Thibault, 1978 | PO: nw Gesellschaftsinseln (e Polynesien) Raiatea (nw Gesellschaftsinseln, e Polynesien) Huahine (nw Gesellschaftsinseln, e Polynesien) | Garrett's Reed Warbler |
| Südmarquesas-Rohrsänger | <i>Acrocephalus mendanae</i> <i>A. m. dido</i> <i>A. m. mendanae</i> <i>A. m. consobrina</i> <i>A. m. fatuhivae</i> | Tristram, 1883 (Murphy & Mathews, 1928) Tristram, 1883 (Murphy & Mathews, 1928) (Murphy & Mathews, 1928) | PO: s Marquesas (ne Polynesien) Ua Pou (s Marquesas, ne Polynesien) Hiva Oa und Tahuata (s Marquesas, ne Polynesien) Mohotane (s Marquesas, ne Polynesien) Fatu Hiva (s Marquesas, ne Polynesien) | Southern Marquesan Reed Warbler |
| Tuamoturohrsänger | <i>Acrocephalus atyphus</i> <i>A. a. atyphus</i> <i>A. a. eremus</i> <i>A. a. niauensis</i> <i>A. a. palmarum</i> <i>A. a. ravus</i> <i>A. a. flavidus</i> | (Wetmore, 1919) (Wetmore, 1919) (Murphy & Mathews, 1929) (Murphy & Mathews, 1929) (Wetmore, 1919) (Murphy & Mathews, 1929) | PO: Tuamotu-Archipel (e Polynesien) Atolle im nw Tuamotu-Archipel (e Polynesien) Makatea (nw Tuamotu-Archipel, e Polynesien) Niau (z Tuamotu-Archipel, e Polynesien) Anaa (sz Tuamotu-Archipel, e Polynesien) se Tuamotu-Archipel (e Polynesien) Napuka (nz Tuamotu-Archipel, e Polynesien) | Tuamotu Reed Warbler |
| Cookinsel-Rohrsänger | <i>Acrocephalus kerearako</i> <i>A. k. kerearako</i> <i>A. k. kaoko</i> | Holyoak, 1974 Holyoak, 1974 | PO: Mangaia und Mitiaro (se Cookinseln, e Polynesien) Mangaia (se Cookinseln, e Polynesien) Mitiaro (se Cookinseln, e Polynesien) | Cook Reed Warbler |
| Rimatararohrsänger | <i>Acrocephalus rimitarae</i> | (Murphy & Mathews, 1929) | PO: Rimitara (nw Austral-Inseln, e Polynesien) | Rimatarara Reed Warbler |
| Hendersonrohrsänger | <i>Acrocephalus taiti</i> | Ogilvie-Grant, 1913 | PO: Henderson (z Pitcairnsinseln, se Polynesien) | Henderson Reed Warbler |
| Pitcairnrohrsänger | <i>Acrocephalus vaughani</i> | (Sharpe, 1900) | PO: Pitcairn (w Pitcairnsinseln, se Polynesien) | Pitcairn Reed Warbler |
| Brauenrohrsänger | <i>Acrocephalus bistrigiceps</i> | Swinhoe, 1860 | PAL: e Mongolei und se Russland bis e China und Japan | Black-browed Reed Warbler |

| | | | | |
|--------------------------------|--|--|--|---------------------------------------|
| Mariskenrohrsänger | <i>Acrocephalus melanopogon</i> <i>A. m. melanopogon</i> <i>A. m. mimicus</i> <i>A. m. albiventris</i> | (Temminck, 1823) (Temminck, 1823) (Madarász, G, 1903) (Kazakov, 1974) | PAL: s s Europa bis Ukraine und w Türkei, nw Afrika e Türkei bis s Russland, Kasachstan, nw China, Iran und Irak se Ukraine und sw Russland | Moustached Warbler |
| Seggenrohrsänger | <i>Acrocephalus paludicola</i> | (Vieillot, 1817) | PAL: z, e Europa | Aquatic Warbler |
| Schilfrohrsänger | <i>Acrocephalus schoenobaenus</i> | (Linnaeus, 1758) | PAL: w, n, z Europa bis z Russland | Sedge Warbler |
| Hirserohrsänger | <i>Acrocephalus sorghophilus</i> | (Swinhoe, 1863) | PAL: ne China | Speckled Reed Warbler |
| Strauchrohrsänger | <i>Acrocephalus concinens</i> <i>A. c. haringtoni</i> <i>A. c. stevensi</i> <i>A. c. concinens</i> | (Swinhoe, 1870) Witherby, 1920 Baker, ECS, 1922 (Swinhoe, 1870) | PAL: sz, e Afghanistan bis nw Indien ne Indien, Bangladesch und Myanmar z, e China | Blunt-winged Warbler |
| Mandschurenrohrsänger | <i>Acrocephalus tangorum</i> | La Touche, 1912 | PAL: ne China, se Russland | Manchurian Reed Warbler |
| Großschnabel-Rohrsänger | <i>Acrocephalus orinus</i> | Oberholser, 1905 | OR: ne Afghanistan (Timmins et al. 2009) | Large-billed Reed Warbler |
| Feldrohrsänger | <i>Acrocephalus agricola</i> <i>A. a. agricola</i> <i>A. a. septimus</i> | (Jerdon, 1845) (Jerdon, 1845) Gavrilenko, 1954 | PAL: z Kasachstan und ne Iran über z Asien bis Mongolei und wz China e Europa bis Ukraine und w Kasachstan | Paddyfield Warbler |
| Buschrohrsänger | <i>Acrocephalus dumetorum</i> | Blyth, 1849 | PAL: z, nz Europa bis z Russland und s bis Naher Osten | Blyth's Reed Warbler |
| Teichrohrsänger | <i>Acrocephalus scirpaceus</i> <i>A. s. scirpaceus</i> <i>A. s. fuscus</i> | (Hermann, 1804) (Hermann, 1804) (Hemprich & Ehrenberg, 1833) | PAL, AF: Europa bis z Asien, Arabische Halbinsel, n Afrika und Afrika s der Sahara Europa bis w Russland, Ukraine und w Türkei, nw Afrika n Ägypten und z Türkei über Naher Osten bis se europäisches Russland, n Iran, Kasachstan und nw China Küsten des Roten Meers | Common Reed Warbler |
| "Mangroverohrsänger" | <i>A. s. avicenniae</i> | Ash, Pearson, DJ, Nikolaus & Colston, 1989 | Oasen der Grenzregion Libyen-Ägypten | |
| "Siwarohrsänger" | <i>A. s. ammon</i> <i>A. s. ambiguus</i> <i>A. s. minor</i> <i>A. s. cinnamomeus</i> | Hering, Winkler & Steinheimer, 2016 (Brehm, AE, 1857) Lynes, 1923 Reichenow, 1908 | Iberische Halbinsel und nw Afrika Sahelzone vom Sengal bis wz Sudan (Darfur) w Äthiopien und s Somalia s über Südsudan, Uganda, Kenia, Sambia und Mosambik; lückenhaft in w Afrika von s Kamerun bis möglicherweise Niger und Mali e Tansania bis e Mosambik und e Südafrika sw Angola bis sw Sambia und s bis w Südafrika n Botswana und Simbabwe bis s Südafrika | |
| "Zimtrohrsänger" | <i>A. s. suahelicus</i> <i>A. s. hallae</i> <i>A. s. baeticatus</i> | Grote, 1926 White, CMN, 1960 (Vieillot, 1817) | PAL: z, nz Europa bis ez Russland und s bis Türkei und Irak | Marsh Warbler |
| Sumpfrohrsänger | <i>Acrocephalus palustris</i> | (Bechstein, 1798) | | |
| Dickschnabelspötter | <i>Arundinax</i> <i>Arundinax aedon</i> <i>A. a. aedon</i> <i>A. a. rufescens</i> | Blyth, 1845 (Pallas, 1776) (Pallas, 1776) (Stegmann, 1929) | PAL: nz, ne sz Sibirien und nw Mongolei e Sibirien, ne Mongolei und ne China | Thick-billed Warbler |
| Natalspötter | <i>Iduna</i> <i>Iduna natalensis</i> <i>I. n. batesi</i> <i>I. n. massaica</i> <i>I. n. major</i> <i>I. n. natalensis</i> | Keyserling & Blasius, JH, 1840 (Smith, A, 1847) (Sharpe, 1905) (Fischer, GA & Reichenow, 1884) (Hartert, EJO, 1904) (Smith, A, 1847) | AF: weit verbreitet Nigeria bis sw Sudan und nw DR Kongo se Sudan und w Äthiopien bis n Tansania Gabun bis Angola und n Sambia s Tansania bis Südafrika | African Yellow Warbler |
| Bergspötter | <i>Iduna similis</i> | (Richmond, 1897) | AF: s Südsudan und z Kenia bis e DR Kongo, z Tansania und n Malawi | Mountain Yellow Warbler |
| Buschspötter | <i>Iduna caligata</i> | (Lichtenstein, MHC, 1823) | PAL: w, z Russland s über Kasachstan bis Iran, Afghanistan und w China | Booted Warbler |
| Steppenspötter | <i>Iduna rama</i> | (Sykes, 1832) | PAL: Kasachstan und w China s bis Iran, Afghanistan und Pakistan | Sykes's Warbler |
| Blassspötter | <i>Iduna pallida</i> <i>I. p. elaeica</i> <i>I. p. reiseri</i> <i>I. p. pallida</i> <i>I. p. alulensis</i> <i>I. p. laeneni</i> | (Hemprich & Ehrenberg, 1833) (Lindermayer, 1843) (Hilgert, 1908) (Hemprich & Ehrenberg, 1833) (Ash, Pearson, DJ & Bensch, 2005) (Niethammer, 1955) | PAL, AF: sz PAL, n AF se Europa über Naher Osten bis Kasachstan und Iran se Marokko, Algerien, Mauretanien und w Libyen Ägypten n Somalia Niger bis z Sudan | Eastern Olivaceous Warbler |
| Isabellspötter | <i>Iduna opaca</i> <i>Calamonastides</i> | (Cabanis, 1851) Grant, CHB & Mackworth-Praed, 1940 | PAL: sw Europa, nw Afrika | Western Olivaceous Warbler |
| Papyruspötter | <i>Calamonastides gracilirostris</i> <i>C. g. gracilirostris</i> <i>C. g. bensoni</i> | (Ogilvie-Grant, 1906) (Ogilvie-Grant, 1906) (Amadon, 1954) | AF: e e DR Kongo, Ruanda, Burundi und w Kenia n Sambia | Papyrus Yellow Warbler |
| "Sambiaspötter" | <i>Hippolais</i> <i>Hippolais languida</i> | Conrad von Balenstein, 1827 (Hemprich & Ehrenberg, 1833) | PAL: Türkei bis Israel und e bis s Kasachstan, Kirgisistan, Tajijistan, Afghanistan und Pakistan | Upcher's Warbler |
| Dornspötter | <i>Hippolais olivetorum</i> | (Strickland, 1837) | PAL: Kroatien und Griechenland bis Bulgarien, Türkei und Israel | Olive-tree Warbler |
| Olivenspötter | <i>Hippolais polyglotta</i> <i>Hippolais icterina</i> | (Vieillot, 1817) (Vieillot, 1817) | PAL: sw Europa, nw Afrika PAL: z, nz Europa bis ez Russland und n Kasachstan | Melodious Warbler Icterine Warbler |
| Schwirlverwandte | 67 Familie Locustellidae | | | Grassbirds & Allies |
| Rostkopf-Grundsänger | <i>Robsonius</i> <i>Robsonius rabori</i> | Collar, 2006 (Rand, 1960) | OR: Cordillera Central, nz Luzon (n Philippinen) | Cordillera Ground Warbler |

| | | | | |
|--------------------------|--|---|---|-----------------------------------|
| Sierra-Madre-Grundsänger | <i>Robsonius thompsoni</i> | Hosner, Boggess, Alviola, Sánchez-González, LA, Oliveros, Urriza & Moyle, 2013 | OR: Sierra Madre, ne Luzon (n Philippinen) | Sierra Madre Ground Warbler |
| Braungesicht-Grundsänger | <i>Robsonius sorsogonensis</i> <i>Helopsaltes</i> | (Rand & Rabor, 1967) Alström, Cibois, Irestedt, Zuccon, Gelang, Fjeldså, Andersen, Moyle, Pasquet & Olsson, 2018 | OR: s Luzon (Philippinen) | Bicol Ground Warbler |
| Riesenschwirl | <i>Helopsaltes fasciolatus</i> | (Gray, GR, 1861) | PAL: s Russland und n Mongolei bis se Russland, ne China, Koreanische Halbinsel und n Japan | Gray's Grasshopper Warbler |
| Sachalinschwirl | <i>Helopsaltes amnicola</i> | (Stepanyan, 1972) | PAL: Sachalin und s Kurilen (Russland) und Hokkaidō (n Japan) | Sakhalin Grasshopper Warbler |
| Riedschwirl | <i>Helopsaltes pryeri</i> | (Seebohm, 1884) | PAL: ne Mongolei bis Primorje (äußeres se Russland), ne, e China und Honshū (z Japan) | Marsh Grassbird |
| | <i>H. p. sinensis</i> | (Witherby, 1912) | e PAL: ne Mongolei bis Primorje (äußeres se Russland), ne, e China | |
| | <i>H. p. pryeri</i> | (Seebohm, 1884) | n, e Honshū (z Japan) | |
| Streifenschwirl | <i>Helopsaltes certhiola</i> | (Pallas, 1811) | PAL: e | Pallas's Grasshopper Warbler |
| | <i>H. c. certhiola</i> | (Pallas, 1811) | se Sibirien (Transbaikalien), e Mongolei und nz China | |
| | <i>H. c. sparsimstriatus</i> | (Meise, 1934) | sw Sibirien bis sz Sibirien | |
| | <i>H. c. centralasiae</i> | (Sushkin, 1925) | e Kasachstan und ne Kirgisistan bis w China | |
| | <i>H. c. rubescens</i> | (Blyth, 1845) | n Sibirien | |
| | <i>H. c. minor</i> | (David, A & Oustalet, 1877) | se Sibirien (Amurland), ne China | |
| Middendorffschwirl | <i>Helopsaltes ochotensis</i> | (Middendorff, 1853) | PAL: Ferner Osten Russlands und n Japan | Middendorff's Grasshopper Warbler |
| Pleskeschwirl | <i>Helopsaltes pleskei</i> | (Taczanowski, 1890) | PAL: Inseln vor äußerem e Russland, Korea und s Japan | Styan's Grasshopper Warbler |
| | <i>Locustella</i> | Kaup, 1829 | | |
| Strichelschwirl | <i>Locustella lanceolata</i> | (Temminck, 1840) | PAL: n, ne | Lanceolated Warbler |
| | <i>L. l. hendersonii</i> | (Cassin, 1858) | Sachalin, s Kurilen und n Japan | |
| | <i>L. l. lanceolata</i> | (Temminck, 1840) | n Europa bis e Sibirien und ne China | |
| Bambusschwirl | <i>Locustella alfredi</i> | (Hartlaub, 1890) | AF: z | Bamboo Warbler |
| | <i>L. a. kungwensis</i> | (Moreau, 1942) | se DR Kongo, w Tansania und nw Sambia | |
| | <i>L. a. alfredi</i> | (Hartlaub, 1890) | se Sudan und w Äthiopien bis e DR Kongo | |
| Schlagschwirl | <i>Locustella fluviatilis</i> | (Wolf, 1810) | PAL, AF: z, e Europa und e Afrika | River Warbler |
| Rohrschwirl | <i>Locustella luscinioides</i> | (Savi, 1824) | PAL: z, w, sw, auch nw Afrika | Savi's Warbler |
| | <i>L. l. luscinioides</i> | (Savi, 1824) | Europa bis Ural und Balkan, nw Afrika | |
| | <i>L. l. sarmatica</i> | Kazakov, 1973 | e Ukraine und s europäisches Russland | |
| | <i>L. l. fusca</i> | (Severtsov, 1873) | Türkei und Jordanien bis Kasachstan | |
| Kaschmirschwirl | <i>Locustella major</i> | (Brooks, WE, 1871) | PAL, OR: w Himalaja, w China | Long-billed Bush Warbler |
| | <i>L. m. major</i> | (Brooks, WE, 1871) | n Pakistan und nw Indien | |
| | <i>L. m. innae</i> | (Portenko, 1955) | w China | |
| Hodgsonschwirl | <i>Locustella luteoventris</i> | (Hodgson, 1845) | OR: e Himalaja bis n Vietnam und z, se China | Brown Bush Warbler |
| Feldschwirl | <i>Locustella naevia</i> | (Boddaert, 1783) | PAL: weit verbreitet | Common Grasshopper Warbler |
| | <i>L. n. naevia</i> | (Boddaert, 1783) | Europa bis w europäisches Russland und Ukraine | |
| | <i>L. n. straminea</i> | Seebohm, 1881 | e europäisches Russland bis sw, sz Sibirien, e Kasachstan, w Mongolei und nw China | |
| | <i>L. n. obscurior</i> | Buturlin, 1929 | e Türkei und Kaukasus | |
| Taczanowskischwirl | <i>Locustella taczanowskia</i> | Swinhoe, 1871 | PAL: sz Sibirien bis ne China | Chinese Bush Warbler |
| Borneoschwirl | <i>Locustella accentor</i> | (Sharpe, 1888) | OR: montanes ne Borneo | Friendly Bush Warbler |
| Langschwanzschwirl | <i>Locustella caudata</i> | (Ogilvie-Grant, 1895) | OR: montanes Luzon und Mindanao (n, s Philippinen) | Long-tailed Bush Warbler |
| | <i>L. c. caudata</i> | (Ogilvie-Grant, 1895) | montanes n Luzon (n Philippinen) | |
| | <i>L. c. unicolor</i> | (Hartert, EJO, 1904) | montanes Mindanao außer Zamboanga-Halbinsel (s Philippinen) | |
| | <i>L. c. malindangensis</i> | (Mearns, 1909) | montanes Zamboanga-Halbinsel, w Mindanao (s Philippinen) | |
| Waldschwirl | <i>Locustella castanea</i> | (Büttikofer, 1893) | AU: montanes Sulawesi | Sulawesi Bush Warbler |
| | <i>L. c. castanea</i> | (Büttikofer, 1893) | montanes Sulawesi (außer sw) | |
| | <i>L. c. everetti</i> | (Hartert, EJO, 1896) | montanes sw Sulawesi | |
| Seramlaubsänger | <i>Locustella musculus</i> | (Stresemann, 1914) | AU: montanes Seram (ez Molukken) | Seram Bush Warbler |
| Taliabuschwirl | <i>Locustella portenta</i> | Rheindt, Prawiradilaga, Ashari, Suparno & Gwee, 2020 | AU: montanes Taliabu (Sula-Inseln, e von Sulawesi) | Taliabu Bush Warbler |
| Burulaubsänger | <i>Locustella disturbans</i> | (Hartert, EJO, 1900) | AU: montanes Buru (wz Molukken) | Buru Bush Warbler |
| Davidschwirl | <i>Locustella davidi</i> | (La Touche, 1923) | PAL: sz Sibirien bis z China | Baikal Bush Warbler |
| | <i>L. d. davidi</i> | (La Touche, 1923) | se Sibirien und ne China | |
| | <i>L. d. suschkini</i> | (Stegmann, 1929) | sz Sibirien | |
| Himalajaschwirl | <i>Locustella kashmirensis</i> | (Sushkin, 1925) | OR: w Himalaja | West Himalayan Bush Warbler |
| Fleckenschwirl | <i>Locustella thoracica</i> | (Blyth, 1845) | OR: z Himalaja bis z China | Spotted Bush Warbler |
| Taiwanschwirl | <i>Locustella alishanensis</i> | (Rasmussen, Round, Dickinson & Rozendaal, 2000) | OR: Taiwan | Taiwan Bush Warbler |
| Mandellischwirl | <i>Locustella mandelli</i> | (Brooks, WE, 1875) | OR: e Himalaja bis z, se China | Russet Bush Warbler |
| | <i>L. m. mandelli</i> | (Brooks, WE, 1875) | e Himalaja bis s China, n Indochina und Myanmar | |
| | <i>L. m. melanorhyncha</i> | (Rickett, 1898) | e China | |
| Vietnamschwirl | <i>Locustella idonea</i> | (Riley, 1940) | OR: sz Vietnam | Dalat Bush Warbler |
| Javaschwirl | <i>Locustella montis</i> | (Hartert, EJO, 1896) | OR, AU: montanes Java, Bali und Timor (e Kleine Sundainseln) | Javan Bush Warbler |
| | <i>L. m. montis</i> | (Hartert, EJO, 1896) | montanes Java und Bali | |
| | <i>L. m. timorensis</i> | (Mayr, 1944) | montanes Timor und Alor (e Kleine Sundainseln) | |

| | | | | |
|---------------------------|----------------------------------|--|--|----------------------------|
| Sichuanschwirl | <i>Locustella chengi</i> | Alström, Xia, Rasmussen, Olsson, Dai B, Zhao J, Leader, Carey, Dong L, Cai T, Holt, PI, Hung Le Manh, Song G, Liu Y, Zhang Y & Lei F, 2015 | OR: montanes z China | Sichuan Bush Warbler |
| Luzonschwirl | <i>Locustella seebohmi</i> | (Ogilvie-Grant, 1895) | OR: montanes n Luzon (n Philippinen) | Benguet Bush Warbler |
| Weißbrand-Schilfsänger | <i>Poodytes</i> | Cabanis, 1851 | AU: untere und mittlere Region Fly (sz Neuguinea) | Fly River Grassbird |
| Spinifex-Schilfsänger | <i>Poodytes albolimbatus</i> | D'Albertis & Salvadori, 1879 | AU: nw Western Australia bis nw Queensland (nz Australien) | Spinifexbird |
| Chathamfarnsänger | † <i>Poodytes rufescens</i> | (Buller, 1869) | AU: Chathaminseln (e von Südinsel, Neuseeland) | Chatham Fernbird |
| Farnsänger | <i>Poodytes punctatus</i> | (Quoy & Gaimard, 1832) | AU: Neuseeland und benachbarte Inseln bis Snaresinseln (s von Südinsel) | New Zealand Fernbird |
| | <i>P. p. vealeae</i> | (Kemp, R, 1912) | Nordinsel (Neuseeland) | |
| | <i>P. p. punctatus</i> | (Quoy & Gaimard, 1832) | Südinsel (Neuseeland) | |
| | <i>P. p. stewartianus</i> | (Oliver, 1930) | Stewart Island (Neuseeland) | |
| | <i>P. p. wilsoni</i> | (Stead, 1936) | Codfish Island (=Whenua Hou, w von Stewart Island, Neuseeland) | |
| | <i>P. p. caudatus</i> | (Buller, 1894) | Snaresinseln (s von Südinsel, Neuseeland) | |
| Zwergschilfsänger | <i>Poodytes gramineus</i> | (Gould, 1845) | AU: Paniai Lakes, w Neuguinea und Australien (außer wz, n) | Little Grassbird |
| | <i>P. g. papuensis</i> | (Junge, 1952) | Paniai Lakes, w Neuguinea | |
| | <i>P. g. goulburni</i> | (Mathews, 1912) | e Northern Territory und e South Australia bis e Queensland und Victoria (ez, e Australien) | |
| | <i>P. g. thomasi</i> | (Mathews, 1912) | w Western Australia (sw Australien) | |
| | <i>P. g. gramineus</i> | (Gould, 1845) | Tasmanien und Inseln in der Bass-Straße (se Australien) | |
| Moossänger | <i>Malia</i> | Schlegel, 1880 | AU: montanes Sulawesi | Malia |
| | <i>Malia grata</i> | Schlegel, 1880 | montanes n Sulawesi | |
| | <i>M. g. recondita</i> | Meyer, AB & Wigglesworth, 1894 | montanes z, se Sulawesi | |
| | <i>M. g. stresemanni</i> | Meise, 1931 | montanes sw Sulawesi | |
| | <i>M. g. grata</i> | Schlegel, 1880 | | |
| Schwarzbauch-Buschsänger | <i>Cincloramphus</i> | Gould, 1838 | AU: Australien (außer äußerer n und Tasmanien), brütet überwiegend im s | Brown Songlark |
| | <i>Cincloramphus cruralis</i> | (Vigors & Horsfield, 1827) | AU: Neubritannien (se Bismarck-Archipel) | Rusty Thicketbird |
| Maronenbuschsänger | <i>Cincloramphus rubiginosus</i> | (Sclater, PL, 1881) | AU: montanes Neubritannien (se Bismarck-Archipel) | New Britain Thicketbird |
| Bismarckbuschsänger | <i>Cincloramphus grosvenori</i> | (Gilliard, 1960) | AU: Timor (e Kleine Sundainseln) | Buff-banded Thicketbird |
| Timorbuschsänger | <i>Cincloramphus bivittatus</i> | (Bonaparte, 1850) | AU: Australien (außer äußerer n und Tasmanien), brütet überwiegend im s | Rufous Songlark |
| Rostbürcel-Buschsänger | <i>Cincloramphus mathewsi</i> | Iredale, 1911 | AU: Neuguinea (außer sz) und e Bismarck-Archipel | Papuan Grassbird |
| Papuabuschsänger | <i>Cincloramphus macrurus</i> | (Salvadori, 1876) | Arfakgebirge (nw Neuguinea) | |
| | <i>C. m. stresemanni</i> | (Hartert, EJO, 1930) | Flachland und mittleres montanes z, se Neuguinea (außer Huon-Halbinsel) | |
| | <i>C. m. macrurus</i> | (Salvadori, 1876) | Huon-Halbinsel (ne Neuguinea) | |
| | <i>C. m. harterti</i> | (Mayr, 1931) | montanes wz und z Neuguinea | |
| | <i>C. m. alpinus</i> | (Mayr & Rand, 1935) | Neuirland, Neubritannien und kleine Satelliteninseln (e Bismarck-Archipel) | |
| | <i>C. m. interscapularis</i> | (Sclater, PL, 1880) | OR, AU: Philippinen, Sulawesi, Ambon (z Molukken), z, e Kleine Sundainseln, sz Neuguinea und n, e Australien | Tawny Grassbird |
| Rostkopf-Buschsänger | <i>Cincloramphus timoriensis</i> | (Wallace, 1864) | Luzon-Inselgruppe und most Visayas (n, z Philippinen) | |
| | <i>C. t. tweeddalei</i> | (McGregor, 1908) | Bohol, Leyte und Cebu (z Philippinen) | |
| | <i>C. t. alopex</i> | (Parkes, 1970) | Ambon (ez Molukken) | |
| | <i>C. t. amboinensis</i> | (Salvadori, 1876) | Mindanao-Inselgruppe (s Philippinen) | |
| | <i>C. t. crex</i> | (Salomonsen, 1953) | Mindoro (nw Philippinen) | |
| | <i>C. t. mindorensis</i> | (Salomonsen, 1953) | Sulawesi | |
| | <i>C. t. celebensis</i> | (Riley, 1919) | Sumba (wz Kleine Sundainseln) | |
| | <i>C. t. inquirendus</i> | (Siebers, 1928) | Timor und Wetar (e Kleine Sundainseln) | |
| | <i>C. t. timoriensis</i> | (Wallace, 1864) | Trans-Fly (sz Neuguinea) | |
| | <i>C. t. muscalis</i> | (Rand, 1938) | ne Western Australia bis se New South Wales (n bis e Australien) | |
| | <i>C. t. alisteri</i> | (Mathews, 1912) | AU: montanes Guadalcanal (sz Salomonen) | Guadalcanal Thicketbird |
| Guadalcanal-Buschsänger | <i>Cincloramphus turipavae</i> | (Cain & Galbraith, ICJ, 1955) | AU: montanes Espiritu Santo (nw Vanuatu) | Santo Thicketbird |
| Santobuschsänger | <i>Cincloramphus whitneyi</i> | (Mayr, 1933) | AU: Grande Terre (Neukaledonien) | New Caledonian Thicketbird |
| Neukaledonien-Buschsänger | <i>Cincloramphus mariae</i> | (Verreaux, J, 1869) | PO: montanes nw, nz Fidschi (sw Polynesien) | Long-legged Thicketbird |
| Langbein-Buschsänger | <i>Cincloramphus rufus</i> | (Reichenow, 1891) | montanes Viti Levu (nw Fidschi, sw Polynesien) | |
| | <i>C. r. rufus</i> | (Reichenow, 1891) | montanes Vanua Levu (nur ein Balg bekannt; nz Fidschi, sw Polynesien) | |
| | <i>C. r. cluniei</i> | (Kinsky, 1975) | AU: montanes Bougainville (n Salomonen) | Bougainville Thicketbird |
| Bougainville-Buschsänger | <i>Cincloramphus llanae</i> | (Hadden, 1983) | | |
| | <i>Megalurus</i> | Horsfield, 1821 | OR: weit verbreitet | Striated Grassbird |
| Streifenbuschsänger | <i>Megalurus palustris</i> | Horsfield, 1821 | Pakistan bis s China, Indochina und s Myanmar | |
| | <i>M. p. toklao</i> | (Blyth, 1843) | Java und Bali | |
| | <i>M. p. palustris</i> | Horsfield, 1821 | Philippinen (außer Sulu-Archipel) und ne Borneo | |
| | <i>M. p. forbesi</i> | Bangs, 1919 | | |
| | <i>Elaphrornis</i> | Legge, 1879 | OR: Sri Lanka | Sri Lanka Bush Warbler |
| Ceylonbuschsänger | <i>Elaphrornis palliseri</i> | (Blyth, 1851) | | |
| | <i>Schoenicola</i> | Blyth, 1844 | OR: w Ghats (Indien) | Broad-tailed Grassbird |
| Rundschwanzsänger | <i>Schoenicola platyurus</i> | (Jerdon, 1841) | OR: ne Pakistan bis Bangladesch | Bristled Grassbird |
| Borstenbuschsänger | <i>Schoenicola striatus</i> | (Jerdon, 1841) | | |
| | <i>Catruscus</i> | Cabanis, 1851 | | |

| | | | | |
|--------------------------------------|--|---|--|--------------------------------|
| Fächerschwanzsänger | <i>Catriciscus brevirostris</i> <i>C. b. alexinae</i> | (Sundevall, 1850) (Heuglin, 1863) | AF: weit verbreitet Sierra Leone und Guinea bis Äthiopien, Tansania und Angola Malawi und nw Mosambik bis e Südafrika | Fan-tailed Grassbird |
| Kapbuschsänger | <i>C. b. brevirostris</i> Bradypterus <i>Bradypterus sylvaticus</i> <i>B. s. sylvaticus</i> <i>B. s. pondoensis</i> | (Sundevall, 1850) Swainson, 1837 Sundevall, 1860 Sundevall, 1860 Haagner, 1909 | AF: s, e Südafrika s Südafrika e Südafrika | Knysna Warbler |
| Bangwabuschsänger | Bradypterus bangwaensis | Delacour, 1943 | AF: se Nigeria, w Kamerun | Bangwa Forest Warbler |
| Barrattbuschsänger | Bradypterus barratti <i>B. b. barratti</i> <i>B. b. godfreyi</i> <i>B. b. cathkinensis</i> <i>B. b. priesti</i> | Sharpe, 1876 Sharpe, 1876 (Roberts, 1922) Vincent, 1948 Benson, 1946 | AF: se ne Südafrika und sw Mosambik Flachland von e Südafrika Hochland von e Südafrika und Lesotho e Simbabwe und wz Mosambik | Barratt's Warbler |
| Lopesbuschsänger | Bradypterus lopezi <i>B. l. lopezi</i> <i>B. l. manengubae</i> <i>B. l. camerunensis</i> <i>B. l. barakae</i> <i>B. l. mariae</i> <i>B. l. usambarae</i> <i>B. l. ufipae</i> | (Alexander, 1903) (Alexander, 1903) Serle, 1949 Alexander, 1909 Sharpe, 1906 Madarász, G, 1905 Reichenow, 1917 (Grant, CHB & Mackworth-Praed, 1941) | AF: z, e Bioko w Kamerun (Manengouba) sw Kamerun e DR Kongo, Uganda und Ruanda w, z Kenia und n Tansania se Kenia bis n Mosambik und n Malawi se DR Kongo, sw Tansania und n Sambia | Evergreen Forest Warbler |
| Zimbuschsänger | <i>B. l. granti</i> <i>B. l. boultoni</i> Bradypterus cinnamomeus <i>B. c. cavei</i> <i>B. c. cinnamomeus</i> <i>B. c. mildbreadi</i> <i>B. c. nyassae</i> | Benson, 1939 Chapin, 1948 (Rüppell, 1840) Macdonald, 1939 (Rüppell, 1840) Reichenow, 1908 Shelley, 1893 | s Malawi und Serra Chiperone (n Mosambik) Angola AF: z, e, se se Sudan und ne Uganda Äthiopien bis n Tansania Ruwenzori-Gebirge (Grenze DR Kongo-Ruanda) se DR Kongo, ne, sw Tansania, ne Sambia und Malawi | Cinnamon Bracken Warbler |
| Madagaskarbuschsänger | Bradypterus seebohmi | (Sharpe, 1879) | AF: montanes nw, ne bis ez Madagaskar | Grey Emutail |
| Stachelschwanz-Buschsänger | Bradypterus brunneus | (Sharpe, 1877) | AF: montanes nw, e Madagaskar | Brown Emutail |
| Riedbuschsänger | Bradypterus grandis | Ogilvie-Grant, 1917 | AF: se Kamerun, sw Zentralafrikanische Republik und s Gabun | Dja River Scrub Warbler |
| Sumpfbuschsänger | Bradypterus baboecala <i>B. b. chadensis</i> <i>B. b. abyssinicus</i> <i>B. b. tongensis</i> <i>B. b. msiri</i> | (Vieillot, 1817) Bannerman, 1936 (Blundell & Lovat, 1899) Roberts, 1931 Neave, 1909 | AF: weit verbreitet w Tschad Äthiopien se Kenia bis e Südafrika e Angola und se DR Kongo bis n, w Sambia und ne Botswana; auch Ghana bis Kamerun? | Little Rush Warbler |
| Bindenbuschsänger | <i>B. b. benguellensis</i> <i>B. b. transvaalensis</i> <i>B. b. baboecala</i> Bradypterus carpalis | Bannerman, 1927 Roberts, 1919 (Vieillot, 1817) Chapin, 1916 | w Angola z Simbabwe bis Lesotho und e Südafrika s Südafrika | White-winged Swamp Warbler |
| Kivubuschsänger | Bradypterus graueri | Neumann, 1908 | AF: e DR Kongo, Uganda, w Kenia, Ruanda und Burundi | Grauer's Swamp Warbler |
| Papyrusbuschsänger | Bradypterus centralis <i>B. c. sudanensis</i> | Neumann, 1908 Grant, CHB & Mackworth-Praed, 1941 | AF: zentralafrikanische Hochländer s Sudan, w Äthiopien und ne Uganda | Highland Rush Warbler |
| | <i>B. c. elgonensis</i> <i>B. c. centralis</i> | Madarász, G, 1912 Neumann, 1908 | e Uganda bis w, z Kenia ne, e DR Kongo, Ruanda, Burundi, sw Uganda und nw Tansania | |
| Rohrspötter | 1 Familie Donacobiidae Donacobius | Swainson, 1831 | | Black-capped Donacobius |
| Rohrspötter | Donacobius atricapilla <i>D. a. brachypterus</i> <i>D. a. nigrodorsalis</i> <i>D. a. atricapilla</i> <i>D. a. albovittatus</i> | (Linnaeus, 1766) Madarász, G, 1913 Traylor, 1948 (Linnaeus, 1766) d'Orbigny & Lafresnaye, 1837 | MA, SA: Panama bis ne Argentinien Panama und n Kolumbien s Kolumbien, e Ecuador und e Peru Venezuela und die Guyanas bis ne Argentinien sw Brasilien und Bolivien | Black-capped Donacobius |
| Madagaskarsänger | 11 Familie Bernieridae Oxylabes | Sharpe, 1870 | | Tetrakas & Allies |
| Weißkehl-Madagaskarsänger | Oxylabes madagascariensis Bernieria | (Gmelin, JF, 1789) Pucheran, 1855 | AF: nw, e Madagaskar | White-throated Oxylabes |
| Gmelinmadagaskarsänger | Bernieria madagascariensis <i>B. m. madagascariensis</i> <i>B. m. incelebris</i> Cryptosylvicola | (Gmelin, JF, 1789) (Gmelin, JF, 1789) Bangs & Peters, JL, 1926 Goodman, Langrand & Whitney, 1996 | AF: Madagaskar (außer z, s) e Madagaskar n, w | Long-billed Bernieria |
| Steineiben-Madagaskarsänger | Cryptosylvicola randrianasoloi | Goodman, Langrand & Whitney, 1996 | AF: montanes nw, e Madagaskar | Cryptic Warbler |
| Keilschwanz-Madagaskarsänger | Hartertula Hartertula flavoviridis Thamnornis | Stresemann, 1925 (Hartert, EJO, 1924) Milne-Edwards & Grandidier, A, 1882 | AF: nw, e Madagaskar | Wedge-tailed Jery |
| Kiritika-Madagaskarsänger | Thamnornis chloropetoides Xanthomixis | (Grandidier, A, 1867) Sharpe, 1881 | AF: sw Madagaskar | Thamnornis |
| Kurzschnabel-Madagaskarsänger | Xanthomixis zosterops | (Sharpe, 1875) | AF: nw, e Madagaskar | Spectacled Tetraka |

| | | | | |
|--------------------------------------|---------------------------------------|---|---|--------------------------------|
| | <i>X. z. fulvescens</i> | (Delacour, 1931) | n Madagaskar | |
| | <i>X. z. andapae</i> | (Salomonsen, 1934) | ne Madagaskar | |
| | <i>X. z. zosterops</i> | (Sharpe, 1875) | e Madagaskar | |
| | <i>X. z. ankafanae</i> | (Salomonsen, 1934) | se Madagaskar | |
| Appertmadagaskarsänger | <i>Xanthomixis apperti</i> | (Colston, 1972) | AF: sw Madagaskar | Appert's Tetraka |
| Sianakamadagaskarsänger | <i>Xanthomixis tenebrosa</i> | (Stresemann, 1925) | AF: ne Madagaskar (selten) | Dusky Tetraka |
| Grauscheitel-Madagaskarsänger | <i>Xanthomixis cinereiceps</i> | (Sharpe, 1881) | AF: montanes nw, e Madagaskar | Grey-crowned Tetraka |
| | <i>Crossleyia</i> | Hartlaub, 1877 | | |
| Gelbbrauen-Madagaskarsänger | <i>Crossleyia xanthophrys</i> | (Sharpe, 1875) | AF: montanes nw, e Madagaskar | Madagascar Yellowbrow |
| | <i>Randia</i> | Delacour & Berlioz, 1931 | | |
| Randmadagaskarsänger | <i>Randia pseudozosterops</i> | Delacour & Berlioz, 1931 | AF: nw, e Madagaskar | Rand's Warbler |
| Halmsänger | 167 Familie Cisticolidae | | | Cisticolas & Allies |
| | <i>Neomixis</i> | Sharpe, 1881 | | |
| Graunackensänger | <i>Neomixis tenella</i> | (Hartlaub, 1866) | AF: Madagaskar | Common Jery |
| | <i>N. t. tenella</i> | (Hartlaub, 1866) | n Madagaskar | |
| | <i>N. t. decaryi</i> | Delacour, 1931 | wz und z Madagaskar | |
| | <i>N. t. orientalis</i> | Delacour, 1931 | ez, se | |
| | <i>N. t. debilis</i> | Delacour, 1931 | s Madagaskar | |
| Grünsänger | <i>Neomixis viridis</i> | (Sharpe, 1883) | AF: montanes nw, e Madagaskar | Green Jery |
| | <i>N. v. delacouri</i> | Salomonsen, 1934 | ne Madagaskar | |
| | <i>N. v. viridis</i> | (Sharpe, 1883) | se Madagaskar | |
| Streifenkehlsänger | <i>Neomixis striatigula</i> | Sharpe, 1881 | AF: nw, sw, e Madagaskar | Stripe-throated Jery |
| | <i>N. s. sclateri</i> | Delacour, 1931 | ne Madagaskar | |
| | <i>N. s. striatigula</i> | Sharpe, 1881 | se Madagaskar | |
| "Halbwüstensänger" | <i>N. s. pallidior</i> | Salomonsen, 1934 | sw Madagaskar | |
| | <i>Cisticola</i> | Kaup, 1829 | | |
| Rotgesicht-Zistensänger | <i>Cisticola erythrops</i> | (Hartlaub, 1857) | AF: weit verbreitet | Red-faced Cisticola |
| | <i>C. e. erythrops</i> | (Hartlaub, 1857) | Mauretanien, Senegal und Gambia bis Zentralafrikanische Republik, Kongo und Gabun | |
| | <i>C. e. pyrrhomitra</i> | Reichenow, 1916 | se Sudan und Äthiopien | |
| | <i>C. e. niloticus</i> | Madarász, G, 1914 | z Sudan | |
| | <i>C. e. sylvia</i> | Reichenow, 1904 | ne DR Kongo und s Sudan bis Kenia und z Tansania | |
| | <i>C. e. nyasa</i> | Lynes, 1930 | se DR Kongo und s Tansania bis e Südafrika | |
| | <i>C. e. lepe</i> | Lynes, 1930 | Angola | |
| Rostflügel-Zistensänger | <i>Cisticola cantans</i> | (Heuglin, 1869) | AF: w, z, se | Singing Cisticola |
| | <i>C. c. swanzii</i> | (Sharpe, 1870) | Senegal und Gambia bis s Nigeria | |
| | <i>C. c. concolor</i> | (Heuglin, 1869) | n Nigeria bis Sudan | |
| | <i>C. c. adamauae</i> | Reichenow, 1910 | Kamerun, Kongo und nw DR Kongo | |
| | <i>C. c. cantans</i> | (Heuglin, 1869) | Eritrea und Äthiopien | |
| | <i>C. c. belli</i> | Ogilvie-Grant, 1908 | Zentralafrikanische Republik, n, e DR Kongo, Uganda und nw Tansania | |
| | <i>C. c. pictipennis</i> | Madarász, G, 1904 | Kenia und n Tansania | |
| | <i>C. c. muenzneri</i> | Reichenow, 1916 | s Tansania bis Simbabwe und Mosambik | |
| Pfeifzistensänger | <i>Cisticola lateralis</i> | (Fraser, 1843) | AF: w, z | Whistling Cisticola |
| | <i>C. l. lateralis</i> | (Fraser, 1843) | Senegal und Gambia bis Kamerun | |
| | <i>C. l. antinorii</i> | (Heuglin, 1867) | Zentralafrikanische Republik bis w Kenia | |
| | <i>C. l. modestus</i> | (Barboza du Bocage, 1880) | Gabun bis n Angola, s DR Kongo und n Sambia | |
| Miombozistensänger | <i>Cisticola woosnami</i> | Ogilvie-Grant, 1908 | AF: ez | Trilling Cisticola |
| | <i>C. w. woosnami</i> | Ogilvie-Grant, 1908 | ne DR Kongo und Uganda bis z Tansania | |
| | <i>C. w. lufira</i> | Lynes, 1930 | se DR Kongo, Sambia, sw Tansania und n Malawi | |
| Waldzistensänger | <i>Cisticola anonymus</i> | (Müller, JW, 1855) | AF: s Nigeria bis e DR Kongo und nw Angola | Chattering Cisticola |
| Angolazistensänger | <i>Cisticola bulliens</i> | Lynes, 1930 | AF: wz | Bubbling Cisticola |
| | <i>C. b. septentrionalis</i> | Tye, 1992 | nw Angola und sw DR Kongo | |
| | <i>C. b. bulliens</i> | Lynes, 1930 | wz bis sw Angola | |
| Gebirgzistensänger | <i>Cisticola hunteri</i> | Shelley, 1889 | AF: e Uganda, sw Kenia und n Tansania | Hunter's Cisticola |
| Farnzistensänger | <i>Cisticola chubbi</i> | Sharpe, 1892 | AF: ez | Chubb's Cisticola |
| | <i>C. c. adamezi</i> | Reichenow, 1910 | se Nigeria und sw Kamerun | |
| | <i>C. c. discolor</i> | Sjöstedt, 1893 | Kamerunberg (sw Kamerun) | |
| | <i>C. c. chubbi</i> | Sharpe, 1892 | e DR Kongo bis w Kenia | |
| | <i>C. c. marungensis</i> | Chapin, 1932 | Hochland von Marungu (se DR Kongo) | |
| Kilombero-zistensänger | <i>Cisticola bakerorum</i> | Fjeldså, Dinesen, Davies, Irestedt, Krabbe, Hansen & Bowie, 2021 | AF: z Tansania (Überflutungsebene des Kilombero) | Kilombero Cisticola |
| Schwarzzügelsänger | <i>Cisticola nigriloris</i> | Shelley, 1897 | AF: s Tansania, ne Sambia und n Malawi | Black-lored Cisticola |
| Langschwanz-Zistensänger | <i>Cisticola aberrans</i> | (Smith, A, 1843) | AF: se, e | Lazy Cisticola |
| | <i>C. a. nyika</i> | Lynes, 1930 | Sambia und sw Tansania bis w Malawi, Simbabwe und w Mosambik | |
| | <i>C. a. lurio</i> | Vincent, 1933 | e Malawi und n Mosambik | |
| | <i>C. a. aberrans</i> | (Smith, A, 1843) | se Botswana, z Südafrika | |
| | <i>C. a. minor</i> | Roberts, 1913 | s Mosambik und e Südafrika | |
| Felsenzistensänger | <i>Cisticola emini</i> | Reichenow, 1892 | AF: w, z | Rock-loving Cisticola |
| | <i>C. e. admiralis</i> | Bates, GL, 1930 | s Mauretanien bis Mali, Ghana und Sierra Leone | |
| | <i>C. e. petrophilus</i> | Alexander, 1907 | n Nigeria bis sw Sudan, ne DR Kongo, Uganda, Ruanda und Burundi | |
| | <i>C. e. emini</i> | Reichenow, 1892 | s Kenia und n Tansania | |
| "Huambozistensänger" | <i>C. e. bailunduensis</i> | Neumann, 1931 | Angola | |
| Rotscheitel-Zistensänger | <i>Cisticola chiniana</i> | (Smith, A, 1843) | AF: z, e, s | Rattling Cisticola |
| | <i>C. c. simplex</i> | (Heuglin, 1869) | s Sudan, ne DR Kongo und n Uganda | |
| | <i>C. c. fricki</i> | Mearns, 1913 | s Äthiopien und n Kenia | |

| | | | | |
|---------------------------------|---|---|---|-------------------------|
| | <i>C. c. fortis</i> | Lynes, 1930 | Gabun bis z Angola, s DR Kongo und Sambia | |
| | <i>C. c. humilis</i> | Madarász, G, 1904 | e Uganda und w Kenia | |
| | <i>C. c. fischeri</i> | Reichenow, 1891 | nz Tansania | |
| | <i>C. c. ukamba</i> | Lynes, 1930 | z Kenia und n Tansania | |
| | <i>C. c. victoria</i> | Lynes, 1930 | sw Kenia, n Tansania | |
| | <i>C. c. heterophrys</i> | Oberholser, 1906 | küstennahes Kenia und Tansania | |
| | <i>C. c. keithi</i> | Parkes, 1987 | sz Tansania | |
| | <i>C. c. mbeya</i> | Parkes, 1987 | s Tansania | |
| | <i>C. c. emendatus</i> | Vincent, 1944 | Malawi, se Tansania und n Mosambik | |
| | <i>C. c. procerus</i> | Peters, W, 1868 | e Sambia, s Malawi und z Mosambik | |
| | <i>C. c. frater</i> | Reichenow, 1916 | z Namibia | |
| | <i>C. c. bensoni</i> | Traylor, 1964 | s Sambia | |
| | <i>C. c. smithersi</i> | Hall, BP, 1956 | s Angola und n Namibia bis w Simbabwe | |
| | <i>C. c. chiniana</i> | (Smith, A, 1843) | se Botswana und Simbabwe bis sz Mosambik und z Südafrika | |
| | <i>C. c. campestris</i> | Gould, 1845 | se Mosambik und e Südafrika | |
| Boranzistensänger | <i>Cisticola bodessa</i> | Mearns, 1913 | AF: ne | Boran Cisticola |
| | <i>C. b. kaffensis</i> | Érard, 1974 | sw Äthiopien | |
| | <i>C. b. bodessa</i> | Mearns, 1913 | se Sudan bis z Äthiopien und z Kenia | |
| Njombezistensänger | <i>Cisticola njombe</i> | Lynes, 1933 | AF: se | Churring Cisticola |
| | <i>C. n. njombe</i> | Lynes, 1933 | s Tansania | |
| | <i>C. n. mariae</i> | Benson, 1945 | n Malawi und ne Sambia | |
| Grauzistensänger | <i>Cisticola cinereolus</i> | Salvadori, 1888 | AF: ne | Ashy Cisticola |
| | <i>C. c. cinereolus</i> | Salvadori, 1888 | ne Äthiopien und n Somalia | |
| | <i>C. c. schillingsi</i> | Reichenow, 1905 | se Sudan, s Äthiopien und s Somalia bis n Tansania | |
| Tanzistensänger | <i>Cisticola restrictus</i> | Traylor, 1967 | AF: Kenia | Tana River Cisticola |
| Rotschwanz-Zistensänger | <i>Cisticola rufilatus</i> | (Hartlaub, 1870) | AF: ez, s | Tinkling Cisticola |
| | <i>C. r. ansorgei</i> | Neumann, 1906 | se Gabun bis z Angola e bis Malawi | |
| | <i>C. r. vicinior</i> | Clancey, 1973 | z Simbabwe | |
| | <i>C. r. rufilatus</i> | (Hartlaub, 1870) | se Angola und Namibia bis w Simbabwe und n Südafrika | |
| Bergzistensänger | <i>Cisticola subruficapilla</i> | (Smith, A, 1843) | AF: sw | Grey-backed Cisticola |
| | <i>C. s. newtoni</i> | da Rosa Pinto, 1967 | sw Angola und nw Namibia | |
| | <i>C. s. windhoekensis</i> | (Roberts, 1937) | z Namibia | |
| | <i>C. s. karasensis</i> | (Roberts, 1937) | s Namibia und inneres nw Südafrika | |
| | <i>C. s. namaqua</i> | Lynes, 1930 | w Karoo-Region (w Südafrika und s Namibia) | |
| | <i>C. s. subruficapilla</i> | (Smith, A, 1843) | sw bis s Südafrika | |
| | <i>C. s. jamesi</i> | Lynes, 1930 | sz Südafrika | |
| Trauerzistensänger | <i>Cisticola lais</i> | (Hartlaub & Finsch, 1870) | AF: s | Wailing Cisticola |
| | <i>C. l. namba</i> | Lynes, 1931 | w Angola | |
| | <i>C. l. semifasciatus</i> | Reichenow, 1905 | ne Sambia, s Tansania, Malawi und ne Mosambik | |
| | <i>C. l. mashona</i> | Lynes, 1930 | Simbabwe, s Mosambik und ne Südafrika | |
| | <i>C. l. oreobates</i> | Irwin, 1966 | Mount Gorongoza (z Mosambik) | |
| | <i>C. l. monticola</i> | Roberts, 1913 | n Südafrika | |
| | <i>C. l. lais</i> | (Hartlaub & Finsch, 1870) | e Südafrika und Lesotho | |
| | <i>C. l. maculatus</i> | Lynes, 1930 | s Südafrika | |
| Lyneszistensänger | <i>Cisticola distinctus</i> | Lynes, 1930 | AF: Uganda, Kenia | Lynes's Cisticola |
| Uferzistensänger | <i>Cisticola galactotes</i> | (Temminck, 1821) | AF: s | Rufous-winged Cisticola |
| | <i>C. g. isodactylus</i> | Peters, W, 1868 | s Malawi, se Simbabwe und w Mosambik | |
| | <i>C. g. galactotes</i> | (Temminck, 1821) | s Mosambik und e Südafrika | |
| Heuglinzistensänger | <i>Cisticola marginatus</i> | (Heuglin, 1869) | AF: w, z, innerer e | Winding Cisticola |
| | <i>C. m. amphilectus</i> | Reichenow, 1875 | Mauretanien und Senegal bis Ghana, sw Kamerun und nw Angola | |
| | <i>C. m. zalingei</i> | Lynes, 1930 | n Nigeria bis w Sudan | |
| | <i>C. m. marginatus</i> | (Heuglin, 1869) | s Sudan und n Uganda | |
| | <i>C. m. nyansae</i> | Neumann, 1905 | z DR Kongo bis Uganda und Kenia | |
| | <i>C. m. suahelicus</i> | Neumann, 1905 | se DR Kongo, Tansania und ne Sambia | |
| Küstenzistensänger | <i>Cisticola haematocephalus</i> | Cabanis, 1868 | AF: küstennahes Somalia, Kenia und Tansania | Coastal Cisticola |
| Weißschwanz-Zistensänger | <i>Cisticola anderseni</i> | Fjeldså, Dinesen, Davies, Irestedt, Krabbe, Hansen & Bowie, 2021 | AF: z Tansania (Überflutungsebene des Kilombero) | White-tailed Cisticola |
| | <i>C. m. zalingei</i> | Lynes, 1930 | | |
| | <i>C. m. marginatus</i> | (Heuglin, 1869) | | |
| | <i>C. m. nyansae</i> | Neumann, 1905 | | |
| | <i>C. m. suahelicus</i> | Neumann, 1905 | | |
| Äthiopienzistensänger | <i>Cisticola lugubris</i> | (Rüppell, 1840) | AF: Äthiopien, Eritrea | Ethiopian Cisticola |
| Luapulazistensänger | <i>Cisticola luapula</i> | Lynes, 1933 | AF: Angola und Namibia bis Sambia und Simbabwe | Luapula Cisticola |
| Sumpfizistensänger | <i>Cisticola pipiens</i> | Lynes, 1930 | AF: wz | Chirping Cisticola |
| | <i>C. p. congo</i> | Lynes, 1936 | e Angola bis Burundi und sw Tansania | |
| | <i>C. p. pipiens</i> | Lynes, 1930 | w Angola | |
| | <i>C. p. arundicola</i> | Clancey, 1969 | se Angola und ne Namibia bis nw Simbabwe | |
| Papyruszistensänger | <i>Cisticola carruthersi</i> | Ogilvie-Grant, 1909 | AF: e DR Kongo, Burundi, Ruanda, Uganda und w Kenia | Carruthers's Cisticola |
| | <i>C. m. zalingei</i> | Lynes, 1930 | | |
| | <i>C. m. marginatus</i> | (Heuglin, 1869) | | |
| | <i>C. m. nyansae</i> | Neumann, 1905 | | |
| | <i>C. m. suahelicus</i> | Neumann, 1905 | | |
| Vleyzistensänger | <i>Cisticola tinniens</i> | (Lichtenstein, MHC, 1842) | AF: ez, s | Levaillant's Cisticola |
| | <i>C. t. dyleffi</i> | Prigogine, 1952 | e DR Kongo | |
| | <i>C. t. oreophilus</i> | Van Someren, 1922 | w, z Kenia | |
| | <i>C. t. shiwae</i> | White, CMN, 1947 | se DR Kongo, sw Tansania und e Sambia | |
| | <i>C. t. perpallus</i> | Hartert, EJO, 1920 | Angola, s DR Kongo und w Sambia | |
| | <i>C. t. tinniens</i> | (Lichtenstein, MHC, 1842) | Simbabwe, w Mosambik und Südafrika | |
| | <i>C. t. elegans</i> | (Hartlaub & Finsch, 1870) | sw Südafrika | |
| Amharazistensänger | <i>Cisticola robustus</i> | (Rüppell, 1845) | AF: e | Stout Cisticola |
| | <i>C. r. robustus</i> | (Rüppell, 1845) | n Hochland von Äthiopien | |
| | <i>C. r. schraderi</i> | Neumann, 1906 | Eritrea und n Äthiopien | |
| | <i>C. r. omo</i> | Neumann & Lynes, 1928 | sw Äthiopien | |
| | <i>C. r. santae</i> | Bates, GL, 1926 | e Nigeria und w Kamerun | |

| | | | | |
|------------------------------------|--------------------------------------|--|--|------------------------|
| | <i>C. r. nuchalis</i> | Reichenow, 1893 | Kongo, ne DR Kongo und Uganda bis Kenia und n Tansania | |
| | <i>C. r. awemba</i> | Lynes, 1933 | se DR Kongo, sw Tansania und ne Sambia | |
| Aberdarezistensänger | <i>C. r. angolensis</i> | (Barboza du Bocage, 1877) | Angola, s DR Kongo und nw Sambia | |
| Strichelzistensänger | <i>Cisticola aberdare</i> | Lynes, 1930 | AF: Kenia | Aberdare Cisticola |
| | <i>Cisticola natalensis</i> | (Smith, A, 1843) | AF: weit verbreitet | Croaking Cisticola |
| | <i>C. n. strangei</i> | (Fraser, 1843) | Senegal und Gambia bis sw Sudan, Uganda, w, z Kenia und n Tansania | |
| | <i>C. n. inexpectatus</i> | Neumann, 1906 | z Äthiopien | |
| | <i>C. n. argenteus</i> | Reichenow, 1905 | s Äthiopien, n Kenia und s Somalia | |
| | <i>C. n. tonga</i> | Lynes, 1930 | z Sudan | |
| | <i>C. n. katanga</i> | Lynes, 1930 | ne Angola bis sw Tansania und n Malawi | |
| | <i>C. n. huambo</i> | Lynes, 1930 | w, z Angola | |
| | <i>C. n. natalensis</i> | (Smith, A, 1843) | se Kenia, z, e Tansania bis e Sambia, Malawi und e Südafrika | |
| | <i>C. n. holubii</i> | (Pelzeln, 1882) | sw Sambia, ne Botswana und w Simbabwe | |
| Rotkopf-Zistensänger | <i>Cisticola ruficeps</i> | (Cretzschmar, 1830) | AF: e, z, w | Red-pate Cisticola |
| | <i>C. r. ruficeps</i> | (Cretzschmar, 1830) | Tschad bis w, sw Sudan | |
| | <i>C. r. scotopterus</i> | (Sundevall, 1850) | z Sudan bis Eritrea | |
| | <i>C. r. mongalla</i> | Lynes, 1930 | s Sudan und n Uganda | |
| Dorstzistensänger | <i>Cisticola guinea</i> | Lynes, 1930 | AF: Gambia und Senegal bis Togo, z Nigeria und n Kamerun | Dorst's Cisticola |
| Dornbusch-Zistensänger | <i>Cisticola nana</i> | Fischer, GA & Reichenow, 1884 | AF: n Uganda, Äthiopien und w Somalia über Kenia und ne Tansania | Tiny Cisticola |
| Kurzflügel-Zistensänger | <i>Cisticola brachypterus</i> | (Sharpe, 1870) | AF: weit verbreitet | Short-winged Cisticola |
| | <i>C. b. brachypterus</i> | (Sharpe, 1870) | Senegal und Gambia bis w Sudan, n DR Kongo und n Angola | |
| | <i>C. b. hypoxanthus</i> | Hartlaub, 1881 | ne DR Kongo, s Sudan und n Uganda | |
| | <i>C. b. zedlitzi</i> | Reichenow, 1909 | Eritrea und Äthiopien | |
| | <i>C. b. reichenowi</i> | Mearns, 1911 | s Somalia bis ne Tansania | |
| | <i>C. b. ankole</i> | Lynes, 1930 | e DR Kongo und s Uganda bis nw Tansania | |
| | <i>C. b. kericho</i> | Lynes, 1930 | sw Kenia | |
| | <i>C. b. katonae</i> | Madarász, G, 1904 | z Kenia bis n Tansania | |
| | <i>C. b. loanda</i> | Lynes, 1930 | z Angola bis s DR Kongo und w Sambia | |
| | <i>C. b. isabellinus</i> | Reichenow, 1907 | e Sambia und s Tansania bis Mosambik | |
| Rostzistensänger | <i>Cisticola rufus</i> | (Fraser, 1843) | AF: Senegal und Gambia bis Kamerun und w Zentralafrikanische Republik | Rufous Cisticola |
| Fuchszistensänger | <i>Cisticola troglodytes</i> | (Antinori, 1864) | AF: z, e | Foxy Cisticola |
| | <i>C. t. troglodytes</i> | (Antinori, 1864) | s Tschad bis nw Kenia | |
| | <i>C. t. ferrugineus</i> | Heuglin, 1864 | e Sudan und w Äthiopien | |
| Braunkopf-Zistensänger | <i>Cisticola fulvicapilla</i> | (Vieillot, 1817) | AF: z, s | Neddicky |
| | <i>C. f. dispar</i> | de Sousa, JA, 1887 | se Gabun bis nw Sambia und z Angola | |
| | <i>C. f. muelleri</i> | Alexander, 1899 | z Sambia bis Mosambik und ne Simbabwe | |
| | <i>C. f. hallae</i> | Benson, 1955 | s Angola und ne Namibia bis w Simbabwe | |
| | <i>C. f. dexter</i> | Clancey, 1971 | se Botswana bis z Simbabwe und inneres ne Südafrika | |
| | <i>C. f. ruficapilla</i> | (Smith, A, 1842) | z Südafrika | |
| | <i>C. f. lebombo</i> | (Roberts, 1936) | s Mosambik und küstennahes ne Südafrika | |
| | <i>C. f. fulvicapilla</i> | (Vieillot, 1817) | inneres e Südafrika | |
| | <i>C. f. dumicola</i> | Clancey, 1983 | küstennahes e Südafrika | |
| | <i>C. f. silberbauer</i> | (Roberts, 1919) | sw Südafrika | |
| Taborazistensänger | <i>Cisticola angusticauda</i> | Reichenow, 1891 | AF: s Uganda und sw Kenia über Tansania und Sambia bis w Angola und se DR Kongo | Long-tailed Cisticola |
| Schwarzschwanz-Zistensänger | <i>Cisticola melanurus</i> | (Cabanis, 1882) | AF: sw DR Kongo und n Angola | Black-tailed Cisticola |
| Zistensänger | <i>Cisticola juncidis</i> | (Rafinesque, 1810) | PAL, AF, OR, AU: sw Europa, Afrika über s Asien bis e China, Japan, Philippinen, Wallacea und n, e Australien | Zitting Cisticola |
| | <i>C. j. cisticola</i> | (Temminck, 1820) | w Frankreich, Iberische Halbinsel, Balearen und nw Afrika | |
| | <i>C. j. juncidis</i> | (Rafinesque, 1810) | s Frankreich bis Türkei und Syrien, auch Ägypten und große Inseln im Mittelmeer | |
| | <i>C. j. uropygialis</i> | (Fraser, 1843) | Senegal und Gambia bis Äthiopien, Ruanda, Tansania und Nigeria | |
| | <i>C. j. terrestris</i> | (Smith, A, 1842) | Gabun und Kongo bis s Tansania und s bis Südafrika | |
| | <i>C. j. neuroticus</i> | Meinertzhagen, R, 1920 | Zypern, Libanon und Israel bis w Iran | |
| | <i>C. j. cursitans</i> | (Franklin, 1831) | e Afghanistan bis n Myanmar und s China und s bis se Indien und trockenes Flachland von Sri Lanka | |
| | <i>C. j. salimalii</i> | Whistler, 1936 | sw Indien | |
| | <i>C. j. omalurus</i> | Blyth, 1851 | Sri Lanka (außer trockenes Flachland) | |
| | <i>C. j. brunniceps</i> | (Temminck & Schlegel, 1850) | s Korea, Japan und Batanes (äußere n Philippinen) | |
| | <i>C. j. tinnabulans</i> | (Swinhoe, 1859) | se China und Taiwan bis Thailand, Indochina und Philippinen (außer Batanes, Palawan-Inselgruppe und Sulu-Archipel) | |
| | <i>C. j. nigrostriatus</i> | Parkes, 1971 | Palawan-Inselgruppe (sw Philippinen) | |
| | <i>C. j. malaya</i> | Lynes, 1930 | Nikobaren, se Myanmar, sw Thailand, Malaiische Halbinsel und Große Sundainseln bis w Java | |
| | <i>C. j. fuscicapilla</i> | Wallace, 1864 | e Java, Bawean (n von z Java), Kangean-Inseln (n von Bali) und Kleine Sundainseln | |
| | <i>C. j. constans</i> | Lynes, 1938 | Sulawesi, Peleng (Banggai-Inseln, e von Sulawesi), Muna, Buton und Tukang Besi (se von se Sulawesi) | |

| | | | | |
|-----------------------------------|-------------------------------------|---|--|--------------------------|
| | <i>C. j. leanyeri</i> | Givens & Hitchcock, 1953 | ne Western Australia und n Northern Territory (nz Australien) | |
| | <i>C. j. normani</i> | Mathews, 1914 | nw Queensland (nz Australien) | |
| | <i>C. j. laveryi</i> | Schodde & Mason, IJ, 1979 | s Trans-Fly (sz Neuguinea) und ne, e Queensland (ne Australien) | |
| Sokotrazistensänger | <i>Cisticola haesitatus</i> | (Sclater, PL & Hartlaub, 1881) | AF: Sokotra | Socotra Cisticola |
| Madagaskarzistensänger | <i>Cisticola cherina</i> | (Smith, A, 1843) | AF: malegassische Region: Cosmoledo und Astove-Insel (se Aldabra-Gruppe, sw Seychellen), Îles Glorieuses (nw von Madagaskar) und Madagaskar | Madagascar Cisticola |
| | | | AF: weit verbreitet | Desert Cisticola |
| Kalaharizistensänger | <i>Cisticola aridulus</i> | Witherby, 1900 | s Mauretanien und Senegal bis Sudan | |
| | <i>C. a. aridulus</i> | Witherby, 1900 | Eritrea, Äthiopien, nw Somalia und n Kenia | |
| | <i>C. a. lavendulae</i> | Ogilvie-Grant & Reid, 1901 | z Kenia bis n Tansania | |
| | <i>C. a. tanganyika</i> | Lynes, 1930 | w Angola | |
| | <i>C. a. lobito</i> | Lynes, 1930 | n Sambia | |
| | <i>C. a. perplexus</i> | White, CMN, 1947 | z Namibia und s Botswana bis n Südafrika | |
| | <i>C. a. kalahari</i> | Ogilvie-Grant, 1910 | e Angola und w Sambia | |
| | <i>C. a. traylori</i> | Benson & Irwin, 1966 | s Mosambik und e Südafrika | |
| | <i>C. a. caliginus</i> | Clancey, 1955 | s Angola und n Namibia bis Simbabwe | |
| | <i>C. a. eremicus</i> | Clancey, 1984 | | |
| Pinkpink-Zistensänger | <i>Cisticola textrix</i> | (Vieillot, 1817) | AF: s | Cloud Cisticola |
| | <i>C. t. bulubulu</i> | Lynes, 1931 | w Angola | |
| | <i>C. t. anelli</i> | White, CMN, 1960 | e Angola und w Sambia | |
| | <i>C. t. major</i> | (Roberts, 1913) | z, e Südafrika | |
| | <i>C. t. marleyi</i> | (Roberts, 1932) | s Mosambik und küstennahes e Südafrika | |
| | <i>C. t. textrix</i> | (Vieillot, 1817) | s Südafrika | |
| Schwarzrücken-Zistensänger | <i>Cisticola eximius</i> | (Heuglin, 1869) | AF: e, z, w | Black-backed Cisticola |
| | <i>C. e. occidens</i> | Lynes, 1930 | s Senegal bis Nigeria | |
| | <i>C. e. winneba</i> | Lynes, 1931 | s Ghana | |
| | <i>C. e. eximius</i> | (Heuglin, 1869) | Kongo und Zentralafrikanische Republik bis Eritrea, Äthiopien, w Kenia und n Tansania | |
| Dambozistensänger | <i>Cisticola dambo</i> | Lynes, 1931 | AF: z | Dambo Cisticola |
| | <i>C. d. kasai</i> | Lynes, 1936 | Provinz Kasai (sz DR Kongo) | |
| | <i>C. d. dambo</i> | Lynes, 1931 | se DR Kongo, e Angola und w Sambia | |
| Blasskopf-Zistensänger | <i>Cisticola brunnescens</i> | Heuglin, 1862 | AF: z, e, s | Pectoral-patch Cisticola |
| | <i>C. b. mbangensis</i> | Chappuis & Énard, 1973 | nz Kamerun | |
| | <i>C. b. lynesi</i> | Bates, GL, 1926 | w Kamerun | |
| | <i>C. b. wambora</i> | Lynes, 1930 | nw Äthiopien | |
| | <i>C. b. brunnescens</i> | Heuglin, 1862 | Äthiopien und nw Somalia, (?) n Kenia | |
| | <i>C. b. nakuruensis</i> | Van Someren, 1922 | Kenia und n Tansania w des Rift Valley | |
| | <i>C. b. hindii</i> | Sharpe, 1896 | Kenia und n Tansania e des Rift Valley | |
| Zimtistensänger | <i>Cisticola cinnamomeus</i> | Reichenow, 1904 | AF: sz, s | Pale-crowned Cisticola |
| | <i>C. c. midcongo</i> | Lynes, 1938 | se Gabun, Kongo und w DR Kongo | |
| | <i>C. c. cinnamomeus</i> | Reichenow, 1904 | z Angola bis s Tansania und s bis n Botswana | |
| | <i>C. c. egregius</i> | (Roberts, 1913) | s Mosambik und e Südafrika | |
| Zwergzistensänger | <i>Cisticola ayresii</i> | Hartlaub, 1863 | AF: z, s | Wing-snapping Cisticola |
| | <i>C. a. gabun</i> | Lynes, 1931 | Gabun, Kongo und w DR Kongo | |
| | <i>C. a. imatong</i> | Cave, 1938 | s Sudan,(?) n Uganda | |
| | <i>C. a. entebbe</i> | Lynes, 1930 | ne DR Kongo bis w Kenia und nw Tansania | |
| | <i>C. a. itombwensis</i> | Prigogine, 1957 | e DR Kongo | |
| | <i>C. a. mauensis</i> | Van Someren, 1922 | z Kenia | |
| | <i>C. a. ayresii</i> | Hartlaub, 1863 | Angola bis s Tansania und s bis e Südafrika | |
| Goldkopf-Zistensänger | <i>Cisticola exilis</i> | (Vigors & Horsfield, 1827) | OR, AU: sw Indien bis se China, Taiwan, Philippinen, Australien und Bismarck-Archipel | Golden-headed Cisticola |
| | <i>C. e. tyleri</i> | Jerdon, 1863 | s Nepal und ne Indien bis n Myanmar und sw China | |
| | <i>C. e. erythrocephalus</i> | Blyth, 1851 | Indische Halbinsel | |
| | <i>C. e. equicaudatus</i> | Baker, ECS, 1924 | e Myanmar, Thailand und Indochina | |
| | <i>C. e. courtoisi</i> | La Touche, 1926 | s, e China | |
| | <i>C. e. volitans</i> | (Swinhoe, 1859) | Taiwan | |
| | <i>C. e. semirufus</i> | Cabanis, 1872 | Philippinen (außer Palawan-Inselgruppe) | |
| | <i>C. e. rusticus</i> | Wallace, 1863 | Sulawesi, Peleng (Banggai-Inseln, e von Sulawesi), Buru und Seram (z Molukken) | |
| | <i>C. e. lineocapilla</i> | Gould, 1847 | Sumatra, sw Borneo, Java, Kleine Sundainseln und äußeres n Western Australia bis Top End, äußeres n Northern Territory (äußeres nw Australien) | |
| | <i>C. e. diminutus</i> | Mathews, 1922 | Neuguinea und benachbarte Inseln, Inseln in der Torres-Straße und Kap-York-Halbinsel (ne Queensland, äußeres ne Australien) | |
| | <i>C. e. alexandrae</i> | Mathews, 1912 | nz Western Australia bis ez Queensland (inland n Australien) | |
| | <i>C. e. exilis</i> | (Vigors & Horsfield, 1827) | se Queensland bis se South Australia und Victoria (ez, se Australien) | |
| | <i>C. e. polionotus</i> | Mayr, 1934 | Neuirland, Neubritannien und benachbarte Inseln (e Bismarck-Archipel) | |
| Hartlaubzistensänger | <i>Incana incana</i> | Lynes, 1930 | PAL: Sokotra | Socotra Warbler |
| | <i>Prinia</i> | (Sclater, PL & Hartlaub, 1881) | | |
| | <i>Prinia crinigera</i> | Horsfield, 1821 | | |
| Bergprinie | <i>Prinia crinigera</i> | Hodgson, 1836 | PAL: Afghanistan bis ne Indien, Bhutan und s China | Himalayan Prinia |
| | <i>P. c. striatula</i> | (Hume, 1873) | w Pakistan s des Himalaja | |
| | <i>P. c. crinigera</i> | Hodgson, 1836 | ne Pakistan bis Bhutan | |

| | | | | |
|---------------------------|-------------------------------------|--|--|-----------------------|
| | <i>P. c. yunnanensis</i> | (Harington, 1913) | ne Indien bis w Yunnan (s China) | |
| | <i>P. c. bangsi</i> | (La Touche, 1922) | se Yunnan (s China) | |
| Chinaprinie | <i>Prinia striata</i> | Swinhoe, 1859 | OR: China (Festland),Taiwan | Striped Prinia |
| | <i>P. s. catharia</i> | Reichenow, 1908 | inneres China | |
| | <i>P. s. parumstriata</i> | (David, A & Oustalet, 1877) | küstennahes se China | |
| | <i>P. s. striata</i> | Swinhoe, 1859 | Taiwan | |
| Malaienprinie | <i>Prinia polychroa</i> | (Temminck, 1828) | OR: se Asien und Java | Brown Prinia |
| | <i>P. p. polychroa</i> | (Temminck, 1828) | Java | |
| | <i>P. p. deignani</i> | Alström, Rasmussen, Sangster, Dalvi, Round, Zhang R, Yao C, Irestedt, Hung Le Manh, Lei F & Olsson, 2019 | Thailand, Laos und Kambodscha | |
| Burmaprinie | <i>Prinia cooki</i> | (Harington, 1913) | OR: z Myanmar | Burmese Prinia |
| Annamprinie | <i>Prinia rocki</i> | Deignan, 1957 | OR: s, z Vietnam | Annam Prinia |
| Schwarzbrustprinie | <i>Prinia atrogularis</i> | (Moore, F, 1854) | OR: e Himalaja von Nepal bis w Myanmar | Black-throated Prinia |
| | <i>P. a. atrogularis</i> | (Moore, F, 1854) | e Himalaja, sw China | |
| | <i>P. a. khasiana</i> | (Godwin-Austen, 1876) | ne Indien und w Myanmar | |
| "Rostscheitelprinie" | <i>Prinia superciliaris</i> | (Anderson, 1871) | OR: ne Indien, e Myanmar, se Asien und Sumatra | Hill Prinia |
| Grauwangenprinie | <i>P. s. erythropleura</i> | (Walden, 1875) | e Myanmar und nw Thailand | |
| | <i>P. s. superciliaris</i> | (Anderson, 1871) | ne Myanmar, s, se China, ne Thailand und ne Indochina | |
| | <i>P. s. klossi</i> | (Hachisuka, 1926) | s Indochina | |
| | <i>P. s. waterstradti</i> | (Hartert, EJO, 1902) | Gunung Tahan (Malaiische Halbinsel) | |
| | <i>P. s. dysancrita</i> | (Oberholser, 1912) | montanes w Sumatra | |
| Graukopfprinie | <i>Prinia cinereocapilla</i> | Moore, F, 1854 | OR: nw Indien, Nepal und Bhutan | Grey-crowned Prinia |
| Roststirnprinie | <i>Prinia buchanani</i> | Blyth, 1844 | OR: Pakistan, Indien | Rufous-fronted Prinia |
| Rostprinie | <i>Prinia rufescens</i> | Blyth, 1847 | OR: weit verbreitet | Rufescent Prinia |
| | <i>P. r. rufescens</i> | Blyth, 1847 | ne, e Indien bis s China und z Myanmar | |
| | <i>P. r. beavani</i> | Walden, 1867 | se Myanmar, n, z Thailand bis n Indochina | |
| | <i>P. r. dalatensis</i> | (Riley, 1940) | sz, s Vietnam | |
| | <i>P. r. objurgans</i> | Deignan, 1942 | se Thailand und s Kambodscha | |
| | <i>P. r. peninsularis</i> | Deignan, 1942 | n, z Malaiische Halbinsel | |
| | <i>P. r. extrema</i> | Deignan, 1942 | s Malaiische Halbinsel | |
| Graubrustprinie | <i>Prinia hodgsonii</i> | Blyth, 1844 | OR: weit verbreitet | Grey-breasted Prinia |
| | <i>P. h. rufula</i> | Godwin-Austen, 1874 | Himalaja-Vorberge von n Pakistan bis ne Indien, w Myanmar und sw China | |
| | <i>P. h. confusa</i> | Deignan, 1942 | sz China und n Indochina | |
| | <i>P. h. hodgsonii</i> | Blyth, 1844 | w Indien bis Bangladesch und wz Myanmar | |
| | <i>P. h. erro</i> | Deignan, 1942 | z Myanmar über Thailand bis s Indochina | |
| | <i>P. h. albogularis</i> | Walden, 1870 | s, se Indien | |
| | <i>P. h. pectoralis</i> | Legge, 1874 | Sri Lanka | |
| Streifenprinie | <i>Prinia gracilis</i> | (Lichtenstein, MHC, 1823) | PAL, AF: n Ägypten und ne Afrika bis s Syrien und n Saudi-Arabien | Graceful Prinia |
| | <i>P. g. natronensis</i> | Nicoll, 1917 | Sketische Wüste (n Ägypten) | |
| | <i>P. g. deltae</i> | Reichenow, 1904 | Nildelta (n Ägypten) bis w Israel | |
| | <i>P. g. gracilis</i> | (Lichtenstein, MHC, 1823) | Kairo (n Ägypten) bis ne, z Sudan und Somalia | |
| | <i>P. g. ashi</i> | Alström, Rasmussen, Xia C, Zhang L, Liu C, Magnusson, Shafaipour & Olsson, 2021 | küstennahes e Somalia | |
| | <i>P. g. yemenensis</i> | Hartert, EJO, 1909 | w Saudi-Arabien, Jemen und s Oman | |
| | <i>P. g. hufufae</i> | Ticehurst & Cheesman, 1924 | ne Saudi-Arabien und Bahrain | |
| | <i>P. g. palaestinae</i> | Zedlitz, 1911 | s Syrien bis nw Saudi-Arabien | |
| Orientprinie | <i>Prinia lepida</i> | Blyth, 1844 | PAL, OR: s Türkei und n Syrien e bis Südasien; auch Vereinigte Arabische Emirate und n Oman | Delicate Prinia |
| | <i>P. l. akyildizi</i> | Watson, 1961 | s Türkei und n Syrien | |
| | <i>P. l. carpenteri</i> | Meyer de Schauensee & Ripley, 1953 | n Oman und Vereinigte Arabische Emirate | |
| | <i>P. l. lepida</i> | Blyth, 1844 | e Syrien, Irak bis se Iran und n Indien | |
| | <i>P. l. stевensi</i> | Hartert, EJO, 1923 | se Nepal, ne Indien und Bangladesch | |
| Dschungelprinie | <i>Prinia sylvatica</i> | Jerdon, 1840 | OR: Indien, Sri Lanka | Jungle Prinia |
| | <i>P. s. insignis</i> | (Hume, 1872) | nw Indien | |
| | <i>P. s. gangetica</i> | (Blyth, 1867) | n Indien, Nepal, Bhutan und Bangladesch | |
| | <i>P. s. mahendrae</i> | Koelz, 1939 | e Indien | |
| | <i>P. s. sylvatica</i> | Jerdon, 1840 | z, s Indien | |
| | <i>P. s. valida</i> | (Blyth, 1851) | Sri Lanka | |
| Sundaprinie | <i>Prinia familiaris</i> | Horsfield, 1821 | OR: Sumatra, Java und Bali | Bar-winged Prinia |
| Gelbbauchprinie | <i>Prinia flaviventris</i> | (Delessert, 1840) | OR: weit verbreitet | Yellow-bellied Prinia |
| | <i>P. f. sindiana</i> | Ticehurst, 1920 | Pakistan und nw Indien | |
| | <i>P. f. flaviventris</i> | (Delessert, 1840) | n Indien bis w, n Myanmar | |
| | <i>P. f. sonitans</i> | Swinhoe, 1860 | se China, Taiwan und ne Vietnam | |
| | <i>P. f. delacouri</i> | Deignan, 1942 | e, s Myanmar, Thailand, s China bis nw, z, s Indochina | |
| | <i>P. f. rafflesi</i> | Tweeddale, 1877 | Malaiische Halbinsel, Sumatra und Java | |
| | <i>P. f. halistona</i> | (Oberholser, 1912) | Nias (w von n Sumatra) | |
| | <i>P. f. latrunculus</i> | (Finsch, 1905) | Borneo | |
| Rostbauchprinie | <i>Prinia socialis</i> | Sykes, 1832 | OR: Pakistan, Indien, Bangladesch und Sri Lanka | Ashy Prinia |
| | <i>P. s. stewarti</i> | Blyth, 1847 | ne Pakistan, w, n Indien und Nepal | |
| | <i>P. s. inglisi</i> | Whistler, 1933 | ne Indien, Bhutan und Bangladesch | |
| | <i>P. s. socialis</i> | Sykes, 1832 | s Indien | |
| | <i>P. s. brevicauda</i> | Legge, 1879 | Sri Lanka | |

| | | | | |
|-------------------------------|--|--|--|----------------------------|
| Rahmbrustprinie | <i>Prinia subflava</i> <i>P. s. subflava</i> <i>P. s. pallescens</i> <i>P. s. tenella</i> <i>P. s. melanorhyncha</i> <i>P. s. graueri</i> <i>P. s. affinis</i> <i>P. s. kasokae</i> <i>P. s. mutatrix</i> <i>P. s. bechuanae</i> <i>P. s. pondoensis</i> | (Gmelin, JF, 1789) (Gmelin, JF, 1789) Madarász, G, 1914 (Cabanis, 1868) (Jardine & Fraser, 1852) Hartert, EJO, 1920 (Smith, A, 1843) White, CMN, 1946 Meise, 1936 Macdonald, 1941 Roberts, 1922 | AF: weit verbreitet s Mauretanien und Senegal bis z Äthiopien und n Uganda n Mali bis nw Eritrea und n Äthiopien s Somalia, e Kenia und e Tansania Sierra Leone bis s Uganda, z Kenia und nw Tansania z Angola, s, e DR Kongo und Ruanda se DR Kongo und sw Tansania bis ne Südafrika e Angola und w Sambia s Tansania bis e Simbabwe und z Mosambik sw Angola und n Namibia bis nw Simbabwe s Mosambik und e Südafrika | Tawny-flanked Prinia |
| Schlichtprinie | <i>Prinia inornata</i> <i>P. i. terricolor</i> <i>P. i. fusca</i> <i>P. i. blanfordi</i> <i>P. i. extensicauda</i> <i>P. i. herberti</i> <i>P. i. flavirostris</i> <i>P. i. inornata</i> <i>P. i. franklinii</i> <i>P. i. insularis</i> <i>P. i. blythi</i> | Sykes, 1832 (Hume, 1874) Hodgson, 1845 (Walden, 1875) (Swinhoe, 1860) Baker, ECS, 1918 (Swinhoe, 1863) Sykes, 1832 Blyth, 1844 (Legge, 1879) (Bonaparte, 1850) | OR: ne Afghanistan bis e China und Vietnam; disjunkt Java e Afghanistan und Pakistan bis n Indien und sw Nepal Nepal und ne Indien bis sw Myanmar n, z, e Myanmar, nw Thailand und w Yunnan (s China) n, e Yunnan (s China) bis e China, n Indochina s Myanmar bis z, s Indochina Taiwan z, se Indien sw Indien Sri Lanka Java | Plain Prinia |
| Somaliprinie | <i>Prinia somalica</i> <i>P. s. somalica</i> <i>P. s. erlangeri</i> | (Elliot, DG, 1897) (Elliot, DG, 1897) Reichenow, 1905 | AF: ne n Somalia se Sudan und e Uganda bis s Somalia | Pale Prinia |
| Flussprinie | <i>Prinia fluviatilis</i> | Chappuis, 1974 | AF: nw Senegal und sw Mauretanien bis Tschad; nw Kenia | River Prinia |
| Brustbandprinie | <i>Prinia flavicans</i> <i>P. f. bihe</i> <i>P. f. ansorgei</i> <i>P. f. flavicans</i> <i>P. f. nubilosa</i> | (Vieillot, 1821) Boulton & Vincent, 1936 Sclater, WL, 1927 (Vieillot, 1821) Clancey, 1957 | AF: s s Angola und w Sambia sw Angola und nw Namibia s Namibia bis z Botswana und nw, nz Südafrika ne Namibia, n, e Botswana, sw Sambia bis ne Südafrika | Black-chested Prinia |
| Fleckenprinie | <i>Prinia maculosa</i> <i>P. m. psammophila</i> <i>P. m. maculosa</i> <i>P. m. exultans</i> | (Boddaert, 1783) Clancey, 1963 (Boddaert, 1783) Clancey, 1982 | AF: sw sw Namibia und w Südafrika s Namibia und z, s Südafrika se Südafrika und Lesotho | Karoo Prinia |
| Drakensbergprinie | <i>Prinia hypoxantha</i> | (Sharpe, 1877) | AF: e Südafrika und w Swasiland | Drakensberg Prinia |
| São-Tomé-Prinie | <i>Prinia mollerii</i> | Barboza du Bocage, 1887 | AF: São Tomé (sz Golf von Guinea) | Sao Tome Prinia |
| Zebraprinie | <i>Prinia bairdii</i> <i>P. b. bairdii</i> | (Cassin, 1855) (Cassin, 1855) | AF: z se Nigeria bis Kongo und e bis ne DR Kongo und w Uganda nw Angola | Banded Prinia |
| Schwarzkopfprinie | <i>P. b. heinrichi</i> <i>Prinia melanops</i> <i>P. m. obscura</i> <i>P. m. melanops</i> | Meise, 1958 (Reichenow & Neumann, 1895) (Neumann, 1908) (Reichenow & Neumann, 1895) | AF: ez e DR Kongo, w Uganda, Burundi und Ruanda e Uganda und w Kenia | Black-faced Prinia |
| Sonnenprinie | <i>Prinia erythroptera</i> <i>P. e. erythroptera</i> <i>P. e. jodoptera</i> <i>P. e. major</i> <i>P. e. rhodoptera</i> | (Jardine, 1849) (Jardine, 1849) (Heuglin, 1864) (Blundell & Lovat, 1899) (Shelley, 1880) | AF: w, z, e Senegal bis n Kamerun z Kamerun bis s Sudan und nw Uganda Äthiopien Kenia bis e Simbabwe und Mosambik | Red-winged Prinia |
| Rotstirnprinie | <i>Prinia rufifrons</i> <i>P. r. rufifrons</i> <i>P. r. smithi</i> <i>P. r. rufidorsalis</i> | Rüppell, 1840 Rüppell, 1840 (Sharpe, 1895) (Sharpe, 1897) | AF: ne Tschad bis nw Somalia se Sudan bis z Somalia und s bis n Tansania se Kenia | Red-fronted Prinia |
| Weißkehl-Feinsänger | <i>Schistolais leucopogon</i> <i>S. l. leucopogon</i> <i>S. l. reichenowi</i> | (Cabanis, 1875) (Cabanis, 1875) (Hartlaub, 1890) | AF: z se Nigeria bis w, s DR Kongo, n Sambia und n Angola se Sudan und e DR Kongo bis w Kenia und w Tansania | White-chinned Prinia |
| Hochland-Feinsänger | <i>Schistolais leontica</i> | (Bates, GL, 1930) | AF: Guinea, Sierra Leone, Elfenbeinküste und Liberia | Sierra Leone Prinia |
| Namafeinsänger | <i>Phragmacia substriata</i> <i>P. s. confinis</i> <i>P. s. substriata</i> | Brooke & Dean, 1990 (Smith, A, 1842) (Clancey, 1991) (Smith, A, 1842) | AF: s s Namibia, nw, n Südafrika w, z Südafrika | Namaqua Warbler |
| Zügelfeinsänger | <i>Oreophilais</i> <i>Oreophilais robertsi</i> | Clancey, 1991 (Benson, 1946) | AF: e Simbabwe und w Mosambik | Roberts's Warbler |
| Goldstachelsänger | <i>Micromacronus</i> <i>Micromacronus leytensis</i> | Amadon, 1962 Amadon, 1962 | OR: Leyte und Samar (ez Philippinen) | Visayan Miniature Babbler |
| Mindanaostachelsänger | <i>Micromacronus sordidus</i> | Ripley & Rabor, 1968 | OR: montanes Mindanao (s Philippinen) | Mindanao Miniature Babbler |
| Langschwanz-Feinsänger | <i>Urolais</i> <i>Urolais epichlorus</i> <i>U. e. epichlorus</i> <i>U. e. cinderella</i> <i>U. e. mariae</i> | Alexander, 1903 (Reichenow, 1892) (Reichenow, 1892) Bates, GL, 1928 Alexander, 1903 | AF: wz se Nigeria und s Region Sud-Ouest (Kamerun) n Region Sud-Ouest (Kamerun) Bioko | Green Longtail |
| Schmuckfeinsänger | <i>Oreolais</i> <i>Oreolais pulcher</i> <i>O. p. pulcher</i> <i>O. p. murphyi</i> | Nguembock, Fjeldså, Couloux, Cruaud & Pasquet, 2008 (Sharpe, 1891) (Sharpe, 1891) (Chapin, 1932) | AF: z, e se Nigeria bis s Sudan und Kenia se DR Kongo | Black-collared Apalis |

| | | | | |
|--------------------------------|--|---|---|-------------------------|
| Ruwenzorifeinsänger | <i>Oreolais ruwenzorii</i> <i>Drymocichla</i> | (Jackson, FJ, 1904) Hartlaub, 1881 | AF: e DR Kongo, s Uganda, Ruanda und Burundi | Rwenzori Apalis |
| Rotschwingsänger | <i>Drymocichla incana</i> | Hartlaub, 1881 | AF: e Nigeria und Kamerun bis Südsudan und Uganda | Red-winged Grey Warbler |
| Schuppenkopfsänger | <i>Spiloptila</i> <i>Spiloptila clamans</i> <i>Phyllolais</i> | Sundevall, 1872 (Cretzschmar, 1826) Hartlaub, 1881 | AF: s Mauretanien und n Senegal bis Eritrea | Cricket Warbler |
| Akaziensänger | <i>Phyllolais pulchella</i> | (Cretzschmar, 1830) | AF: s Niger und n Nigeria bis Eritrea, Äthiopien, Kenia und Tansania | Buff-bellied Warbler |
| Halsband-Feinsänger | <i>Apalis</i> <i>Apalis thoracica</i> <i>A. t. griseiceps</i> <i>A. t. parensis</i> <i>A. t. murina</i> <i>A. t. uluguru</i> <i>A. t. youngi</i> <i>A. t. whitei</i> <i>A. t. rhodesiae</i> <i>A. t. quarta</i> <i>A. t. arnoldi</i> <i>A. t. flaviventris</i> <i>A. t. spelonkensis</i> <i>A. t. drakensbergensis</i> <i>A. t. lebomboensis</i> <i>A. t. venusta</i> <i>A. t. thoracica</i> <i>A. t. claudoi</i> <i>A. t. capensis</i> <i>A. t. griseopyga</i> | Swainson, 1833 (Shaw, 1811) Reichenow & Neumann, 1895 Ripley & Heinrich, 1966 Reichenow, 1904 Neumann, 1914 Kinnear, 1936 Grant, CHB & Mackworth-Praed, 1937 Gunning & Roberts, 1911 Irwin, 1966 Roberts, 1936 Gunning & Roberts, 1911 Gunning & Roberts, 1911 Roberts, 1937 Roberts, 1931 Gunning & Roberts, 1911 (Shaw, 1811) Sclater, WL, 1910 Roberts, 1936 Lawson, 1965 | AF: s se Kenia bis z Tansania South Pare Mountains (ne Tansania) ne Tansania bis n Malawi und ne Sambia Uluguru (e Tansania) sw Tansania, n Malawi und ne Sambia e Sambia und s Malawi ne Botswana bis z Simbabwe Nyanga-Berge (ne Simbabwe) und Mount Gorongoza (wz Mosambik) e Simbabwe und sw Mosambik se Botswana und n Südafrika ne Südafrika ez Südafrika und w Swasiland e Swasiland, e Südafrika und s Mosambik e bis se Südafrika se Südafrika s Südafrika sw Südafrika w Südafrika | Bar-throated Apalis |
| Gelbkehl-Feinsänger | <i>Apalis flavigularis</i> | Shelley, 1893 | AF: Malawi | Yellow-throated Apalis |
| Taitafeinsänger | <i>Apalis fuscigularis</i> | Moreau, 1938 | AF: Kenia | Taita Apalis |
| Namulifeinsänger | <i>Apalis lynesii</i> | Vincent, 1933 | AF: Mosambik | Namuli Apalis |
| Flechtenfeinsänger | <i>Apalis ruddi</i> <i>A. r. ruddi</i> <i>A. r. caniviridis</i> <i>A. r. fumosa</i> | Grant, CHB, 1908 Grant, CHB, 1908 Hanmer, 1979 Clancey, 1966 | AF: se se Mosambik s Malawi s Mosambik und e Südafrika | Rudd's Apalis |
| Braunschwanz-Feinsänger | <i>Apalis flavocincta</i> <i>A. f. viridiceps</i> <i>A. f. flavocincta</i> | (Sharpe, 1882) Hawker, 1898 (Sharpe, 1882) | AF: ne ne Äthiopien und nw Somalia se Sudan und n Uganda bis s Somalia, e Kenia und ne Tansania | Brown-tailed Apalis |
| Gelbbrust-Feinsänger | <i>Apalis flavida</i> <i>A. f. caniceps</i> <i>A. f. abyssinica</i> <i>A. f. pugnax</i> <i>A. f. golzi</i> <i>A. f. neglecta</i> <i>A. f. flavida</i> <i>A. f. florisuga</i> | (Strickland, 1853) (Cassin, 1859) Érard, 1974 Lawson, 1968 (Fischer, GA & Reichenow, 1884) (Alexander, 1899) (Strickland, 1853) (Reichenow, 1898) | AF: weit verbreitet Senegal und Gambia bis w Kenia und n Angola sw Äthiopien w, z Kenia Taita Hills (se Kenia) bis z Tansania und Ruanda e Angola bis se Kenia und e Tansania s bis Mosambik und n Südafrika w Angola und n Namibia bis nw Simbabwe se Südafrika | Yellow-breasted Apalis |
| Maskenfeinsänger | <i>Apalis binotata</i> | Reichenow, 1895 | AF: s Kamerun, z Gabun, nw Angola, ne DR Kongo, nw Tansania und Uganda | Lowland Masked Apalis |
| Kivufeinsänger | <i>Apalis personata</i> <i>A. p. personata</i> <i>A. p. marungensis</i> | Sharpe, 1902 Sharpe, 1902 Chapin, 1932 | AF: ez ne, e DR Kongo, Uganda, Burundi und Ruanda se DR Kongo | Mountain Masked Apalis |
| Schwarzkehl-Feinsänger | <i>Apalis jacksoni</i> <i>A. j. bambuluensis</i> <i>A. j. minor</i> <i>A. j. jacksoni</i> | Sharpe, 1891 Serle, 1949 Ogilvie-Grant, 1917 Sharpe, 1891 | AF: z, e se Nigeria und sw Kamerun s Kamerun bis sw Zentralafrikanische Republik, n DR Kongo und Gabun s Sudan bis n Tansania und e DR Kongo, n Angola | Black-throated Apalis |
| Spiegelfeinsänger | <i>Apalis chariessa</i> <i>A. c. chariessa</i> <i>A. c. macphersoni</i> | Reichenow, 1879 Reichenow, 1879 Vincent, 1934 | AF: e e Kenia z Tansania bis Malawi und n Mosambik | White-winged Apalis |
| Kappenfeinsänger | <i>Apalis nigriceps</i> <i>A. n. nigriceps</i> <i>A. n. collaris</i> | (Shelley, 1873) (Shelley, 1873) Van Someren, 1915 | AF: z, w Sierra Leone bis sw Zentralafrikanische Republik und Gabun e DR Kongo und Uganda | Black-capped Apalis |
| Schwarzkopf-Feinsänger | <i>Apalis melanocephala</i> <i>A. m. nigrodorsalis</i> <i>A. m. moschi</i> <i>A. m. muhuluensis</i> <i>A. m. melanocephala</i> <i>A. m. lightoni</i> <i>A. m. fuliginosa</i> <i>A. m. tenebricosa</i> <i>A. m. adjacens</i> <i>A. m. addenda</i> | (Fischer, GA & Reichenow, 1884) Granvik, 1923 Van Someren, 1931 Grant, CHB & Mackworth-Praed, 1947 (Fischer, GA & Reichenow, 1884) Roberts, 1938 Vincent, 1933 Vincent, 1933 Clancey, 1969 Clancey, 1968 | AF: e z Kenia se Kenia und e Tansania se Tansania küstennahes s Somalia bis ne Tansania e Simbabwe und z Mosambik s Malawi n Mosambik Hochland von e Malawi s Mosambik | Black-headed Apalis |

| | | | | |
|-------------------------------|---|---|--|---------------------------|
| Chirindafeinsänger | <i>Apalis chirindensis</i> <i>A. c. vumbae</i> <i>A. c. chirindensis</i> | Shelley, 1906 Roberts, 1936 Shelley, 1906 | AF: se e Simbabwe se Simbabwe und wz Mosambik | Chirinda Apalis |
| Bergfeinsänger | <i>Apalis porphyrolaema</i> | Reichenow & Neumann, 1895 | AF: e DR Kongo, Uganda, sw Kenia, Ruanda, Burundi und n Tansania | Chestnut-throated Apalis |
| Kabobofeinsänger | <i>Apalis kaboboensis</i> | Prigogine, 1955 | AF: DR Kongo | Kabobo Apalis |
| Chapinfeinsänger | <i>Apalis chapini</i> <i>A. c. chapini</i> <i>A. c. strausae</i> | Friedmann, 1928 Friedmann, 1928 Boulton, 1931 | AF: ez z Tansania ne Sambia, s Tansania und Malawi | Chapin's Apalis |
| Kurzschwanz-Feinsänger | <i>Apalis sharpii</i> | Shelley, 1884 | AF: Guinea und Sierra Leone bis Togo und Benin | Sharpe's Apalis |
| Weißbauch-Feinsänger | <i>Apalis rufogularis</i> <i>A. r. rufogularis</i> <i>A. r. sanderi</i> <i>A. r. nigrescens</i> <i>A. r. angolensis</i> <i>A. r. brauni</i> <i>A. r. kigezi</i> | (Fraser, 1843) (Fraser, 1843) Serle, 1951 (Jackson, FJ, 1906) (Bannerman, 1922) Stresemann, 1934 Keith, Twomey & Friedmann, 1967 | AF: w, z e Nigeria bis Gabun und Zentralafrikanische Republik, Bioko s Benin bis sw Nigeria sw Sudan, DR Kongo und Uganda (außer sw) bis w Kenia, nw Tansania, nw Sambia und ne Angola nw Angola w Angola sw Uganda | Buff-throated Apalis |
| Kungwefeinsänger | <i>Apalis argentea</i> | Moreau, 1941 | AF: Burundi | Kungwe Apalis |
| Karamojafeinsänger | <i>Apalis karamojae</i> <i>A. k. karamojae</i> <i>A. k. stronachi</i> | (Van Someren, 1921) (Van Someren, 1921) Stuart, S & Collar, 1985 | AF: e ne Uganda n Tansania und sw Kenia | Karamoja Apalis |
| Bamendafeinsänger | <i>Apalis bamendae</i> | Bannerman, 1922 | AF: Kamerun | Bamenda Apalis |
| Flussfeinsänger | <i>Apalis goslingi</i> | Alexander, 1908 | AF: Kamerun, Äquatorialguinea und Gabun bis ne, e DR Kongo | Gosling's Apalis |
| Graurücken-Feinsänger | <i>Apalis cinerea</i> <i>A. c. cinerea</i> <i>A. c. sclateri</i> <i>A. c. grandis</i> | (Sharpe, 1891) (Sharpe, 1891) (Alexander, 1903) Boulton, 1931 | AF: z, e e DR Kongo und s Sudan bis z Kenia und nw Tansania; auch se Nigeria, sw Kamerun, ne Gabun Kamerunberg (sw Kamerun) und Bioko w Angola | Grey Apalis |
| Braunkopf-Feinsänger | <i>Apalis alticola</i> <i>A. a. dowsetti</i> <i>A. a. alticola</i> | (Shelley, 1899) Prigogine, 1973 (Shelley, 1899) | AF: z Hochland von Marungu (se DR Kongo) n Angola, s DR Kongo und n Sambia bis Malawi, Tansania und sw Kenia | Brown-headed Apalis |
| Rotohrsänger | <i>Malcorus</i> <i>Malcorus pectoralis</i> <i>M. p. etoshae</i> <i>M. p. ocularius</i> <i>M. p. pectoralis</i> | Smith, A, 1829 Smith, A, 1829 (Winterbottom, 1965) (Smith, A, 1843) Smith, A, 1829 | AF: s n, z Namibia s Namibia, s Botswana und n Südafrika s Südafrika | Rufous-eared Warbler |
| Pirolsänger | <i>Hypergerus</i> <i>Hypergerus atriceps</i> | Reichenbach, 1850 (Lesson, RP, 1831) | AF: Senegal und Gambia bis Sierra Leone und e bis Zentralafrikanische Republik und n DR Kongo | Oriole Warbler |
| Graukappensänger | <i>Eminia</i> <i>Eminia lepida</i> | Hartlaub, 1881 Hartlaub, 1881 | AF: ne DR Kongo und s Südsudan bis Uganda, e DR Kongo, Ruanda, Burundi und n Tansania | Grey-capped Warbler |
| Grünmantel-Bogenflügel | <i>Camaroptera</i> <i>Camaroptera brachyura</i> <i>C. b. pileata</i> <i>C. b. fugglescouchmani</i> <i>C. b. bororensis</i> <i>C. b. constans</i> <i>C. b. brachyura</i> | Sundevall, 1850 (Vieillot, 1821) Reichenow, 1891 Moreau, 1939 Gunning & Roberts, 1911 Clancey, 1952 (Vieillot, 1821) | AF: e, s se Kenia bis se Tansania ne Sambia, n Malawi und e Tansania s Tansania, s Malawi und n Mosambik se Simbabwe, s Mosambik und ne Südafrika s, e Südafrika | Green-backed Camaroptera |
| Savannenbogenflügel | <i>Camaroptera brevicaudata</i> <i>C. b. brevicaudata</i> <i>C. b. tincta</i> <i>C. b. abessinica</i> <i>C. b. insulata</i> <i>C. b. aschani</i> <i>C. b. erlangeri</i> <i>C. b. griseigula</i> <i>C. b. intercalata</i> <i>C. b. sharpei</i> <i>C. b. transitiva</i> <i>C. b. beirensis</i> | (Cretzschmar, 1830) (Cretzschmar, 1830) (Cassin, 1855) Zedlitz, 1911 Desfayes, 1975 Granvik, 1934 Reichenow, 1905 Sharpe, 1892 White, CMN, 1960 Zedlitz, 1911 | AF: weit verbreitet Senegal bis z Sudan und nw Äthiopien Liberia bis w Kenia und w Tansania s bis nw Angola und nw Sambia s Sudan und ne DR Kongo bis nw Somalia und n Kenia sw Äthiopien e DR Kongo, sw Uganda und w Kenia s Somalia, e Kenia und ne Tansania se Uganda, w Kenia und n Tansania n Angola und s DR Kongo bis w Tansania und n Sambia s Angola und n Namibia bis Malawi, Simbabwe und nz Südafrika se Botswana, Simbabwe und nz Südafrika z Mosambik, e Simbabwe und ne Südafrika | Grey-backed Camaroptera |
| Hartertbogenflügel | <i>Camaroptera harterti</i> | Zedlitz, 1911 | AF: Angola | Hartert's Camaroptera |
| Gelbbrauen-Bogenflügel | <i>Camaroptera superciliaris</i> | (Fraser, 1843) | AF: Guinea und Sierra Leone bis Uganda, DR Kongo und nw Angola | Yellow-browed Camaroptera |
| Olivbogenflügel | <i>Camaroptera chloronota</i> <i>C. c. kelsalli</i> <i>C. c. chloronota</i> <i>C. c. granti</i> <i>C. c. kamitugaensis</i> <i>C. c. toroensis</i> | Reichenow, 1895 Sclater, WL, 1927 Reichenow, 1895 Alexander, 1903 Prigogine, 1961 (Jackson, FJ, 1905) | AF: w, z Senegal bis Ghana Togo bis Kamerun, Gabun und Kongo Bioko e DR Kongo Zentralafrikanische Republik und z DR Kongo bis sw Kenia und nw Tansania | Olive-green Camaroptera |
| "Torobogenflügel" | <i>Calamonastes</i> | Sharpe, 1883 | | |

| | | | | |
|-----------------------------------|--|-------------------------------------|---|----------------------------|
| | <i>O. r. baweanus</i> | Hoogerwerf, 1962 | Bawean (n von ez Java) | |
| | <i>O. r. borneoensis</i> | Salvadori, 1874 | Borneo | |
| | <i>O. r. cagayanensis</i> | Riley, 1935 | Mapun (äußere w Philippinen) | |
| Rostwangen-Schneidervogel | <i>Orthotomus sepium</i> | Horsfield, 1821 | OR: Java bis w Kleine Sundainseln | Olive-backed Tailorbird |
| | <i>O. s. sundaicus</i> | Hoogerwerf, 1962 | Panaitan (w von Java) | |
| | <i>O. s. sepium</i> | Horsfield, 1821 | Java, Bali und Lombok (w Kleine Sundainseln) | |
| Graukopf-Schneidervogel | <i>Orthotomus cinereiceps</i> | Sharpe, 1877 | OR: Mindanao-Inselgruppe (s Philippinen) | White-eared Tailorbird |
| | <i>O. c. obscurior</i> | Mayr, 1947 | w Mindanao und Basilan (s Philippinen) | |
| | <i>O. c. cinereiceps</i> | Sharpe, 1877 | Basilan (s Philippinen) | |
| Schwarzkopf-Schneidervogel | <i>Orthotomus nigriceps</i> | Tweeddale, 1878 | OR: e Mindanao-Inselgruppe (s Philippinen) | Black-headed Tailorbird |
| Samarschneidervogel | <i>Orthotomus samarensis</i> | Steere, 1890 | OR: Eastern Visayas (ez Philippinen) | Yellow-breasted Tailorbird |
| | <i>Artisornis</i> | Friedmann, 1928 | | |
| Usambarafeinsänger | <i>Artisornis moreaui</i> | (Sclater, WL, 1931) | AF: se | Long-billed Forest Warbler |
| | <i>A. m. moreaui</i> | (Sclater, WL, 1931) | ne Tansania | |
| "Rostkopf-Feinsänger" | <i>A. m. sousae</i> | (Benson, 1945) | nw Mosambik | |
| Rotkappensänger | <i>Artisornis metopias</i> | (Reichenow, 1907) | AF: e | Red-capped Forest Warbler |
| | <i>A. m. metopias</i> | (Reichenow, 1907) | ne Tansania bis nw Mosambik | |
| | <i>A. m. altus</i> | (Friedmann, 1927) | Uluguru (e Tansania) | |
| | <i>Poliolais</i> | Alexander, 1903 | | |
| Weißschwanzsänger | <i>Poliolais lopezi</i> | (Alexander, 1903) | AF: wz | White-tailed Warbler |
| | <i>P. l. alexanderi</i> | Bannerman, 1915 | Kamerunberg (sw Kamerun) | |
| | <i>P. l. lopezi</i> | (Alexander, 1903) | Bioko | |
| | <i>P. l. manengubae</i> | Serle, 1949 | se Nigeria und sw Kamerun | |
| | <i>Eremomela</i> | Sundevall, 1850 | | |
| Gelbbaucheremomela | <i>Eremomela icteropygialis</i> | (Lafresnaye, 1839) | AF: weit verbreitet | Yellow-bellied Eremomela |
| | <i>E. i. alexanderi</i> | Sclater, WL & Mackworth-Praed, 1918 | Senegal und Gambia bis w Sudan | |
| | <i>E. i. griseoflava</i> | Heuglin, 1862 | z Sudan bis nw Somalia und w Kenia | |
| | <i>E. i. abdominalis</i> | Reichenow, 1905 | z Kenia bis n Tansania | |
| | <i>E. i. polioxantha</i> | Sharpe, 1883 | e Botswana, se Simbabwe, s Mosambik und ne Südafrika | |
| | <i>E. i. helenorae</i> | Alexander, 1899 | s Sambia, s Malawi, w Simbabwe und n Mosambik | |
| | <i>E. i. puellula</i> | Grote, 1929 | sw Angola | |
| | <i>E. i. sharpei</i> | Reichenow, 1905 | s Angola, n Namibia und w, z Botswana | |
| | <i>E. i. viriditincta</i> | White, CMN, 1961 | ne Namibia, ne Botswana, sw Sambia und nw Simbabwe | |
| | <i>E. i. icteropygialis</i> | (Lafresnaye, 1839) | z, s Namibia, sw Botswana und nw Südafrika | |
| | <i>E. i. saturator</i> | Ogilvie-Grant, 1910 | z, s Südafrika | |
| Salvadorieremomela | <i>Eremomela salvadorii</i> | Reichenow, 1891 | AF: se Gabun e bis s DR Kongo, Angola und w Sambia | Salvadori's Eremomela |
| Somalieremomela | <i>Eremomela flavicrissalis</i> | Sharpe, 1895 | AF: Äthiopien und Somalia bis n Uganda und s Kenia | Yellow-vented Eremomela |
| Graukappeneremomela | <i>Eremomela pusilla</i> | Hartlaub, 1857 | AF: Mauretanien bis Sierra Leone und e bis s Tschad und Zentralafrikanische Republik | Senegal Eremomela |
| | <i>Eremomela canescens</i> | Antinori, 1864 | AF: e, z, w | Green-backed Eremomela |
| | <i>E. c. elegans</i> | Heuglin, 1864 | w, z Sudan | |
| | <i>E. c. abyssinica</i> | Bannerman, 1911 | e Sudan, Eritrea und Äthiopien | |
| | <i>E. c. canescens</i> | Antinori, 1864 | s Tschad und e Kamerun bis w Kenia | |
| Grünkappeneremomela | <i>Eremomela scotops</i> | Sundevall, 1850 | AF: z, se | Green-capped Eremomela |
| | <i>E. s. kikuyuensis</i> | Van Someren, 1931 | z Kenia | |
| | <i>E. s. citriniceps</i> | (Reichenow, 1882) | Uganda bis w Kenia und w Tansania | |
| | <i>E. s. congensis</i> | Reichenow, 1905 | se Gabun bis sw DR Kongo und n Angola | |
| | <i>E. s. pulchra</i> | (Barboza du Bocage, 1878) | Angola und ne Namibia bis se DR Kongo, Sambia, w Malawi und n Botswana | |
| | <i>E. s. scotops</i> | Sundevall, 1850 | e Kenia bis e Südafrika | |
| Langschwanzremomela | <i>Eremomela gregalis</i> | (Smith, A, 1829) | AF: sw | Karoo Eremomela |
| | <i>E. g. gregalis</i> | (Smith, A, 1829) | w, s Namibia und w Südafrika | |
| | <i>E. g. albigularis</i> | (Hartlaub & Finsch, 1870) | sw, s Südafrika | |
| Rostbänderemomela | <i>Eremomela usticollis</i> | Sundevall, 1850 | AF: s | Burnt-necked Eremomela |
| | <i>E. u. rensi</i> | Benson, 1943 | e Sambia bis z Simbabwe und z Mosambik | |
| | <i>E. u. usticollis</i> | Sundevall, 1850 | s Angola und Namibia bis s Mosambik und e Südafrika | |
| Rotkappeneremomela | <i>Eremomela badiceps</i> | (Fraser, 1843) | AF: w, z | Rufous-crowned Eremomela |
| | <i>E. b. fantiensis</i> | Macdonald, 1940 | Sierra Leone bis w Nigeria | |
| | <i>E. b. latukae</i> | Hall, BP, 1949 | s Sudan | |
| | <i>E. b. badiceps</i> | (Fraser, 1843) | s Nigeria und s Kamerun bis w Uganda, DR Kongo und n Angola | |
| Braunstirneremomela | <i>Eremomela turneri</i> | Van Someren, 1920 | AF: ez | Turner's Eremomela |
| | <i>E. t. kalindei</i> | Prigogine, 1958 | ez DR Kongo bis sw Uganda | |
| | <i>E. t. turneri</i> | Van Someren, 1920 | w Kenia | |
| Schwarzhalsremomela | <i>Eremomela atricollis</i> | Barboza du Bocage, 1894 | AF: s DR Kongo bis z Angola und z Sambia | Black-necked Eremomela |
| Grasmückenverwandte | 34 Familie Sylviidae | | | Sylviid Babblers |
| | <i>Sylvia</i> | Scopoli, 1769 | | |
| Mönchsgrasmücke | <i>Sylvia atricapilla</i> | (Linnaeus, 1758) | PAL: z, w, sw | Eurasian Blackcap |
| | <i>S. a. gularis</i> | Alexander, 1898 | Azoren und Kapverden (nw, s Makaronesien) | |
| | <i>S. a. heineken</i> | (Jardine, 1830) | w, s Iberische Halbinsel, Madeira und Kanaren (nz bis z Makaronesien) und nw Afrika | |
| | <i>S. a. pauluccii</i> | Arrigoni degli Oddi, 1902 | e Spanien bis z, s Italien und wahrscheinlich ne Algerien und Tunesien | |
| | <i>S. a. atricapilla</i> | (Linnaeus, 1758) | w Europa bis sw Sibirien und n Kasachstan | |
| | <i>S. a. dammholzi</i> | Stresemann, 1928 | e Türkei bis n Iran | |
| Gartengrasmücke | <i>Sylvia borin</i> | (Boddaert, 1783) | PAL: z, w | Garden Warbler |
| | <i>S. b. borin</i> | (Boddaert, 1783) | w, z, n Europa | |

| | | | | |
|------------------------------|-------------------------------------|---------------------------------------|--|-------------------------|
| | <i>S. b. woodwardi</i> | (Sharpe, 1877) | Polen und Ukraine bis z Sibirien | |
| Principegrasmücke | <i>Sylvia dohrni</i> | (Hartlaub, 1866) | AF: Príncipe (z Golf von Guinea) | Dohrn's Warbler |
| Roststeiß-Grasmücke | <i>Sylvia galinieri</i> | (Guérin-Méneville, 1843) | AF: montanes w, z Äthiopien | Abyssinian Catbird |
| Kappengrasmücke | <i>Sylvia nigricapillus</i> | (Vieillot, 1818) | AF: Südafrika | Bush Blackcap |
| Hochland-Grasmücke | <i>Sylvia abyssinica</i> | (Rüppell, 1840) | AF: w, e | African Hill Babbler |
| | <i>S. a. monachus</i> | (Reichenow, 1892) | Kamerunberg (sw Kamerun) | |
| | <i>S. a. claudoi</i> | (Alexander, 1903) | Bioko (n Golf von Guinea) | |
| | <i>S. a. ansorgei</i> | (Rothschild, 1918) | wz Angola, se DR Kongo, w Tansania | |
| | <i>S. a. stierlingi</i> | (Reichenow, 1898) | ez, sw Tansania | |
| | <i>S. a. stictigula</i> | (Shelley, 1903) | ne Sambia, n Malawi und nw Mosambik | |
| | <i>S. a. abyssinica</i> | (Rüppell, 1840) | se Sudan und z Äthiopien bis ne Tansania | |
| Schwarzkopf-Grasmücke | <i>Sylvia atriceps</i> | (Sharpe, 1902) | AF: se Nigeria, sw Kamerun, ez DR Kongo, w Uganda, Ruanda und Burundi | Rwenzori Hill Babbler |
| | <i>Curruca</i> | Bechstein, 1802 | | |
| Sperbergrasmücke | <i>Curruca nisoria</i> | (Bechstein, 1792) | PAL: z | Barred Warbler |
| | <i>C. n. nisoria</i> | (Bechstein, 1792) | z Europa bis Ural und Iran | |
| | <i>C. n. merzbacheri</i> | (Schalow, 1907) | n Kasachstan und ne Iran bis sw Sibirien und Mongolei | |
| Layardgrasmücke | <i>Curruca layardi</i> | (Hartlaub, 1862) | AF: sw | Layard's Warbler |
| | <i>C. l. aridicola</i> | (Winterbottom, 1958) | sw Namibia und nw Südafrika | |
| | <i>C. l. barnesi</i> | (Vincent, 1948) | Lesotho | |
| | <i>C. l. subsolana</i> | (Clancey, 1963) | sz Südafrika | |
| | <i>C. l. layardi</i> | (Hartlaub, 1862) | sw Südafrika | |
| Bandgrasmücke | <i>Curruca boehmi</i> | (Reichenow, 1882) | AF: ne | Banded Parisoma |
| | <i>C. b. somalica</i> | (Friedmann, 1928) | Äthiopien, nw Somalia und ne Kenia | |
| | <i>C. b. marsabit</i> | (Van Someren, 1931) | nz Kenia | |
| | <i>C. b. boehmi</i> | (Reichenow, 1882) | s Kenia und Tansania | |
| Meisengrasmücke | <i>Curruca subcoerulea</i> | (Vieillot, 1817) | AF: s | Chestnut-vented Warbler |
| | <i>C. s. ansorgei</i> | (Zedlitz, 1921) | s Angola | |
| | <i>C. s. cinerascens</i> | (Reichenow, 1902) | Namibia und Botswana | |
| | <i>C. s. orpheana</i> | (Clancey, 1954) | Simbabwe und n Südafrika | |
| | <i>C. s. subcoerulea</i> | (Vieillot, 1817) | s Südafrika | |
| Buschgrasmücke | <i>Curruca minula</i> | (Hume, 1873) | PAL: z | Desert Whitethroat |
| | <i>C. m. minula</i> | (Hume, 1873) | s Kasachstan bis w China | |
| | <i>C. m. margelanica</i> | (Stolzmann, 1898) | n China | |
| Klappergrasmücke | <i>Curruca curruca</i> | (Linnaeus, 1758) | PAL: weit verbreitet | Lesser Whitethroat |
| | <i>C. c. curruca</i> | (Linnaeus, 1758) | Europa bis w Sibirien und s bis Kleinasien und n Iran | |
| | <i>C. c. blythi</i> | (Ticehurst & Whistler, 1933) | nz Sibirien und n Kasachstan bis n Mongolei und ne China | |
| | <i>C. c. halimodendri</i> | (Sushkin, 1904) | se Russland, Kasachstan, Usbekistan und Turkmenistan bis nw Mongolei | |
| Eibischgrasmücke | <i>Curruca althaea</i> | (Hume, 1878) | PAL: Iran, s Turkmenistan bis n Pakistan und z Asien | Hume's Whitethroat |
| Braungrasmücke | <i>Curruca lugens</i> | (Rüppell, 1840) | AF: ne | Brown Parisoma |
| | <i>C. l. lugens</i> | (Rüppell, 1840) | w, z Äthiopien | |
| | <i>C. l. griseiventris</i> | (Érard, 1978) | sz Äthiopien | |
| | <i>C. l. jacksoni</i> | (Sharpe, 1899) | s Sudan und Uganda bis Kenia, n Tansania, Malawi und se DR Kongo | |
| | <i>C. l. clara</i> | (Meise, 1934) | s Tansania | |
| | <i>C. l. prigoginei</i> | (Schouteden, 1952) | e DR Kongo | |
| Jemengrasmücke | <i>Curruca buryi</i> | (Ogilvie-Grant, 1913) | PAL: montanes sw Saudi-Arabien und sw Jemen (sw Arabische Halbinsel) | Yemen Warbler |
| Akaziengrasmücke | <i>Curruca leucomelaena</i> | Hemprich & Ehrenberg, 1833 | AF: disjunkt von se Ägypten und ne Sudan bis w, s Arabische Halbinsel | Arabian Warbler |
| | <i>C. l. leucomelaena</i> | Hemprich & Ehrenberg, 1833 | nw Saudi-Arabien bis Jemen und sw Oman | |
| | <i>C. l. negevensis</i> | (Shirihai, 1988) | se Israel und sw Jordanien | |
| | <i>C. l. blanfordi</i> | (Seebohm, 1879) | se Ägypten, ne Sudan und w Eritrea | |
| | <i>C. l. somaliensis</i> | (Sclater, WL & Mackworth-Praed, 1918) | Dschibuti und n Somalia | |
| Orpheusgrasmücke | <i>Curruca hortensis</i> | (Gmelin, JF, 1789) | PAL: sw Europa, nw Afrika | Western Orphean Warbler |
| | <i>C. h. hortensis</i> | (Gmelin, JF, 1789) | sw Europa, nw Afrika | |
| | <i>C. h. cyrenaicae</i> | (Svensson, 2012) | ne Libyen | |
| Nachtigallengrasmücke | <i>Curruca crassirostris</i> | (Cretzschmar, 1830) | PAL: se Europa bis z Asien | Eastern Orphean Warbler |
| | <i>C. c. crassirostris</i> | (Cretzschmar, 1830) | se Europa bis nw Iran | |
| | <i>C. c. balchanica</i> | (Zarudny & Bilkevitch, 1918) | n Iran und ne Irak bis se Turkmenistan und se Iran | |
| | <i>C. c. jerdoni</i> | Blyth, 1847 | s Kasachstan bis Afghanistan und w Pakistan | |
| Saharagrasmücke | <i>Curruca deserti</i> | (Loche, 1858) | PAL: Marokko bis w Libyen und Niger | African Desert Warbler |
| Wüstengrasmücke | <i>Curruca nana</i> | Hemprich & Ehrenberg, 1833 | PAL: n Iran bis Mongolei und nw China | Asian Desert Warbler |
| Atlasgrasmücke | <i>Curruca deserticola</i> | (Tristram, 1859) | AF: nw | Tristram's Warbler |
| | <i>C. d. deserticola</i> | (Tristram, 1859) | n Algerien und n Tunesien | |
| | <i>C. d. maroccana</i> | (Hartert, EJO, 1917) | Marokko bis nw Algeria | |
| Tamariskengrasmücke | <i>Curruca mystacea</i> | (Ménétriés, 1832) | PAL: sz | Menetries's Warbler |
| | <i>C. m. mystacea</i> | (Ménétriés, 1832) | e Türkei bis sw Russland und n Iran | |
| | <i>C. m. rubescens</i> | (Blanford, 1874) | se Türkei bis e Jordanien, Irak und sw Iran | |
| | <i>C. m. turcmenica</i> | (Zarudny & Bilkevitch, 1918) | ne Iran bis s Kasachstan und w Pakistan | |
| Maskengrasmücke | <i>Curruca ruppeli</i> | (Temminck, 1823) | PAL: s Griechenland, Kreta, Türkei und Syrien | Rüppell's Warbler |
| Schuppengrasmücke | <i>Curruca melanothorax</i> | (Tristram, 1872) | PAL: Zypern | Cyprus Warbler |
| Samtkopf-Grasmücke | <i>Curruca melanocephala</i> | (Gmelin, JF, 1789) | PAL: sw | Sardinian Warbler |
| | <i>C. m. melanocephala</i> | (Gmelin, JF, 1789) | s Europa bis w Türkei, nw Afrika | |
| | <i>C. m. leucogastra</i> | (Ledru, 1810) | Kanaren (alle Hauptinseln; z Makaronesien) | |
| | <i>C. m. valverdei</i> | (Cabot, J & Urdiales, 2005) | s Marokko und Westsahara | |

| | | | | |
|-------------------------------|---|--|---|---------------------------------|
| | <i>C. m. momus</i> | Hemprich & Ehrenberg, 1833 | ne Ägypten bis extreme sz Türkei | |
| | † <i>C. m. norrisae</i> | (Nicoll, 1917) | Fayyum-Becken (nz Ägypten) | |
| Iberien-Bartgrasmücke | <i>Curruca iberiae</i> | (Svensson, 2013) | PAL: Iberien, s Frankreich und extremes nw Italien; auch nw Afrika von Marokko bis Tunesien | Western Subalpine Warbler |
| Ligurien-Bartgrasmücke | <i>Curruca subalpina</i> | (Temminck, 1820) | PAL: nw bis nz Italien, Korsika, Sardinien, Balearen | Moltoni's Warbler |
| Balkan-Bartgrasmücke | <i>Curruca cantillans</i> | (Pallas, 1764) | PAL: ne Italien über se Europa bis w Türkei; auch s Italien und Sizilien. | Eastern Subalpine Warbler |
| | <i>C. c. cantillans</i> | (Pallas, 1764) | s Italien und Sizilien | |
| | <i>C. c. albistriata</i> | Brehm, CL, 1855 | ne Italien über se Europa bis w Türkei | |
| Dorngrasmücke | <i>Curruca communis</i> | (Latham, 1787) | PAL: weit verbreitet | Common Whitethroat |
| | <i>C. c. communis</i> | (Latham, 1787) | Europa bis n Türkei und n Afrika | |
| | <i>C. c. volgensis</i> | (Domaniewski, 1915) | se europäisches Russland, w Sibirien und n Kasachstan | |
| | <i>C. c. icterops</i> | (Ménétriés, 1832) | z Türkei bis Turkmenistan und Iran | |
| | <i>C. c. rubicola</i> | (Stresemann, 1928) | Gebirge in z Asien | |
| Brillengrasmücke | <i>Curruca conspicillata</i> | (Temminck, 1820) | PAL: sw | Spectacled Warbler |
| | <i>C. c. conspicillata</i> | (Temminck, 1820) | sw, s Europa, nw Afrika, Türkei bis Jordanien | |
| | <i>C. c. orbitalis</i> | (Wahlberg, 1854) | Madeira (w Madeira-Gruppe), Hauptinseln der Kanaren und alle Hauptinseln der Kapverden (außer Sal; nz bis s Makaronesien) | |
| Sardengrasmücke | <i>Curruca sarda</i> | (Temminck, 1820) | PAL: Inseln im Mittelmeer | Marmora's Warbler |
| Provencegrasmücke | <i>Curruca undata</i> | (Boddaert, 1783) | PAL: sw | Dartford Warbler |
| | <i>C. u. dartfordiensis</i> | (Latham, 1787) | s England, w Frankreich und nw Spanien | |
| | <i>C. u. undata</i> | (Boddaert, 1783) | Iberische Halbinsel, s Frankreich und Italien | |
| | <i>C. u. toni</i> | (Hartert, EJO, 1909) | nw Afrika | |
| Balearengrasmücke | <i>Curruca balearica</i> | (von Jordans, 1913) | PAL: Balearen | Balearic Warbler |
| Papageimeisenverwandte | 37 Familie Paradoxornithidae | | | Parrotbills & Allies |
| | <i>Myzornis</i> | Blyth, 1843 | | |
| Smaragdgrasmücke | <i>Myzornis pyrrhoura</i> | Blyth, 1843 | OR: Himalaja bis ne Myanmar | Fire-tailed Myzornis |
| | <i>Moupinia</i> | David, A & Oustalet, 1877 | | |
| Rostschwanz-Grasmücke | <i>Moupinia poecilotis</i> | (Verreaux, J, 1871) | PAL: z China | Rufous-tailed Babbler |
| | <i>Lioparus</i> | Oates, 1889 | | |
| Goldgrasmücke | <i>Lioparus chrysotis</i> | (Blyth, 1845) | OR: Himalaja bis z Vietnam | Golden-breasted Fulvetta |
| | <i>L. c. chrysotis</i> | (Blyth, 1845) | z, e Himalaja | |
| | <i>L. c. albilineatus</i> | Koelz, 1954 | s Assam, Nagaland und Manipur (ne Indien) | |
| | <i>L. c. forresti</i> | (Rothschild, 1926) | ne Myanmar und sw China | |
| | <i>L. c. swinhoii</i> | (Verreaux, J, 1871) | z, se China | |
| | <i>L. c. amoenus</i> | (Mayr, 1941) | s China und nw Vietnam | |
| | <i>L. c. robsoni</i> | (Eames, JC, 2002) | z Vietnam | |
| | <i>Chrysomma</i> | Blyth, 1843 | | |
| Goldaugen-Grasmücke | <i>Chrysomma sinense</i> | (Gmelin, JF, 1789) | OR: Sri Lanka, Pakistan bis s China | Yellow-eyed Babbler |
| | <i>C. s. nasale</i> | (Legge, 1879) | Sri Lanka | |
| | <i>C. s. hypoleucum</i> | (Franklin, 1831) | Pakistan, Indien (außer ne) und s Nepal | |
| | <i>C. s. sinense</i> | (Gmelin, JF, 1789) | ne Indien bis s China und Vietnam | |
| Jerdongrasmücke | <i>Chrysomma altirostre</i> | Jerdon, 1862 | OR: Pakistan bis Myanmar | Jerdon's Babbler |
| | <i>C. a. altirostre</i> | Jerdon, 1862 | Myanmar | |
| | <i>C. a. scindicum</i> | (Harington, 1915) | Pakistan | |
| | <i>C. a. griseigulare</i> | (Hume, 1877) | s Nepal und ne Indien | |
| | <i>Rhopophilus</i> | Giglioli & Salvadori, 1870 | | |
| Tarimgrasmücke | <i>Rhopophilus albosuperciliaris</i> | (Hume, 1871) | PAL: nw China | Tarim Babbler |
| Pekinggrasmücke | <i>Rhopophilus pekinensis</i> | (Swinhoe, 1868) | PAL: nz bis ne China, n Korea | Beijing Babbler |
| | <i>Fulvetta</i> | David, A & Oustalet, 1877 | | |
| Rostscheitel-Grasmücke | <i>Fulvetta ruficapilla</i> | (Verreaux, J, 1871) | OR: z, s China | Spectacled Fulvetta |
| | <i>F. r. ruficapilla</i> | (Verreaux, J, 1871) | z China | |
| | <i>F. r. sordidior</i> | (Rippon, 1903) | s China | |
| Bambusgrasmücke | <i>Fulvetta danisi</i> | (Delacour & Greenway, 1941) | OR: Laos und z, s Vietnam | Indochinese Fulvetta |
| | <i>F. d. danisi</i> | (Delacour & Greenway, 1941) | ne, ez Laos | |
| | <i>F. d. bidoupensis</i> | (Eames, JC, Robson & Nguyen Cu, 1995) | se Laos und z Vietnam | |
| Berggrasmücke | <i>Fulvetta striaticollis</i> | (Verreaux, J, 1871) | PAL: Tibet | Chinese Fulvetta |
| Weißbrauen-Grasmücke | <i>Fulvetta vinipectus</i> | (Hodgson, 1837) | OR: Himalaja bis n Vietnam | White-browed Fulvetta |
| | <i>F. v. kangrae</i> | Ticehurst & Whistler, 1924 | w Himalaja | |
| | <i>F. v. vinipectus</i> | (Hodgson, 1837) | z Himalaja | |
| | <i>F. v. chumbiensis</i> | Kinnear, 1939 | e Himalaja | |
| | <i>F. v. austeni</i> | (Ogilvie-Grant, 1895) | ne Indien und n Myanmar | |
| | <i>F. v. ripponi</i> | (Harington, 1913) | w Myanmar | |
| | <i>F. v. perstriata</i> | Mayr, 1941 | ne Myanmar und sw China | |
| | <i>F. v. valentinae</i> | (Delacour & Jabouille, 1930) | n Vietnam | |
| | <i>F. v. bieti</i> | (Oustalet, 1892) | sz China | |
| Braunohr-Grasmücke | <i>Fulvetta ludlowi</i> | Kinnear, 1935 | OR: se Tibet bis nw Myanmar | Brown-throated Fulvetta |
| Streifenkehl-Grasmücke | <i>Fulvetta manipurensis</i> | (Ogilvie-Grant, 1906) | OR: ne Indien, sw China, n Myanmar und n Vietnam | Manipur Fulvetta |
| | <i>F. m. manipurensis</i> | (Ogilvie-Grant, 1906) | ne Indien, Myanmar und sw China | |
| | <i>F. m. tonkinensis</i> | (Delacour & Jabouille, 1930) | s China und n Vietnam | |
| Graukopf-Grasmücke | <i>Fulvetta cinereiceps</i> | (Verreaux, J, 1871) | OR: China | Grey-hooded Fulvetta |
| | <i>F. c. fessa</i> | Bangs & Peters, JL, 1928 | z China | |
| | <i>F. c. cinereiceps</i> | (Verreaux, J, 1871) | sz China | |
| | <i>F. c. fucata</i> | (Styan, 1899) | e China | |
| | <i>F. c. guttaticollis</i> | (La Touche, 1897) | se China | |
| Taiwangrasmücke | <i>Fulvetta formosana</i> | (Ogilvie-Grant, 1906) | OR: Taiwan | Taiwan Fulvetta |

| | | | | |
|----------------------------|--|---|--|---------------------------|
| Chaparralgrasmücke | <i>Chamaea</i> <i>Chamaea fasciata</i> <i>C. f. phaea</i> <i>C. f. margra</i> <i>C. f. rufula</i> <i>C. f. fasciata</i> <i>C. f. henshawi</i> | Gambel, 1847 (Gambel, 1845) Osgood, 1899 Browning, 1992 Ridgway, 1903 (Gambel, 1845) Ridgway, 1882 | NA: Oregon, Kalifornien, nw Mexiko w Oregon (w USA) sz Oregon (w USA) nw Kalifornien (w USA) wz Kalifornien (w USA) s Kalifornien (w USA) und nw Mexiko | Wrentit |
| Jangtsepapageimeise | <i>Calamornis</i> <i>Calamornis heudei</i> <i>C. h. polivanovi</i> <i>C. h. heudei</i> | (David, A, 1872) (Stepanyan, 1974) (David, A, 1872) | PAL: e Mongolei bis e, ne China und se Russland e Mongolei bis Mandschurei (ne China) und se Russland e China | Reed Parrotbill |
| Schwarzkehl-Papageimeise | <i>Paradoxornis</i> <i>Paradoxornis flavirostris</i> | Gould, 1836 Gould, 1836 | OR: Himalaja, ne Indien | Black-breasted Parrotbill |
| Fleckenbrust-Papageimeise | <i>Paradoxornis guttaticollis</i> | David, A, 1871 | OR: ne Indien bis nw Thailand und s China | Spot-breasted Parrotbill |
| Riesenpapageimeise | <i>Conostoma</i> <i>Conostoma aemodium</i> | Hodgson, 1841 Hodgson, 1841 | OR: Himalaja, ne Myanmar bis z China | Great Parrotbill |
| Einfarb-Papageimeise | <i>Cholornis</i> <i>Cholornis unicolor</i> | Verreaux, J, 1871 (Hodgson, 1843) | OR: Himalaja bis s China | Brown Parrotbill |
| Dreizehen-Papageimeise | <i>Cholornis paradoxus</i> <i>C. p. paradoxus</i> <i>C. p. taipaiensis</i> | Verreaux, J, 1871 (Cheng T, Lo S & Chao T, 1973) | OR: China s Gansu, Sichuan und se Shaanxi (z China) Quin Ling in s Shaanxi (z China) | Three-toed Parrotbill |
| Graukopf-Papageimeise | <i>Psittiparus</i> <i>Psittiparus gularis</i> <i>P. g. gularis</i> <i>P. g. transfluvialis</i> <i>P. g. rasmus</i> <i>P. g. laotianus</i> <i>P. g. fokiensis</i> <i>P. g. hainanus</i> | Hellmayr, 1903 (Gray, GR, 1845) (Gray, GR, 1845) (Hartert, EJO, 1900) Stresemann, 1940 Delacour, 1926 (David, A, 1874) Rothschild, 1903 | OR: Himalaja bis n Vietnam e Himalaja ne Indien, n, e Myanmar, sw China und nw Thailand w Myanmar e Myanmar, n Thailand und n, z Indochina sz, se China Hainan (vor se China) | Grey-headed Parrotbill |
| Schwarzkappen-Papageimeise | <i>Psittiparus margaritae</i> | Delacour, 1927 | OR: s Vietnam | Black-headed Parrotbill |
| Weißkehl-Papageimeise | <i>Psittiparus ruficeps</i> | (Blyth, 1842) | OR: ne Indien, Bhutan und benachbartes s China | White-breasted Parrotbill |
| Rotkopf-Papageimeise | <i>Psittiparus bakeri</i> <i>P. b. bakeri</i> <i>P. b. magnirostris</i> | (Hartert, EJO, 1900) (Hartert, EJO, 1900) Delacour, 1927 | OR: ne Indien bis Vietnam ne Indien, ne Bangladesch, n Myanmar und sw China, s Myanmar n Vietnam und n Laos | Rufous-headed Parrotbill |
| Kurzschwanz-Papageimeise | <i>Neosuthora</i> <i>Neosuthora davidiana</i> <i>N. d. davidiana</i> <i>N. d. tonkinensis</i> <i>N. d. thompsoni</i> | Hellmayr, 1911 (Slater, HH, 1897) (Slater, HH, 1897) (Delacour, 1927) (Bingham, 1903) | OR: s China und e Myanmar bis n Thailand und n Vietnam se China n Vietnam e Myanmar, nw Laos und ne Thailand | Short-tailed Parrotbill |
| Gelbstirn-Papageimeise | <i>Suthora</i> <i>Suthora fulvifrons</i> <i>S. f. fulvifrons</i> <i>S. f. chayulensis</i> <i>S. f. albifacies</i> <i>S. f. cyanophrys</i> | Hodgson, 1837 (Hodgson, 1845) (Hodgson, 1845) Kinnear, 1940 Mayr & Birckhead, 1937 David, A, 1874 | OR: Himalaja, sw China z, e Himalaja ne Indien und se Tibet n Myanmar und sw China z China | Fulvous Parrotbill |
| Grauhohr-Papageimeise | <i>Suthora nipalensis</i> <i>S. n. garhwalensis</i> <i>S. n. nipalensis</i> <i>S. n. humii</i> <i>S. n. crocotia</i> <i>S. n. poliotis</i> <i>S. n. feae</i> <i>S. n. patriciae</i> <i>S. n. ripponi</i> <i>S. n. beaulieui</i> <i>S. n. kamoli</i> | Hodgson, 1837 (Fleming, RL & Traylor, 1964) Hodgson, 1837 Sharpe, 1883 (Kinnear, 1954) Blyth, 1851 Salvadori, 1889 Koelz, 1954 Sharpe, 1905 (Ripley, 1953) (Eames, JC, 2002) | OR: Nepal bis nw Thailand n Indien w, z Nepal e Nepal und Bhutan e Bhutan und w Arunachal Pradesh (ne Indien) e Arunachal Pradesh bis Manipur (ne Indien), nw, n Myanmar und sw China e, s Myanmar und w Thailand Mizoram (ne Indien) Chin Hills (w Myanmar) ne Thailand, n, z Laos und nz Vietnam z Vietnam und s Laos | Black-throated Parrotbill |
| Goldstirn-Papageimeise | <i>Suthora verreauxi</i> <i>S. v. craddocki</i> <i>S. v. verreauxi</i> <i>S. v. pallida</i> <i>S. v. morrisoniana</i> | Sharpe, 1883 Bingham, 1903 Sharpe, 1883 La Touche, 1922 Ogilvie-Grant, 1906 | OR: China, Taiwan ne Myanmar und nw Vietnam z China se China Taiwan | Golden Parrotbill |
| Schwarzbrauen-Papageimeise | <i>Chleuasicus</i> <i>Chleuasicus atrosuperciliaris</i> <i>C. a. oatesi</i> <i>C. a. atrosuperciliaris</i> | Blyth, 1845 Godwin-Austen, 1877 (Sharpe, 1903) Godwin-Austen, 1877 | OR: Himalaja bis n Thailand e Himalaja ne Indien bis n, e Myanmar und sw China; s Myanmar und nw Thailand bis n, z Laos und n Vietnam | Pale-billed Parrotbill |
| Brillenpapageimeise | <i>Sinosuthora</i> <i>Sinosuthora conspicillata</i> <i>S. c. conspicillata</i> <i>S. c. rocki</i> | Penhallurick & Robson, 2009 (David, A, 1871) (David, A, 1871) (Bangs & Peters, JL, 1928) | PAL: China z China w Hubei (ez China) | Spectacled Parrotbill |
| Grauhauben-Papageimeise | <i>Sinosuthora zappeyi</i> <i>S. z. zappeyi</i> <i>S. z. erlangshanica</i> | (Thayer & Bangs, 1912) (Thayer & Bangs, 1912) (Cheng T, Li G & Zhang Q, 1983) | OR: s China sz Sichuan (außer Erlang Shan) und nw Guizhou Erlang Shan (Sichuan in sz China) | Grey-hooded Parrotbill |
| Braunflügel-Papageimeise | <i>Sinosuthora brunnea</i> <i>S. b. brunnea</i> <i>S. b. styani</i> | (Anderson, 1871) (Anderson, 1871) (Rippon, 1903) | OR: Myanmar bis sz und sw China z, e Myanmar bis n, nw Yunnan (sw China) Dali (wz Yunnan in sw China) | Brown-winged Parrotbill |

| | | | | |
|---|--|--|---|----------------------------|
| "Yunnanpapageimeise" | <i>S. b. ricketti</i> | (Rothschild, 1922) | sz China | |
| Braunkopf-Papageimeise | <i>Sinosuthora webbiana</i> | (Gould, 1852) | PAL: e, auch Taiwan, s China, nw Vietnam | Vinous-throated Parrotbill |
| | <i>S. w. mantschurica</i> | (Taczanowski, 1885) | se Russland und ne China | |
| | <i>S. w. fulvicauda</i> | (Campbell, CW, 1892) | Hebei (e China) und Korea | |
| | <i>S. w. suffusa</i> | (Swinhoe, 1871) | z, se China und ne Vietnam | |
| | <i>S. w. webbiana</i> | (Gould, 1852) | Jiangsu und Zhejiang (e China) | |
| | <i>S. w. elisabethae</i> | (La Touche, 1922) | s China und nw Vietnam | |
| | <i>S. w. bulomacha</i> | (Swinhoe, 1866) | Taiwan | |
| Graukehl-Papageimeise | <i>Sinosuthora alphonsiana</i> | (Verreaux, J, 1871) | OR: China | Ashy-throated Parrotbill |
| | <i>S. a. alphonsiana</i> | (Verreaux, J, 1871) | z Sichuan (z China) | |
| | <i>S. a. ganluoensis</i> | (Li G & Zhang Q, 1980) | Ganluo (sz Sichuan in z China) | |
| | <i>S. a. stresemanni</i> | (Yen, 1934) | sz China | |
| | <i>S. a. yunnanensis</i> | (La Touche, 1921) | s China und n Vietnam | |
| Przewalski-Papageimeise | <i>Sinosuthora przewalskii</i> | (Berezowski & Bianchi, 1891) | OR: sz China | Przevalski's Parrotbill |
| Brillenvögel | 149 Familie Zosteropidae | | | White-eyes |
| | <i>Pararyuhina</i> | Cai T, Cibois, Alström, Moyle, Kennedy, JD, Shao S, Zhang R, Irestedt, Ericson, Gelang, Qu Y, Lei W & Fjeldså, 2019 | | |
| Diademyuhina | <i>Pararyuhina diademata</i> | (Verreaux, J, 1869) | OR: Myanmar, China und nw Vietnam | White-collared Yuhina |
| | <i>P. d. ampelina</i> | (Rippon, 1900) | ne Myanmar, s China und n Vietnam | |
| | <i>P. d. diademata</i> | (Verreaux, J, 1869) | z China | |
| | <i>Staphida</i> | Swinhoe, 1871 | | |
| Rotschopfyuhina | <i>Staphida everetti</i> | Sharpe, 1887 | OR: montanes Borneos | Chestnut-crested Yuhina |
| Rotohryuhina | <i>Staphida castaniceps</i> | (Moore, F, 1854) | OR: Himalaja bis nw Thailand | Striated Yuhina |
| | <i>S. c. rufigenis</i> | (Hume, 1877) | e Himalaja | |
| | <i>S. c. plumbeiceps</i> | Godwin-Austen, 1877 | n Staaten von ne Indien, n Myanmar und sw China | |
| | <i>S. c. castaniceps</i> | (Moore, F, 1854) | s Staaten von ne Indien, se Bangladesch und w Myanmar | |
| | <i>S. c. striata</i> | (Blyth, 1859) | e, s Myanmar und w Thailand | |
| Kastanienohryuhina | <i>Staphida torqueola</i> | (Swinhoe, 1870) | OR: s China, nz Vietnam und ne Thailand | Indochinese Yuhina |
| | <i>Yuhina</i> | Hodgson, 1836 | | |
| Meisenyuhina | <i>Yuhina nigrimenta</i> | Blyth, 1845 | OR: z, e Himalaja bis se China s bis n, s Indochina | Black-chinned Yuhina |
| Braunscheitelyuhina | <i>Yuhina brunneiceps</i> | Ogilvie-Grant, 1906 | OR: Taiwan | Taiwan Yuhina |
| Gelbnackenyuhina | <i>Yuhina flavicollis</i> | Hodgson, 1836 | OR: Himalaja | Whiskered Yuhina |
| | <i>Y. f. albicollis</i> | (Ticehurst & Whistler, 1924) | w, z Himalaja | |
| | <i>Y. f. flavicollis</i> | Hodgson, 1836 | e Himalaja und se Tibet | |
| | <i>Y. f. rouxi</i> | (Oustalet, 1896) | ne Indien bis n Indochina | |
| | <i>Y. f. rogersi</i> | Deignan, 1937 | n Thailand | |
| | <i>Y. f. constantiae</i> | Ripley, 1953 | z Laos | |
| Graunackenyuhina | <i>Yuhina humilis</i> | (Hume, 1877) | OR: Myanmar bis z Laos | Burmese Yuhina |
| | <i>Y. h. clarki</i> | (Oates, 1894) | e Myanmar | |
| | <i>Y. h. humilis</i> | (Hume, 1877) | se Myanmar und w Thailand | |
| Rotkopfyuhina | <i>Yuhina bakeri</i> | Rothschild, 1926 | OR: Himalaja bis n Myanmar | White-naped Yuhina |
| Kehlstreifenyuhina | <i>Yuhina gularis</i> | Hodgson, 1836 | OR: Himalaja bis s China, z Vietnam | Stripe-throated Yuhina |
| | <i>Y. g. vivax</i> | Koelz, 1954 | w Himalaja | |
| | <i>Y. g. gularis</i> | Hodgson, 1836 | z Himalaja bis n Indochina | |
| | <i>Y. g. omeiensis</i> | Riley, 1930 | z, s China | |
| | <i>Y. g. uthaii</i> | Eames, JC, 2002 | z Vietnam | |
| RotsteiByuhina | <i>Yuhina occipitalis</i> | Hodgson, 1836 | OR: Himalaja bis s China | Rufous-vented Yuhina |
| | <i>Y. o. occipitalis</i> | Hodgson, 1836 | z, e Himalaja, s Tibet | |
| | <i>Y. o. obscurior</i> | Rothschild, 1921 | n Myanmar und s China | |
| | <i>Dasyrotapha</i> | Tweeddale, 1878 | | |
| Goldstirn-Brillenvogel | <i>Dasyrotapha speciosa</i> | Tweeddale, 1878 | OR: Panay und Negros (wz Philippinen) | Flame-templed Babbler |
| Koboldbrillenvogel | <i>Dasyrotapha pygmaea</i> | (Ogilvie-Grant, 1896) | OR: Leyte und Samar (ez Philippinen) | Visayan Pygmy Babbler |
| Mindanaobrillenvogel | <i>Dasyrotapha plateni</i> | (Blasius, W, 1890) | OR: Mindanao (s Philippinen) | Mindanao Pygmy Babbler |
| | <i>Sterrhoptilus</i> | Oberholser, 1918 | | |
| Gelbkehl-Brillenvogel | <i>Sterrhoptilus capitalis</i> | (Tweeddale, 1877) | OR: Eastern Visayas und Mindanao-Inselgruppe (ez, s Philippinen) | Rusty-crowned Babbler |
| | <i>S. c. capitalis</i> | (Tweeddale, 1877) | Dinagat (ez Philippinen) | |
| | <i>S. c. euroaustralis</i> | (Parkes, 1988) | Mindanao außer Zamboanga-Halbinsel (s Philippinen) | |
| | <i>S. c. isabelae</i> | (Parkes, 1963) | Basilan und Zamboanga-Halbinsel, w Mindanao (s Philippinen) | |
| Goldkappen-Brillenvogel | <i>Sterrhoptilus dennistouni</i> | (Ogilvie-Grant, 1895) | OR: n, e Luzon (n Philippinen) | Golden-crowned Babbler |
| Bicolbrillenvogel | <i>Sterrhoptilus affinis</i> | (McGregor, 1907) | OR: z, s Luzon (n Philippinen) | Calabarzon Babbler |
| Schwarzkappen-Brillenvogel | <i>Sterrhoptilus nigrocapitatus</i> | (Steere, 1890) | OR: Samar, Leyte und Bohol (ez Philippinen) | Visayan Babbler |
| | <i>S. n. nigrocapitatus</i> | (Steere, 1890) | Samar und Leyte (ez Philippinen) | |
| | <i>S. n. boholensis</i> | (Rand & Rabor, 1957) | Bohol (ez Philippinen) | |
| | <i>Zosterornis</i> | Ogilvie-Grant, 1894 | | |
| Palawan-Streifenbrillenvogel | <i>Zosterornis hypogrammicus</i> | (Salomonsen, 1961) | OR: montanes Palawan (sw Philippinen) | Palawan Striped Babbler |
| Luzon-Streifenbrillenvogel | <i>Zosterornis striatus</i> | Ogilvie-Grant, 1894 | OR: e Luzon (n Philippinen) | Luzon Striped Babbler |
| Rostgesicht-Streifenbrillenvogel | <i>Zosterornis whiteheadi</i> | Ogilvie-Grant, 1894 | OR: montanes Luzon (n Philippinen) | Chestnut-faced Babbler |
| | <i>Z. w. whiteheadi</i> | Ogilvie-Grant, 1894 | montanes n, z Luzon (n Philippinen) | |
| | <i>Z. w. sorsogonensis</i> | (Rand & Rabor, 1967) | montanes s Luzon (n Philippinen) | |
| Panay-Streifenbrillenvogel | <i>Zosterornis latistriatus</i> | (Gonzales & Kennedy, RS, 1990) | OR: montanes Panay (wz Philippinen) | Panay Striped Babbler |
| Negros-Streifenbrillenvogel | <i>Zosterornis nigrorum</i> | (Rand & Rabor, 1952) | OR: montanes Negros (wz Philippinen) | Negros Striped Babbler |
| | <i>Cleptornis</i> | Oustalet, 1889 | | |
| Goldbrillenvogel | <i>Cleptornis marchei</i> | (Oustalet, 1889) | PO: Saipan und Aguijan (s Nördliche Marianen, w Mikronesien) | Golden White-eye |

| | | | | |
|---------------------------|--|--|--|----------------------------|
| Trukbrillenvogel | <i>Rukia</i> <i>Rukia ruki</i> | Momiyama, 1922 (Hartert, EJO, 1897) | PO: Faichuk Islands, Chuuk-Atoll (z Karolinen, z Mikronesien) | Teardrop White-eye |
| Langschnabel-Brillenvogel | <i>Rukia longirostra</i> | (Taka-Tsukasa & Yamashina, 1931) | PO: Pohnpei (e Karolinen, z Mikronesien) | Long-billed White-eye |
| Bronzebrillenvogel | <i>Megazosterops</i> <i>Megazosterops palauensis</i> | Stresemann, 1930 (Reichenow, 1915) | PO: Palauinseln (w Karolinen, w Mikronesien) | Giant White-eye |
| Javabrillenvogel | <i>Heleia</i> <i>Heleia javanica</i> <i>H. j. frontalis</i> <i>H. j. javanica</i> <i>H. j. elongata</i> | Hartlaub, 1865 (Horsfield, 1821) (Reichenbach, 1852) (Horsfield, 1821) (Stresemann, 1913) | OR: montanes Java und Bali montanes w Java montanes z Java montanes e Java und Bali | Mees's White-eye |
| Pinaibrillenvogel | <i>Heleia pinaiae</i> | (Stresemann, 1912) | AU: montanes z Seram (ez Molukken) | Grey-hooded White-eye |
| Zwergbrillenvogel | <i>Heleia squamifrons</i> | (Sharpe, 1892) | OR: Borneo | Pygmy White-eye |
| Gnomenbrillenvogel | <i>Heleia goodfellowi</i> <i>H. g. gracilis</i> <i>H. g. goodfellowi</i> <i>H. g. malindangensis</i> | (Hartert, EJO, 1903) (Mees, 1969) (Hartert, EJO, 1903) (Mearns, 1909) | OR: montanes Mindanao (s Philippinen) montanes ne Mindanao (s Philippinen) montanes z, s Mindanao (s Philippinen) montane Zamboanga-Halbinsel, w Mindanao (s Philippinen) | Mindanao White-eye |
| Schuppenkopf-Brillenvogel | <i>Heleia squamiceps</i> <i>H. s. heinrichi</i> <i>H. s. striaticeps</i> <i>H. s. stresemanni</i> <i>H. s. stachyrina</i> <i>H. s. squamiceps</i> <i>H. s. analoga</i> | (Hartert, EJO, 1896) (Stresemann, 1931) (Riley, 1918) (van Marle, 1940) (Stresemann, 1932) (Hartert, EJO, 1896) (Stresemann, 1932) | AU: montanes Sulawesi montanes nw Sulawesi montanes nz Sulawesi montanes ne Sulawesi montanes sz Sulawesi montanes sw Sulawesi montanes se Sulawesi | Streak-headed White-eye |
| Gelbbrauen-Brillenvogel | <i>Heleia superciliaris</i> <i>H. s. hartertiana</i> <i>H. s. superciliaris</i> | (Hartert, EJO, 1897) (Rensch, 1928) (Hartert, EJO, 1897) | AU: montanes Sumbawa und Flores (w, z Kleine Sundainseln) montanes Sumbawa (w Kleine Sundainseln) montanes Flores (z Kleine Sundainseln) | Cream-browed White-eye |
| Schopfbrillenvogel | <i>Heleia dohertyi</i> <i>H. d. dohertyi</i> | (Hartert, EJO, 1896) (Hartert, EJO, 1896) | AU: Sumbawa bis Flores (w, z Kleine Sundainseln) Sumbawa und Satonda (n von z Sumbawa; w Kleine Sundainseln) Flores (z Kleine Sundainseln) | Crested White-eye |
| Fleckenbrust-Brillenvogel | <i>Heleia muelleri</i> | Hartlaub, 1865 | AU: Timor (e Kleine Sundainseln) | Spot-breasted Heleia |
| Nacktaugen-Brillenvogel | <i>Heleia crassirostris</i> | (Hartert, EJO, 1897) | AU: Sumbawa und Flores (w, z Kleine Sundainseln) | Thick-billed Heleia |
| Gelbring-Brillenvogel | <i>Heleia wallacei</i> | (Finsch, 1901) | AU: Sumbawa bis Sumba und Lembata (w, z Kleine Sundainseln) | Yellow-ringed White-eye |
| Boninbrillenvogel | <i>Apalopteron</i> <i>Apalopteron familiare</i> <i>A. f. familiare</i> <i>A. f. hahasima</i> | Bonaparte, 1854 (Kittlitz, 1830) (Kittlitz, 1830) Yamashina, 1930 | PAL: Bonininseln (Ogasawara-guntō; se Japan) Mukojima, Chichijima und Haha-jima (n Bonininseln=Ogasawara-guntō; wahrscheinlich ausgestorben) Haha-jima und benachbarte Inseln Mukohijima und Imotojima und andere (s Bonininseln=Ogasawara-guntō) | Bonin White-eye |
| Kakopibrillenvogel | <i>Tephrozosterops</i> <i>Tephrozosterops stalkerii</i> | Stresemann, 1931 (Ogilvie-Grant, 1910) | AU: w, z Seram (ez Molukken) | Rufescent Darkeye |
| Ceylonbrillenvogel | <i>Zosterops</i> <i>Zosterops ceylonensis</i> | Vigors & Horsfield, 1827 Holdsworth, 1872 | OR: Sri Lanka | Sri Lanka White-eye |
| Philippinenbrillenvogel | <i>Zosterops nigrorum</i> <i>Z. n. richmondi</i> <i>Z. n. meyeri</i> <i>Z. n. aureiloris</i> <i>Z. n. innominatus</i> <i>Z. n. luzonicus</i> <i>Z. n. catarmanensis</i> <i>Z. n. nigrorum</i> <i>Z. n. mindorensis</i> | Tweeddale, 1878 McGregor, 1904 McGregor, 1907 Ogilvie-Grant, 1895 Finsch, 1901 Ogilvie-Grant, 1895 Rand & Rabor, 1969 Tweeddale, 1878 Parkes, 1971 | OR: Philippinen (außer Palawan-Inselgruppe, Eastern Visayas, Mindanao und Sulu-Archipel) Cagayanzillo (se von Palawan, sw Philippinen) Camiguin (äußere n Philippinen) nw Luzon (n Philippinen) ne, z Luzon (n Philippinen) s Luzon und Catanduanes (n Philippinen) Camiguin (n von Mindanao, s Philippinen) Western Visayas (wz Philippinen) Mindoro (nw Philippinen) | Yellowish White-eye |
| Schwarzstirn-Brillenvogel | <i>Zosterops atricapilla</i> <i>Z. a. viridicatus</i> <i>Z. a. atricapilla</i> | Salvadori, 1879 Chasen, 1941 Salvadori, 1879 | OR: montanes Sumatra und Borneo montanes n Sumatra montanes z, s Sumatra und Borneo | Black-capped White-eye |
| Somalibrillenvogel | <i>Zosterops abyssinicus</i> <i>Z. a. abyssinicus</i> <i>Z. a. arabs</i> <i>Z. a. omoensis</i> | Guérin-Méneville, 1843 Guérin-Méneville, 1843 Lorenz von Liburnau, L & Hellmayr, 1901 Neumann, 1904 | AF: ne, auch s Arabische Halbinsel ne Sudan, Eritrea und n, z Äthiopien sw Saudi-Arabien, Jemen und s Oman w Äthiopien | Abyssinian White-eye |
| Keniabrillenvogel | <i>Zosterops flavilateralis</i> <i>Z. f. flavilateralis</i> <i>Z. f. jubaensis</i> | Reichenow, 1892 Reichenow, 1892 Erlanger, 1901 | AF: s Somalia, n, z, e Kenia bis e Tansania z, e Kenia bis e Tansania s Äthiopien, s Somalia und n Kenia | Pale White-eye |
| Mbulubrillenvogel | <i>Zosterops mbuluensis</i> | Sclater, WL & Moreau, 1935 | AF: s Kenia und n Tansania | Mbulu White-eye |
| Rostflanken-Brillenvogel | <i>Zosterops erythropleurus</i> | Swinhoe, 1863 | PAL: e, auch Südostasien | Chestnut-flanked White-eye |
| Swinhoebrillenvogel | <i>Zosterops simplex</i> <i>Z. s. simplex</i> <i>Z. s. hainanus</i> | Swinhoe, 1861 Hartert, EJO, 1923 | OR: e China, Taiwan und n Vietnam bis Thai-Malaiische Halbinsel bis Sumatra und Borneo e China, Taiwan und extremes ne Vietnam Hainan (vor se China) | Swinhoe's White-eye |

| | | | | |
|-------------------------------------|--|---|--|---------------------------|
| | <i>Z. s. erwini</i> | Chasen, 1935 | küstennahe Thai-Malaiische Halbinsel, Flachland Sumatra, Riau-Inseln (e von z Sumatra), Bangka (e von s Sumatra), Natuna-Inseln (nw von Borneo) und Flachland w Borneo | |
| "Salvadoribrillenvogel" | <i>Z. s. williamsoni</i> <i>Z. s. salvadorii</i> | Robinson & Kloss, 1919 Meyer, AB & Wiglesworth, 1894 | Küste des Golfs von Thailand und w Kambodscha Mega (w von sz Sumatra) und Enggano (w von s Sumatra) | |
| Schwarzring-Brillenvogel | <i>Zosterops emiliae</i> <i>Z. e. emiliae</i> <i>Z. e. trinitae</i> <i>Z. e. fusciceps</i> | (Sharpe, 1888) (Sharpe, 1888) (Harrisson, 1957) (Mees, 1954) | OR: montanes n Borneo Tambuyukon und Kinabalu (Sabah, n Borneo) Trus Madi (Sabah, n Borneo) montane Grenze von ne Sarawak und sw Sabah (n Borneo) | Mountain Blackeye |
| Japanbrillenvogel | <i>Z. e. moultoni</i> <i>Zosterops japonicus</i> | (Chasen & Kloss, 1927) Temminck & Schlegel, 1847 | montanes w Sarawak und nw Kalimantan (n, w Borneo) PAL, OR, AU: weit verbreitet e Asien, Japan bis Große Sundainseln (außer Borneo), Region Sulawesi, Molukken, Kleine Sundainseln und Philippinen (außer Sulu-Archipel) | Warbling White-eye |
| | <i>Z. j. japonicus</i> <i>Z. j. stejnegeri</i> <i>Z. j. alani</i> <i>Z. j. insularis</i> <i>Z. j. loochooensis</i> <i>Z. j. daitoensis</i> <i>Z. j. obstinatus</i> | Temminck & Schlegel, 1847 Seebohm, 1891 Hartert, EJO, 1905 Ogawa, 1905 Tristram, 1889 Kuroda, Nm, 1923 Hartert, EJO, 1900 | s Sachalin, Japan und küstennahes Korea Izu-Inseln s bis Torishima (Nampō-shotō) Iwojima (s von Japan) n Ryūkyū-Inseln Ryūkyū-Inseln (außer n) Daitō-Inseln | |
| | <i>Z. j. montanus</i> | Bonaparte, 1850 | montanes Ternate, Tidore, Bacan-Inseln (w von Halmahera) und Seram | |
| | <i>Z. j. difficilis</i> <i>Z. j. parkesi</i> <i>Z. j. whiteheadi</i> <i>Z. j. diuatae</i> <i>Z. j. vulcani</i> <i>Z. j. pectoralis</i> <i>Z. j. halconensis</i> | Robinson & Kloss, 1918 duPont, 1971 Hartert, EJO, 1903 Salomonsen, 1953 Hartert, EJO, 1903 Mayr, 1945 Mearns, 1907 | montanes Sumatra, Java, Bali, Kleine Sundainseln, Sulawesi und s Molukken Dempo (s Sumatra) montanes Palawan (sw Philippinen) montanes n Luzon (n Philippinen) montanes n Mindanao (s Philippinen) montanes z Mindanao (s Philippinen) montanes Negros (wz Philippinen) montanes Mindoro (nw Philippinen) | |
| Gangesbrillenvogel | <i>Zosterops palpebrosus</i> <i>Z. p. occidentis</i> <i>Z. p. palpebrosus</i> <i>Z. p. nilgiriensis</i> <i>Z. p. salimalii</i> <i>Z. p. egregius</i> | (Temminck, 1824) Ticehurst, 1927 (Temminck, 1824) Ticehurst, 1927 Whistler, 1933 Madarász, G, 1911 | OR: weit verbreitet ne Afghanistan, Pakistan, n, z Indien und w Himalaja z und e Himalaja bis s China und e Myanmar s Westghats (sw Indien) s Ostghats (se Indien) Großteil der Indischen Halbinsel, Sri Lanka und Lakkadiven | Indian White-eye |
| | <i>Z. p. siamensis</i> <i>Z. p. nicobaricus</i> | Blyth, 1867 Blyth, 1845 | s Myanmar bis nw Indochina und n Vietnam Andamanen und Nikobaren | |
| Luzonbrillenvogel | <i>Zosterops meyeri</i> <i>Z. m. batanis</i> <i>Z. m. meyeri</i> | Bonaparte, 1850 McGregor, 1907 Bonaparte, 1850 | OR: Taiwan und n, z Philippinen Taiwan und äußere n Philippinen Calayan Island, Luzon, Mindoro und einige Eastern Visayas (n, ez Philippinen) | Lowland White-eye |
| Mariannebrillenvogel | † <i>Zosterops semiflavus</i> | Newton, E, 1867 | IO: Marianne (ne Inner Islands, ne Seychellen) | Marianne White-eye |
| Karthalabrillenvogel | <i>Zosterops mouroniensis</i> | Milne-Edwards & Oustalet, 1885 | AF: montanes Grande Comore (=Njazidja; nw Komoren) | Karthala White-eye |
| Réunion-Olivbrillenvogel | <i>Zosterops olivaceus</i> | (Linnaeus, 1766) | IO: montanes Réunion (w Maskarenen) | Reunion Olive White-eye |
| Mauritius-Olivbrillenvogel | <i>Zosterops chloronothos</i> | (Vieillot, 1817) | IO: Mauritius (z Maskarenen; selten); eingeführt Île aux Aigrettes (knapp e von Mauritius) | Mauritius Olive White-eye |
| Réunion-Graubrillenvogel | <i>Zosterops borbonicus</i> <i>Z. b. alopekion</i> <i>Z. b. borbonicus</i> <i>Z. b. xerophilus</i> | (Pennant, 1781) Storer & Gill, FB, 1966 (Pennant, 1781) Storer & Gill, FB, 1966 | IO: Réunion (w Maskarenen) z Hochland von Réunion (w Maskarenen) n, e Hänge von Réunion (w Maskarenen) w Küste von Réunion (w Maskarenen) | Reunion Grey White-eye |
| "Südbrillenvogel" | | | | |
| Mauritius-Graubrillenvogel | <i>Zosterops mauritianus</i> | (Gmelin, JF, 1789) | IO: Mauritius (z Maskarenen) | Mauritius Grey White-eye |
| Kamerunbrillenvogel | <i>Zosterops melanocephalus</i> | Gray, GR, 1862 | AF: Kamerun | Mount Cameroon Speirops |
| Waldbrillenvogel | <i>Zosterops stenocricotus</i> | Reichenow, 1892 | AF: se Nigeria bis sw Zentralafrikanische Republik und n Gabun, Bioko (Golf von Guinea) | Forest White-eye |
| Grünbrillenvogel | <i>Zosterops stuhlmanni</i> <i>Z. s. stuhlmanni</i> <i>Z. s. reichenowi</i> <i>Z. s. toroensis</i> <i>Z. s. scotti</i> | Reichenow, 1892 Reichenow, 1892 Dubois, AJC, 1911 Reichenow, 1904 Neumann, 1899 | AF: zentrales Hochland nw Tansania und s, z Uganda. e DR Kongo ne DR Kongo und w Uganda Bwindi Impenetrable Nationalpark (Uganda) und oberhalb 3000 m Virunga Vulkane | Green White-eye |
| Kilimandscharo-Brillenvogel | <i>Zosterops eurycricotus</i> | Fischer, GA & Reichenow, 1884 | AF: ne Tansania | Broad-ringed White-eye |
| Braunbrillenvogel | <i>Zosterops brunneus</i> | (Salvadori, 1903) | AF: montanes Bioko (n Golf von Guinea) | Fernando Po Speirops |
| Bergbrillenvogel | <i>Zosterops poliogastrus</i> <i>Z. p. kulalensis</i> <i>Z. p. poliogastrus</i> <i>Z. p. kaffensis</i> | Heuglin, 1861 Williams, JG, 1948 Heuglin, 1861 Neumann, 1902 | AF: ne, e Mount Kulal (n Kenia) se Sudan, Eritrea und n, z, e Äthiopien w, sw Äthiopien | Heuglin's White-eye |
| "Kaffabrillenvogel" | | | | |
| Kikuyubrillenvogel | <i>Zosterops kikuyuensis</i> | Sharpe, 1891 | AF: Kenia | Kikuyu White-eye |
| Sokotrabrillenvogel | <i>Zosterops socotranus</i> | Neumann, 1908 | AF: Sokotra und n Somalia | Socotra White-eye |
| Fahlbrillenvogel | <i>Zosterops ficedulinus</i> | Hartlaub, 1866 | AF: Príncipe (z Golf von Guinea) | Principe White-eye |
| Annobónbrillenvogel | <i>Zosterops griseovirescens</i> | Barboza du Bocage, 1893 | AF: Annobón (s Golf von Guinea) | Annobon White-eye |
| São-Tomé-Brillenvogel | <i>Zosterops feae</i> | Salvadori, 1901 | AF: São Tomé (sz Golf von Guinea) | Sao Tome White-eye |
| Schwarzscheitel-Brillenvogel | <i>Zosterops lugubris</i> | (Hartlaub, 1848) | AF: São Tomé (sz Golf von Guinea) | Black-capped Speirops |

| | | | | |
|--------------------------|---|--|---|---------------------------|
| Silberbrillenvogel | <i>Zosterops leucophaeus</i> | (Hartlaub, 1857) | AF: Príncipe (z Golf von Guinea) | Principe Speirops |
| Taitabrillenvogel | <i>Zosterops silvanus</i> | Peters, JL & Loveridge, 1935 | AF: Kenia | Taita White-eye |
| Senegalbrillenvogel | <i>Zosterops senegalensis</i> <i>Z. s. senegalensis</i> <i>Z. s. jacksoni</i> <i>Z. s. demeryi</i> <i>Z. s. gerhardi</i> <i>Z. s. kasaicus</i> <i>Z. s. heinrichi</i> <i>Z. s. quanzae</i> | Bonaparte, 1850 Bonaparte, 1850 Neumann, 1899 Büttikofer, 1890 Elzen & König, C, 1983 Chapin, 1932 Meise, 1958 Meyer de Schauensee, 1932 | AF: weit verbreitet Mauretaniens und Senegal bis nw Äthiopien w Kenia und n Tansania Sierra Leone, Liberia und Elfenbeinküste s Sudan und ne Uganda z DR Kongo bis ne Angola nw Angola z Angola | Northern Yellow White-eye |
| Oranjebrillenvogel | <i>Zosterops pallidus</i> | Swainson, 1838 | AF: Namibia bis w, z Südafrika; lokal am Oranje | Orange River White-eye |
| Parebrillenvogel | <i>Zosterops winifredae</i> | Moreau & Sclater, WL, 1934 | AF: s Parc-Gebirge (ne Tansania) | South Pare White-eye |
| Kapbrillenvogel | <i>Zosterops virens</i> <i>Z. v. capensis</i> <i>Z. v. virens</i> | Sundevall, 1850 Sundevall, 1850 Sundevall, 1850 | AF: s se Botswana und n Südafrika bis sw Südafrika sw Mosambik, Swasiland und e Südafrika | Cape White-eye |
| Südbrillenvogel | <i>Zosterops anderssoni</i> <i>Z. a. anderssoni</i> <i>Z. a. tongensis</i> <i>Z. a. stierlingi</i> | Shelley, 1892 Shelley, 1892 Roberts, 1931 Reichenow, 1899 | AF: s e, s Angola und n Namibia bis sw Tansania, w Mosambik und n Südafrika se Simbabwe, s Mosambik und ne Südafrika e, s Tansania, e Sambia, Malawi und n Mosambik | Southern Yellow White-eye |
| Pembabrillenvogel | <i>Zosterops vaughani</i> | Bannerman, 1924 | IO: Pemba | Pemba White-eye |
| Mahébrillenvogel | <i>Zosterops modestus</i> | Newton, E, 1867 | IO: Mahé und Conception Island (knapp w von nw Mahé; s Inner Islands, ne Seychellen); auf andere Inseln der Gruppe verbracht | Seychelles White-eye |
| Anjouanbrillenvogel | <i>Zosterops anjuanensis</i> | Newton, E, 1877 | AF: Anjouan (=Nzwani; ez Komoren) | Anjouan White-eye |
| Aldabrabrillenvogel | <i>Zosterops aldabrensis</i> | Ridgway, 1894 | IO: Aldabra (w Aldabra-Gruppe, sw Seychellen) | Aldabra White-eye |
| Komorenbrillenvogel | <i>Zosterops kirki</i> | Shelley, 1880 | AF: Grande Comore (=Njazidja; nw Komoren) | Kirk's White-eye |
| Mohélibrillenvogel | <i>Zosterops comorensis</i> | Shelley, 1900 | AF: Mohéli (=Mwali; wz Komoren) | Moheli White-eye |
| Dotterbrust-Brillenvogel | <i>Zosterops mayottensis</i> | Schlegel, 1867 | AF: Mayotte und Satelliten (se Komoren) | Mayotte White-eye |
| Madagaskarbrillenvogel | <i>Zosterops maderaspatanus</i> <i>Z. m. maderaspatanus</i> <i>Z. m. voeltzkowi</i> <i>Z. m. menaiensis</i> | (Linnaeus, 1766) (Linnaeus, 1766) Reichenow, 1905 Benson, 1969 | AF: Europa (Insel w von s Madagaskar, Straße von Mosambik), sw Seychellen, Madagaskar und Satelliteninseln Îles Glorieuses (nw von Madagaskar) und Madagaskar Europa (Insel w von s Madagaskar, Straße von Mosambik) Cosmoledo und Astove-Insel (e Aldabra-Gruppe, sw Seychellen) | Malagasy White-eye |
| Meratusbrillenvogel | <i>Zosterops meratusensis</i> | Irham, Haryoko, Shakya, Mitchell, S, Burner, Bocos, Eaton, Rheindt, Suparno, Sheldon & Prawiradilaga, 2021 | OR: Meratus, se Kalimantan (se Borneo) | Meratus White-eye |
| Molukkenbrillenvogel | <i>Zosterops chloris</i> <i>Z. c. maxi</i> <i>Z. c. intermedius</i> <i>Z. c. mentoris</i> <i>Z. c. chloris</i> | Bonaparte, 1850 Finsch, 1907 Wallace, 1864 Meise, 1952 Bonaparte, 1850 | AU: kleine Inseln n von Java und w von Borneo, Sulawesi, Kleine Sundainseln, z und s Molukken und Inseln vor w Neuguinea Inseln der Javasee, w von Borneo und Lombok (w Kleine Sundainseln) e, s Sulawesi, Selayarinseln bis Kalaotoa (s von sw Sulawesi) und Sumbawa bis Pantar (w, z Kleine Sundainseln) Sulawesi außer se Mayu (zwischen n Sulawesi und Halmahera), Nanusa (n von Talaudinseln, ne von Sulawesi), Tujuh (n von z Seram, ez Molukken), s Molukken einschließlich Banda und Kei-Inseln, Schildpad und Wai (Inseln der Cenderawasih-Bucht) und Aru-Inseln (sw von Neuguinea) | Lemon-bellied White-eye |
| Tukang-Besi-Brillenvogel | <i>Zosterops flavissimus</i> | Hartert, EJO, 1903 | AU: Tukang Besi (se von se Sulawesi) | Wakatobi White-eye |
| Sulabrillenvogel | <i>Zosterops atrifrons</i> <i>Z. a. atrifrons</i> <i>Z. a. surdus</i> <i>Z. a. subatrifrons</i> <i>Z. a. sulaensis</i> | Wallace, 1864 Wallace, 1864 Riley, 1919 Meyer, AB & Wigglesworth, 1896 Neumann, 1939 | AU: Sulawesi, Banggai und Sula-Inseln (e von Sulawesi) n Sulawesi z Sulawesi Banggai-Inseln (e von Sulawesi) Sula-Inseln (e von Sulawesi) | Black-crowned White-eye |
| Sangihebrillenvogel | <i>Zosterops nehrkorni</i> | Blasius, W, 1888 | AU: montane Sangihe-Inseln (n von Sulawesi; keine rezenten Nachweise) | Sangihe White-eye |
| Celebesbrillenvogel | <i>Zosterops consobrinorum</i> | Meyer, AB, 1904 | AU: se Sulawesi, Kabaena und Butung (s von se Sulawesi) | Pale-bellied White-eye |
| Togianbrillenvogel | <i>Zosterops somadikartai</i> | Indrawan, Rasmussen & Sunarto, 2008 | AU: Togianinseln (zwischen ne und ez Sulawesi) | Togian White-eye |
| Sulawesibrillenvogel | <i>Zosterops anomalus</i> | Meyer, AB & Wigglesworth, 1896 | AU: sw Sulawesi | Black-ringed White-eye |
| Grünstirn-Brillenvogel | <i>Zosterops minor</i> <i>Z. m. minor</i> <i>Z. m. rothschildi</i> | Meyer, AB, 1874 Meyer, AB, 1874 Stresemann & Paludan, 1934 | AU: Yapen (Inseln der Cenderawasih-Bucht) und n, wz Neuguinea Yapen (Inseln der Cenderawasih-Bucht) und n Neuguinea (außer nw) wz Neuguinea (Weyland Mountains) | Green-fronted White-eye |
| Maskenbrillenvogel | <i>Zosterops chrysolaeus</i> <i>Z. c. chrysolaeus</i> <i>Z. c. gregarius</i> <i>Z. c. delicatulus</i> | Salvadori, 1876 Salvadori, 1876 Mayr, 1933 Sharpe, 1882 | AU: Neuguinea nw, z, ez Neuguinea montanes Adelbert-Gebirge und Huon-Halbinsel (ne Neuguinea) se Neuguinea und D'Entrecasteaux-Inseln (e von se Neuguinea) | Black-fronted White-eye |

| | | | | |
|-----------------------------------|--|--|---|--------------------------|
| Tagulabrillenvogel | <i>Zosterops meeki</i> | Hartert, EJO, 1898 | AU: Vanatinai (z Louisiade-Archipel, se von Neuguinea) | Tagula White-eye |
| Morotaibrillenvogel | <i>Zosterops dehaani</i> | van Bemmél, 1939 | OR: Morotai (n Molukken) | Morotai White-eye |
| Braunscheitel-Brillenvogel | <i>Zosterops atriceps</i> <i>Z. a. fuscifrons</i> <i>Z. a. atriceps</i> | Gray, GR, 1861 Salvadori, 1878 Gray, GR, 1861 | AU: n Molukken Halmahera (n Molukken) Bacan-Inseln und Obi-Inseln (nz Molukken) | Cream-throated White-eye |
| Burubrillenvogel | <i>Zosterops buruensis</i> | Salvadori, 1878 | AU: Buru (wz Molukken) | Buru White-eye |
| Serambrillenvogel | <i>Zosterops stalkerii</i> | Ogilvie-Grant, 1910 | AU: Seram (ez Molukken) | Seram White-eye |
| Horsfieldbrillenvogel | <i>Zosterops flavus</i> | (Horsfield, 1821) | OR: Java und s Borneo | Javan White-eye |
| Zitronenbrillenvogel | <i>Zosterops citrinella</i> <i>Z. c. citrinella</i> <i>Z. c. harterti</i> <i>Z. c. albiventris</i> <i>Z. c. unicus</i> | Bonaparte, 1850 Bonaparte, 1850 Stresemann, 1912 Reichenbach, 1852 Hartert, EJO, 1897 | AU: z Kleine Sundainseln, s Molukken und äußere Inseln vor ne Australien Sumba, Sawu, Semau und Roti (w von Timor) und Timor (z, e Kleine Sundainseln) Lembata und Alor (ez Kleine Sundainseln) viele Inseln der e Kleinen Sundainseln, Tanimbar-Inseln (s Molukken), Inseln in der Torres-Straße und Inseln vor ne Queensland (ne Australien) Sumbawa und Flores (w, z Kleine Sundainseln) | Ashy-bellied White-eye |
| Mangrovebrillenvogel | <i>Zosterops luteus</i> <i>Z. l. balstoni</i> <i>Z. l. luteus</i> | Gould, 1843 Ogilvie-Grant, 1909 Gould, 1843 | AU: küstennahes n Australien küstennahes wz bis n Western Australia (nw Australien) küstennahes ne Western Australia bis nw Queensland und Inseln e von ne Queensland (n Australien) | Canary White-eye |
| Graumantel-Brillenvogel | <i>Zosterops lateralis</i> <i>Z. l. vegetus</i> <i>Z. l. cornwalli</i> <i>Z. l. chlorocephalus</i> <i>Z. l. westernensis</i> <i>Z. l. tephropleurus</i> <i>Z. l. lateralis</i> <i>Z. l. ochrochrous</i> <i>Z. l. pinarochrous</i> <i>Z. l. chloronotus</i> <i>Z. l. griseonota</i> <i>Z. l. nigrescens</i> <i>Z. l. melanops</i> <i>Z. l. tropicus</i> <i>Z. l. vatensis</i> <i>Z. l. valuensis</i> <i>Z. l. flaviceps</i> | (Latham, 1801) Hartert, EJO, 1899 Mathews, 1912 Campbell, AJ & White, SA, 1910 (Quoy & Gaimard, 1832) Gould, 1855 (Latham, 1801) Schodde & Mason, IJ, 1999 Schodde & Mason, IJ, 1999 Gould, 1841 Gray, GR, 1859 Sarasin, 1913 Gray, GR, 1860 Mees, 1969 Tristram, 1879 Murphy & Mathews, 1929 Peale, 1849 | AU, PO: Australien, Neuseeland und davor liegende Inseln, Neukaledonien und Inseln im w Pazifik bis Fidschi (sw Polynesien) e Kap-York-Halbinsel, äußeres ne Queensland (ne Australien) ez Queensland bis ne NWS (ez Australien) Inseln e von se Queensland (ez Australien) z, e New South Wales und Victoria (se Australien) Lord-Howe-Insel (e von Australien) Flinders Island (Furneaux-Gruppe, e Bass-Straße) und Tasmanien (se Australien), Norfolkinsel (e von Australien), Neuseeland und davor liegende Inseln King Island (w Bass-Straße, se Australien) s, se South Australia (sz, se Australien) wz bis se Western Australia und sw South Australia (sw bis s Australien) Grande Terre und Île des Pins (Neukaledonien) Maré und Ouvea (w, e Loyalitätsinseln) Lifou (z Loyalitätsinseln) Torres und Banks-Inseln zumindest bis Espiritu Santo (nw, n Vanuatu) Malakula bis Tanna (z, s Vanuatu) Mota Lava (Banks-Inseln, ne Vanuatu) Fidschi (sw Polynesien) | Silvereeye |
| Humebrillenvogel | <i>Zosterops auriventer</i> <i>Z. a. auriventer</i> <i>Z. a. tahanensis</i> <i>Z. a. wetmorei</i> <i>Z. a. medius</i> | Hume, 1878 Hume, 1878 Ogilvie-Grant, 1906 Deignan, 1943 Robinson & Kloss, 1923 | OR: Binnenland des se Burma, s Thailand, Malaiische Halbinsel und Borneo se Burma (Tenasserim) z, s Malaiische Halbinsel, (?) montanes Sumatra s Thailand, n Malaiische Halbinsel Borneo | Hume's White-eye |
| Sangkarbrillenvogel | <i>Zosterops melanurus</i> <i>Z. m. melanurus</i> <i>Z. m. buxtoni</i> | Hartlaub, 1865 Hartlaub, 1865 Nicholson, 1879 | OR: Java, Bali e, z Java und Bali w Java | Sangkar White-eye |
| Everettbrillenvogel | <i>Zosterops everetti</i> <i>Z. e. boholensis</i> <i>Z. e. everetti</i> <i>Z. e. basilanicus</i> <i>Z. e. siquijorensis</i> <i>Z. e. mandibularis</i> <i>Z. e. babelo</i> | Tweeddale, 1878 McGregor, 1908 Tweeddale, 1878 Steere, 1890 Bourns & Worcester, 1894 Stresemann, 1931 Meyer, AB & Wigglesworth, 1895 | OR: Talaudinseln (ne von ne Sulawesi), Visayas (außer im äußeren w), Mindanao-Inselgruppe und Sulu-Archipel (ez, s Philippinen) Eastern Visayas (ez Philippinen) Cebu (z Philippinen) Mindanao-Inselgruppe (s Philippinen) Siquijor (sz Philippinen) Sulu-Archipel (s Philippinen) Talaudinseln (ne von ne Sulawesi) | Everett's White-eye |
| Bänderbrillenvogel | <i>Zosterops vellalavella</i> | Hartert, EJO, 1908 | AU: Vella Lavella und Bagga (wz Salomonen) | Vella Lavella White-eye |
| Einfarb-Brillenvogel | <i>Zosterops sanctaecrucis</i> | Tristram, 1894 | AU: Nendo (Santa-Cruz-Inseln =Temotu, se Salomonen) | Santa Cruz White-eye |
| Arfakbrillenvogel | <i>Zosterops fuscicapilla</i> | Salvadori, 1876 | AU: montanes nw bis z Neuguinea | Capped White-eye |
| Nidulabrillenvogel | <i>Zosterops crookshanki</i> | Mayr & Rand, 1935 | AU: Goodenough-Insel und Fergusson-Insel (D'Entrecasteaux-Inseln, e von se Neuguinea) | Oya Tabu White-eye |
| Gelbstirn-Brillenvogel | <i>Zosterops flavifrons</i> <i>Z. f. gauensis</i> <i>Z. f. perplexus</i> <i>Z. f. brevicauda</i> <i>Z. f. macgillivrayi</i> <i>Z. f. efatensis</i> <i>Z. f. flavifrons</i> <i>Z. f. majusculus</i> | (Gmelin, JF, 1789) Murphy & Mathews, 1929 Murphy & Mathews, 1929 Murphy & Mathews, 1929 Sharpe, 1900 Mayr, 1937 (Gmelin, JF, 1789) Murphy & Mathews, 1929 | AU: Vanuatu Gaua (n Vanuatu) Vanua Lava south bis Épi und benachbarte Inseln (n, nz Vanuatu) Malo und Espiritu Santo (nw Vanuatu) Malakula (nz Vanuatu) Efate und Erromango (sz Vanuatu) Tanna und Aniwa (s Vanuatu) Aneityum (=Anatom, se Vanuatu) | Vanuatu White-eye |
| Woodfordbrillenvogel | <i>Zosterops superciliosus</i> | (North, 1906) | AU: Rennell (se Salomonen) | Bare-eyed White-eye |

| | | | | |
|---------------------------|---------------------------------|---------------------------------|---|---------------------------|
| Sanfordbrillenvogel | <i>Zosterops lacertosus</i> | (Murphy & Mathews, 1929) | AU: Nendo (Santa-Cruz-Inseln =Temotu, se Salomonen) | Sanford's White-eye |
| Vanikoro Brillenvogel | <i>Zosterops gibbsi</i> | Dutson, 2008 | AU: Vanikoro (Santa-Cruz-Inseln =Temotu, se Salomonen) | Vanikoro White-eye |
| Layardbrillenvogel | <i>Zosterops explorator</i> | Layard, EL, 1875 | PO: Viti Levu, Ovalau, Vanua Levu, Taveuni und Kadavu (w, z Fidschi, sw Polynesien) | Fiji White-eye |
| Schwarzkopf-Brillenvogel | <i>Zosterops hypoxanthus</i> | Salvadori, 1881 | AU: Bismarck-Archipel, einschließlich Admiraltätsinseln | Bismarck White-eye |
| | <i>Z. h. hypoxanthus</i> | Salvadori, 1881 | montanes Umboi (w von Neubritannien) und Neubritannien, Watom (n von ne Neubritannien) und Mioko (Duke-of-York-Inseln; se Bismarck-Archipel) | |
| | <i>Z. h. ultimus</i> | Mayr, 1955 | montanes Lavongai (nw von Neuirland) und Neuirland (ne Bismarck-Archipel) | |
| | <i>Z. h. admiralitatis</i> | Rothschild & Hartert, EJO, 1914 | Manus (Admiraltätsinseln, nw Bismarck-Archipel) | |
| Biakbrillenvogel | <i>Zosterops mysorensis</i> | Meyer, AB, 1874 | AU: Biak (Inseln der Cenderawasih-Bucht, nw Neuguinea) | Biak White-eye |
| Bougainville-Brillenvogel | <i>Zosterops hamlini</i> | Murphy, 1929 | AU: montanes Bougainville (n Salomonen) | Bougainville White-eye |
| Guadalcanal-Brillenvogel | <i>Zosterops oblitus</i> | Hartert, EJO, 1929 | AU: montanes Guadalcanal (sz Salomonen) | Guadalcanal White-eye |
| Graukehl-Brillenvogel | <i>Zosterops rendovae</i> | Tristram, 1882 | AU: Makira (se Salomonen) | Grey-throated White-eye |
| Yapbrillenvogel | <i>Zosterops oleagineus</i> | Hartlaub & Finsch, 1872 | PO: Yap (w Karolinen, w Mikronesien) | Olive-colored White-eye |
| Palaubrillenvogel | <i>Zosterops finschii</i> | (Hartlaub, 1868) | PO: Palauinseln (w Karolinen, w Mikronesien) | Dusky White-eye |
| Pohnpeibrillenvogel | <i>Zosterops ponapensis</i> | Finsch, 1876 | PO: Pohnpei (e Karolinen, z Mikronesien) | Grey-brown White-eye |
| Kosraebrillenvogel | <i>Zosterops cinereus</i> | (Kittlitz, 1832) | PO: Kosrae (e Karolinen, z Mikronesien) | Kosrae White-eye |
| Rotabrillenvogel | <i>Zosterops rotensis</i> | Taka-Tsukasa & Yamashina, 1931 | PO: Rota (s Nördliche Marianen, w Mikronesien) | Rota White-eye |
| Goldkehl-Brillenvogel | <i>Zosterops metcalfi</i> | Tristram, 1894 | AU: n, z Salomonen von Buka bis Florida | Yellow-throated White-eye |
| | <i>Z. m. exiguus</i> | Murphy, 1929 | Buka, Bougainville, Shortland-Inseln und Choiseul (nw Salomonen) | |
| | <i>Z. m. metcalfi</i> | Tristram, 1894 | Santa Isabel (nz Salomonen) | |
| | <i>Z. m. floridanus</i> | Rothschild & Hartert, EJO, 1901 | Nggela-Inseln (ez Salomonen) | |
| Malaitabrillenvogel | <i>Zosterops stresemanni</i> | Mayr, 1931 | AU: montanes Malaita (se Salomonen) | Malaita White-eye |
| Papuabrillenvogel | <i>Zosterops novaeguineae</i> | Salvadori, 1878 | AU: nw, e Neuguinea und Aru-Inseln (sw von Neuguinea) | Papuan White-eye |
| | <i>Z. n. novaeguineae</i> | Salvadori, 1878 | Vogelkop-Halbinsel und Neck (nw Neuguinea) | |
| | <i>Z. n. wuroi</i> | Mayr & Rand, 1935 | Aru-Inseln (sw von Neuguinea) und e Trans-Fly (sz Neuguinea) | |
| | <i>Z. n. wahgiensis</i> | Mayr & Gilliard, 1951 | ez Neuguinea | |
| | <i>Z. n. crissalis</i> | Sharpe, 1884 | se Neuguinea | |
| | <i>Z. n. oreophilus</i> | Mayr, 1931 | Huon-Halbinsel (ne Neuguinea) | |
| | <i>Z. n. magnirostris</i> | Mees, 1955 | ne Küste von Sepik-Ramu (ne Neuguinea) | |
| Ambonbrillenvogel | <i>Zosterops kuehni</i> | Hartert, EJO, 1906 | AU: Ambon (sw von Seram, z Molukken) | Ambon White-eye |
| Keibrillenvogel | <i>Zosterops grayi</i> | Wallace, 1864 | AU: Kei Besar (Kei-Inseln, se Molukken) | Pearl-bellied White-eye |
| Gizobrillenvogel | <i>Zosterops luteirostris</i> | Hartert, EJO, 1904 | AU: Gizo (=Ghizo, se von Vella Lavella, nw New-Georgia-Archipel, wz Salomonen) | Gizo White-eye |
| Tualbrillenvogel | <i>Zosterops uropygialis</i> | Salvadori, 1874 | AU: Kai Kezil und Kai Dulah (n von Kai Kezil; Kei-Inseln, se Molukken) | Golden-bellied White-eye |
| Ranonggabrillenvogel | <i>Zosterops splendidus</i> | Hartert, EJO, 1929 | AU: Ranongga (s von Vella Lavella, nw New-Georgia-Archipel, wz Salomonen) | Ranongga White-eye |
| Salomonenbrillenvogel | <i>Zosterops kulambangrae</i> | Rothschild & Hartert, EJO, 1901 | AU: New-Georgia-Archipel, einschließlich Kolombangara bis Vangunu und kleine Satelliteninseln (wz Salomonen) | Solomons White-eye |
| Teteparebrillenvogel | <i>Zosterops tetiparius</i> | Murphy, 1929 | AU: New-Georgia-Archipel (wz Salomonen) | Dark-eyed White-eye |
| "Rendovabrillenvogel" | <i>Z. t. paradoxus</i> | Mees, 1955 | Rendova (s New-Georgia-Archipel, wz Salomonen) | |
| "Teteparebrillenvogel" | <i>Z. t. tetiparius</i> | Murphy, 1929 | Tetepare (se von Rendova, s New-Georgia-Archipel, wz Salomonen) | |
| Weißstirn-Brillenvogel | <i>Zosterops natalis</i> | Lister, 1889 | IO: Weihnachtsinsel (s von w Java) | Christmas White-eye |
| Guambrillenvogel | <i>Zosterops conspicillatus</i> | (Kittlitz, 1833) | PO: Marianen | Bridled White-eye |
| "Saipanbrillenvogel" | <i>Z. c. saypani</i> | Dubois, AJC, 1902 | Saipan und Tinian (s Nördliche Marianen, w Mikronesien) | |
| "Guambrillenvogel" | † <i>Z. c. conspicillatus</i> | (Kittlitz, 1833) | Guam (Südliche Marianen, w Mikronesien) | |
| Semperbrillenvogel | <i>Zosterops semperi</i> | Hartlaub, 1868 | PO: Palauinseln, Truk und Pohnpei (Karolinen, w, z Mikronesien) | Citrine White-eye |
| | <i>Z. s. semperi</i> | Hartlaub, 1868 | Palauinseln (w Karolinen, w Mikronesien) | |
| | <i>Z. s. owstoni</i> | Hartert, EJO, 1900 | Chuuk-Atoll (z Karolinen, z Mikronesien) | |
| | <i>Z. s. takatsukasai</i> | Momiyama, 1922 | Pohnpei (e Karolinen, z Mikronesien) | |
| Schlichtbrillenvogel | <i>Zosterops hypolais</i> | Hartlaub & Finsch, 1872 | PO: Yap (w Karolinen, w Mikronesien) | Plain White-eye |
| Louisiadenbrillenvogel | <i>Zosterops griseotinctus</i> | Gray, GR, 1858 | AU: sehr disjunkt kleine Inseln im Bismarck-Archipel und Louisiade-Archipel | Louisiade White-eye |
| | <i>Z. g. ottomeyeri</i> | Stresemann, 1930 | Nauna (e Admiraltätsinseln, nw Bismarck-Archipel) | |
| | <i>Z. g. eichhorni</i> | Hartert, EJO, 1926 | sehr disjunkt kleine Inseln im Bismarck-Archipel, einschließlich Nissan (zwischen Neuirland und Bougainville) und Long, Tolokiwa und Crown (w von sw Neubritannien, se Bismarck-Archipel) | |
| | <i>Z. g. griseotinctus</i> | Gray, GR, 1858 | Kimuta, Deboyne, Duchateau und Conflict-Inseln (z, wz Louisiade-Archipel, e von se Neuguinea) | |
| | <i>Z. g. longirostris</i> | Ramsay, EP, 1879 | Heath (=Rogeia, s von se Neuguinea), Bonvouloir-Inseln (ne von se Neuguinea) und Alcester-Inseln (s von Woodlark) (kleine Inseln e von Neuguinea) | |
| | <i>Z. g. pallidipes</i> | De Vis, 1890 | Rossel (e Louisiade-Archipel, e von se Neuguinea) | |
| Kolombangara-Brillenvogel | <i>Zosterops murphyi</i> | Hartert, EJO, 1929 | AU: montanes Kolombangara (wz Salomonen) | Kolombangara White-eye |

| | | | | |
|-----------------------------|--------------------------------|----------------------------------|--|------------------------------------|
| Lifubrillenvogel | <i>Zosterops inornatus</i> | Layard, EL, 1878 | AU: Lifou (z Loyalitätsinseln) | Large Lifou White-eye |
| Norfolkbrillenvogel | † <i>Zosterops albogularis</i> | Gould, 1837 | AU: Norfolkinsel (e von Australien) | White-chested White-eye |
| Samoabrillenvogel | <i>Zosterops samoensis</i> | Murphy & Mathews, 1929 | PO: Savai'i (w Samoa, z Polynesien) | Samoan White-eye |
| Lord-Howe-Brillenvogel | † <i>Zosterops strenuus</i> | Gould, 1855 | AU: Lord-Howe-Insel (e von Australien) | Robust White-eye |
| Dünnschnabel-Brillenvogel | <i>Zosterops tenuirostris</i> | Gould, 1837 | AU: Norfolkinsel (e von Australien) | Slender-billed White-eye |
| Ameisenbrillenvogel | <i>Zosterops minutus</i> | Layard, EL, 1878 | AU: Lifou (z Loyalitätsinseln) | Small Lifou White-eye |
| Neukaledonien-Brillenvogel | <i>Zosterops xanthochroa</i> | Gray, GR, 1859 | AU: Neukaledonien, einschließlich Grande Terre und Île des Pins und Maré (e Loyalitätsinseln, Neukaledonien) | Green-backed White-eye |
| Rennellbrillenvogel | <i>Zosterops rennellianus</i> | Murphy, 1929 | AU: Rennell (sw Salomonen) | Rennell White-eye |
| Timalien | 57 Familie Timaliidae | | | Babblers, Scimitar Babblers |
| | <i>Timalia</i> | Horsfield, 1821 | | |
| Rotkappentimalie | <i>Timalia pileata</i> | Horsfield, 1821 | OR: Nepal über se Asien; Java | Chestnut-capped Babbler |
| | <i>T. p. bengalensis</i> | Godwin-Austen, 1872 | s Nepal und ne Indien bis Bangladesch und w Myanmar | |
| | <i>T. p. smithi</i> | Deignan, 1955 | e Myanmar, nw Thailand und s China bis n, z Indochina | |
| | <i>T. p. intermedia</i> | Kinnear, 1924 | z, s Myanmar und w Thailand | |
| | <i>T. p. patriciae</i> | Deignan, 1955 | sw Thailand | |
| | <i>T. p. dictator</i> | Kinnear, 1930 | e Thailand und s Indochina | |
| | <i>T. p. pileata</i> | Horsfield, 1821 | Java | |
| | <i>Dumetia</i> | Blyth, 1852 | | |
| Rotbauch-Tyrannentimalie | <i>Dumetia hyperythra</i> | (Franklin, 1831) | OR: nz Indien bis Sri Lanka | Tawny-bellied Babbler |
| | <i>D. h. hyperythra</i> | (Franklin, 1831) | s Nepal bis z, e Indien | |
| | <i>D. h. albogularis</i> | (Blyth, 1847) | w, s Indien | |
| | <i>D. h. phillipsi</i> | Whistler, 1941 | Sri Lanka | |
| Kapuzentyrannentimalie | <i>Dumetia atriceps</i> | (Jerdon, 1839) | OR: w Indien bis Sri Lanka | Dark-fronted Babbler |
| | <i>D. a. atriceps</i> | (Jerdon, 1839) | w bis s Indien | |
| | <i>D. a. bourdilloni</i> | (Hume, 1876) | sw bis s Indien | |
| | <i>D. a. siccata</i> | (Whistler, 1941) | n, e Sri Lanka | |
| | <i>D. a. nigrifrons</i> | (Blyth, 1849) | sw Sri Lanka | |
| | <i>Mixornis</i> | Blyth, 1842 | | |
| Graugesicht-Meisentimalie | <i>Mixornis kelleyi</i> | Delacour, 1932 | OR: Laos, Vietnam | Grey-faced Tit-Babbler |
| Grauwangen-Meisentimalie | <i>Mixornis flavicollis</i> | Bonaparte, 1850 | OR: Java | Grey-cheeked Tit-Babbler |
| Kangeanmeisentimalie | <i>Mixornis prillwitzii</i> | Hartert, EJO, 1901 | OR: Kangean-Inseln (n von Bali) | Kangean Tit-Babbler |
| Strichelmeisentimalie | <i>Mixornis gularis</i> | (Horsfield, 1822) | OR: Nepal und e Indische Halbinsel bis s China, Vietnam, Sumatra und Palawan-Inselgruppe (sw Philippinen) | Pin-striped Tit-Babbler |
| | <i>M. g. rubicapilla</i> | (Tickell, 1833) | Nepal, Bhutan und ne Indien bis Bangladesch und ez Indien | |
| | <i>M. g. ticehursti</i> | Stresemann, 1940 | w Myanmar | |
| | <i>M. g. sulphureus</i> | (Rippon, 1900) | e Myanmar, w Thailand und sw Yunnan (s China) | |
| | <i>M. g. lutescens</i> | Delacour, 1926 | se Yunnan (s China), n, ne Thailand und n Indochina | |
| | <i>M. g. kinneari</i> | Delacour & Jabouille, 1924 | z Vietnam | |
| | <i>M. g. saraburiensis</i> | (Deignan, 1956) | ez Thailand und w Kambodscha | |
| | <i>M. g. versuricola</i> | Oberholser, 1922 | e Kambodscha und s Vietnam | |
| | <i>M. g. condorensis</i> | Robinson, 1921 | Côn Son Island (vor s Vietnam) | |
| | <i>M. g. connectens</i> | (Kloss, 1918) | Tenasserim (se Myanmar), küstennaher Golf von Thailand bis z Malaiische Halbinsel | |
| | <i>M. g. archipelagicus</i> | Oberholser, 1922 | Mergui-Archipel (vor sw Myanmar) | |
| | <i>M. g. inveteratus</i> | Oberholser, 1922 | küstennahe Inseln vor se Thailand und Kambodscha | |
| | <i>M. g. gularis</i> | (Horsfield, 1822) | s Malaiische Halbinsel, Sumatra, Banyak-Inseln (w von n Sumatra) und Batu-Inseln (w von z Sumatra) | |
| | <i>M. g. woodi</i> | Sharpe, 1877 | Palawan-Inselgruppe (sw Philippinen) | |
| Fleckenmeisentimalie | <i>Mixornis bornensis</i> | Bonaparte, 1850 | OR: Inseln e von Malaiischer Halbinsel und Sumatra; Java und Borneo | Bold-striped Tit-Babbler |
| | <i>M. b. zopherus</i> | Oberholser, 1917 | Anambasinsele (e von Malaiischer Halbinsel) | |
| | <i>M. b. everetti</i> | Hartert, EJO, 1894 | Bunguran (n Natuna-Inseln; nw von Borneo) | |
| | <i>M. b. zaperissus</i> | Oberholser, 1932 | n Natuna-Inseln (außer Bunguran; nw von Borneo) | |
| | <i>M. b. argenteus</i> | Chasen & Kloss, 1930 | Pulau Banggi und Malawali (n von ne Borneo) | |
| | <i>M. b. cagayanensis</i> | Guillemard, 1885 | Mapun (extreme sw Philippinen) | |
| | <i>M. b. bornensis</i> | Bonaparte, 1850 | Borneo (außer n) | |
| | <i>M. b. montanus</i> | Sharpe, 1887 | Sabah (ne Borneo) | |
| | <i>M. b. javanicus</i> | Cabanis, 1851 | w, z Java | |
| | <i>Macronus</i> | Jardine & Selby, 1835 | | |
| Stachelrücken-Meisentimalie | <i>Macronus ptilosus</i> | Jardine & Selby, 1835 | OR: Malaiische Halbinsel, Sumatra und einige benachbarte Inseln und Borneo | Fluffy-backed Tit-Babbler |
| | <i>M. p. ptilosus</i> | Jardine & Selby, 1835 | Malaiische Halbinsel, Sumatra und Batu-Inseln (w von z Sumatra) | |
| | <i>M. p. trichorrhos</i> | (Temminck, 1836) | Bangka und Belitung (e von s Sumatra) und Borneo | |
| Streifenkopf-Meisentimalie | <i>Macronus striaticeps</i> | Sharpe, 1877 | OR: Eastern Visayas, Mindanao-Inselgruppe und Sulu-Archipel (ez, s Philippinen) | Brown Tit-Babbler |
| | <i>M. s. mindanensis</i> | Steere, 1890 | Eastern Visayas und Mindanao (e, s Philippinen) | |
| | <i>M. s. alcasidi</i> | duPont & Rabor, 1973 | Dinagat und Siargao (se Philippinen) | |
| | <i>M. s. striaticeps</i> | Sharpe, 1877 | Basilan (sw Philippinen) | |
| | <i>M. s. kettlewelli</i> | Guillemard, 1885 | Sulu-Archipel (s Philippinen) | |
| | <i>Cyanoderma</i> | Salvadori, 1874 | | |
| Goldbuschtimalie | <i>Cyanoderma chrysaenum</i> | (Blyth, 1844) | OR: Himalaja von z Nepal bis s China, Vietnam und Sumatra | Golden Babbler |
| | <i>C. c. chrysaenum</i> | (Blyth, 1844) | e Himalaja bis n Myanmar und sw China | |

| | | | | |
|-----------------------------------|--|---|--|----------------------------------|
| | <i>C. c. binghami</i> | (Rippon, 1904) | ne Indien und w Myanmar | |
| | <i>C. c. auratum</i> | (Meyer de Schauensee, 1938) | e Myanmar, n Thailand, s China und n Indochina | |
| | <i>C. c. assimile</i> | (Walden, 1875) | se Myanmar und w Thailand | |
| | <i>C. c. chrysops</i> | (Richmond, 1902) | Malaiische Halbinsel | |
| | <i>C. c. frigidum</i> | (Hartlaub, 1865) | montanes Sumatra | |
| Rotflügel-Buschtimalie | <i>Cyanoderma erythropterum</i> | (Blyth, 1842) | OR: Malaiische Halbinsel, Sumatra und benachbarte Inseln | Chestnut-winged Babbler |
| | <i>C. e. erythropterum</i> | (Blyth, 1842) | Malaiische Halbinsel und n Natuna-Inseln (nw von Borneo) | |
| | <i>C. e. pyrrhophaeum</i> | (Hartlaub, 1844) | Sumatra, Batu-Inseln (w von z Sumatra), Bangka und Belitung (e von s Sumatra) | |
| | <i>C. e. fulviventre</i> | Richmond, 1903 | Banyak-Inseln (w von n Sumatra) | |
| Zweifarb-Buschtimalie | <i>Cyanoderma bicolor</i> | (Blyth, 1865) | OR: Borneo | Grey-hooded Babbler |
| | <i>C. b. bicolor</i> | (Blyth, 1865) | n Borneo und Pulau Banggi (n von ne Borneo) | |
| | <i>C. b. rufum</i> | Chasen & Kloss, 1927 | s Borneo | |
| Schwarzstrich-Buschtimalie | <i>Cyanoderma melanothorax</i> | (Temminck, 1823) | OR: Java, Bali | Crescent-chested Babbler |
| | <i>C. m. melanothorax</i> | (Temminck, 1823) | w, z Java | |
| | <i>C. m. intermedium</i> | (Robinson, 1918) | e Java | |
| | <i>C. m. baliense</i> | Hartert, EJO, 1915 | Bali | |
| Rotstirn-Buschtimalie | <i>Cyanoderma rufifrons</i> | (Hume, 1873) | OR: Myanmar bis Borneo | Rufous-fronted Babbler |
| | <i>C. r. pallescens</i> | Ticehurst, 1932 | w Myanmar | |
| | <i>C. r. rufifrons</i> | (Hume, 1873) | se Myanmar und w Thailand | |
| | <i>C. r. obscurum</i> | Baker, ECS, 1917 | s Myanmar und sw Thailand | |
| | <i>C. r. poliogaster</i> | (Hume, 1880) | s Malaiische Halbinsel, Sumatra und n, z Borneo | |
| | <i>C. r. sarawacense</i> | Chasen, 1939 | nw Borneo | |
| Schwarzkinn-Buschtimalie | <i>Cyanoderma pyrrhops</i> | (Blyth, 1844) | OR: Himalaja | Black-chinned Babbler |
| Rotkopf-Buschtimalie | <i>Cyanoderma ruficeps</i> | (Blyth, 1847) | OR: Tibet bis sz Vietnam, Taiwan | Rufous-capped Babbler |
| | <i>C. r. ruficeps</i> | (Blyth, 1847) | e Himalaja | |
| | <i>C. r. bhamoense</i> | (Harington, 1908) | ne Myanmar und sw China | |
| | <i>C. r. davidi</i> | (Oustalet, 1899) | z, e, s China und n Indochina | |
| | <i>C. r. paganum</i> | (Riley, 1940) | sz Vietnam | |
| | <i>C. r. praecognitum</i> | (Swinhoe, 1866) | Taiwan | |
| | <i>C. r. goodsoni</i> | Rothschild, 1903 | Hainan (vor se China) | |
| Haringtonbuschtimalie | <i>Cyanoderma ambiguum</i> | (Harington, 1915) | OR: e Himalaja bis s Laos | Buff-chested Babbler |
| | <i>C. a. ambiguum</i> | (Harington, 1915) | e Himalaja, nw Myanmar und ne Indien | |
| | <i>C. a. planicola</i> | (Mayr, 1941) | ne Myanmar und sw China | |
| | <i>C. a. adjunctum</i> | (Deignan, 1939) | n, e Thailand und n Indochina | |
| | <i>C. a. insuspectum</i> | (Deignan, 1939) | s Laos | |
| | <i>Spelaornis</i> | David, A & Oustalet, 1877 | | |
| Rotkehl-Zaunkönigtimalie | <i>Spelaornis caudatus</i> | (Blyth, 1845) | OR: Nepal bis ne Indien | Rufous-throated Wren-Babbler |
| Mishmi-Zaunkönigtimalie | <i>Spelaornis badeigularis</i> | Ripley, 1948 | OR: ne Indien (Mishmi-Berge) | Mishmi Wren-Babbler |
| Binden-Zaunkönigtimalie | <i>Spelaornis troglodytoides</i> | (Verreaux, J, 1871) | OR: Himalaja bis z China | Bar-winged Wren-Babbler |
| | <i>S. t. sherriffi</i> | Kinnear, 1934 | e Bhutan und n Assam (ne Indien) | |
| | <i>S. t. indiraji</i> | Ripley, Saha & Beehler, 1991 | e Assam (ne Indien) | |
| | <i>S. t. souliei</i> | Oustalet, 1898 | ne Myanmar und sw China | |
| | <i>S. t. rocki</i> | Riley, 1929 | nw Yunnan (s China) | |
| | <i>S. t. troglodytoides</i> | (Verreaux, J, 1871) | sw China | |
| | <i>S. t. nanchuanensis</i> | Li, G, Yang & Yu, 1992 | sz China | |
| | <i>S. t. halsueti</i> | (David, A, 1875) | z China | |
| Blasskehl-Zaunkönigtimalie | <i>Spelaornis kinneari</i> | Delacour & Jabouille, 1930 | OR: n Vietnam | Pale-throated Wren-Babbler |
| Naga-Zaunkönigtimalie | <i>Spelaornis chocolatinus</i> | (Godwin-Austen & Walden, 1875) | OR: ne Indien | Naga Wren-Babbler |
| Perlen-Zaunkönigtimalie | <i>Spelaornis oatesi</i> | (Rippon, 1904) | OR: se Assam, w Myanmar | Chin Hills Wren-Babbler |
| Khasi-Zaunkönigtimalie | <i>Spelaornis longicaudatus</i> | (Moore, F, 1854) | OR: ne Indien | Tawny-breasted Wren-Babbler |
| Graubauch-Zaunkönigtimalie | <i>Spelaornis reptatus</i> | (Bingham, 1903) | OR: se Arunachal Pradesh bis ne, e Myanmar, n, sw Yunnan, sw Sichuan und w Thailand | Grey-bellied Wren-Babbler |
| | <i>Melanocichla</i> | Sharpe, 1883 | | |
| Trauerhärerling | <i>Melanocichla lugubris</i> | (Müller, S, 1836) | OR: montane Malaiische Halbinsel und Sumatra | Black Laughingthrush |
| Kahlkopfhärerling | <i>Melanocichla calva</i> | (Sharpe, 1888) | OR: montanes e Sarawak und Sabah (n Borneo) | Bare-headed Laughingthrush |
| | <i>Pomatorhinus</i> | Horsfield, 1821 | | |
| Rostbrustsäbler | <i>Pomatorhinus ferruginosus</i> | Blyth, 1845 | OR: Himalaja bis z Vietnam | Coral-billed Scimitar Babbler |
| | <i>P. f. ferruginosus</i> | Blyth, 1845 | e Himalaja | |
| "Korallenschnabelsäbler" | <i>P. f. phayrei</i> | Blyth, 1847 | s Assam und Manipur (ne Indien) und sw Myanmar | |
| | <i>P. f. stanfordi</i> | Ticehurst, 1935 | e Arunachal Pradesh (ne Indien), n Myanmar und s China (w Yunnan) | |
| | <i>P. f. albogularis</i> | Blyth, 1855 | s, se Myanmar bis nw Thailand und nw Laos | |
| | <i>P. f. orientalis</i> | Delacour, 1927 | s China (s Yunnan) und n Indochina | |
| | <i>P. f. dickinsoni</i> | Eames, JC, 2002 | s Laos und z Vietnam | |
| Rotschnabelsäbler | <i>Pomatorhinus ochraceiceps</i> | Walden, 1873 | OR: Südostasien | Red-billed Scimitar Babbler |
| | <i>P. o. stenorhynchus</i> | Godwin-Austen, 1877 | n Assam (ne Indien) und n Myanmar | |
| | <i>P. o. austeni</i> | Hume, 1881 | e, s Assam (ne Indien), nw Myanmar und extremes se Bangladesch | |
| | <i>P. o. ochraceiceps</i> | Walden, 1873 | e Myanmar bis n Indochina | |
| | <i>P. o. alius</i> | Riley, 1940 | ne Thailand bis s Indochina | |
| Dünnschnabelsäbler | <i>Pomatorhinus superciliaris</i> | (Blyth, 1842) | OR: Himalaja bis nw Vietnam | Slender-billed Scimitar Babbler |
| | <i>P. s. superciliaris</i> | (Blyth, 1842) | e Himalaja | |
| | <i>P. s. intextus</i> | (Ripley, 1948) | s Assam (ne Indien) und w Myanmar | |
| | <i>P. s. forresti</i> | (Rothschild, 1926) | ne Myanmar und sw China | |
| | <i>P. s. rothschildi</i> | (Delacour & Jabouille, 1930) | n Vietnam | |
| Rotnackensäbler | <i>Pomatorhinus ruficollis</i> | Hodgson, 1836 | OR: Himalaja bis s China | Streak-breasted Scimitar Babbler |

| | | | | |
|-----------------------------------|--|------------------------------|---|----------------------------------|
| | <i>P. r. ruficollis</i> | Hodgson, 1836 | z Himalaja | |
| | <i>P. r. godwini</i> | Kinnear, 1944 | e Himalaja, n Assam (ne Indien) und sw China | |
| | <i>P. r. bakeri</i> | Harington, 1914 | s Assam (ne Indien) bis se Bangladesch und w Myanmar | |
| | <i>P. r. similis</i> | Rothschild, 1926 | ne Myanmar bis sz China | |
| | <i>P. r. styani</i> | Seebohm, 1884 | e China | |
| | <i>P. r. albipectus</i> | La Touche, 1923 | s China bis n Laos | |
| | <i>P. r. beaulieui</i> | Delacour & Greenway, 1940 | n, z Laos | |
| | <i>P. r. laurentei</i> | La Touche, 1921 | nz Yunnan (s China) | |
| | <i>P. r. reconditus</i> | Bangs & Phillips, JC, 1914 | se Yunnan (s China) und n Vietnam | |
| | <i>P. r. hunanensis</i> | Cheng T, 1974 | se China | |
| | <i>P. r. eidos</i> | Bangs, 1930 | sz China | |
| | <i>P. r. stridulus</i> | Swinhoe, 1861 | nz, e China | |
| | <i>P. r. nigrostellatus</i> | Swinhoe, 1870 | Hainan (vor se China) | |
| Taiwansäbler | <i>Pomatorhinus musicus</i> | Swinhoe, 1859 | OR: Taiwan | Taiwan Scimitar Babbler |
| Himalajasäbler | <i>Pomatorhinus schisticeps</i> | Hodgson, 1836 | OR: Himalaja bis s Vietnam und Malaiische Halbinsel | White-browed Scimitar Babbler |
| | <i>P. s. leucogaster</i> | Gould, 1838 | nw Himalaja | |
| | <i>P. s. schisticeps</i> | Hodgson, 1836 | z Himalaja bis s Assam (ne Indien) und nw Myanmar | |
| | <i>P. s. salimalii</i> | Ripley, 1948 | n Assam (ne Indien) | |
| | <i>P. s. cryptanthus</i> | Hartert, EJO, 1915 | z Assam (ne Indien) und ne Bangladesch | |
| | <i>P. s. mearsi</i> | Ogilvie-Grant, 1905 | w Myanmar | |
| | <i>P. s. ripponi</i> | Harington, 1910 | e Myanmar, n Thailand und n Laos | |
| | <i>P. s. nuchalis</i> | Wardlaw-Ramsay, RG, 1877 | se Myanmar | |
| | <i>P. s. difficilis</i> | Deignan, 1956 | se Myanmar und w Thailand | |
| | <i>P. s. olivaceus</i> | Blyth, 1847 | s Myanmar und sw Thailand | |
| | <i>P. s. fastidiosus</i> | Hartert, EJO, 1916 | Malaiische Halbinsel | |
| | <i>P. s. humilis</i> | Delacour, 1932 | ne, e Thailand, s Laos und z Vietnam | |
| | <i>P. s. annamensis</i> | Robinson & Kloss, 1919 | e Kambodscha und s Vietnam | |
| | <i>P. s. klossi</i> | Baker, ECS, 1917 | se Thailand und sw Kambodscha | |
| Horsfieldsäbler | <i>Pomatorhinus horsfieldii</i> | Sykes, 1832 | OR: Indien | Indian Scimitar Babbler |
| | <i>P. h. obscurus</i> | Hume, 1872 | nw Indien | |
| | <i>P. h. horsfieldii</i> | Sykes, 1832 | w Indien | |
| | <i>P. h. travancoreensis</i> | Harington, 1914 | sw Indien | |
| | <i>P. h. maderaspatensis</i> | Whistler, 1936 | ez Indien | |
| Schwarzschwanzsäbler | <i>Pomatorhinus melanurus</i> | Blyth, 1847 | OR: Sri Lanka | Sri Lanka Scimitar Babbler |
| | <i>P. m. melanurus</i> | Blyth, 1847 | feuchtes Flachland und w Berge von sz Sri Lanka | |
| | <i>P. m. holdsworthi</i> | Whistler, 1942 | trockenes Flachland und e Berge von sz Sri Lanka | |
| Sundasäbler | <i>Pomatorhinus bornensis</i> | Cabanis, 1851 | OR: Malaiische Halbinsel, Sumatra und Borneo | Sunda Scimitar Babbler |
| | <i>P. b. occidentalis</i> | Robinson & Kloss, 1923 | Malaiische Halbinsel und Sumatra | |
| | <i>P. b. bornensis</i> | Cabanis, 1851 | Borneo und Bangka (e von z Sumatra) | |
| Rotrückensäbler | <i>Pomatorhinus montanus</i> | Horsfield, 1821 | OR: montanes Java und Bali | Javan Scimitar Babbler |
| | <i>P. m. montanus</i> | Horsfield, 1821 | montanes w, z Java | |
| | <i>P. m. ottolanderi</i> | Robinson, 1918 | montanes e Java und Bali | |
| Riesensäbler | <i>Erythrogenys</i> | Baker, ECS, 1930 | OR: Bangladesch bis Malaysia | Large Scimitar Babbler |
| | <i>Erythrogenys hypoleucos</i> | (Blyth, 1844) | Bangladesch und ne Indien bis w, n Myanmar | |
| | <i>E. h. hypoleucos</i> | (Blyth, 1844) | s Myanmar bis z China, Thailand, sw Kambodscha und n | |
| | <i>E. h. tickelli</i> | (Hume, 1877) | Indochina | |
| | <i>E. h. brevirostris</i> | (Robinson & Kloss, 1919) | s Indochina | |
| | <i>E. h. wrayi</i> | (Sharpe, 1887) | Malaiische Halbinsel | |
| | <i>E. h. hainana</i> | (Rothschild, 1903) | Hainan (vor se China) | |
| Rotwangensäbler | <i>Erythrogenys erythrogenys</i> | (Vigors, 1831) | OR: Himalaja bis Myanmar | Rusty-cheeked Scimitar Babbler |
| | <i>E. e. erythrogenys</i> | (Vigors, 1831) | w Himalaja | |
| | <i>E. e. ferrugilatus</i> | (Hodgson, 1836) | w, z Nepal | |
| | <i>E. e. haringtoni</i> | (Baker, ECS, 1914) | e Nepal bis e Bhutan | |
| | <i>E. e. imberbis</i> | (Salvadori, 1889) | e Myanmar | |
| | <i>E. e. celata</i> | (Deignan, 1941) | nw Thailand | |
| Fleckenbrustsäbler | <i>Erythrogenys mcclellandi</i> | (Godwin-Austen, 1870) | OR: s Assam, w Myanmar | Spot-breasted Scimitar Babbler |
| Schwarzstrichelsäbler | <i>Erythrogenys gravivox</i> | (David, A, 1873) | OR: e Myanmar, China | Black-streaked Scimitar Babbler |
| | <i>E. g. gravivox</i> | (David, A, 1873) | z China | |
| | <i>E. g. cowensae</i> | (Deignan, 1952) | sz China | |
| | <i>E. g. dedekensi</i> | (Oustalet, 1892) | e Qinghai und nw Yunnan (sw China) | |
| | <i>E. g. decarlei</i> | (Deignan, 1952) | Qinghai, s Sichuan und nw Yunnan (sw China) | |
| | <i>E. g. odica</i> | (Bangs & Phillips, JC, 1914) | ne, e Myanmar, s China und n Indochina | |
| Graufankensäbler | <i>Erythrogenys swinhoei</i> | (David, A, 1874) | OR: s China | Grey-sided Scimitar Babbler |
| Drosselsäbler | <i>Erythrogenys erythrocnemis</i> | (Gould, 1863) | OR: Taiwan | Black-necklaced Scimitar Babbler |
| | <i>S. m. maculata</i> | (Temminck, 1836) | Babbler | |
| Schwarzkehl-Buschtimalie | <i>Stachyris</i> | Hodgson, 1844 | OR: Malaiische Halbinsel, Sumatra und Borneo | Black-throated Babbler |
| Grauwangen-Buschtimalie | <i>Stachyris nigricollis</i> | (Temminck, 1836) | OR: Java | White-breasted Babbler |
| Rostbürzel-Buschtimalie | <i>Stachyris grammiceps</i> | (Temminck, 1828) | OR: Malaiische Halbinsel, Sumatra und benachbarte Inseln und Borneo | Chestnut-rumped Babbler |
| | <i>S. m. maculata</i> | (Temminck, 1836) | Malaiische Halbinsel, Sumatra, Riau-Inseln (e von z Sumatra), Bangka (e von s Sumatra) und Borneo | |
| | <i>S. m. banjakensis</i> | Richmond, 1902 | Banyak-Inseln (w von n Sumatra) | |
| | <i>S. m. hypopyrrha</i> | Oberholser, 1912 | Batu-Inseln (w von z Sumatra) | |
| Schwarzbrauen-Buschtimalie | <i>Stachyris nigriceps</i> | Blyth, 1844 | OR: Himalaja von Nepal bis s China, Vietnam, Sumatra und benachbarte Inseln und Borneo | Grey-throated Babbler |
| | <i>S. n. nigriceps</i> | Blyth, 1844 | z, e Himalaja | |
| | <i>S. n. coltarti</i> | Harington, 1913 | ne Indien, n Myanmar und sw China | |

| | | | | |
|---------------------------------------|--|---|---|-----------------------------|
| | <i>S. n. spadix</i> | Ripley, 1948 | e, s Assam (ne Indien), e Bangladesch, s, se Myanmar und nw, w Thailand | |
| | <i>S. n. yunnanensis</i> | La Touche, 1921 | e Myanmar, n Thailand und s China bis n, z Indochina | |
| | <i>S. n. rileyi</i> | Chasen, 1936 | s Indochina | |
| | <i>S. n. dipora</i> | Oberholser, 1922 | n, z Malaiische Halbinsel | |
| | <i>S. n. davisoni</i> | Sharpe, 1892 | s Malaiische Halbinsel | |
| | <i>S. n. larvata</i> | (Bonaparte, 1850) | Sumatra und Lingga-Inseln (e von z Sumatra) | |
| | <i>S. n. natunensis</i> | Hartert, EJO, 1894 | n Natuna-Inseln (nw von Borneo) | |
| | <i>S. n. tionis</i> | Robinson & Kloss, 1927 | Pulau Tioman (vor e Malaiischer Halbinsel) | |
| | <i>S. n. hartleyi</i> | Chasen, 1935 | montanes w Borneo | |
| | <i>S. n. borneensis</i> | Sharpe, 1887 | montanes n Borneo | |
| Graukopf-Buschtimalie | <i>Stachyris poliocephala</i> | (Temminck, 1836) | OR: Malaiische Halbinsel, Sumatra und Borneo | Grey-headed Babbler |
| Nonggang-Buschtimalie | <i>Stachyris nonggangensis</i> | Fang & Aiwu, 2008 | OR: sw China, n Vietnam | Nonggang Babbler |
| Laosbuschtimalie | <i>Stachyris herberti</i> | (Baker, ECS, 1920) | OR: Laos, Vietnam | Sooty Babbler |
| Schwarzbrust-Buschtimalie | <i>Stachyris humei</i> | (Mandelli, 1873) | OR: Himalaja in Indien | Sikkim Wedge-billed Babbler |
| Schuppenbuschtimalie | <i>Stachyris roberti</i> | (Godwin-Austen & Walden, 1875) | OR: ne Indien bis sw China | Cachar Wedge-billed Babbler |
| Perlhals-Buschtimalie | <i>Stachyris leucotis</i> | (Strickland, 1848) | OR: Malaiische Halbinsel, Sumatra und Borneo | White-necked Babbler |
| | <i>S. l. leucotis</i> | (Strickland, 1848) | Malaiische Halbinsel | |
| | <i>S. l. sumatrensis</i> | Chasen, 1939 | Sumatra | |
| | <i>S. l. obscurata</i> | Mayr, 1942 | Borneo | |
| Weißblatz-Buschtimalie | <i>Stachyris thoracica</i> | (Temminck, 1821) | OR: montanes Java | White-bibbed Babbler |
| | <i>S. t. thoracica</i> | (Temminck, 1821) | montanes w Java | |
| | <i>S. t. orientalis</i> | Robinson, 1918 | montanes z, e Java | |
| Weißkehl-Buschtimalie | <i>Stachyris oglei</i> | (Godwin-Austen, 1877) | OR: ne Indien, Myanmar | Snowy-throated Babbler |
| Fleckenhals-Buschtimalie | <i>Stachyris strialata</i> | (Müller, S, 1836) | OR: e Myanmar bis s China, Vietnam und Sumatra | Spot-necked Babbler |
| | <i>S. s. helenae</i> | Delacour & Greenway, 1939 | n Thailand und n Laos | |
| | <i>S. s. guttata</i> | (Blyth, 1859) | s Myanmar und w Thailand | |
| | <i>S. s. tonkinensis</i> | Kinnear, 1938 | s China und n Indochina | |
| | <i>S. s. swinhoei</i> | Rothschild, 1903 | Hainan (vor se China) | |
| | <i>S. s. nigrescentior</i> | Deignan, 1947 | Thailändische Halbinsel | |
| | <i>S. s. umbrosa</i> | (Kloss, 1921) | montanes n Sumatra | |
| | <i>S. s. strialata</i> | (Müller, S, 1836) | montanes z, s Sumatra | |
| Drosslinge | 65 Familie Pellorneidae | | | Ground Babblers |
| | <i>Graminicola</i> | Jerdon, 1863 | | |
| Indiengrassdrossling | <i>Graminicola bengalensis</i> | Jerdon, 1863 | OR: n, ne Indien, s Nepal, s Bhutan und n Bangladesch | Indian Grassbird |
| Chinagrassdrossling | <i>Graminicola striatus</i> | Styan, 1892 | OR: se China, se Myanmar, sz Thailand, ne Vietnam und Hainan (vor se China) | Chinese Grassbird |
| | <i>G. s. sinicus</i> | Stresemann, 1923 | se China | |
| | <i>G. s. striatus</i> | Styan, 1892 | se Myanmar, sz Thailand, ne Vietnam und Hainan (vor se China) | |
| | <i>Turdinus</i> | Blyth, 1844 | | |
| Graubauchdrossling | <i>Turdinus macrodactylus</i> | (Strickland, 1844) | OR: Malaiische Halbinsel, Sumatra, Java und z Kalimantan (sz Borneo) | Large Wren-Babbler |
| | <i>T. m. macrodactylus</i> | (Strickland, 1844) | Malaiische Halbinsel | |
| | <i>T. m. beauforti</i> | Voous, 1950 | Sumatra | |
| | <i>T. m. lepidopleura</i> | (Bonaparte, 1850) | Java | |
| Marmordrossling | <i>Turdinus marmoratus</i> | Wardlaw-Ramsay, RG, 1880 | OR: montane Malaiische Halbinsel und Sumatra | Marbled Wren-Babbler |
| | <i>T. m. grandior</i> | Voous, 1950 | montane Malaiische Halbinsel | |
| | <i>T. m. marmoratus</i> | Wardlaw-Ramsay, RG, 1880 | montanes Sumatra | |
| Schwarzkehldrossling | <i>Turdinus atrigularis</i> | (Bonaparte, 1850) | OR: Borneo | Black-throated Wren-Babbler |
| | <i>Malacopteron</i> | Eyton, 1839 | | |
| Schwarzscheitel-Zweigdrossling | <i>Malacopteron affine</i> | (Blyth, 1842) | OR: Malaiische Halbinsel, Sumatra, Banyak-Inseln (w von n Sumatra), Bangka (e von s Sumatra) und Borneo | Sooty-capped Babbler |
| | <i>M. a. affine</i> | (Blyth, 1842) | Malaiische Halbinsel, Sumatra, Banyak-Inseln (w von n Sumatra), Bangka (e von s Sumatra) | |
| | <i>M. a. phoeniceum</i> | Deignan, 1950 | Borneo | |
| Graubrust-Zweigdrossling | <i>Malacopteron albogulare</i> | (Blyth, 1844) | OR: Malaiische Halbinsel, Sumatra, Batu-Inseln (w von z Sumatra), Lingga-Inseln (e von z Sumatra) und Borneo | Grey-breasted Babbler |
| | <i>M. a. albogulare</i> | (Blyth, 1844) | Malaiische Halbinsel, Sumatra, Batu-Inseln (w von z Sumatra) und Lingga-Inseln (e von z Sumatra) | |
| | <i>M. a. moultoni</i> | (Robinson & Kloss, 1919) | Borneo | |
| Schuppenstirn-Zweigdrossling | <i>Malacopteron cinereum</i> | Eyton, 1839 | OR: e Thailand bis Vietnam, Java und Borneo | Scaly-crowned Babbler |
| | <i>M. c. indochinense</i> | (Robinson & Kloss, 1921) | e Thailand, Kambodscha und z, s Indochina | |
| | <i>M. c. cinereum</i> | Eyton, 1839 | Malaiische Halbinsel, Sumatra, Batu-Inseln (w von z Sumatra), Lingga-Inseln (e von z Sumatra), Bangka (e von s Sumatra), n Natuna-Inseln (nw von Borneo) und Borneo | |
| | <i>M. c. niasense</i> | (Riley, 1937) | Nias (w von n Sumatra) | |
| | <i>M. c. rufifrons</i> | Cabanis, 1851 | w, z Java | |
| Rotscheitel-Zweigdrossling | <i>Malacopteron magnum</i> | Eyton, 1839 | OR: Malaiische Halbinsel, Sumatra, Borneo | Rufous-crowned Babbler |
| | <i>M. m. magnum</i> | Eyton, 1839 | Malaiische Halbinsel, Sumatra, n Natuna-Inseln (nw von Borneo) und Borneo (außer n) | |
| | <i>M. m. saba</i> | Chasen & Kloss, 1930 | n Borneo | |
| Bartstreif-Zweigdrossling | <i>Malacopteron magnirostre</i> | (Moore, F, 1854) | OR: Malaiische Halbinsel, Sumatra und Borneo | Moustached Babbler |

| | | | | |
|------------------------------------|--|--|--|------------------------------|
| | <i>M. m. magnirostre</i> | (Moore, F, 1854) | Malaiische Halbinsel, Pulau Tioman und Anambasinsele (e von Malaiischer Halbinsel), Sumatra und Lingga-Inseln (e von z Sumatra) | |
| Palawanzweigdrossling | <i>M. m. cinereocapilla</i> Malacopteron palawanense GampSORhynchus | (Salvadori, 1868) Büttikofer, 1895 Blyth, 1844 | Borneo OR: Palawan-Inselgruppe (sw Philippinen) | Melodious Babbler |
| Weißkopf-Baumdrossling | GampSORhynchus rufulus | Blyth, 1844 | OR: e Himalaja bis z Myanmar und sw China | White-hooded Babbler |
| Halsband-Baumdrossling | GampSORhynchus torquatus | Hume, 1874 | OR: Myanmar, Thailand, Laos, Vietnam und Malaiische Halbinsel s Myanmar, n, w Thailand und s China bis nw, s Laos und z, s Vietnam se China bis ne, z Laos und n Vietnam Malaiische Halbinsel | Collared Babbler |
| | <i>G. t. torquatus</i> | Hume, 1874 | | |
| | <i>G. t. luciae</i> | Delacour, 1926 | | |
| | <i>G. t. saturator</i> | Sharpe, 1888 | | |
| Gelbkehl-Zweigdrossling | Schoeniparus Schoeniparus cinereus | Hume, 1874 (Blyth, 1847) | OR: Himalaja bis nz Vietnam | Yellow-throated Fulvetta |
| Kastanienzweigdrossling | Schoeniparus castaneiceps <i>S. c. castaneiceps</i> <i>S. c. exul</i> | (Hodgson, 1837) (Hodgson, 1837) (Delacour, 1932) | OR: Himalaja bis w Malaysia e Himalaja bis w Yunnan (s China) und w Thailand n Thailand und e Yunnan (s China) bis Laos und nw Vietnam z Vietnam Malaiische Halbinsel | Rufous-winged Fulvetta |
| | <i>S. c. stepanyani</i> | (Eames, JC, 2002) | | |
| | <i>S. c. soror</i> | (Sharpe, 1887) | | |
| Streifenkopf-Zweigdrossling | Schoeniparus klossi | (Delacour & Jabouille, 1931) | OR: sz Vietnam | Black-crowned Fulvetta |
| Goldstirn-Zweigdrossling | Schoeniparus variegaticeps | (Yen, 1932) | OR: sz, sw China | Golden-fronted Fulvetta |
| Rotband-Zweigdrossling | Schoeniparus rufogularis <i>S. r. rufogularis</i> <i>S. r. collaris</i> <i>S. r. major</i> <i>S. r. stevensi</i> <i>S. r. kelleyi</i> <i>S. r. khmerensis</i> | (Mandelli, 1873) (Mandelli, 1873) (Walden, 1874) Baker, ECS, 1920 Kinnear, 1924 Bangs & Van Tyne, 1930 Meyer de Schauensee, 1938 | OR: Himalaja bis sw Kambodscha e Himalaja ne Indien, e Bangladesch und nw Myanmar ne Myanmar, n, e Thailand und nz Laos s China, ne Laos und n Vietnam z Vietnam se Thailand und sw Kambodscha | Rufous-throated Fulvetta |
| Braunkappen-Zweigdrossling | Schoeniparus dubius <i>S. d. mandellii</i> <i>S. d. intermedius</i> <i>S. d. genestieri</i> <i>S. d. cui</i> <i>S. d. dubius</i> | (Hume, 1874) (Godwin-Austen, 1876) Rippon, 1900 (Oustalet, 1897) (Eames, JC, 2002) (Hume, 1874) | OR: Himalaja bis z Vietnam e Himalaja bis w Myanmar ne, e Myanmar, w Yunnan (s China) s, se China und n Indochina se Laos und z Vietnam se Myanmar und w Thailand | Rusty-capped Fulvetta |
| Dunkelzweigdrossling | Schoeniparus brunneus <i>S. b. olivaceus</i> <i>S. b. weigoldi</i> <i>S. b. argutus</i> <i>S. b. superciliaris</i> <i>S. b. brunneus</i> | (Gould, 1863) (Styan, 1896) Stresemann, 1923 (Hartert, EJO, 1910) (David, A, 1874) (Gould, 1863) | OR: China, Taiwan z China z, e Sichuan (wz China) Hainan (vor se China) e, se China Taiwan | Dusky Fulvetta |
| Streifenbrust-Erddrossling | Pellorneum Pellorneum ruficeps <i>P. r. olivaceum</i> <i>P. r. ruficeps</i> <i>P. r. pallidum</i> <i>P. r. punctatum</i> <i>P. r. mandellii</i> <i>P. r. chamelum</i> <i>P. r. pectorale</i> <i>P. r. ripleyi</i> <i>P. r. vocale</i> <i>P. r. stageri</i> <i>P. r. shanense</i> <i>P. r. hilarum</i> <i>P. r. victoriae</i> <i>P. r. minus</i> <i>P. r. subochraceum</i> <i>P. r. insularum</i> <i>P. r. acrum</i> <i>P. r. chthonium</i> <i>P. r. indistinctum</i> <i>P. r. elbeli</i> <i>P. r. dusiti</i> <i>P. r. oreum</i> <i>P. r. vividum</i> <i>P. r. ubonense</i> <i>P. r. deignani</i> <i>P. r. dilloni</i> <i>P. r. euroum</i> <i>P. r. smithi</i> | Swainson, 1832 Swainson, 1832 Jerdon, 1839 Swainson, 1832 Abdulali, 1982 (Gould, 1838) Blanford, 1871 Deignan, 1947 Godwin-Austen, 1877 Deignan, 1947 Deignan, 1951 Deignan, 1947 Deignan, 1947 Deignan, 1947 Deignan, 1947 Hume, 1873 Swinhoe, 1871 Deignan, 1947 Deignan, 1947 Deignan, 1947 Deignan, 1947 Deignan, 1956 Dickinson & Chaiyaphun, 1970 Deignan, 1947 La Touche, 1921 Deignan, 1947 Delacour, 1951 Delacour, 1951 Deignan, 1947 Riley, 1924 | OR: weit verbreitet sw Indien w, z Indien se Indien w Himalaja Nepal bis Arunachal Pradesh (ne Indien) s Assam (ne Indien) und e Bangladesch e Arunachal Pradesh (ne Indien) und n Myanmar e Assam (ne Indien) Manipur (ne Indien) ne Myanmar e Myanmar bis s China z Myanmar w Myanmar s Myanmar se Myanmar und w Thailand Mergui-Archipel (extremes s Myanmar) w, s Thailand bis n Malaiische Halbinsel nw Thailand extremes n Thailand ne Thailand ez Thailand s Yunnan (s China) und n Laos und nw Vietnam se Yunnan (s China) und n, z Vietnam ne Thailand, s Laos und ne Kambodscha s Vietnam und e Kambodscha extremes s Vietnam und se Kambodscha sz, se Thailand, w Kambodscha Inseln vor se Thailand und Kambodscha | Puff-throated Babbler |
| Braunscheitel-Erddrossling | Pellorneum fuscicapillus <i>P. f. babaulti</i> <i>P. f. fuscicapillus</i> | (Blyth, 1849) (Wells, T, 1919) (Blyth, 1849) | OR: Sri Lanka n, e Sri Lanka feuchte Zone von sw Sri Lanka | Brown-capped Babbler |
| Sumpf-Erddrossling | Pellorneum palustre | Gould, 1872 | OR: ne Indien | Marsh Babbler |
| Malaienerddrossling | Pellorneum nigrocapitatum | (Eyton, 1839) | OR: Malaiische Halbinsel, Sumatra, Bangka und Belitung (e von s Sumatra) und n Natuna-Inseln (nw von Borneo) | Malayan Black-capped Babbler |

| | | | | |
|------------------------------------|--|--|--|------------------------------|
| Javaerddrossling | <i>Pellorneum capistratum</i> | (Temminck, 1823) | OR: Java | Javan Black-capped Babbler |
| Borneoerddrossling | <i>Pellorneum capistratoides</i> <i>P. c. capistratoides</i> <i>P. c. morrelli</i> | (Strickland, 1849) (Strickland, 1849) Chasen & Kloss, 1929 | OR: Borneo w, z, s Borneo n, e Borneo und Pulau Banggi (n von ne Borneo) | Bornean Black-capped Babbler |
| Kurzschwanz-Mausdrossling | <i>Pellorneum malaccense</i> <i>P. m. malaccense</i> | (Hartlaub, 1844) (Hartlaub, 1844) | OR: Malaiische Halbinsel, Sumatra und Borneo Malaiische Halbinsel, Anambasinsele (e von Malaiische Halbinsel), Sumatra, Banyak-Inseln und Batu-Inseln (w von Sumatra), Riau-Inseln und Lingga-Inseln (e von z Sumatra) und n Natuna-Inseln (nw von Borneo) | Short-tailed Babbler |
| | <i>P. m. saturatum</i> | (Robinson & Kloss, 1920) | Bangka und Belitung (e von s Sumatra) und w, sw Borneo (Sarawak und e Kalimantan) | |
| | <i>P. m. poliogene</i> | (Strickland, 1849) | n, e Borneo (Sabah, Brunei und e Kalimantan) | |
| Graukopf-Mausdrossling | <i>Pellorneum cinereiceps</i> | (Tweeddale, 1878) | OR: Palawan-Inselgruppe (sw Philippinen) | Ashy-headed Babbler |
| Weißbauch-Erddrossling | <i>Pellorneum albiventre</i> <i>P. a. albiventre</i> <i>P. a. ignotum</i> <i>P. a. pusillum</i> <i>P. a. cinnamomeum</i> | (Godwin-Austen, 1877) (Godwin-Austen, 1877) Hume, 1877 (Delacour, 1927) (Rippon, 1900) | OR: Südostasien Bhutan, s Assam (ne Indien) bis w Myanmar n Assam (ne Indien) und n Myanmar se China, n Laos und n Vietnam z Myanmar, nw Thailand und s China bis z, s Indochina | Spot-throated Babbler |
| Rostbrust-Erddrossling | <i>Pellorneum tickelli</i> <i>P. t. assamense</i> <i>P. t. griseescens</i> <i>P. t. fulvum</i> <i>P. t. annamense</i> <i>P. t. tickelli</i> | Blyth, 1859 (Sharpe, 1883) (Ticehurst, 1932) (Walden, 1875) (Delacour, 1926) Blyth, 1859 | OR: Südostasien ne Indien und e Bangladesch bis n und w Myanmar sw Myanmar ne Myanmar, n Thailand und s China bis n Indochina Kambodscha und s Indochina s Thailand, Malaiische Halbinsel | Buff-breasted Babbler |
| Sumatraerddrossling | <i>Pellorneum buettikoferi</i> | (Vorderman, 1892) | OR: Sumatra | Sumatran Babbler |
| Rostwangen-Erddrossling | <i>Pellorneum pyrrogenys</i> <i>P. p. pyrrogenys</i> <i>P. p. erythrota</i> <i>P. p. longstaffi</i> | (Temminck, 1827) (Temminck, 1827) (Sharpe, 1883) (Harrisson & Hartley, 1934) | OR: montanes Java und Borneo montanes Java montanes w Sarawak und w Kalimantan (w Borneo) montanes z, e Sarawak bis s, e Kalimantan (nw bis e Borneo) | Temminck's Babbler |
| | <i>P. p. canicapillus</i> | (Sharpe, 1887) | montanes Sabah (ne Borneo) | |
| Mangrovemausdrossling | <i>Pellorneum rostratum</i> <i>P. r. rostratum</i> | (Blyth, 1842) (Blyth, 1842) | OR: Malaiische Halbinsel, Sumatra, Riau-Inseln und Lingga-Inseln (e von z Sumatra), Belitung (e von s Sumatra) und Borneo Malaiische Halbinsel, Sumatra, Riau-Inseln und Lingga-Inseln (e von z Sumatra) und Belitung (e von s Sumatra) | White-chested Babbler |
| | <i>P. r. macropterum</i> | (Salvadori, 1868) | Borneo und Pulau Banggi (n von ne Borneo) | |
| Zimtmausdrossling | <i>Pellorneum bicolor</i> | (Lesson, RP, 1839) | OR: Malaiische Halbinsel, Sumatra, Bangka (e von s Sumatra) und Borneo | Ferruginous Babbler |
| Weißkehl-Mausdrossling | <i>Pellorneum celebense</i> <i>P. c. celebense</i> | (Strickland, 1849) (Strickland, 1849) | AU: Sulawesi und benachbarte Inseln n Sulawesi und Pulau Manterawu (=Mantehage, w von ne Sulawesi), Bangka (n von ne Sulawesi) und Lembah (e von ne Sulawesi) | Sulawesi Babbler |
| | <i>P. c. rufofuscum</i> <i>P. c. finschi</i> <i>P. c. togianense</i> | (Stresemann, 1931) (Walden, 1876) (Voous, 1952) | z, se Sulawesi und Buton (se von se Sulawesi) sw Sulawesi Togianinseln (zwischen ne und nz Sulawesi) | |
| Schweifpriniendrossling | <i>Laticilla burnesii</i> <i>L. b. burnesii</i> <i>L. b. nipalensis</i> | Blyth, 1845 (Blyth, 1844) (Blyth, 1844) (Baral, Basnet, Chaudhary, B, Chaudhary, H, Giri & Som, 2007) | OR: Pakistan, nw Indien und Nepal Pakistan und nw Indien e Nepal | Rufous-vented Grass Babbler |
| Sumpfriniendrossling | <i>Laticilla cinerascens</i> | (Walden, 1874) | OR: ne Indien und n Bangladesch | Swamp Grass Babbler |
| Braunbauch-Laubdrossling | <i>Illadopsis fulvescens</i> <i>I. f. gularis</i> <i>I. f. moloneyana</i> <i>I. f. iboensis</i> <i>I. f. fulvescens</i> | Heine, 1860 (Cassin, 1859) Sharpe, 1870 (Sharpe, 1892) (Hartert, EJO, 1907) (Cassin, 1859) | AF: w, z sw Senegal bis sw Ghana se Ghana bis sw Nigeria se Nigeria und sw Kamerun s Kamerun bis w Zentralafrikanische Republik und w DR Kongo | Brown Illadopsis |
| | <i>I. f. ugandae</i> | (Van Someren, 1915) | sz Zentralafrikanische Republik und e Kongo bis s Sudan, w Kenia, w Tansania und ne Angola | |
| | <i>I. f. dilutior</i> | (White, CMN, 1953) | nw Angola | |
| Grauwangen-Laubdrossling | <i>Illadopsis rufipennis</i> <i>I. r. extrema</i> <i>I. r. bocagei</i> <i>I. r. rufipennis</i> | (Sharpe, 1872) (Bates, GL, 1930) (Salvadori, 1903) (Sharpe, 1872) | AF: w, z Sierra Leone bis Ghana Bioko s Nigeria bis w Kenia, nw Tansania und s bis nw Angola und z DR Kongo | Pale-breasted Illadopsis |
| Graubrust-Laubdrossling | <i>Illadopsis distans</i> | (Friedmann, 1928) | AF: s Kenia und e Tansania | Tanzanian Illadopsis |
| Berglaubdrossling | <i>Illadopsis pyrrhoptera</i> <i>I. p. pyrrhoptera</i> <i>I. p. nyasae</i> | (Reichenow & Neumann, 1895) (Reichenow & Neumann, 1895) (Benson, 1939) | AF: ez e DR Kongo bis w Kenia und w Tansania n Malawi | Mountain Illadopsis |
| Augenbrauen-Laubdrossling | <i>Illadopsis cleaveri</i> <i>I. c. johnsoni</i> <i>I. c. cleaveri</i> <i>I. c. marchanti</i> <i>I. c. batesi</i> <i>I. c. poensis</i> | (Shelley, 1874) (Büttikofer, 1889) (Shelley, 1874) Serle, 1956 (Sharpe, 1901) Bannerman, 1934 | AF: w, wz Sierra Leone und Liberia (Elfenbeinküste?) Ghana Benin und Nigeria se Nigeria bis Zentralafrikanische Republik und Kongo | Blackcap Illadopsis |
| Schuppenbrust-Laubdrossling | <i>Illadopsis albipectus</i> | (Reichenow, 1888) | AF: se Zentralafrikanische Republik, w, n DR Kongo und s Sudan bis w Kenia und nw Angola | Scaly-breasted Illadopsis |
| Grauzügel-Laubdrossling | <i>Illadopsis turdina</i> | (Hartlaub, 1883) | AF: z | Spotted Thrush-Babbler |

| | | | | |
|------------------------------------|--|--|--|-------------------------------|
| | <i>I. t. harterti</i> | (Grote, 1921) | z Kamerun | |
| | <i>I. t. turdina</i> | (Hartlaub, 1883) | s Sudan und ne DR Kongo | |
| | <i>I. t. upembae</i> | (Verheyen, 1951) | se DR Kongo, e Angola und nw Sambia | |
| Puvellaubdrossling | <i>Illadopsis puveli</i> | (Salvadori, 1901) | AF: w, z | Puvel's Illadopsis |
| | <i>I. p. puveli</i> | (Salvadori, 1901) | Senegal und Gambia bis Ghana und Togo | |
| | <i>I. p. strenuipes</i> | (Bannerman, 1920) | z Nigeria bis ne DR Kongo, s Sudan und w Uganda | |
| Rostschwingen-Laubdrossling | <i>Illadopsis rufescens</i> | (Reichenow, 1878) | AF: Gambia, Guinea, Sierra Leone bis Togo | Rufous-winged Illadopsis |
| | <i>Kenopia</i> | Gray, GR, 1869 | | |
| Strichelgrunddrossling | <i>Kenopia striata</i> | (Blyth, 1842) | OR: Malaiische Halbinsel, Sumatra und Borneo | Striped Wren-Babbler |
| | <i>Malacocincla</i> | Blyth, 1845 | | |
| Rotschwanz-Mausdrossling | <i>Malacocincla abbotti</i> | Blyth, 1845 | OR: Nepal und e Indische Halbinsel bis Vietnam, Sumatra, Belitung (e von s Sumatra), Bawean (n von e Java) und Borneo | Abbott's Babbler |
| | <i>M. a. abbotti</i> | Blyth, 1845 | e Himalaja bis z Malaiische Halbinsel | |
| | <i>M. a. krishnarajui</i> | Ripley & Beehler, 1985 | e Indien | |
| | <i>M. a. williamsoni</i> | Deignan, 1948 | e Thailand bis s Vietnam | |
| | <i>M. a. obscurior</i> | Deignan, 1948 | se Thailand und sw Kambodscha | |
| | <i>M. a. altera</i> | (Sims, 1957) | z Laos und z Vietnam | |
| | <i>M. a. olivacea</i> | (Strickland, 1847) | s Malaiische Halbinsel und Sumatra | |
| | <i>M. a. concreta</i> | Büttikofer, 1895 | Belitung (e von s Sumatra) und Borneo | |
| | <i>M. a. baweana</i> | Oberholser, 1917 | Bawean (n von z Java) | |
| Horsfieldmausdrossling | <i>Malacocincla sepiaria</i> | (Horsfield, 1821) | OR: Malaiische Halbinsel, Sumatra, Java und Borneo | Horsfield's Babbler |
| | <i>M. s. tardinata</i> | Hartert, EJO, 1915 | Malaiische Halbinsel | |
| | <i>M. s. barussana</i> | Robinson & Kloss, 1921 | Sumatra | |
| | <i>M. s. sepiaria</i> | (Horsfield, 1821) | Java und Bali | |
| | <i>M. s. rufiventris</i> | Salvadori, 1874 | w, s Borneo | |
| | <i>M. s. harterti</i> | Chasen & Kloss, 1929 | n, e Borneo | |
| Schwarzbrauen-Mausdrossling | <i>Malacocincla perspicillata</i> | (Bonaparte, 1850) | OR: s Kalimantan (s Borneo) | Black-browed Babbler |
| | <i>Gypsophila</i> | Oates, 1883 | | |
| Blasskehdrossling | <i>Gypsophila crassa</i> | (Sharpe, 1888) | OR: Bergland Borneos | Mountain Wren-Babbler |
| Stutzschwanzdrossling | <i>Gypsophila brevicaudata</i> | (Blyth, 1855) | OR: Südostasien | Streaked Wren-Babbler |
| | <i>G. b. striata</i> | (Walden, 1871) | ne Indien bis sw Myanmar | |
| | <i>G. b. brevicaudata</i> | (Blyth, 1855) | sw China (w Yunnan), n, e, se Myanmar und w, n Thailand | |
| | <i>G. b. stevensi</i> | (Kinneer, 1925) | s China und n Indochina | |
| | <i>G. b. proxima</i> | (Delacour, 1930) | s Laos und z Vietnam | |
| | <i>G. b. rufiventer</i> | (Delacour, 1927) | Lang Biang Plateau (sz Vietnam) | |
| | <i>G. b. griseigularis</i> | (Delacour & Jabouille, 1928) | se Thailand und sw Kambodscha | |
| | <i>G. b. leucosticta</i> | (Sharpe, 1887) | s Thailand, Malaiische Halbinsel | |
| Annamdrossling | <i>Gypsophila annamensis</i> | (Delacour & Jabouille, 1928) | OR: s China und n Indochina | Annam Limestone Babbler |
| Thaidrossling | <i>Gypsophila calcicola</i> | (Deignan, 1939) | OR: z Thailand | Rufous Limestone Babbler |
| Kalkdrossling | <i>Gypsophila crispifrons</i> | (Blyth, 1855) | OR: se Myanmar und w Thailand | Variable Limestone Babbler |
| Kastanienbauchdrossling | <i>Gypsophila rufipectus</i> | (Salvadori, 1879) | OR: montanes Sumatra | Rusty-breasted Wren-Babbler |
| | <i>Ptilocichla</i> | Sharpe, 1877 | | |
| Philippinenwolldrossling | <i>Ptilocichla mindanensis</i> | (Blasius, W, 1890) | OR: Eastern Visayas und Mindanao-Inselgruppe (ez, s Philippinen) | Striated Wren-Babbler |
| | <i>P. m. minuta</i> | Bourne & Worcester, 1894 | Leyte und Samar (ez Philippinen) | |
| | <i>P. m. fortichi</i> | Rand & Rabor, 1957 | Bohol (ez Philippinen) | |
| | <i>P. m. mindanensis</i> | (Blasius, W, 1890) | Mindanao (s Philippinen) | |
| | <i>P. m. basilanica</i> | Steere, 1890 | Basilan (sw Philippinen) | |
| Borneowolldrossling | <i>Ptilocichla leucogrammica</i> | (Bonaparte, 1850) | OR: Borneo | Bornean Wren-Babbler |
| Palawanwolldrossling | <i>Ptilocichla falcata</i> | Sharpe, 1877 | OR: Palawan (sw Philippinen) | Falcated Wren-Babbler |
| | <i>Napothera</i> | Gray, GR, 1842 | | |
| Fleckenzwergdrossling | <i>Napothera epilepidota</i> | (Temminck, 1828) | OR: e Bhutan bis se China, Vietnam, Borneo und Java | Eyebrowed Wren-Babbler |
| | <i>N. e. delacouri</i> | Yen, 1934 | ez Guangxi (s China) | |
| | <i>N. e. amyae</i> | (Kinneer, 1925) | n Vietnam | |
| | <i>N. e. lucilleae</i> | Meyer de Schauensee & Ripley, 1940 | unteres montanes Sumatra (900-1100 m) | |
| | <i>N. e. roberti</i> | (Godwin-Austen & Walden, 1875) | s Assam (ne Indien) und nw Myanmar | |
| | <i>N. e. guttaticollis</i> | (Ogilvie-Grant, 1895) | e Bhutan und n Assam (ne Indien) | |
| | <i>N. e. bakeri</i> | (Harrington, 1913) | e Myanmar | |
| | <i>N. e. davisoni</i> | (Ogilvie-Grant, 1910) | s Myanmar und n, w Thailand | |
| | <i>N. e. laotiana</i> | (Delacour, 1926) | se Yunnan (s China) und n, z, se Laos | |
| | <i>N. e. hainana</i> | (Hartert, EJO, 1910) | Hainan (vor se China) | |
| | <i>N. e. clara</i> | (Robinson & Kloss, 1919) | z, sz Vietnam | |
| | <i>N. e. granti</i> | (Richmond, 1900) | Malaiische Halbinsel | |
| | <i>N. e. epilepidota</i> | (Temminck, 1828) | montanes Java | |
| | <i>N. e. diluta</i> | (Robinson & Kloss, 1916) | höheres montanes Sumatra (1300–1600 m) | |
| | <i>N. e. exsul</i> | (Sharpe, 1888) | Borneo | |
| Assamsäbeldrossling | <i>Napothera malacoptila</i> | (Blyth, 1847) | OR: Himalaja von ne Indien bis s China | Long-billed Wren-Babbler |
| Sumtrasäbeldrossling | <i>Napothera albostrata</i> | (Salvadori, 1879) | OR: montanes Sumatra | Sumatran Wren-Babbler |
| Tonkinsäbeldrossling | <i>Napothera pasquieri</i> | (Delacour & Jabouille, 1930) | OR: nw Vietnam | White-throated Wren-Babbler |
| Naung-Mung-Säbeldrossling | <i>Napothera naungmungensis</i> | (Rappole, Renner, Shwe & Sweet, 2005) | OR: n Myanmar | Naung Mung Scimitar Babbler |
| Annamsäbeldrossling | <i>Napothera danjoui</i> | (Robinson & Kloss, 1919) | OR: Vietnam, Laos | Short-tailed Scimitar Babbler |
| | <i>N. d. parvirostris</i> | (Delacour, 1927) | z Laos und z Vietnam | |
| | <i>N. d. danjoui</i> | (Robinson & Kloss, 1919) | sz Vietnam | |

| | | | | |
|-------------------------------------|---|--|--|--------------------------------------|
| Graukopf-Zweigdrossling | <i>Alcippe</i> <i>Alcippe poioicephala</i> <i>A. p. poioicephala</i> <i>A. p. brucei</i> <i>A. p. fusca</i> <i>A. p. phayrei</i> <i>A. p. haringtoniae</i> <i>A. p. alearis</i> <i>A. p. karenni</i> <i>A. p. davisoni</i> | Blyth, 1844 (Jerdon, 1841) (Jerdon, 1841) Hume, 1870 Godwin-Austen, 1877 Blyth, 1845 Hartert, EJO, 1909 (Bangs & Van Tyne, 1930) Robinson & Kloss, 1923 Harington, 1915 | OR: weit verbreitet w Indien z, s Indien e Bangladesch, ne Indien und n Myanmar sw Myanmar e Myanmar und nw Thailand s China und n Thailand bis n Indochina s Myanmar und w Thailand n Malaiische Halbinsel, Mergui-Archipel (vor sw Myanmar) | Brown-cheeked Fulvetta |
| Weißbauch-Zweigdrossling | <i>Alcippe grotei</i> <i>A. g. eremita</i> <i>A. g. grotei</i> | Delacour, 1936 Riley, 1936 Delacour, 1936 | OR: se Thailand, e Kambodscha, z, s Laos und Vietnam se Thailand e Kambodscha, z, s Laos und Vietnam | Black-browed Fulvetta |
| Braunschwanz-Zweigdrossling | <i>Alcippe brunneicauda</i> <i>A. b. brunneicauda</i> <i>A. b. eriphaea</i> | (Salvadori, 1879) (Salvadori, 1879) (Oberholser, 1922) | OR: Malaiische Halbinsel, Sumatra und Borneo Malaiische Halbinsel, Sumatra, Batu-Inseln (w von z Sumatra) n Natuna-Inseln (nw von Borneo) und Borneo | Brown Fulvetta |
| Rotrücken-Zweigdrossling | <i>Alcippe pyrrhoptera</i> | (Bonaparte, 1850) | OR: montanes w, z Java | Javan Fulvetta |
| Nepalzweigdrossling | <i>Alcippe nipalensis</i> <i>A. n. nipalensis</i> <i>A. n. stanfordi</i> | (Hodgson, 1837) (Hodgson, 1837) Ticehurst, 1930 | OR: Himalaja bis sw Myanmar z, e Himalaja bis n Myanmar e Bangladesch, ne Indien und w Myanmar | Nepal Fulvetta |
| Davidzweigdrossling | <i>Alcippe davidi</i> <i>A. d. schaefferi</i> <i>A. d. davidi</i> | Styan, 1896 La Touche, 1923 Styan, 1896 | OR: sz, s China bis nw Vietnam s China und nw Vietnam z, ez China | David's Fulvetta |
| Huetzweigdrossling | <i>Alcippe hueti</i> <i>A. h. hueti</i> <i>A. h. rufescentior</i> | David, A, 1874 David, A, 1874 (Hartert, EJO, 1910) | OR: se China, Hainan se China Hainan (vor se China) | Huet's Fulvetta |
| Grauwangen-Zweigdrossling | <i>Alcippe morrisonia</i> | Swinhoe, 1863 | OR: Taiwan | Grey-cheeked Fulvetta |
| Yunnan-Zweigdrossling | <i>Alcippe fratercula</i> <i>A. f. yunnanensis</i> <i>A. f. fratercula</i> <i>A. f. laotiana</i> | Rippon, 1900 Harington, 1913 Rippon, 1900 Delacour, 1926 | OR: s China bis se Myanmar und n Indochina ne Myanmar und sw China z Myanmar bis s China, n Thailand und nw Laos nz, z Laos und nz Vietnam | Yunnan Fulvetta |
| Malaienzweigdrossling | <i>Alcippe peracensis</i> <i>A. p. annamensis</i> <i>A. p. peracensis</i> | Sharpe, 1887 Robinson & Kloss, 1919 Sharpe, 1887 | OR: w Malaysia bis s Vietnam s Laos und s Vietnam Malaiische Halbinsel | Mountain Fulvetta |
| Häherlinge | 133 Familie Leiothrichidae | | | Laughingthrushes & Allies |
| Streifenbülbülhäherling | <i>Grammatoptila</i> <i>Grammatoptila striata</i> <i>G. s. striata</i> <i>G. s. vibex</i> <i>G. s. sikkimensis</i> <i>G. s. brahmaputra</i> <i>G. s. cranbrookii</i> | Reichenbach, 1850 (Vigors, 1831) (Vigors, 1831) (Ripley, 1950) Ticehurst, 1924 (Hachisuka, 1953) Kinnear, 1932 | OR: Himalaja bis Myanmar nw Himalaja w, z Nepal e Nepal bis z Bhutan se Tibet und e Bhutan bis nw Myanmar ne Myanmar bis w Yunnan (sw China) | Striated Laughingthrush |
| Himalajacutia | <i>Cutia</i> <i>Cutia nipalensis</i> <i>C. n. nipalensis</i> <i>C. n. melanchima</i> <i>C. n. cervinocrissa</i> | Hodgson, 1837 Hodgson, 1837 Hodgson, 1837 Deignan, 1947 Sharpe, 1888 | OR: e, z Himalaja bis sw Sichuan, e Myanmar bis n Indochina und s Yunnan, Malaiische Halbinsel z, e Himalaja bis n Myanmar und sw China e Myanmar, s China, nw Thailand und n Indochina Malaiische Halbinsel | Himalayan Cutia |
| Wellenbauchcutia | <i>Cutia legalleni</i> <i>C. l. hoae</i> <i>C. l. legalleni</i> | Robinson & Kloss, 1919 Eames, JC, 2002 Robinson & Kloss, 1919 | OR: Vietnam se Laos und z Vietnam sz Vietnam | Vietnamese Cutia |
| Grauscheitel-Würgerhäherling | <i>Laniellus</i> <i>Laniellus langbianis</i> | Swainson, 1832 (Gyldenstolpe, 1939) | OR: Vietnam | Grey-crowned Crocias |
| Fleckenwürgerhäherling | <i>Laniellus albonotatus</i> | (Lesson, RP, 1831) | OR: montanes Java | Spotted Crocias |
| Goldschuppenhäherling | <i>Trochalopteron</i> <i>Trochalopteron subunicolor</i> <i>T. s. subunicolor</i> <i>T. s. griseatum</i> <i>T. s. fooksi</i> | Blyth, 1843 Blyth, 1843 Blyth, 1843 (Rothschild, 1921) (Delacour & Jabouille, 1930) | OR: Himalaja bis nw Vietnam z, e Himalaja n Myanmar und w Yunnan (sw China) se China und n Vietnam | Scaly Laughingthrush |
| Braunkappenhäherling | <i>Trochalopteron austeni</i> <i>T. a. austeni</i> <i>T. a. victoriae</i> | Godwin-Austen, 1870 Godwin-Austen, 1870 (Rippon, 1906) | OR: ne Indien, Myanmar ne Indien w Myanmar | Brown-capped Laughingthrush |
| Blaufügelhäherling | <i>Trochalopteron squamatum</i> | (Gould, 1835) | OR: Himalaja bis nw Vietnam | Blue-winged Laughingthrush |
| Borstenhäherling | <i>Trochalopteron lineatum</i> <i>T. l. bilkevitchi</i> <i>T. l. schachdarensis</i> <i>T. l. gilgit</i> <i>T. l. lineatum</i> <i>T. l. setafer</i> | (Vigors, 1831) Zarudny, 1910 (Stepanyan, 1998) (Hartert, EJO, 1909) (Vigors, 1831) (Hodgson, 1836) | PAL: e Usbekistan bis n Pakistan s Tadschikistan, Afghanistan und w Pakistan se Usbekistan bis se Tadschikistan ne Afghanistan und n Pakistan nw Himalaja z Himalaja | Streaked Laughingthrush |
| Braunhäherling | <i>Trochalopteron imbricatum</i> | (Blyth, 1843) | OR: Bhutan, ne Indien | Bhutan Laughingthrush |
| Weißschafthäherling | <i>Trochalopteron virgatum</i> | Godwin-Austen, 1874 | OR: ne Indien, Myanmar | Striped Laughingthrush |
| Buntflügelhäherling | <i>Trochalopteron variegatum</i> <i>T. v. nuristani</i> <i>T. v. simile</i> <i>T. v. variegatum</i> | (Vigors, 1831) (Paludan, 1959) Hume, 1871 (Vigors, 1831) | PAL: sz ne Afghanistan und nw Pakistan n Pakistan bis n Indien w, z Himalaja | Variiegated Laughingthrush |

| | | | | |
|---------------------------------|---|--|---|---------------------------------|
| Schwarzscheitelhäherling | <i>Trochalopteron affine</i> <i>T. a. affine</i> <i>T. a. bethelae</i> <i>T. a. oustaleti</i> <i>T. a. muliense</i> <i>T. a. blythii</i> <i>T. a. saturatum</i> | (Blyth, 1843) (Blyth, 1843) (Rand & Fleming, RL, 1956) (Hartert, EJO, 1909) (Rand, 1953) Verreaux, J, 1871 (Delacour & Jabouille, 1930) | OR: Himalaja bis nw Vietnam w, z Nepal und angrenzendes s Tibet e Nepal, Bhutan, ne Indien und benachbartes s Tibet n Myanmar und sw China sw Sichuan bis nw Yunnan (s China) sz China z, se Yunnan (s China) und nw Vietnam | Black-faced Laughingthrush |
| Weißbarthhäherling | <i>Trochalopteron morrisonianum</i> | Ogilvie-Grant, 1906 | OR: Taiwan | White-whiskered Laughingthrush |
| Prinzenhäherling | <i>Trochalopteron henrici</i> | Oustalet, 1892 | PAL: s, se Tibet | Brown-cheeked Laughingthrush |
| Elliothäherling | <i>Trochalopteron elliotii</i> | Verreaux, J, 1871 | PAL: sw, sz China | Elliot's Laughingthrush |
| Rotschwanzhäherling | <i>Trochalopteron milnei</i> <i>T. m. sharpei</i> <i>T. m. vitryi</i> <i>T. m. sinianum</i> <i>T. m. milnei</i> | David, A, 1874 Rippon, 1901 (Delacour, 1932) Stresemann, 1930 David, A, 1874 | OR: Myanmar bis s China und z Vietnam n Myanmar und s China bis nw Thailand und n Indochina s Laos se China (außer nw Fujian) nw Fujian | Red-tailed Laughingthrush |
| Halsbandhäherling | <i>Trochalopteron yersini</i> | Robinson & Kloss, 1919 | OR: Vietnam | Collared Laughingthrush |
| Rotscheitelhäherling | <i>Trochalopteron erythrocephalum</i> <i>T. e. erythrocephalum</i> <i>T. e. kali</i> <i>T. e. nigrimentum</i> | (Vigors, 1832) (Vigors, 1832) (Vaurie, 1953) Oates, 1889 | OR: Himalaja n Indien w, z Nepal e Nepal bis ne Indian | Chestnut-crowned Laughingthrush |
| Assamhäherling | <i>Trochalopteron chrysopterum</i> <i>T. c. chrysopterum</i> <i>T. c. godwini</i> <i>T. c. erythrolaemum</i> <i>T. c. woodi</i> <i>T. c. ailaoshanense</i> | (Gould, 1835) (Gould, 1835) Harington, 1914 Hume, 1881 Baker, ECS, 1914 (Yang, 2002) | OR: ne Indien, sw Myanmar Meghalaya (ne Indien) s Assam, Nagaland und n Manipur (ne Indien) se Manipur, Mizoram (ne Indien) und w Myanmar n Myanmar und w Yunnan (sw China) z Yunnan (s China) | Assam Laughingthrush |
| Prachthäherling | <i>Trochalopteron formosum</i> <i>T. f. formosum</i> <i>T. f. greenwayi</i> | Verreaux, J, 1869 Verreaux, J, 1869 (Delacour & Jabouille, 1930) | OR: s China, nw Vietnam sz China se Yunnan (s China) und n Vietnam | Red-winged Laughingthrush |
| Silberrohrhäherling | <i>Trochalopteron melanostigma</i> <i>T. m. melanostigma</i> <i>T. m. ramsayi</i> <i>T. m. schistaceum</i> <i>T. m. subconnectens</i> <i>T. m. connectans</i> | (Blyth, 1855) (Blyth, 1855) Ogilvie-Grant, 1904 (Deignan, 1938) (Deignan, 1938) Delacour, 1928 | OR: e, se Myanmar; n, nw Thailand; ne, z Laos; se Yunnan; nw Vietnam se Myanmar und w Thailand s Myanmar und s Thailand extremes e Myanmar und nw Thailand n Thailand und nw Laos z Yunnan (s China) bis z Laos und n Vietnam | Silver-eared Laughingthrush |
| Goldflügelhäherling | <i>Trochalopteron ngoclinhense</i> | (Eames, JC, Trai Trong Le & Nguyen Cu, 1999) | OR: w Vietnam | Golden-winged Laughingthrush |
| Malaienhäherling | <i>Trochalopteron peninsulae</i> <i>Montecincla</i> | Sharpe, 1887 Robin, Vishnudas, Gupta, Rheindt, Hooper, Ramakrishnan & Reddy, 2017 | OR: s Thailand, Malaiische Halbinsel | Malayan Laughingthrush |
| Jerdonhäherling | <i>Montecincla jerdoni</i> | (Blyth, 1851) | OR: sw Indien (Westghats in sw Karnataka) | Banasura Laughingthrush |
| Zimtbrusthäherling | <i>Montecincla cachinnans</i> | (Jerdon, 1839) | OR: sw Indien (Nilgiri-Berge in den Westghats) | Nilgiri Laughingthrush |
| Flötenhäherling | <i>Montecincla fairbanki</i> | (Blanford, 1869) | OR: sw Indien (Palani-Berge in den Westghats) | Palani Laughingthrush |
| Graubrusthäherling | <i>Montecincla meridionalis</i> | (Blanford, 1880) | OR: sw Indien (Westghats in s Kerala und benachbartem s Tamil Nadu) | Ashambu Laughingthrush |
| Langschwefisibia | <i>Heterophasia</i> <i>Heterophasia picaoides</i> <i>H. p. picaoides</i> <i>H. p. cana</i> <i>H. p. wrayi</i> <i>H. p. simillima</i> | Blyth, 1842 (Hodgson, 1839) (Hodgson, 1839) (Riley, 1929) (Ogilvie-Grant, 1910) Salvadori, 1879 | OR: Himalaja bis Sumatra z Himalaja bis n Myanmar und s China e Myanmar bis n Indochina Malaiische Halbinsel montanes Sumatra | Long-tailed Sibia |
| Weißohrsibia | <i>Heterophasia auricularis</i> | (Swinhoe, 1864) | OR: Taiwan | White-eared Sibia |
| Schwarzkappensibia | <i>Heterophasia capistrata</i> <i>H. c. capistrata</i> <i>H. c. nigriceps</i> <i>H. c. bayleyi</i> | (Vigors, 1831) (Vigors, 1831) (Hodgson, 1839) (Kinnear, 1939) | OR: Himalaja w Himalaja z Himalaja e Himalaja | Rufous Sibia |
| Prachtsibia | <i>Heterophasia pulchella</i> <i>H. p. nigroaurita</i> <i>H. p. pulchella</i> | (Godwin-Austen, 1874) (Kinnear, 1944) (Godwin-Austen, 1874) | OR: ne Indien bis se Tibet, n Myanmar und sz China ne Indien (w, z Arunachal Pradesh) und se Tibet ne Indien (e Arunachal Pradesh bis Nagaland), n Myanmar und sz China (w Yunnan) | Beautiful Sibia |
| Grausibia | <i>Heterophasia gracilis</i> | (Horsfield, 1840) | OR: ne Indien bis sz China | Grey Sibia |
| Schwarzrückensibia | <i>Heterophasia melanoleuca</i> <i>H. m. radcliffei</i> <i>H. m. castanoptera</i> <i>H. m. melanoleuca</i> | (Blyth, 1859) (Baker, ECS, 1922) (Salvadori, 1889) (Blyth, 1859) | OR: Südostasien e Myanmar, nw Thailand und nw Laos se Myanmar s Myanmar und w Thailand | Dark-backed Sibia |
| Schwarzkopfsibia | <i>Heterophasia desgodinsi</i> <i>H. d. desgodinsi</i> <i>H. d. tonkinensis</i> <i>H. d. engelbachi</i> <i>H. d. kingi</i> <i>H. d. robinsoni</i> | (Oustalet, 1877) (Oustalet, 1877) (Yen, 1934) (Delacour, 1930) Eames, JC, 2002 (Rothschild, 1921) | OR: Myanmar, sz China n Myanmar und s China n Vietnam s Laos z Vietnam s Vietnam | Black-headed Sibia |
| Nepalmeisenhäherling | <i>Actinodura</i> <i>Actinodura nipalensis</i> | Gould, 1836 (Hodgson, 1836) | OR: Nepal bis Bhutan | Hoary-throated Barwing |
| Taiwanmeisenhäherling | <i>Actinodura morrisoniana</i> | Ogilvie-Grant, 1906 | OR: Taiwan | Taiwan Barwing |
| Waldenmeisenhäherling | <i>Actinodura waldeni</i> <i>A. w. daflaensis</i> | Godwin-Austen, 1874 Godwin-Austen, 1875 | OR: ne Indien, Myanmar sw China und Arunachal Pradesh (ne Indien) | Streak-throated Barwing |

| | | | | |
|--|---------------------------------------|--|---|----------------------------|
| | <i>A. w. waldeni</i> | Godwin-Austen, 1874 | s Assam, Nagaland, n Manipur (ne Indien) und nw Myanmar | |
| | <i>A. w. poliotis</i> | (Rippon, 1905) | w Myanmar | |
| | <i>A. w. saturator</i> | (Rothschild, 1921) | n Myanmar und s China | |
| Tonkinmeisenhäherling | <i>Actinodura souliei</i> | Oustalet, 1897 | OR: sz China bis nw Vietnam | Streaked Barwing |
| | <i>A. s. souliei</i> | Oustalet, 1897 | sz China | |
| | <i>A. s. griseinucha</i> | Delacour & Jabouille, 1930 | s China und n Vietnam | |
| Blauflügelsiva | <i>Actinodura cyanouoptera</i> | (Hodgson, 1837) | OR: Himalaja bis Malaiische Halbinsel | Blue-winged Minla |
| | <i>A. c. cyanouoptera</i> | (Hodgson, 1837) | z, e Himalaja bis nw Myanmar | |
| | <i>A. c. aglae</i> | (Deignan, 1942) | se Assam (ne Indien) und w Myanmar | |
| | <i>A. c. wingatei</i> | (Ogilvie-Grant, 1900) | ne Myanmar, n Thailand, s China, Laos und n Vietnam | |
| | <i>A. c. sordida</i> | (Hume, 1877) | se Myanmar und nw, w Thailand | |
| | <i>A. c. wirthi</i> | (Collar, 2011) | s Laos | |
| | <i>A. c. orientalis</i> | (Robinson & Kloss, 1919) | e Kambodscha und s Vietnam | |
| | <i>A. c. rufodorsalis</i> | (Engelbach, 1946) | se Thailand und sw Kambodscha | |
| | <i>A. c. sordidior</i> | (Sharpe, 1888) | Malaiische Halbinsel | |
| Bändersiva | <i>Actinodura strigula</i> | (Hodgson, 1837) | OR: Himalaja bis Malaysia | Bar-throated Minla |
| | <i>A. s. simlaensis</i> | (Meinertzhagen, R, 1926) | n Indien und w Nepal | |
| | <i>A. s. strigula</i> | (Hodgson, 1837) | z Himalaja | |
| | <i>A. s. yunnanensis</i> | (Rothschild, 1921) | ne Indien, sw und s China über Myanmar bis n Indochina | |
| | <i>A. s. traai</i> | (Eames, JC, 2002) | z Vietnam | |
| | <i>A. s. castanicauda</i> | (Hume, 1877) | se Myanmar und w, nw Thailand | |
| | <i>A. s. malayana</i> | (Hartert, EJO, 1902) | Malaiische Halbinsel | |
| Roststirn-Meisenhäherling | <i>Actinodura egertoni</i> | Gould, 1836 | OR: Himalaja bis ne Myanmar | Rusty-fronted Barwing |
| | <i>A. e. egertoni</i> | Gould, 1836 | z, e Himalaja | |
| | <i>A. e. lewisi</i> | Ripley, 1948 | Mishmi-Berge (ne Indien) | |
| | <i>A. e. khasiana</i> | Godwin-Austen, 1876 | Meghalaya, s Assam, Nagaland und Manipur (ne Indien) | |
| | <i>A. e. ripponi</i> | Ogilvie-Grant & La Touche, 1907 | sw, ne Myanmar und s China | |
| Brillenmeisenhäherling | <i>Actinodura ramsayi</i> | Walden, 1875 | OR: n Myanmar bis ne Laos | Spectacled Barwing |
| | <i>A. r. yunnanensis</i> | Bangs & Phillips, JC, 1914 | s China und n Vietnam | |
| "Radcliffemeisenhäherling" | <i>A. r. radcliffei</i> | Harrington, 1910 | e Myanmar | |
| | <i>A. r. ramsayi</i> | Walden, 1875 | se Myanmar und nw Thailand | |
| Schwarzscheitel-Meisenhäherling | <i>Actinodura sodangorum</i> | Eames, JC, Trai Trong Le, Nguyen Cu & Eve, 1998 | OR: se Laos und z Vietnam | Black-crowned Barwing |
| | <i>Leiothrix</i> | Swainson, 1832 | OR: Himalaja bis e China und ne Vietnam | Red-billed Leiothrix |
| Rotschnabel-Sonnenvogel | <i>Leiothrix lutea</i> | (Scopoli, 1786) | nw Himalaja | |
| | <i>L. l. kumaiensis</i> | Whistler, 1943 | z Himalaja bis nw Myanmar | |
| | <i>L. l. calipyga</i> | (Hodgson, 1837) | ne Myanmar und s China | |
| | <i>L. l. yunnanensis</i> | Rothschild, 1921 | se China und n Vietnam | |
| | <i>L. l. kwangtungensis</i> | Stresemann, 1923 | sz, e China | |
| | <i>L. l. lutea</i> | (Scopoli, 1786) | | |
| Silberohr-Sonnenvogel | <i>Leiothrix argentauris</i> | (Hodgson, 1837) | OR: Himalaja bis Sumatra | Silver-eared Mesia |
| | <i>L. a. argentauris</i> | (Hodgson, 1837) | z, e Himalaja, n Myanmar und sw China | |
| | <i>L. a. aureigularis</i> | (Koelz, 1953) | s Assam (ne Indien) und w Myanmar | |
| | <i>L. a. vernayi</i> | (Mayr & Greenway, 1938) | ne Assam (ne Indien), n Myanmar und s China | |
| | <i>L. a. galbana</i> | (Mayr & Greenway, 1938) | e Myanmar und nw Thailand | |
| | <i>L. a. ricketti</i> | (La Touche, 1923) | s China und n Indochina | |
| | <i>L. a. cunhaci</i> | (Robinson & Kloss, 1919) | s Indochina | |
| | <i>L. a. tahanensis</i> | (Yen, 1934) | Malaiische Halbinsel | |
| | <i>L. a. rookmakeri</i> | (Junge, 1948) | montanes nw Sumatra | |
| "Sumatrasonnenvogel" | <i>L. a. laurinae</i> | Salvadori, 1879 | montanes z, s Sumatra | |
| | <i>Minla</i> | Hodgson, 1837 | OR: Himalaja bis s Laos | Red-tailed Minla |
| Rotschwanzminla | <i>Minla ignotincta</i> | Hodgson, 1837 | z, e Himalaja bis sw China und se Myanmar | |
| | <i>M. i. ignotincta</i> | Hodgson, 1837 | s China und n Indochina | |
| | <i>M. i. mariae</i> | La Touche, 1921 | se China | |
| | <i>M. i. sini</i> | Stresemann, 1929 | z, sz China | |
| | <i>M. i. jerdoni</i> | Verreaux, J, 1871 | | |
| | <i>Leioptila</i> | Blyth, 1847 | OR: Himalaja bis sz Vietnam | Rufous-backed Sibia |
| Rotrückensibia | <i>Leioptila annectens</i> | Blyth, 1847 | e Himalaja, n Myanmar und sw China | |
| | <i>L. a. annectens</i> | Blyth, 1847 | e Myanmar und s China bis z Indochina | |
| | <i>L. a. mixta</i> | (Deignan, 1948) | e Myanmar, nw Thailand | |
| | <i>L. a. saturata</i> | Walden, 1875 | s Myanmar, w Thailand | |
| | <i>L. a. davisoni</i> | (Hume, 1877) | z Vietnam | |
| | <i>L. a. roundi</i> | (Eames, JC, 2002) | s Vietnam | |
| | <i>L. a. eximia</i> | Riley, 1940 | | |
| | <i>Liocichla</i> | Swinhoe, 1877 | OR: Arunachal Pradesh (ne Indien) | Bugun Liocichla |
| Bugunbunthäherling | <i>Liocichla bugunorum</i> | Athreya, 2006 | OR: sw China | Emei Shan Liocichla |
| Omeibunthäherling | <i>Liocichla omeiensis</i> | Riley, 1926 | OR: Taiwan | Steere's Liocichla |
| Taiwanbunthäherling | <i>Liocichla steerii</i> | Swinhoe, 1877 | OR: Nepal, ne Indien bis benachbartes s China | Red-faced Liocichla |
| Karminflügel-Bunthäherling | <i>Liocichla phoenicea</i> | (Gould, 1837) | e Himalaja, sw China | |
| | <i>L. p. phoenicea</i> | (Gould, 1837) | s Assam (ne Indien), nw Myanmar und sw China | |
| | <i>L. p. bakeri</i> | (Hartert, EJO, 1908) | | |
| Rotgesicht-Bunthäherling | <i>Liocichla ripponi</i> | (Oates, 1900) | OR: e Myanmar bis n Vietnam | Scarlet-faced Liocichla |
| | <i>L. r. ripponi</i> | (Oates, 1900) | e Myanmar, nw Thailand und s China | |
| | <i>L. r. wellsi</i> | (La Touche, 1921) | se China und n Indochina | |
| | <i>Argya</i> | Lesson, RP, 1831 | OR: Indien | Large Grey Babbler |
| Malcolmdrosselhäherling | <i>Argya malcolmi</i> | (Sykes, 1832) | OR: Sri Lanka | Ashy-headed Laughingthrush |
| Graustirnhäherling | <i>Argya cinereifrons</i> | (Blyth, 1851) | | |

| | | | | |
|---|---|---|---|---------------------------------|
| Schlankschnabel-Drosselhäherling | <i>Argya longirostris</i> | (Moore, F, 1854) | OR: Nepal bis sw Myanmar | Slender-billed Babbler |
| Orangebauch-Drosselhäherling | <i>Argya subrufa</i> <i>A. s. subrufa</i> <i>A. s. hyperythra</i> | (Jerdon, 1839) (Jerdon, 1839) Sharpe, 1883 | OR: Indien Karnataka und n Tamil Nadu (sw Indien) Kerala und w Tamil Nadu (sw Indien) | Rufous Babbler |
| Orangeschnabel-Drosselhäherling | <i>Argya rufescens</i> | (Blyth, 1847) | OR: Sri Lanka | Orange-billed Babbler |
| Dschungeldrosselhäherling | <i>Argya striata</i> <i>A. s. sindiana</i> <i>A. s. striata</i> <i>A. s. somervillei</i> <i>A. s. malabarica</i> <i>A. s. orientalis</i> | (Dumont, 1823) (Ticehurst, 1920) (Dumont, 1823) (Sykes, 1832) (Jerdon, 1845) (Jerdon, 1845) | OR: Pakistan, Indien, Bangladesch Pakistan und nw Indien n, ne, e Indien, Bangladesch w Indien sw Indien z, s Indien | Jungle Babbler |
| "Malabardrosselhäherling" | | | | |
| Gelbschnabel-Drosselhäherling | <i>Argya affinis</i> <i>A. a. affinis</i> <i>A. a. taprobanus</i> | (Jerdon, 1845) (Jerdon, 1845) (Ripley, 1958) | OR: Indien s Indien Sri Lanka | Yellow-billed Babbler |
| Heuglindrosselhäherling | <i>Argya rubiginosa</i> <i>A. r. sharpii</i> <i>A. r. rubiginosa</i> <i>A. r. heuglini</i> <i>A. r. emini</i> | (Rüppell, 1845) Ogilvie-Grant & Reid, 1901 (Rüppell, 1845) Sharpe, 1883 Reichenow, 1907 | AF: ne, e se Äthiopien und inneres ne Kenia s Sudan bis Eritrea, z, s Äthiopien, Kenia (außer ne, se) und Uganda s Somalia, se Kenia und e Tansania n, nz Tansania | Rufous Chatterer |
| Schuppenbrust-Drosselhäherling | <i>Argya aylmeri</i> <i>A. a. aylmeri</i> <i>A. a. boranensis</i> <i>A. a. keniana</i> <i>A. a. mentalis</i> | Shelley, 1885 Shelley, 1885 Benson, 1947 Jackson, FJ, 1910 Reichenow, 1887 | AF: ne, e se Äthiopien und Somalia s Äthiopien und n Kenia z Kenia bis ne Tansania nz Tansania | Scaly Chatterer |
| Rieddrosselhäherling | <i>Argya altirostris</i> | (Hartert, EJO, 1909) | PAL: sz Türkei, nz, ne Syrien, n, z Irak und sw Iran | Iraq Babbler |
| Afghanistandrosselhäherling | <i>Argya huttoni</i> <i>A. h. salvadorii</i> <i>A. h. huttoni</i> | (Blyth, 1847) (de Filippi, 1865) (Blyth, 1847) | PAL: z Irak bis sw Pakistan Z, se Irak, Kuwait und sw Iran e Iran, s Afghanistan und äußeres sw Pakistan | Afghan Babbler |
| Langschwanz-Drosselhäherling | <i>Argya caudata</i> <i>A. c. caudata</i> <i>A. c. eclipses</i> | (Dumont, 1823) (Dumont, 1823) (Hume, 1877) | OR: Indischer Subkontinent e Pakistan, pen. Indien und w Bangladesch z, n Pakistan, nw Indien | Common Babbler |
| Akaziendrosselhäherling | <i>Argya fulva</i> <i>A. f. maroccana</i> <i>A. f. fulva</i> <i>A. f. buchanani</i> <i>A. f. acaciae</i> | (Desfontaines, 1789) (Lynes, 1925) (Desfontaines, 1789) (Hartert, EJO, 1921) (Lichtenstein, MHC, 1823) | AF: n s Marokko, nw Algeria n Algerien, Tunesien und nw Libyen wz Mauretanien, n Senegal bis z Tschad n, e Tschad bis Eritrea und n Äthiopien | Fulvous Babbler |
| Graudrosselhäherling | <i>Argya squamiceps</i> <i>A. s. squamiceps</i> <i>A. s. yemensis</i> <i>A. s. muscatensis</i> | (Cretzschmar, 1827) (Cretzschmar, 1827) Neumann, 1904 (Meyer de Schauensee & Ripley, 1953) | PAL: ne Ägypten und Israel bis se Arabische Halbinsel ne Ägypten und Israel bis z Saudi-Arabien sw Saudi-Arabien und Jemen e Vereinigte Arabische Emirate und n Oman | Arabian Babbler |
| Stricheldrosselhäherling | <i>Argya earlei</i> <i>A. e. sonivia</i> <i>A. e. earlei</i> | (Blyth, 1844) Koelz, 1954 (Blyth, 1844) | OR: Pakistan bis Myanmar Pakistan und nw Indien n Indien bis z, s Myanmar | Striated Babbler |
| Burmadrosselhäherling | <i>Argya gularis</i> <i>Turdoides</i> | (Blyth, 1855) | OR: Myanmar | White-throated Babbler |
| Nepaldrosselhäherling | <i>Turdoides nipalensis</i> | Cretzschmar, 1826 | OR: Nepal | Spiny Babbler |
| Kapuzinerdrosselhäherling | <i>Turdoides atripennis</i> <i>T. a. atripennis</i> <i>T. a. rubiginosus</i> <i>T. a. bohndorffi</i> | (Swainson, 1837) (Swainson, 1837) (Blyth, 1865) (Sharpe, 1884) | AF: w, z Gambia und Senegal bis Liberia Elfenbeinküste bis sw Kamerun s Zentralafrikanische Republik, ne DR Kongo und w Uganda | Capuchin Babbler |
| Kamerundrosselhäherling | <i>Turdoides gilberti</i> | (Serle, 1949) | AF: ne Kamerun und sw Nigeria | White-throated Mountain Babbler |
| Kongodrosselhäherling | <i>Turdoides chapini</i> <i>T. c. chapini</i> <i>T. c. nyombensis</i> <i>T. c. kalindei</i> | (Schouteden, 1949) (Schouteden, 1949) (Prigogine, 1960) (Prigogine, 1964) | AF: e DR Kongo Albertsee bis Eduardsee Mount Nyombe w des Tanganjikasees | Chapin's Babbler |
| Ruandadrosselhäherling | <i>Turdoides rufocinctus</i> | (Rothschild, 1908) | AF: e DR Kongo, sw Uganda, w Ruanda und nw Burundi | Red-collared Babbler |
| Sudandrosselhäherling | <i>Turdoides plebejus</i> <i>T. p. platycirca</i> <i>T. p. plebejus</i> <i>T. p. cinerea</i> | (Cretzschmar, 1828) (Swainson, 1837) (Cretzschmar, 1828) (Heuglin, 1856) | AF: e, w, z s Mauretanien bis w Nigeria ne Nigeria bis w und z Sudan se Nigeria bis sw Äthiopien und w Kenia | Brown Babbler |
| Weißbürzel-Drosselhäherling | <i>Turdoides leucopygia</i> <i>T. l. leucopygia</i> <i>T. l. limbata</i> <i>T. l. smithii</i> <i>T. l. lacuum</i> <i>T. l. omoensis</i> | (Rüppell, 1837) (Rüppell, 1837) (Rüppell, 1845) (Sharpe, 1895) (Neumann, 1903) (Neumann, 1903) | AF: ne z, e Eritrea, n Äthiopien und e Sudan w Eritrea und nw Äthiopien e Äthiopien bis nw Somalia z Äthiopien se Sudan und sw Äthiopien | White-rumped Babbler |
| Hindedrosselhäherling | <i>Turdoides hindei</i> | (Sharpe, 1900) | AF: Kenia | Hinde's Babbler |
| Schuppendrosselhäherling | <i>Turdoides squamulata</i> <i>T. s. jubaensis</i> <i>T. s. carolinae</i> <i>T. s. squamulata</i> | (Shelley, 1884) Van Someren, 1931 Ash, 1981 (Shelley, 1884) | AF: e s Äthiopien und s Somalia se Äthiopien und sz Somalia extremes s Somalia, küstennahes Kenia und ne Tansania | Scaly Babbler |
| Weißstrichel-Drosselhäherling | <i>Turdoides jardineii</i> <i>T. j. hyposticta</i> <i>T. j. tanganjicae</i> <i>T. j. emini</i> | (Smith, A, 1836) (Cabanis & Reichenow, 1877) (Reichenow, 1886) (Neumann, 1904) | AF: e, z, se s Gabun und nw Angola bis sw DR Kongo se DR Kongo und n Sambia e DR Kongo und s Uganda bis sw Kenia und n Tansania | Arrow-marked Babbler |

| | | | | |
|--|--|---|---|---------------------------------|
| | <i>T. j. kirkii</i> | (Sharpe, 1876) | se Kenia bis ne Sambia, Malawi und z Mosambik | |
| | <i>T. j. tamalakanei</i> | Meyer de Schauensee, 1932 | s Angola, sw Sambia und n Botswana | |
| | <i>T. j. jardineii</i> | (Smith, A, 1836) | z Sambia bis s Mosambik und ne Südafrika | |
| Nacktwangen-Drosselhäherling | <i>Turdoides gymnogenys</i> | (Hartlaub, 1865) | AF: Angola, Namibia | Bare-cheeked Babbler |
| | <i>T. g. gymnogenys</i> | (Hartlaub, 1865) | sw Angola | |
| | <i>T. g. kaokensis</i> | (Roberts, 1937) | nw Namibia | |
| Weißkopf-Drosselhäherling | <i>Turdoides leucocephala</i> | Cretzschmar, 1826 | AF: e Sudan, Eritrea und nw Äthiopien | White-headed Babbler |
| Weißbaugen-Drosselhäherling | <i>Turdoides reinwardtii</i> | (Swainson, 1831) | AF: w, wz | Blackcap Babbler |
| | <i>T. r. reinwardtii</i> | (Swainson, 1831) | Senegal bis Sierra Leone | |
| | <i>T. r. stictilaema</i> | (Alexander, 1901) | Elfenbeinküste bis Zentralafrikanische Republik und n DR Kongo | |
| Uferdrosselhäherling | <i>Turdoides tenebrosa</i> | (Hartlaub, 1883) | AF: n Zentralafrikanische Republik und s Sudan; ne DR Kongo, s Südsudan und w Uganda; e Südsudan und w Äthiopien | Dusky Babbler |
| | | | | |
| Elsterdrosselhäherling | <i>Turdoides bicolor</i> | (Jardine, 1831) | AF: s Angola und Namibia bis Simbabwe und n Südafrika | Southern Pied Babbler |
| | | | | |
| Hartlaubdrosselhäherling | <i>Turdoides hartlaubii</i> | (Barboza du Bocage, 1868) | AF: z | Hartlaub's Babbler |
| | <i>T. h. hartlaubii</i> | (Barboza du Bocage, 1868) | e DR Kongo und Ruanda bis z Angola und ne Namibia | |
| | <i>T. h. griseosquamata</i> | Clancey, 1974 | wz Sambia bis n Botswana und w Simbabwe | |
| Schwarzzügel-Drosselhäherling | <i>Turdoides sharpei</i> | (Reichenow, 1891) | AF: e | Black-lored Babbler |
| | <i>T. s. vepres</i> | Meinertzhagen, R, 1937 | Mount-Kenya-Massiv (z Kenia) | |
| | <i>T. s. sharpei</i> | (Reichenow, 1891) | e DR Kongo und Uganda bis sw Kenia und w Tansania | |
| Schwarzgesicht-Drosselhäherling | <i>Turdoides melanops</i> | (Hartlaub, 1867) | AF: sw | Black-faced Babbler |
| | <i>T. m. melanops</i> | (Hartlaub, 1867) | s, sw Angola und n Namibia | |
| | <i>T. m. querula</i> | Clancey, 1979 | se Angola, ne Namibia und nw Botswana | |
| Zweifarb-Drosselhäherling | <i>Turdoides hypoleuca</i> | (Cabanis, 1878) | AF: Kenia, Tansania | Northern Pied Babbler |
| | <i>T. h. hypoleuca</i> | (Cabanis, 1878) | z, s Kenia bis Kilimandscharo (n Tansania) | |
| | <i>T. h. rufuensis</i> | (Neumann, 1906) | ne Tansania | |
| | <i>Garrulax</i> | Lesson, RP, 1831 | | |
| Fleckenhäherling | <i>Garrulax merulinus</i> | Blyth, 1851 | OR: e Indien bis n Vietnam | Spot-breasted Laughingthrush |
| | <i>G. m. merulinus</i> | Blyth, 1851 | ne Indien, n, w Myanmar und w Yunnan (se China) | |
| | <i>G. m. laoensis</i> | Meyer de Schauensee, 1938 | nw Thailand | |
| | <i>G. m. obscurus</i> | Delacour & Jabouille, 1930 | s China und n Indochina | |
| Orangebrusthäherling | <i>Garrulax annamensis</i> | (Robinson & Kloss, 1919) | OR: sz Vietnam | Orange-breasted Laughingthrush |
| Augenbrauenhäherling | <i>Garrulax canorus</i> | (Linnaeus, 1758) | OR: s, ez China bis z Vietnam | Chinese Hwamei |
| | <i>G. c. canorus</i> | (Linnaeus, 1758) | s, ez China bis n Laos und z Vietnam | |
| | <i>G. c. owstoni</i> | (Rothschild, 1903) | Hainan (vor se China) | |
| Taiwanhäherling | <i>Garrulax taewanus</i> | Swinhoe, 1859 | OR: Taiwan | Taiwan Hwamei |
| Lätzchenhäherling | <i>Garrulax monileger</i> | (Hodgson, 1836) | OR: Himalaja bis se China und se Thailand | Lesser Necklaced Laughingthrush |
| | <i>G. m. monileger</i> | (Hodgson, 1836) | z, e Himalaja bis z Myanmar und w Yunnan (sw China) | |
| | <i>G. m. badius</i> | Ripley, 1948 | Mishmi-Berge (extremes ne Indien) | |
| | <i>G. m. stuarti</i> | Meyer de Schauensee, 1955 | se Myanmar und nw Thailand | |
| | <i>G. m. fuscatus</i> | Baker, ECS, 1918 | s Myanmar und w Thailand | |
| | <i>G. m. mouhoti</i> | Sharpe, 1883 | se Thailand und s Indochina | |
| | <i>G. m. pasquieri</i> | Delacour & Jabouille, 1924 | z Vietnam | |
| | <i>G. m. schauenseei</i> | Delacour & Greenway, 1939 | e Myanmar, n Thailand, n Laos und s China | |
| | <i>G. m. tonkinensis</i> | Delacour, 1927 | s China und n Vietnam | |
| | <i>G. m. melli</i> | Stresemann, 1923 | se China | |
| | <i>G. m. schmackeri</i> | Hartlaub, 1898 | Hainan (vor se China) | |
| Rotstirnhäherling | <i>Garrulax rufifrons</i> | Lesson, RP, 1831 | OR: montanes w, z Java | Rufous-fronted Laughingthrush |
| | <i>G. r. rufifrons</i> | Lesson, RP, 1831 | montanes w Java | |
| | <i>G. r. slamatensis</i> | Siebers, 1929 | montanes z Java | |
| Schieferhäherling | <i>Garrulax palliatus</i> | (Bonaparte, 1850) | OR: montanes Sumatra und Borneo | Sunda Laughingthrush |
| | <i>G. p. palliatus</i> | (Bonaparte, 1850) | montanes Sumatra | |
| | <i>G. p. schistochlamys</i> | Sharpe, 1888 | montanes n Borneo | |
| Weißhaubenhäherling | <i>Garrulax leucolophus</i> | (Hardwicke, 1816) | OR: Himalaja bis Indochina | White-crested Laughingthrush |
| | <i>G. l. leucolophus</i> | (Hardwicke, 1816) | Himalaja und se Tibet | |
| | <i>G. l. patkaicus</i> | Reichenow, 1913 | ne Indien, w Myanmar und w Yunnan (sw China) | |
| | <i>G. l. belangeri</i> | Lesson, RP, 1831 | z Myanmar bis sw Thailand | |
| | <i>G. l. diardi</i> | (Lesson, RP, 1831) | e Myanmar und s China bis Indochina | |
| Schwarzweißhäherling | <i>Garrulax bicolor</i> | Hartlaub, 1844 | OR: montanes Sumatra | Sumatran Laughingthrush |
| Kapuzenhäherling | <i>Garrulax milleti</i> | Robinson & Kloss, 1919 | OR: Vietnam, Laos | Black-hooded Laughingthrush |
| | <i>G. m. sweeti</i> | Eames, JC, 2002 | se Laos und z Vietnam | |
| | <i>G. m. milleti</i> | Robinson & Kloss, 1919 | s Vietnam | |
| Weißhalshäherling | <i>Garrulax strepitans</i> | Blyth, 1855 | OR: e Myanmar, sw China, Thailand und nw Laos | White-necked Laughingthrush |
| Kardamomhäherling | <i>Garrulax ferrarius</i> | Riley, 1930 | OR: sw Kambodscha | Cambodian Laughingthrush |
| Maeshäherling | <i>Garrulax maesi</i> | (Oustalet, 1890) | OR: Tibet bis z, s China und n Vietnam | Grey Laughingthrush |
| Rotwangenhäherling | <i>Garrulax castanotis</i> | (Ogilvie-Grant, 1899) | OR: Laos, Vietnam und China | Rufous-cheeked Laughingthrush |
| | <i>G. c. varennei</i> | (Delacour, 1926) | e Laos und n, z Vietnam | |
| | <i>G. c. castanotis</i> | (Ogilvie-Grant, 1899) | Hainan (vor se China) | |
| | <i>Ianthocincla</i> | Gould, 1835 | | |
| Kansuhäherling | <i>Ianthocincla sukatschewi</i> | (Berezowski & Bianchi, 1891) | PAL: n China | Snowy-cheeked Laughingthrush |
| Rostkinnhäherling | <i>Ianthocincla rufogularis</i> | Gould, 1835 | OR: Himalaja bis Myanmar und nw Vietnam | Rufous-chinned Laughingthrush |
| | <i>I. r. occidentalis</i> | Hartert, EJO, 1909 | w Himalaja | |
| | <i>I. r. rufogularis</i> | Gould, 1835 | z Nepal bis n Assam (ne Indien) | |
| | <i>I. r. assamensis</i> | Hartert, EJO, 1909 | se Assam (ne Indien), e Bangladesch und w Myanmar | |
| | <i>I. r. rufitincta</i> | Koelz, 1952 | sw Assam (ne Indien) | |
| | <i>I. r. rufiberbis</i> | Koelz, 1954 | se Arunachal Pradesh (ne Indien), n Myanmar und s China | |

| | | | | |
|---------------------------------|---|---|---|----------------------------------|
| Kastanienohrhäherling | <i>I. r. intensior</i> | (Delacour & Jabouille, 1930) | nw Vietnam | |
| Grauflügelhäherling | <i>Ianthocincla konkakinhensis</i> | (Eames, JC & Eames, C, 2001) | OR: Vietnam | Chestnut-eared Laughingthrush |
| | <i>Ianthocincla cineracea</i> | (Godwin-Austen, 1874) | OR: ne Indien bis e China | Moustached Laughingthrush |
| | <i>I. c. cineracea</i> | (Godwin-Austen, 1874) | ne Indien und w Myanmar | |
| | <i>I. c. strenua</i> | (Deignan, 1957) | e Myanmar bis s China | |
| "Grauscheitelhäherling" | <i>I. c. cinereiceps</i> | (Styan, 1887) | z, e China | |
| Waldhäherling | <i>Ianthocincla ocellata</i> | (Vigors, 1831) | OR: Himalaja bis Myanmar und s China | Spotted Laughingthrush |
| | <i>I. o. griseicauda</i> | (Koelz, 1950) | w Himalaja | |
| | <i>I. o. ocellata</i> | (Vigors, 1831) | e Himalaja | |
| | <i>I. o. maculipectus</i> | (Hachisuka, 1953) | n Myanmar und sw Yunnan (sw China) | |
| | <i>I. o. artemisiae</i> | (David, A, 1871) | z China | |
| Riesenhäherling | <i>Ianthocincla maxima</i> | (Verreaux, J, 1871) | PAL: w, nz China | Giant Laughingthrush |
| Perlenhäherling | <i>Ianthocincla bieti</i> | Oustalet, 1897 | OR: sw China | White-speckled Laughingthrush |
| Wellenhäherling | <i>Ianthocincla lunulata</i> | Verreaux, J, 1871 | PAL: z China | Barred Laughingthrush |
| | <i>I. l. lunulata</i> | Verreaux, J, 1871 | z China | |
| | <i>I. l. liangshanensis</i> | (Li G, Zhang Q & Zhang R, 1979) | sz China | |
| | <i>Pterorhinus</i> | Swinhoe, 1868 | | |
| Rostflankenhäherling | <i>Pterorhinus delesserti</i> | (Jerdon, 1839) | OR: sw Indien | Wayanad Laughingthrush |
| Roststeißhäherling | <i>Pterorhinus gularis</i> | (McClelland, 1840) | OR: Bhutan bis z Laos | Rufous-vented Laughingthrush |
| Schwarzohrhäherling | <i>Pterorhinus vassali</i> | (Ogilvie-Grant, 1906) | OR: Laos, Vietnam und Kambodscha | White-cheeked Laughingthrush |
| Gelbbauchhäherling | <i>Pterorhinus galbanus</i> | (Godwin-Austen, 1874) | OR: ne Indien, Myanmar und Bangladesch | Yellow-throated Laughingthrush |
| Blaukappenhäherling | <i>Pterorhinus courtoisi</i> | (Ménégaux, 1923) | OR: China | Blue-crowned Laughingthrush |
| | <i>P. c. courtoisi</i> | (Ménégaux, 1923) | e China | |
| | <i>P. c. simaoensis</i> | (Cheng T & Tang R, 1982) | s China | |
| Spiegelhäherling | <i>Pterorhinus mitratus</i> | (Müller, S, 1836) | OR: montane Malaiische Halbinsel und Sumatra | Chestnut-capped Laughingthrush |
| | <i>P. m. major</i> | (Robinson & Kloss, 1919) | montane Malaiische Halbinsel | |
| | <i>P. m. mitratus</i> | (Müller, S, 1836) | montanes Sumatra | |
| Kastanienkappenhäherling | <i>Pterorhinus treacheri</i> | (Sharpe, 1879) | OR: Bergland Borneos | Chestnut-hooded Laughingthrush |
| | <i>P. t. treacheri</i> | (Sharpe, 1879) | montanes Sabah (n Borneo) | |
| | <i>P. t. damnatus</i> | (Harrisson & Hartley, 1934) | montanes e Sarawak und ne Kalimantan (nz Borneo) | |
| | <i>P. t. griswoldi</i> | (Peters, JL, 1940) | montanes z Borneo | |
| Rothalshäherling | <i>Pterorhinus ruficollis</i> | (Jardine & Selby, 1838) | OR: Himalaja bis Myanmar und s China | Rufous-necked Laughingthrush |
| Rotnackenhäherling | <i>Pterorhinus nuchalis</i> | (Godwin-Austen, 1876) | OR: ne Indien, Myanmar | Chestnut-backed Laughingthrush |
| Weißbohrhäherling | <i>Pterorhinus chinensis</i> | (Scopoli, 1786) | OR: Südostasien | Black-throated Laughingthrush |
| | <i>P. c. lochmius</i> | (Deignan, 1941) | sw Yunnan (sw China) und e Myanmar bis n Thailand und nw Laos | |
| | <i>P. c. propinquus</i> | (Salvadori, 1913) | se Myanmar und w Thailand | |
| | <i>P. c. germani</i> | (Oustalet, 1890) | se Kambodscha und s Vietnam | |
| | <i>P. c. chinensis</i> | (Scopoli, 1786) | se China, n Indochina (außer nw Laos) | |
| "Hainanhäherling" | <i>P. c. monachus</i> | (Swinhoe, 1870) | Hainan (vor se China) | |
| Weißwangenhäherling | <i>Pterorhinus sannio</i> | (Swinhoe, 1867) | OR: ne Indien bis se China und n Thailand | White-browed Laughingthrush |
| | <i>P. s. albosuperciliaris</i> | (Godwin-Austen, 1874) | ne Indien | |
| | <i>P. s. comis</i> | (Deignan, 1952) | sw China über e Myanmar und ne Thailand bis n Indochina | |
| | <i>P. s. sannio</i> | (Swinhoe, 1867) | se China und ne Vietnam | |
| | <i>P. s. oblectans</i> | (Deignan, 1952) | wz, sz China | |
| Maskenhäherling | <i>Pterorhinus perspicillatus</i> | (Gmelin, JF, 1789) | OR: z, e China bis z Vietnam | Masked Laughingthrush |
| Brustbandhäherling | <i>Pterorhinus pectoralis</i> | (Gould, 1836) | OR: Nepal bis z Vietnam | Greater Necklaced Laughingthrush |
| | <i>P. p. pectoralis</i> | (Gould, 1836) | z, e Himalaja bis e Bangladesch und z Myanmar | |
| | <i>P. p. subfusus</i> | (Kinnear, 1924) | se Myanmar, n, w Thailand und nw Laos | |
| | <i>P. p. robini</i> | (Delacour, 1927) | s China, ne Laos und n Vietnam | |
| | <i>P. p. picticollis</i> | (Swinhoe, 1872) | e China | |
| | <i>P. p. semitorquatus</i> | (Ogilvie-Grant, 1900) | Hainan (vor se China) | |
| Davidhäherling | <i>Pterorhinus davidi</i> | Swinhoe, 1868 | PAL: China | Plain Laughingthrush |
| | <i>P. d. davidi</i> | Swinhoe, 1868 | nz, ne China | |
| | <i>P. d. concolor</i> | (Stresemann, 1923) | wz China | |
| Victoriahäherling | <i>Pterorhinus woodi</i> | (Finn, 1902) | OR: se Assam, w Myanmar | Mount Victoria Babax |
| Bartstreifhäherling | <i>Pterorhinus lanceolatus</i> | Verreaux, J, 1871 | OR: Himalaja bis se China | Chinese Babax |
| | <i>P. l. bonvaloti</i> | (Oustalet, 1892) | sw China | |
| | <i>P. l. lanceolatus</i> | Verreaux, J, 1871 | z Myanmar bis z, s China | |
| | <i>P. l. latouchei</i> | (Stresemann, 1929) | se China | |
| Großhäherling | <i>Pterorhinus waddelli</i> | (Dresser, 1905) | PAL: Tibet | Giant Babax |
| | <i>P. w. waddelli</i> | (Dresser, 1905) | se Tibet | |
| | <i>P. w. jomo</i> | (Vaurie, 1955) | e Nepal, w Bhutan und sz Tibet | |
| Koslowhäherling | <i>Pterorhinus koslowi</i> | (Bianchi, 1905) | PAL: Tibet | Tibetan Babax |
| | <i>P. k. koslowi</i> | (Bianchi, 1905) | sz China | |
| | <i>P. k. yuquensis</i> | (Li D & Wang Z, 1979) | se Tibet | |
| Weißkehlhäherling | <i>Pterorhinus albogularis</i> | (Gould, 1836) | OR: Himalaja bis nw Vietnam | White-throated Laughingthrush |
| | <i>P. a. whistleri</i> | (Baker, ECS, 1921) | w Himalaja | |
| | <i>P. a. albogularis</i> | (Gould, 1836) | z, e Himalaja | |
| | <i>P. a. eous</i> | (Riley, 1930) | sw, sz, s China und nw Vietnam | |
| Rotkappenhäherling | <i>Pterorhinus ruficeps</i> | (Gould, 1863) | OR: Taiwan | Rufous-crowned Laughingthrush |
| Graufleckenhäherling | <i>Pterorhinus caerulatus</i> | (Hodgson, 1836) | OR: Himalaja bis Myanmar | Grey-sided Laughingthrush |
| | <i>P. c. caerulatus</i> | (Hodgson, 1836) | e Himalaja | |
| | <i>P. c. subcaerulatus</i> | (Hume, 1878) | Meghalaya und s Assam (ne Indien) | |
| | <i>P. c. livingstoni</i> | (Ripley, 1952) | e Assam (ne Indien) und nw Myanmar | |
| | <i>P. c. kaurensis</i> | (Rippon, 1901) | e Myanmar und w Yunnan (sw China) | |

| | | | | |
|-----------------------|------------------------------------|--|---|-----------------------------------|
| Ockerhaherling | <i>P. c. latifrons</i> | (Rothschild, 1926) | ne Myanmar und nw Yunnan (sw China) | |
| Rosthaherling | <i>Pterorhinus berthemyi</i> | (Oustalet, 1876) | OR: sw, sz, se China | Buffy Laughingthrush |
| | <i>Pterorhinus poecilorhynchus</i> | (Gould, 1863) | OR: Taiwan | Rusty Laughingthrush |
| Sopranisten | 3 Familie Modulatricidae | | | Dapple-throat & Allies |
| | <i>Modulatrix</i> | Ripley, 1952 | | |
| Fleckenkehlsopranist | <i>Modulatrix stictigula</i> | (Reichenow, 1906) | AF: ne Tansania bis n Malawi (Eastern Arc Mountains) | Spot-throat |
| | <i>Arcanator</i> | Irwin & Clancey, 1986 | | |
| Strichelkehlsopranist | <i>Arcanator orostruthus</i> | (Vincent, 1933) | AF: Tansania, Mosambik | Dapple-throat |
| | <i>A. o. amani</i> | (Sclater, WL & Moreau, 1935) | ne Tansania | |
| | <i>A. o. orostruthus</i> | (Vincent, 1933) | n Mosambik | |
| | <i>A. o. sanjei</i> | (Jensen & Stuart, S, 1982) | s Tansania | |
| | <i>Kakamega</i> | Mann, CF, Burton, PJK & Lennerstedt, 1978 | | |
| Graubrustersopranist | <i>Kakamega poliothorax</i> | (Reichenow, 1900) | AF: se Nigeria, w Kamerun, Bioko, e DR Kongo, w Uganda, sw Ruanda, w Burundi und w Kenia | Grey-chested Babbler |
| Honigvogel | 2 Familie Promeropidae | | | Sugarbirds |
| | <i>Promerops</i> | Brisson, 1760 | | |
| Kaphonigvogel | <i>Promerops cafer</i> | (Linnaeus, 1758) | AF: Sudafrika | Cape Sugarbird |
| Natalhonigvogel | <i>Promerops gurneyi</i> | Verreaux, J, 1871 | AF: se | Gurney's Sugarbird |
| | <i>P. g. ardens</i> | Friedmann, 1952 | Simbabwe und w Mosambik | |
| | <i>P. g. gurneyi</i> | Verreaux, J, 1871 | n, e Sudafrika | |
| Feenvogel | 3 Familie Irenidae | | | Fairy-bluebirds |
| | <i>Irena</i> | Horsfield, 1821 | | |
| Turkisfeenvogel | <i>Irena puella</i> | (Latham, 1790) | OR: Indien bis Vietnam, Borneo und Java | Asian Fairy-bluebird |
| | <i>I. p. puella</i> | (Latham, 1790) | ne Indien und e Nepal bis Indochina | |
| | <i>I. p. sikkimensis</i> | Whistler & Kinneer, 1933 | w Ghats (sw Indien) | |
| | <i>I. p. andamanica</i> | Abdulali, 1964 | Andamanen und Nikobaren | |
| | <i>I. p. malayensis</i> | Moore, F, 1854 | Malaiische Halbinsel | |
| | <i>I. p. crinigera</i> | Sharpe, 1877 | Sumatra und Inseln vor w Sumatra, Bangka und Belitung (e von Sumatra) und Borneo | |
| | <i>I. p. turcosa</i> | Walden, 1870 | Java | |
| Azurfeenvogel | <i>Irena tweedallii</i> | Sharpe, 1877 | OR: Palawan-Inselgruppe (sw Philippinen) | Palawan Fairy-bluebird |
| Kobaltfeenvogel | <i>Irena cyanogastra</i> | Vigors, 1831 | OR: Philippinen (auer Palawan-Inselgruppe, Western Visayas und Sulu-Archipel) | Philippine Fairy-bluebird |
| | <i>I. c. cyanogastra</i> | Vigors, 1831 | Luzon, Polillo und Catanduanes (n Philippinen) | |
| | <i>I. c. ellae</i> | Steere, 1890 | Bohol, Leyte und Samar (ez Philippinen) | |
| | <i>I. c. hoogstraali</i> | Rand, 1948 | Mindanao und Dinagat (s Philippinen) | |
| | <i>I. c. melanochlamys</i> | Sharpe, 1877 | Basilan (sw Philippinen) | |
| Goldhahnchen | 6 Familie Regulidae | | | Goldcrests, Kinglets |
| | <i>Corthylio</i> | Cabanis, 1853 | | |
| Rubingoldhahnchen | <i>Corthylio calendula</i> | (Linnaeus, 1766) | NA: weit verbreitet | Ruby-crowned Kinglet |
| | <i>C. c. grinnelli</i> | (Palmer, W, 1897) | Alaska, sw Kanada und nw USA | |
| | <i>C. c. calendula</i> | (Linnaeus, 1766) | z, e Kanada und sw, wz, e USA | |
| | <i>C. c. obscurus</i> | (Ridgway, 1876) | Guadalupe (vor nw Mexiko) | |
| | <i>Regulus</i> | Cuvier, 1800 | | |
| Sommergoldhahnchen | <i>Regulus ignicapilla</i> | (Temminck, 1820) | PAL: w | Common Firecrest |
| | <i>R. i. ignicapilla</i> | (Temminck, 1820) | w, z, s Europa und Kleinasien | |
| | <i>R. i. caucasicus</i> | Stepanyan, 1998 | w Kaukasus | |
| | <i>R. i. tauricus</i> | Red'kin, 2001 | Krim | |
| | <i>R. i. balearicus</i> | von Jordans, 1923 | Balearen, nw Afrika | |
| Madeiragoldhahnchen | <i>Regulus madeirensis</i> | Harcourt, 1851 | PAL: montanes Madeira und Puerto Santo (MadeiraGruppe-, nz Makaronesien) | Madeira Firecrest |
| | <i>Regulus satrapa</i> | Lichtenstein, MHC, 1823 | NA, MA: weit verbreitet | Golden-crowned Kinglet |
| | <i>R. s. olivaceus</i> | Baird, SF, 1864 | extremes se Alaska und sw Kanada bis Oregon (nw USA) | |
| | <i>R. s. apache</i> | Jenks, 1936 | inneres Alaska uber wz Kanada und wz USA bis n Mexiko | |
| | <i>R. s. satrapa</i> | Lichtenstein, MHC, 1823 | z, e Kanada und ne USA | |
| | <i>R. s. aztecus</i> | Lawrence, 1887 | z Mexiko | |
| | <i>R. s. clarus</i> | Dearborn, 1907 | s Mexiko und Guatemala | |
| Taiwangoldhahnchen | <i>Regulus goodfellowi</i> | Ogilvie-Grant, 1906 | OR: Taiwan | Flamecrest |
| Wintergoldhahnchen | <i>Regulus regulus</i> | (Linnaeus, 1758) | PAL: weit verbreitet | Goldcrest |
| | <i>R. r. regulus</i> | (Linnaeus, 1758) | Europa und w Sibirien | |
| | <i>R. r. teneriffae</i> | Seebohm, 1883 | La Gomera und Teneriffa (wz Kanaren, z Makaronesien) | |
| | <i>R. r. ellenthalerae</i> | Packert, Dietzen, Martens, J, Wink & Kvist, 2006 | El Hierro und La Palma (w Kanaren, z Makaronesien) | |
| | <i>R. r. azoricus</i> | Seebohm, 1883 | Sao Miguel (e Azoren, nw Makaronesien) | |
| | <i>R. r. sanctaemariae</i> | Vaurie, 1954 | Santa Maria (se Azoren, nw Makaronesien) | |
| | <i>R. r. inermis</i> | Murphy & Chapin, 1929 | Flores (w Azoren), z Azoren (auer Graciosa; nw Makaronesien) | |
| | <i>R. r. buturlini</i> | Loudon, 1911 | Krim, Kleinasien und Kaukasusregion | |
| | <i>R. r. hyrcanus</i> | Zarudny, 1910 | se Aserbaidtschan und n Iran | |
| | <i>R. r. coatsi</i> | Sushkin, 1904 | sz Sibirien | |
| | <i>R. r. tristis</i> | Pleske, 1892 | Tian Shan (z Asien) | |
| | <i>R. r. himalayensis</i> | Bonaparte, 1856 | e Afghanistan bis w Himalaja | |

| | | |
|--------------------------|---|--|
| <i>R. r. sikkimensis</i> | Meinertzhagen, R & Meinertzhagen, A, 1926 | e Himalaja bis nz China |
| <i>R. r. yunnanensis</i> | Rippon, 1906 | z, sz China und ne Myanmar |
| <i>R. r. japonensis</i> | Blakiston, 1862 | se Sibirien, ne China, Korea und Japan |

Kurzschwänze

1 Familie Elachuridae

Fleckenbrust-Kurzschwanz

Elachura formosa

Oates, 1889
(Walden, 1874)

OR: Himalaja bis se China und z Vietnam

Elachura

Spotted Elachura

Hyliotas

4 Familie Hyliotidae

Gelbbauchhyliota

Hyliota flavigaster
H. f. flavigaster

Swainson, 1837
Swainson, 1837
Swainson, 1837

AF: weit verbreitet
Senegal und Gambia bis Sierra Leone und e bis Äthiopien und Kenia

Hyliotas

Yellow-bellied Hyliota

Mashonalandhyliota

Hyliota australis
H. a. slatini
H. a. inornata

Hartlaub, 1883
Shelley, 1882
Sassi, 1914
Vincent, 1933

Gabun und Angola bis Tansania und Mosambik
AF: sz
ne DR Kongo, w Uganda und w Kenia
Angola und s DR Kongo bis nw Mosambik und nw Simbabwe

Southern Hyliota

Usambarahyliota

Hyliota usambara

Shelley, 1882
Sclater, WL, 1932

z Simbabwe, z, s Mosambik und ne Südafrika

Usambara Hyliota

Violettmantelhyliota

Hyliota violacea
H. v. nehrkorni
H. v. violacea

Verreaux, J & Verreaux, É, 1851
Hartlaub, 1892
Verreaux, J & Verreaux, É, 1851

AF: z
Sierra Leone bis sw Nigeria
se Nigeria und w Kamerun bis e DR Kongo und Ruanda

Violet-backed Hyliota

Zaunkönige

88 Familie Troglodytidae

Weißkopf-Zaunkönig

Campylorhynchus albobrunneus
C. a. albobrunneus
C. a. harterti

Spix, 1824
(Lawrence, 1862)
(Lawrence, 1862)
(Berlepsch, 1907)

MA, SA: Panama und Kolumbien
z, e Panama
extremes e Panama und w Kolumbien

Wrens

White-headed Wren

Tigerzaunkönig

Campylorhynchus zonatus
C. z. zonatus
C. z. restrictus
C. z. vulcanius
C. z. costaricensis
C. z. brevirostris
C. z. curvirostris
C. z. imparilis

(Lesson, RP, 1832)
(Lesson, RP, 1832)
(Nelson, 1901)
(Brodkorb, 1940)
Berlepsch, 1888
Lafresnaye, 1845
Ridgway, 1888
Borrero & Hernández-Camacho, 1958

MA, SA: Mexiko bis Ecuador
ez Mexiko
Veracruz und Oaxaca (s Mexiko), Guatemala und Belize
Chiapas (s Mexiko) bis Nicaragua
e Costa Rica bis wz Panama
nw Kolumbien bis nw Ecuador
Sierra Nevada de Santa Marta (ne Kolumbien)
Flachland von n Kolumbien

Band-backed Wren

Graubinden-Zaunkönig

Campylorhynchus megalopterus
C. m. megalopterus
C. m. nelsoni

Lafresnaye, 1845
Lafresnaye, 1845
(Ridgway, 1903)

MA: Mexiko
z Mexiko
sz Mexiko

Grey-barred Wren

Pantherzaunkönig

Campylorhynchus nuchalis
C. n. pardus
C. n. brevipennis
C. n. nuchalis

Cabanis, 1847
Sclater, PL, 1858
Lawrence, 1866
Cabanis, 1847

SA: Kolumbien, Venezuela
n Kolumbien
n Venezuela
z, e Venezuela

Stripe-backed Wren

Bindenzaunkönig

Campylorhynchus fasciatus
C. f. pallescens
C. f. fasciatus

(Swainson, 1838)
Lafresnaye, 1846
(Swainson, 1838)

SA: Ecuador, Peru
sw Ecuador und nw Peru
w Peru

Fasciated Wren

Riesenzaunkönig

Campylorhynchus chiapensis

Salvin & Godman, 1891
(Swainson, 1838)

MA: s Mexiko
SA: n

Giant Wren

Brauenzaunkönig

Campylorhynchus griseus
C. g. albicilius
C. g. bicolor
C. g. zimmeri

(Bonaparte, 1854)
(Pelzeln, 1875)
Borrero & Hernández-Camacho, 1958

n Kolumbien und nw Venezuela
w Kolumbien
z Kolumbien

Bicolored Wren

Veracruz-Zaunkönig

Campylorhynchus rufinucha

(Lesson, RP, 1838)
Sclater, PL, 1857

e Kolumbien und n Venezuela
s Venezuela
e Venezuela, Guyana und n Brasilien
MA: z Veracruz, Mexiko
MA: sw Mexiko

Veracruz Wren

Sclaterzaunkönig

Campylorhynchus humilis

Rostrücken-Zaunkönig

Campylorhynchus capistratus
C. c. nigricaudatus
C. c. capistratus
C. c. xerophilus
C. c. castaneus
C. c. nicaraguae
C. c. nicoyae

(Lesson, RP, 1842)
(Nelson, 1897)
(Lesson, RP, 1842)
(Griscom, 1930)
Ridgway, 1888
(Miller, W & Griscom, 1925)
Phillips, AR, 1986

sw Mexiko
El Salvador bis n Costa Rica
Río Motagua-Tal (Guatemala)
Guatemala bis Honduras
Nicaragua
Nicoya-Halbinsel (nw Costa Rica)

Rufous-backed Wren

Bartzaunkönig

Campylorhynchus gularis

Sclater, PL, 1861

MA: w, ez Mexiko

Spotted Wren

Harlekinzaunkönig

Campylorhynchus jocosus

Sclater, PL, 1860

MA: s Mexiko

Boucard's Wren

Yucatánzaunkönig

Campylorhynchus yucatanicus

(Hellmayr, 1934)

MA: n Halbinsel Yucatán (Mexiko)

Yucatan Wren

Kaktuszaunkönig

Campylorhynchus brunneicapillus
C. b. sandiegensis

(Lafresnaye, 1835)
Rea, 1986

NA, MA: sw USA und Mexiko
sw Kalifornien (sw USA) und nw Baja California (nw Mexiko)

Cactus Wren

| | | |
|------------------------------|--------------------|---|
| <i>C. b. bryanti</i> | (Anthony, 1894) | n Baja California (nw Mexiko) |
| <i>C. b. affinis</i> | Xántus, J, 1860 | s Baja California (nw Mexiko) |
| <i>C. b. seri</i> | (Van Rossem, 1932) | Isla Tiburón (Golf von Kalifornien) |
| <i>C. b. couesi</i> | Sharpe, 1882 | binnenländische sw, sz USA und n Mexiko |
| <i>C. b. brunneicapillus</i> | (Lafresnaye, 1835) | Sonora bis Sinaloa (nw Mexiko) |
| <i>C. b. guttatus</i> | (Gould, 1837) | z Mexiko |

| | | | | |
|---------------------------------|--|---|---|-------------------|
| Drosselzaunkönig | <i>Campylorhynchus turdinus</i> <i>C. t. hypostictus</i> <i>C. t. turdinus</i> <i>C. t. unicolor</i> | (Wied-Neuwied, M, 1821) Gould, 1855 (Wied-Neuwied, M, 1821) Lafresnaye, 1846 | SA: Amazonien nw und w Amazonien ez Brasilien n Bolivien, sw Brasilien, Paraguay und extremes n Argentinien | Thrush-like Wren |
| Graumantel-Zaunkönig | <i>Odontorchilus</i> <i>Odontorchilus branickii</i> <i>O. b. branickii</i> <i>O. b. minor</i> | Richmond, 1915 (Taczanowski & Berlepsch, 1885) (Taczanowski & Berlepsch, 1885) (Hartert, EJO, 1900) | SA: Kolumbien bis Bolivien s Kolumbien und e Ecuador bis w Bolivien sw Kolumbien und nw Ecuador | Grey-mantled Wren |
| Zahnschnabel-Zaunkönig | <i>Odontorchilus cinereus</i> <i>Salpinctes</i> | (Pelzeln, 1868) Cabanis, 1847 | SA: sw Amazonien | Tooth-billed Wren |
| Felsenzaunkönig | <i>Salpinctes obsoletus</i> <i>S. o. obsoletus</i> <i>S. o. tenuirostris</i> <i>S. o. guadeloupensis</i> † <i>S. o. exsul</i> <i>S. o. neglectus</i> <i>S. o. guttatus</i> <i>S. o. fasciatus</i> <i>S. o. costaricensis</i> | (Say, 1822) (Say, 1822) Van Rossem, 1943 Ridgway, 1876 Ridgway, 1903 Nelson, 1897 Salvin & Godman, 1891 Salvin & Godman, 1891 Van Rossem, 1941 | NA, MA: sw Kanada bis Costa Rica sw Kanada bis z Mexiko Islas San Benito (vor nw Mexiko) Guadalupe (vor nw Mexiko) San Benedicto (vor wz Mexiko) s Mexiko bis z Honduras El Salvador nw Nicaragua nw Costa Rica | Rock Wren |
| Schluchtenzaunkönig | <i>Catherpes</i> <i>Catherpes mexicanus</i> <i>C. m. griseus</i> <i>C. m. pallidior</i> <i>C. m. conspersus</i> <i>C. m. punctulatus</i> <i>C. m. croizati</i> <i>C. m. mexicanus</i> <i>C. m. meliphonus</i> <i>C. m. cantator</i> | Baird, SF, 1858 (Swainson, 1829) Aldrich, 1946 Phillips, AR, 1986 Ridgway, 1873 Ridgway, 1882 Phillips, AR, 1986 (Swainson, 1829) Oberholser, 1930 Phillips, AR, 1966 | NA, MA: sw Kanada bis s Mexiko sw Kanada und nw USA nz, wz USA sw USA und nw Mexiko ez Kalifornien (w USA) s Baja California (nw Mexiko) z, s Mexiko nw Mexiko sw Mexiko | Canyon Wren |
| Schmalschnabel-Zaunkönig | <i>Hylorchilus</i> <i>Hylorchilus sumichrasti</i> | Nelson, 1897 (Lawrence, 1871) | MA: sz Mexiko | Sumichrast's Wren |
| Navazaunkönig | <i>Hylorchilus navai</i> <i>Cinnycerthia</i> | Crossin & Ely, 1973 Lesson, RP, 1844 | MA: sz Mexiko | Nava's Wren |
| Einfarb-Zaunkönig | <i>Cinnycerthia unirufa</i> <i>C. u. unirufa</i> <i>C. u. chakei</i> <i>C. u. unibrunnea</i> | (Lafresnaye, 1840) (Lafresnaye, 1840) Aveledo & Ginés, 1952 (Lafresnaye, 1853) | SA: Venezuela und Kolumbien bis Peru ne Kolumbien und sw Venezuela nw Venezuela z Kolumbien bis n Peru | Rufous Wren |
| Rostzaunkönig | <i>Cinnycerthia olivascens</i> <i>C. o. bogotensis</i> <i>C. o. olivascens</i> | Sharpe, 1882 (Matschie, 1885) Sharpe, 1882 | SA: Kolumbien bis Peru nz Kolumbien w Kolumbien bis n Peru | Sepia-brown Wren |
| Peruzaunkönig | <i>Cinnycerthia peruana</i> | (Cabanis, 1873) | SA: Peru | Peruvian Wren |
| Sepiazaunkönig | <i>Cinnycerthia fulva</i> <i>C. f. fitzpatricki</i> <i>C. f. fulva</i> <i>C. f. gravesi</i> | (Sclater, PL, 1874) Remsen & Brumfield, 1998 (Sclater, PL, 1874) Remsen & Brumfield, 1998 | SA: Peru, Bolivien Cordillera de Vilcabamba (sz Peru) Cusco-Region (sz Peru) s Peru bis z Bolivien | Fulvous Wren |
| Seggenzaunkönig | <i>Cistothorus</i> <i>Cistothorus stellaris</i> | Cabanis, 1851 (Naumann, JF, 1823) | NA: sz, se Kanada und ne USA | Sedge Wren |
| Méridazaunkönig | <i>Cistothorus meridae</i> | Hellmayr, 1907 | SA: Venezuela | Merida Wren |
| Apolinarzaunkönig | <i>Cistothorus apolinari</i> <i>C. a. apolinari</i> <i>C. a. hernandezi</i> | Chapman, 1914 Chapman, 1914 Stiles & Caycedo, 2002 | SA: Kolumbien Anden n von Bogota Anden s von Bogota | Apolinar's Wren |
| Pampazaunkönig | <i>Cistothorus platensis</i> <i>C. p. tinnulus</i> <i>C. p. potosinus</i> <i>C. p. jalapensis</i> <i>C. p. warneri</i> <i>C. p. russelli</i> <i>C. p. elegans</i> <i>C. p. graberi</i> <i>C. p. lucidus</i> <i>C. p. alticola</i> <i>C. p. aequatorialis</i> <i>C. p. graminicola</i> <i>C. p. minimus</i> <i>C. p. polyglottus</i> <i>C. p. tucumanus</i> <i>C. p. platensis</i> <i>C. p. hornensis</i> <i>C. p. falklandicus</i> | (Latham, 1790) Moore, RT, 1941 Dickerman, 1975 Dickerman, 1975 Dickerman, 1975 Dickerman, 1975 Sclater, PL & Salvin, 1859 Dickerman, 1975 Ridgway, 1903 Salvin & Godman, 1883 Lawrence, 1871 Taczanowski, 1874 Carriker, 1935 (Vieillot, 1819) Hartert, EJO, 1909 (Latham, 1790) (Lesson, RP, 1834) Chapman, 1934 | MA, SA: weit verbreitet w Mexiko San Luis Potosí (z Mexiko) z Veracruz (e Mexiko) Flachland von Veracruz, Tabasco und Chiapas (se Mexiko) Belize s Mexiko und Guatemala se Honduras und ne Nicaragua Costa Rica und w Panama n Kolumbien über Venezuela bis w Guyana wz Kolumbien bis z Peru sz Peru s Peru bis s Bolivien se Brasilien, Paraguay und ne Argentinien s Bolivien und nw Argentinien z, e Argentinien z, s Chile und s Argentinien Falklandinseln | Grass Wren |
| Sumpfzaunkönig | <i>Cistothorus palustris</i> <i>C. p. browningi</i> | (Wilson, A, 1810) Rea, 1986 | NA: weit verbreitet, auch Mexiko sw British Columbia (extreme sw Kanada) bis z Washington (nw USA) sw Washington und nw Oregon (nw USA) sw Kalifornien (sw USA) inneres sw Kanada und innere w USA wz USA | Marsh Wren |
| "Riedzaunkönig" | <i>C. p. paludicola</i> <i>C. p. clarkae</i> <i>C. p. pulverius</i> <i>C. p. plesius</i> | Baird, SF, 1864 Unitt, Messer & Théry, 1996 (Aldrich, 1946) Oberholser, 1897 | | |

| | | | | |
|----------------------------------|---|---|--|---------------------|
| | <i>C. p. laingi</i> | (Harper, 1926) | sz Kanada und nz USA | |
| | <i>C. p. iliacus</i> | (Ridgway, 1903) | z Kanada und z USA | |
| | <i>C. p. aestuarinus</i> | (Swarth, 1917) | z Kalifornien (w USA) | |
| | <i>C. p. deserticola</i> | Rea, 1986 | se Kalifornien (sw USA) | |
| | <i>C. p. dissaepetus</i> | Bangs, 1902 | se Kanada und ne USA | |
| | <i>C. p. palustris</i> | (Wilson, A, 1810) | küstennahe e USA | |
| | <i>C. p. waynei</i> | (Dingle & Sprunt Jr, 1932) | Virginia und North Carolina (se USA) | |
| | <i>C. p. griseus</i> | Brewster, 1893 | South Carolina bis Florida (se USA) | |
| | <i>C. p. marianae</i> | Scott, WED, 1888 | Küste des Golfs von Mexiko (se USA) | |
| | <i>C. p. tolucensis</i> | (Nelson, 1904) | z Mexiko | |
| | <i>Thryomanes</i> | Sclater, PL, 1862 | | |
| Buschzaunkönig | <i>Thryomanes bewickii</i> | (Audubon, 1827) | NA: weit verbreitet, auch Mexiko | Bewick's Wren |
| | <i>T. b. calophonus</i> | Oberholser, 1898 | sw Kanada und nw USA | |
| | <i>T. b. drymoecus</i> | Oberholser, 1898 | w USA | |
| | <i>T. b. marinensis</i> | Grinnell, 1910 | küstennahes nw Kalifornien (w USA) | |
| | <i>T. b. spilurus</i> | (Vigors, 1839) | küstennahes z Kalifornien (w USA) | |
| | † <i>T. b. leucophrys</i> | (Anthony, 1895) | San Clemente Island (vor sw USA) | |
| | <i>T. b. charienturus</i> | Oberholser, 1898 | s Kalifornien (sw USA) und nw Baja California (nw Mexiko) | |
| | <i>T. b. cerroensis</i> | (Anthony, 1897) | wz Baja California (nw Mexiko) | |
| | <i>T. b. magdalenensis</i> | Huey, 1942 | sw Baja California (nw Mexiko) | |
| | † <i>T. b. brevicauda</i> | Ridgway, 1876 | Guadalupe (vor nw Mexiko) | |
| | <i>T. b. eremophilus</i> | Oberholser, 1898 | innere sw USA bis z Mexiko | |
| | <i>T. b. cryptus</i> | Oberholser, 1898 | w Kansas, w Oklahoma und z, e Texas (sz USA) und ne Mexiko | |
| | <i>T. b. pulichi</i> | (Phillips, AR, 1986) | e Kansas und Oklahoma (z USA) | |
| | <i>T. b. sadai</i> | (Phillips, AR, 1986) | s Texas (s USA) bis z Tamaulipas (ne Mexiko) | |
| | <i>T. b. mexicanus</i> | (Deppe, 1830) | z, s Mexiko | |
| | <i>T. b. bewickii</i> | (Audubon, 1827) | z, ez USA | |
| | <i>Ferminia</i> | Barbour, 1926 | | |
| Kubazaunkönig | <i>Ferminia cerverai</i> | Barbour, 1926 | NA: Kuba | Zapata Wren |
| | <i>Phegopedius</i> | Cabanis, 1851 | | |
| Schwarzkehl-Zaunkönig | <i>Phegopedius atrogularis</i> | (Salvin, 1865) | MA: Nicaragua bis Panama | Black-throated Wren |
| Rußkopf-Zaunkönig | <i>Phegopedius spadix</i> | Bangs, 1910 | MA, SA: Panama und Kolumbien | Sooty-headed Wren |
| Bindenbauch-Zaunkönig | <i>Phegopedius fasciatoventris</i> | (Lafresnaye, 1845) | MA, SA: Costa Rica bis Kolumbien | Black-bellied Wren |
| | <i>P. f. melanogaster</i> | (Sharpe, 1882) | se Costa Rica und w Panama | |
| | <i>P. f. albigularis</i> | (Sclater, PL, 1855) | z Panama bis nw Kolumbien | |
| | <i>P. f. fasciatoventris</i> | (Lafresnaye, 1845) | n, nz Kolumbien | |
| Kastanienrücken-Zaunkönig | <i>Phegopedius euophrys</i> | (Sclater, PL, 1860) | SA: Kolumbien bis Peru | Plain-tailed Wren |
| | <i>P. e. euophrys</i> | (Sclater, PL, 1860) | sw Kolumbien und w Ecuador | |
| | <i>P. e. longipes</i> | (Allen, JA, 1889) | ez Ecuador | |
| | <i>P. e. atriceps</i> | Chapman, 1924 | nw Peru | |
| | <i>P. e. schulenbergi</i> | (Parker, TA & O'Neill, 1985) | n Peru | |
| "Graubrauen-Zaunkönig" | <i>Phegopedius eisenmanni</i> | (Parker, TA & O'Neill, 1985) | SA: Peru | Inca Wren |
| Inkazaunkönig | <i>Phegopedius genibarbis</i> | (Swainson, 1838) | SA: Amazonien | Moustached Wren |
| Wangenstreif-Zaunkönig | <i>P. g. juruanus</i> | (Ihering, HFA, 1905) | e Peru, w Brasilien und nw Bolivien | |
| | <i>P. g. genibarbis</i> | (Swainson, 1838) | z, e Brasilien | |
| | <i>P. g. intercedens</i> | (Hellmayr, 1908) | sw, sz Brasilien | |
| | <i>P. g. bolivianus</i> | Todd, 1913 | n, e Bolivien | |
| Bartstreif-Zaunkönig | <i>Phegopedius mystacalis</i> | (Sclater, PL, 1860) | SA: nw | Whiskered Wren |
| | <i>P. m. consobrinus</i> | (Madarász, G, 1904) | nw Venezuela | |
| | <i>P. m. ruficaudatus</i> | (Berlepsch, 1883) | n Venezuela | |
| | <i>P. m. tachirensis</i> | (Phelps, WH & Gilliard, 1941) | sw Venezuela | |
| | <i>P. m. saltuensis</i> | Bangs, 1910 | w Kolumbien | |
| | <i>P. m. yananchae</i> | (Meyer de Schauensee, 1951) | sw Kolumbien | |
| | <i>P. m. mystacalis</i> | (Sclater, PL, 1860) | s Kolumbien und w Ecuador | |
| | <i>P. m. macrurus</i> | (Allen, JA, 1889) | wz Kolumbien | |
| | <i>P. m. amaurogaster</i> | Chapman, 1914 | z Kolumbien | |
| Corayazaunkönig | <i>Phegopedius coraya</i> | (Gmelin, JF, 1789) | SA: n, z Amazonien | Coraya Wren |
| | <i>P. c. obscurus</i> | (Zimmer, JT & Phelps, WH, 1947) | e Venezuela | |
| | <i>P. c. caurensis</i> | (Berlepsch & Hartert, EJO, 1902) | e Kolumbien, s Venezuela und nw Brasilien | |
| | <i>P. c. barrowcloughianus</i> | (Aveledo & Pérez, 1994) | se Venezuela | |
| | <i>P. c. ridgwayi</i> | (Berlepsch, 1889) | ne, e Venezuela und w Guyana | |
| | <i>P. c. coraya</i> | (Gmelin, JF, 1789) | die Guyanas und n Brasilien | |
| | <i>P. c. herberti</i> | (Ridgway, 1888) | ne Brasilien s des Amazonas | |
| | <i>P. c. griseipectus</i> | (Sharpe, 1882) | e Ecuador, ne Peru und w Brasilien | |
| | <i>P. c. amazonicus</i> | (Sharpe, 1882) | e Peru | |
| | <i>P. c. albiventris</i> | (Taczanowski, 1882) | n Peru | |
| | <i>P. c. cantator</i> | (Taczanowski, 1874) | z Peru | |
| Glückszaunkönig | <i>Phegopedius felix</i> | (Sclater, PL, 1860) | MA: Mexiko | Happy Wren |
| | <i>P. f. sonorae</i> | Van Rossem, 1930 | nw Mexiko | |
| | <i>P. f. pallidus</i> | (Nelson, 1899) | w Mexiko | |
| | <i>P. f. lawrencii</i> | (Ridgway, 1878) | Mariás-Inseln (vor w Mexiko) | |
| | <i>P. f. grandis</i> | (Nelson, 1900) | sz Mexiko | |
| | <i>P. f. felix</i> | (Sclater, PL, 1860) | sw Mexiko | |
| Fleckenbrust-Zaunkönig | <i>Phegopedius maculipectus</i> | (Lafresnaye, 1845) | MA: weit verbreitet | Spot-breasted Wren |
| | <i>P. m. microstictus</i> | Griscom, 1930 | ne Mexiko | |
| | <i>P. m. maculipectus</i> | (Lafresnaye, 1845) | e Mexiko | |

| | | | | |
|--------------------------------|--|---|--|-----------------------|
| | <i>P. m. canobrunneus</i> | (Ridgway, 1887) | se Mexiko, n Belize und n Guatemala | |
| | <i>P. m. umbrinus</i> | (Ridgway, 1887) | s Mexiko, s Belize bis El Salvador | |
| | <i>P. m. petersi</i> | Griscom, 1930 | n Honduras bis n Costa Rica | |
| Rotbrust-Zaunkönig | <i>Phegopedius rutilus</i> | (Vieillot, 1819) | MA, SA: Costa Rica bis Kolumbien und Venezuela | Rufous-breasted Wren |
| | <i>P. r. hyperythrus</i> | (Salvin & Godman, 1880) | Costa Rica und Panama | |
| | <i>P. r. tobagensis</i> | Hellmayr, 1921 | Tobago | |
| | <i>P. r. rutilus</i> | (Vieillot, 1819) | Trinidad und n, w Venezuela | |
| | <i>P. r. intensus</i> | Todd, 1932 | Táchira (extreme w Venezuela) | |
| | <i>P. r. laetus</i> | (Bangs, 1898) | n Kolumbien und nw Venezuela | |
| | <i>P. r. interior</i> | Todd, 1932 | z Kolumbien | |
| | <i>P. r. hypospodius</i> | (Salvin & Godman, 1880) | nz Kolumbien | |
| Bänderbrust-Zaunkönig | <i>Phegopedius sclateri</i> | (Taczanowski, 1879) | SA: Kolumbien bis Peru | Speckle-breasted Wren |
| "Kolumbienzaunkönig" | <i>P. s. columbianus</i> | Chapman, 1924 | w Kolumbien | |
| "Püktchenbrust-Zaunkönig" | <i>P. s. paucimaculatus</i> | (Sharpe, 1882) | w Ecuador | |
| | <i>P. s. sclateri</i> | (Taczanowski, 1879) | s Ecuador und n Peru | |
| | <i>Thryophilus</i> | Baird, SF, 1864 | | |
| Akazienzaunkönig | <i>Thryophilus pleurostictus</i> | (Sclater, PL, 1860) | MA: weit verbreitet | Banded Wren |
| | <i>T. p. nisorius</i> | (Sclater, PL, 1870) | sz Mexiko | |
| | <i>T. p. oaxacae</i> | (Brodkorb, 1942) | Guerrero und Oaxaca (s Mexiko) | |
| | <i>T. p. acaciarum</i> | (Brodkorb, 1942) | Chiapas (s Mexiko) | |
| | <i>T. p. oblitus</i> | (Van Rossem, 1934) | se Chiapas (s Mexiko) bis w El Salvador | |
| | <i>T. p. pleurostictus</i> | (Sclater, PL, 1860) | Guatemala | |
| | <i>T. p. lateralis</i> | Dickey & Van Rossem, 1927 | z, e El Salvador und nw Honduras | |
| | <i>T. p. ravus</i> | Ridgway, 1903 | Nicaragua und n Costa Rica | |
| Rotrückenzaunkönig | <i>Thryophilus rufalbus</i> | (Lafresnaye, 1845) | MA, SA: Mexiko bis Kolumbien und Venezuela | Rufous-and-white Wren |
| | <i>T. r. rufalbus</i> | (Lafresnaye, 1845) | s Mexiko, Guatemala und El Salvador | |
| | <i>T. r. sylvus</i> | (Phillips, AR, 1986) | Karibik-Hänge von e Guatemala und n Honduras | |
| | <i>T. r. castanonotus</i> | Ridgway, 1888 | Pazifik-Hänge von Nicaragua bis w Panama | |
| | <i>T. r. cumanensis</i> | (Cabanis, 1861) | n Kolumbien und n Venezuela | |
| | <i>T. r. minlosi</i> | Berlepsch, 1884 | e Kolumbien und nw Venezuela | |
| Antioquiazaunkönig | <i>Thryophilus sernai</i> | Lara, Cuervo, Valderrama, Calderón-Franco & Cadena, 2012 | SA: nw Kolumbien | Antioquia Wren |
| Santanderzaunkönig | <i>Thryophilus nicefori</i> | (Meyer de Schauensee, 1946) | SA: nz Kolumbien | Niceforo's Wren |
| Sinaloazaunkönig | <i>Thryophilus sinaloa</i> | Baird, SF, 1864 | MA: Mexiko | Sinaloa Wren |
| | <i>T. s. cinereus</i> | Brewster, 1889 | nw Mexiko | |
| | <i>T. s. sinaloa</i> | Baird, SF, 1864 | wz Mexiko | |
| | <i>T. s. russeus</i> | Nelson, 1903 | sw Mexiko | |
| | <i>Cantorchilus</i> | Mann, NI, Barker, Graves, JA, Dingess-Mann & Slater, PJB, 2006 | | |
| Cabaniszaunkönig | <i>Cantorchilus modestus</i> | (Cabanis, 1861) | MA: s Mexiko bis Costa Rica | Cabanis's Wren |
| Zeledonzaunkönig | <i>Cantorchilus zeledoni</i> | (Ridgway, 1878) | MA: e Nicaragua, e Costa Rica und nw Panama | Canebrake Wren |
| Panamazaunkönig | <i>Cantorchilus elutus</i> | (Bangs, 1902) | MA: sw Costa Rica und w Panama | Isthmian Wren |
| Weißbohr-Zaunkönig | <i>Cantorchilus leucotis</i> | (Lafresnaye, 1845) | MA, SA: Panama über Amazonien | Buff-breasted Wren |
| | <i>C. l. galbraithii</i> | (Lawrence, 1861) | e Panama und nw Kolumbien | |
| | <i>C. l. conditus</i> | (Bangs, 1903) | Coiba und Perleninseln (vor s Panama) | |
| | <i>C. l. leucotis</i> | (Lafresnaye, 1845) | Sinu River bis Sierra Nevada de Santa Marta (nw, n Kolumbien) | |
| | <i>C. l. collinus</i> | (Wetmore, 1946) | n Guajira (n Kolumbien) | |
| | <i>C. l. venezuelanus</i> | (Cabanis, 1851) | e Santa Marta und Ebene von Guajira (n Kolumbien) und nw Venezuela | |
| | <i>C. l. zuliensis</i> | (Hellmayr, 1934) | ne Kolumbien und w Venezuela | |
| | <i>C. l. hypoleucus</i> | (Berlepsch & Hartert, EJO, 1901) | nz Venezuela | |
| | <i>C. l. bogotensis</i> | (Hellmayr, 1901) | e Kolumbien bis z Venezuela | |
| | <i>C. l. albipectus</i> | (Cabanis, 1849) | ne Venezuela, die Guyanas und ne Brasilien | |
| | <i>C. l. peruanus</i> | (Hellmayr, 1921) | e Ecuador und s Kolumbien bis e Peru, w Brasilien und nw Bolivien | |
| | <i>C. l. rufiventris</i> | (Sclater, PL, 1870) | z Brasilien bis e Paraguay | |
| Küstenzaunkönig | <i>Cantorchilus superciliaris</i> | (Lawrence, 1869) | SA: Ecuador, Peru | Superciliated Wren |
| | <i>C. s. superciliaris</i> | (Lawrence, 1869) | w Ecuador | |
| | <i>C. s. baroni</i> | (Hellmayr, 1902) | s Ecuador und w Peru | |
| Guarayoszaunkönig | <i>Cantorchilus guarayanus</i> | (d'Orbigny & Lafresnaye, 1837) | SA: Bolivien, sw Brasilien | Fawn-breasted Wren |
| Langschnabel-Zaunkönig | <i>Cantorchilus longirostris</i> | (Vieillot, 1819) | SA: e Brasilien | Long-billed Wren |
| | <i>C. l. bahiae</i> | (Hellmayr, 1904) | ne Brasilien | |
| | <i>C. l. longirostris</i> | (Vieillot, 1819) | e Brasilien | |
| Grauzaukönig | <i>Cantorchilus griseus</i> | (Todd, 1925) | SA: w Brasilien | Grey Wren |
| Uferzaunkönig | <i>Cantorchilus semibadius</i> | (Salvin, 1870) | MA: Costa Rica, Panama | Riverside Wren |
| Kastanienzaunkönig | <i>Cantorchilus nigricapillus</i> | (Sclater, PL, 1860) | MA, SA: Nicaragua bis Ecuador | Bay Wren |
| | <i>C. n. costaricensis</i> | (Sharpe, 1882) | se Nicaragua bis w Panama | |
| | <i>C. n. castaneus</i> | (Lawrence, 1861) | z Panama | |
| | <i>C. n. odicus</i> | (Wetmore, 1959) | Escudo de Veraguas (vor nw Panama) | |
| | <i>C. n. reditus</i> | (Griscom, 1932) | ne Panama | |
| | <i>C. n. schottii</i> | (Baird, SF, 1864) | Darién (e Panama) und nw Kolumbien | |
| | <i>C. n. connectens</i> | (Chapman, 1912) | sw Kolumbien | |
| | <i>C. n. nigricapillus</i> | (Sclater, PL, 1860) | w Ecuador | |
| Streifenbrust-Zaunkönig | <i>Cantorchilus thoracicus</i> | (Salvin, 1865) | MA: Nicaragua bis Panama | Stripe-breasted Wren |
| Streifenkehl-Zaunkönig | <i>Cantorchilus leucopogon</i> | (Salvadori & Festa, 1899) | MA, SA: Panama bis Ecuador | Stripe-throated Wren |
| | <i>C. l. grisescens</i> | (Griscom, 1932) | ne Panama und n Kolumbien | |
| | <i>C. l. leucopogon</i> | (Salvadori & Festa, 1899) | se Panama, w Kolumbien und nw Ecuador | |
| | <i>Thryothorus</i> | Vieillot, 1816 | | |

| | | | | |
|--------------------------|--|------------------------------|--|---------------|
| Carolinazaunkönig | <i>Thryothorus ludovicianus</i> | (Latham, 1790) | NA, MA: se Kanada und e USA bis Guatemala und Nicaragua | Carolina Wren |
| | <i>T. l. ludovicianus</i> | (Latham, 1790) | se Kanada und e USA | |
| | <i>T. l. miamensis</i> | Ridgway, 1875 | Florida (se USA) | |
| | <i>T. l. nesophilus</i> | Stevenson, HM, 1973 | Dog Island (vor nw Florida) | |
| | <i>T. l. burleighi</i> | Lowery, 1940 | Inseln vor der Küste von Mississippi (sz USA) | |
| | <i>T. l. lomitensis</i> | Sennett, 1890 | Texas (sz USA) und n Tamaulipas (ne Mexiko) | |
| | <i>T. l. oberholseri</i> | Lowery, 1940 | sw Texas (sz USA) und n Mexiko | |
| | <i>T. l. berlandieri</i> | Baird, SF, 1858 | e Coahuila, Nuevo León und sw Tamaulipas (nz, ne Mexiko) | |
| | <i>T. l. tropicalis</i> | Lowery & Newman, RJ, 1949 | e San Luis Potosí und s Tamaulipas (ez Mexiko) | |
| "Weißbrauen-Zaunkönig" | <i>T. l. albinucha</i> | (Cabot, S, 1847) | se Mexiko, n Belize und n Guatemala | |
| | <i>T. l. subfulvus</i> | Miller, W & Griscom, 1925 | Guatemala und Nicaragua | |
| Zaunkönig | <i>Troglodytes troglodytes</i> | (Linnaeus, 1758) | PAL: weit verbreitet | Eurasian Wren |
| | <i>T. t. islandicus</i> | Hartert, EJO, 1907 | Island | |
| | <i>T. t. borealis</i> | Fischer, JCH, 1861 | Färöer | |
| | <i>T. t. zetlandicus</i> | Hartert, EJO, 1910 | Shetland | |
| | <i>T. t. fridariensis</i> | Williamson, 1951 | Fair Isle (s von Shetland) | |
| | <i>T. t. hirtensis</i> | Seebohm, 1884 | St. Kilda (Outer Hebrides vor w Schottland) | |
| | <i>T. t. hebridensis</i> | Meinertzhagen, R, 1924 | Äußere Hebriden außer St. Kilda (vor w Schottland) | |
| | <i>T. t. indigenus</i> | Clancey, 1937 | Irland und Großbritannien | |
| | <i>T. t. troglodytes</i> | (Linnaeus, 1758) | fast gesamtes festländisches Europa | |
| | <i>T. t. kabyorum</i> | Hartert, EJO, 1910 | nw Afrika, Balearen und s Spanien | |
| | <i>T. t. koenigi</i> | Schiebel, 1910 | Korsika und Sardinien | |
| | <i>T. t. juniperi</i> | Hartert, EJO, 1922 | ne Libyen | |
| | <i>T. t. cypriotes</i> | (Bate, 1903) | Zypern, w, s Türkei bis n Israel | |
| | <i>T. t. hyrcanus</i> | Zarudny & Loudon, 1905 | Krim, n Türkei, Kaukasus und n, w Iran | |
| | <i>T. t. tianschanicus</i> | Sharpe, 1882 | ne Afghanistan bis Gebirge in z Asien | |
| | <i>T. t. subpallidus</i> | Zarudny & Loudon, 1905 | ne Iran bis s Usbekistan und nw Afghanistan | |
| | <i>T. t. magrathi</i> | (Whitehead, CHT, 1907) | se Afghanistan und w Pakistan | |
| | <i>T. t. neglectus</i> | Brooks, WE, 1872 | w Himalaja | |
| | <i>T. t. nipalensis</i> | Blyth, 1845 | z, e Himalaja | |
| | <i>T. t. idius</i> | (Richmond, 1907) | nz China | |
| | <i>T. t. szetschuanus</i> | Hartert, EJO, 1910 | wz China | |
| | <i>T. t. talifuensis</i> | (Sharpe, 1902) | s China und ne Myanmar | |
| | <i>T. t. dauricus</i> | Dybowski & Taczanowski, 1884 | se Sibirien, ne China, Korea und Tsushima (sw Japan) | |
| | <i>T. t. pallescens</i> | (Ridgway, 1883) | Kamtschatka und Kommandeurinseln | |
| | <i>T. t. kurilensis</i> | Stejneger, 1889 | n Kurilen | |
| | <i>T. t. fumigatus</i> | Temminck, 1835 | s Kurilen, Sachalin und Japan | |
| | <i>T. t. mosukei</i> | Momiyama, 1923 | Izu-Inseln (Japan) | |
| | <i>T. t. ogawae</i> | Hartert, EJO, 1910 | Yakushima und Tanegashima (Ōsumi-Inseln, s Japan) | |
| | <i>T. t. taivanus</i> | Hartert, EJO, 1910 | Taiwan | |
| Winterzaunkönig | <i>Troglodytes hiemalis</i> | Vieillot, 1819 | NA: British Columbia bis e Kanada s bis Georgia | Winter Wren |
| | <i>T. h. hiemalis</i> | Vieillot, 1819 | e Kanada und ne USA | |
| | <i>T. h. pullus</i> | (Burleigh, 1935) | Gebirge von West Virginia bis Georgia (ez USA) | |
| Pazifikzaunkönig | <i>Troglodytes pacificus</i> | Baird, SF, 1864 | NA: Alaska s bis nw USA | Pacific Wren |
| | <i>T. p. alascensis</i> | Baird, SF, 1869 | Pribilof-Inseln (sw von Alaska) | |
| | <i>T. p. meligerus</i> | (Oberholser, 1900) | extrem w Aleuten | |
| | <i>T. p. kiskensis</i> | (Oberholser, 1919) | w Aleuten | |
| | <i>T. p. tanagensis</i> | (Oberholser, 1919) | wz Aleuten | |
| | <i>T. p. seguamensis</i> | Gabrielson & Lincoln, 1951 | z Aleuten | |
| | <i>T. p. petrophilus</i> | (Oberholser, 1919) | Unalaska (e Aleuten) | |
| | <i>T. p. stevensoni</i> | (Oberholser, 1930) | Alaska-Halbinsel (sw Alaska) | |
| | <i>T. p. ochroleucus</i> | Rea, 1986 | Inseln s der Alaska-Halbinsel | |
| | <i>T. p. semidiensis</i> | (Brooks, WS, 1915) | Semidi Island (s der Alaska-Halbinsel) | |
| | <i>T. p. helleri</i> | (Osgood, 1901) | Kodiak Island und Afognak Island (s der Alaska-Halbinsel) | |
| | <i>T. p. pacificus</i> | Baird, SF, 1864 | se Alaska, w Kanada und nw USA | |
| | <i>T. p. muiri</i> | Rea, 1986 | sw Oregon bis z Kalifornien (w USA) | |
| | <i>T. p. obscurior</i> | Rea, 1986 | innere w USA, auch küstennahes z Kalifornien (w USA) | |
| | <i>T. p. salebrosus</i> | Burleigh, 1959 | innere nw USA und sw Kanada | |
| Clariónzaunkönig | <i>Troglodytes tanneri</i> | Townsend, CH, 1890 | MA: Isla Clarión | Clarion Wren |
| Hauszaunkönig | <i>Troglodytes aedon</i> | Vieillot, 1809 | NA, MA, SA: weit verbreitet | House Wren |
| | <i>T. a. parkmanii</i> | Audubon, 1839 | sw, sz Kanada und w, z USA bis n Mexiko | |
| | <i>T. a. aedon</i> | Vieillot, 1809 | se Kanada und e USA | |
| | <i>T. a. cahooni</i> | Brewster, 1888 | se Arizona (sw USA) bis z Mexiko | |
| "Fahlkehl-Zaunkönig" | <i>T. a. brunneicollis</i> | Sclater, PL, 1858 | z, s Mexiko | |
| | <i>T. a. intermedius</i> | Cabanis, 1861 | s Mexiko bis z Costa Rica | |
| | <i>T. a. peninsularis</i> | Nelson, 1901 | Halbinsel Yucatán (se Mexiko) | |
| "Cozumelzaunkönig" | <i>T. a. beani</i> | Ridgway, 1885 | Cozumel (vor se Mexiko) | |
| | <i>T. a. inquietus</i> | Baird, SF, 1864 | sw Costa Rica bis e Panama | |
| | <i>T. a. carychrous</i> | Wetmore, 1957 | Coiba (vor s Panama) | |
| | <i>T. a. pallidipes</i> | Phillips, AR, 1986 | Perleninseln (vor se Panama) | |
| | <i>T. a. guadeloupensis</i> | (Cory, 1886) | Guadeloupe (n Kleine Antillen) | |
| | <i>T. a. rufescens</i> | (Lawrence, 1877) | Dominica (z Kleine Antillen) | |
| "Martiniqzezaunkönig" | † <i>T. a. martinicensis</i> | (Sclater, PL, 1866) | Martinique (z Kleine Antillen) | |
| | <i>T. a. mesoleucus</i> | (Sclater, PL, 1876) | St. Lucia (z Kleine Antillen) | |

| | | | |
|------------------------------|--|---------------------------------------|---|
| | <i>T. a. musicus</i> | (Lawrence, 1878) | St. Vincent (s Kleine Antillen) |
| | <i>T. a. grenadensis</i> | (Lawrence, 1878) | Grenada (s Kleine Antillen) |
| | <i>T. a. tobagensis</i> | Lawrence, 1888 | Tobago (n von Trinidad) |
| | <i>T. a. atopus</i> | Oberholser, 1904 | n Kolumbien |
| | <i>T. a. effutitus</i> | Wetmore, 1958 | Guajira-Halbinsel (n Kolumbien) und nw Venezuela |
| | <i>T. a. striatulus</i> | (Lafresnaye, 1845) | w, z Kolumbien und nw Venezuela |
| | <i>T. a. columbae</i> | Stone, 1899 | e Kolumbien und w Venezuela |
| | <i>T. a. clarus</i> | Berlepsch & Hartert, EJO, 1902 | Venezuela (außer w), e Kolumbien und die Guyanas bis ne Peru und n, w Brasilien |
| | <i>T. a. albicans</i> | Berlepsch & Taczanowski, 1884 | sw Kolumbien und w Ecuador |
| | <i>T. a. musculus</i> | Naumann, JF, 1823 | z, e Brasilien bis ne Argentinien und e Paraguay |
| | <i>T. a. bonariae</i> | Hellmayr, 1919 | extremes se Brasilien, Uruguay und ne Argentinien |
| | <i>T. a. puna</i> | Berlepsch & Stolzmann, 1896 | Peru und nw Bolivien |
| | <i>T. a. audax</i> | Tschudi, 1844 | w Peru |
| | <i>T. a. carabayae</i> | Chapman & Griscom, 1924 | z, s Peru |
| | <i>T. a. tecellatus</i> | d'Orbigny & Lafresnaye, 1837 | sw Peru und n Chile |
| | <i>T. a. rex</i> | Berlepsch & Leverkühn, 1890 | z Bolivien bis n Argentinien und w Paraguay |
| | <i>T. a. atacamensis</i> | Hellmayr, 1924 | n, z Chile |
| | <i>T. a. chilensis</i> | Lesson, RP, 1830 | s Chile und s Argentinien |
| Falklandzaunkönig | <i>Troglodytes cobbi</i> | Chubb, C, 1909 | SA: Falklandinseln Cobb's Wren |
| Socorrozaunkönig | <i>Troglodytes sissonii</i> | (Grayson, 1868) | MA: Socorro Socorro Wren |
| Rostbrauen-Zaunkönig | <i>Troglodytes rufociliatus</i> | Sharpe, 1882 | MA: s Mexiko bis Nicaragua Rufous-browed Wren |
| | <i>T. r. chiapensis</i> | Brodkorb, 1943 | Chiapas (s Mexiko) |
| | <i>T. r. rehni</i> | Stone, 1932 | Honduras bis nw Nicaragua |
| | <i>T. r. rufociliatus</i> | Sharpe, 1882 | s, z Guatemala und n El Salvador |
| | <i>T. r. nannoides</i> | Dickey & Van Rossem, 1929 | sw El Salvador |
| Fahlstreif-Zaunkönig | <i>Troglodytes ochraceus</i> | Ridgway, 1882 | MA: Costa Rica, Panama Ochraceous Wren |
| | <i>T. o. ochraceus</i> | Ridgway, 1882 | Costa Rica und w Panama |
| | <i>T. o. festinus</i> | Nelson, 1912 | e Panama |
| Andenzaunkönig | <i>Troglodytes solstitialis</i> | Sclater, PL, 1859 | SA: Kolumbien bis n Argentinien Mountain Wren |
| | <i>T. s. solitarius</i> | Todd, 1912 | w, z Kolumbien und w Venezuela |
| | <i>T. s. solstitialis</i> | Sclater, PL, 1859 | extremes sw Kolumbien, Ecuador und nw Peru |
| | <i>T. s. macrourus</i> | Berlepsch & Stolzmann, 1902 | ez Peru |
| | <i>T. s. frater</i> | Sharpe, 1882 | se Peru und Bolivien |
| | <i>T. s. auricularis</i> | Cabanis, 1883 | nw Argentinien |
| Santa-Marta-Zaunkönig | <i>Troglodytes monticola</i> | Bangs, 1899 | SA: n Kolumbien Santa Marta Wren |
| Tepuizaunkönig | <i>Troglodytes rufulus</i> | Cabanis, 1849 | SA: e, s Venezuela, w Guyana und n Brasilien Tepui Wren |
| | <i>T. r. rufulus</i> | Cabanis, 1849 | Roraima-Tepui -Region (e Venezuela, w Guyana und extreme n Brasilien) |
| | <i>T. r. fulvigularis</i> | Zimmer, JT & Phelps, WH, 1945 | se Bolívar (se Venezuela) |
| | <i>T. r. yavii</i> | Phelps, WH & Phelps, WH Jr, 1949 | n Amazonas (sz Venezuela) |
| | <i>T. r. duidae</i> | Chapman, 1929 | z Amazonas und s Bolívar (s Venezuela) |
| | <i>T. r. wetmorei</i> | Phelps, WH & Phelps, WH Jr, 1955 | s Amazonas (s Venezuela) und vielleicht n Brasilien |
| | <i>T. r. marahuacae</i> | Phelps, WH Jr & Aveledo, 1984 | z Amazonas (s Venezuela) |
| Bergzaunkönig | <i>Thryorchilus</i> | Oberholser, 1904 | MA: Costa Rica, Panama Timberline Wren |
| | <i>Thryorchilus browni</i> | (Bangs, 1902) | |
| | <i>Uropsila</i> | Sclater, PL & Salvin, 1873 | |
| Weißbauch-Zaunkönig | <i>Uropsila leucogastra</i> | (Gould, 1837) | MA: z Mexiko bis Honduras White-bellied Wren |
| | <i>U. l. pacifica</i> | (Nelson, 1897) | sw Mexiko |
| | <i>U. l. leucogastra</i> | (Gould, 1837) | e Mexiko (se Veracruz bis Tabasco und n Chiapas) |
| | <i>U. l. centralis</i> | Phillips, AR, 1986 | ez Mexiko (n Puebla bis z Veracruz) |
| | <i>U. l. restricta</i> | Phillips, AR, 1986 | se Mexiko (n Yucatán) |
| | <i>U. l. brachyura</i> | (Lawrence, 1887) | se Mexiko (e, z Yucatán) bis n Guatemala, Belize und n Honduras |
| Waldzaunkönig | <i>Henicorhina</i> | Sclater, PL & Salvin, 1868 | MA, SA: Mexiko bis Peru und n Brasilien White-breasted Wood Wren |
| | <i>Henicorhina leucosticta</i> | (Cabanis, 1847) | |
| | <i>H. l. decolorata</i> | Phillips, AR, 1986 | ez Mexiko |
| | <i>H. l. prosthaleuca</i> | (Sclater, PL, 1857) | s, e Mexiko bis Belize |
| | <i>H. l. smithi</i> | Dickerman, 1973 | s Yucatán (se Mexiko) bis Guatemala |
| | <i>H. l. tropaea</i> | Bangs & Peters, JL, 1927 | Honduras, Nicaragua und e Costa Rica |
| | <i>H. l. costaricensis</i> | Dickerman, 1973 | z Costa Rica |
| | <i>H. l. pittieri</i> | Cherrie, 1893 | sw Costa Rica bis z Panama |
| | <i>H. l. alexandri</i> | Phillips, AR, 1986 | Karibik-Hänge von e Panama und nw Kolumbien |
| | <i>H. l. darienensis</i> | Hellmayr, 1921 | Pazifik-Hänge von e Panama und w Kolumbien |
| | <i>H. l. albilateralis</i> | Chapman, 1917 | nz Kolumbien |
| | <i>H. l. leucosticta</i> | (Cabanis, 1847) | e, s Venezuela, die Guyanas und n Brasilien |
| | <i>H. l. eucharis</i> | Bangs, 1910 | Río Dagua-Tal (w Kolumbien) |
| | <i>H. l. inornata</i> | Hellmayr, 1904 | sw Kolumbien bis nw Ecuador |
| | <i>H. l. hauxwelli</i> | Chubb, C, 1920 | s Kolumbien, e Ecuador und ne Peru |
| Einsiedlerzaunkönig | <i>Henicorhina leucophrys</i> | (Tschudi, 1844) | MA, SA: Mexiko bis n Bolivien Grey-breasted Wood Wren |
| | <i>H. l. minuscula</i> | Phillips, AR, 1966 | w Mexiko |
| | <i>H. l. festiva</i> | Nelson, 1903 | sw Mexiko |
| | <i>H. l. mexicana</i> | Nelson, 1897 | e Mexiko |
| | <i>H. l. castanea</i> | Ridgway, 1903 | extremes s Mexiko und n Guatemala |
| | <i>H. l. capitalis</i> | Nelson, 1897 | s Mexiko und w Guatemala |
| | <i>H. l. composita</i> | Griscom, 1932 | El Salvador, Honduras und nw Nicaragua |
| | <i>H. l. collina</i> | Bangs, 1902 | Costa Rica und Panama |
| | <i>H. l. bangsi</i> | Ridgway, 1903 | Sierra Nevada de Santa Marta, bei 1000-2000 m (ne Kolumbien) |

| | | | | |
|---------------------------------|---|---|---|---------------------------|
| | <i>H. l. manastarae</i> | Aveledo & Ginés, 1952 | Sierra de Perijá (ne Kolumbien und nw Venezuela) | |
| | <i>H. l. sanluisensis</i> | Phelps, WH & Phelps, WH Jr, 1959 | Falcon (nw Venezuela) | |
| | <i>H. l. venezuelensis</i> | Hellmayr, 1904 | n Venezuela | |
| | <i>H. l. meridana</i> | Todd, 1932 | Trujillo bis n Táchira (nw und w Venezuela) | |
| | <i>H. l. tamae</i> | Zimmer, JT & Phelps, WH, 1944 | sw Táchira (w Venezuela) und nz Kolumbien | |
| | <i>H. l. brunneiceps</i> | Chapman, 1914 | w Kolumbien und nw Ecuador | |
| | <i>H. l. hilaris</i> | Berlepsch & Taczanowski, 1884 | sw Ecuador | |
| | <i>H. l. leucophrys</i> | (Tschudi, 1844) | e Panama (Hügelland von Darién), z Kolumbien, z, e Ecuador und Peru | |
| | <i>H. l. boliviana</i> | Todd, 1932 | w Bolivien | |
| Gipfelzaunkönig | <i>Henicorhina anachoreta</i> | Bangs, 1899 | SA: Sierra Nevada de Santa Marta, oberhalb 2000 m (ne Kolumbien) | Hermit Wood Wren |
| Bindenflügel-Zaunkönig | <i>Henicorhina leucoptera</i> | Fitzpatrick, Terborgh & Willard, 1977 | SA: Peru | Bar-winged Wood Wren |
| Negretzaunkönig | <i>Henicorhina negreti</i> | Salaman, Coopmans, Donegan, Mulligan, Cortés-Diago, Hilty & Ortega, 2003 | SA: Kolumbien | Munchique Wood Wren |
| | <i>Microcerculus</i> | Salvin, 1861 | MA: s Mexiko bis Costa Rica | |
| Nachtigallzaunkönig | <i>Microcerculus philomela</i> | (Salvin, 1861) | MA, SA: Costa Rica bis w Amazonien | Northern Nightingale-Wren |
| Schuppenbrust-Zaunkönig | <i>Microcerculus marginatus</i> | (Sclater, PL, 1855) | Costa Rica und Panama | Southern Nightingale-Wren |
| | <i>M. m. luscini</i> | Salvin, 1866 | Sierra Nevada de Santa Marta (n Kolumbien) | |
| | <i>M. m. corrasus</i> | Bangs, 1902 | n Kolumbien (außer Santa Marta) bis n Venezuela | |
| | <i>M. m. squamulatus</i> | Sclater, PL & Salvin, 1875 | w Kolumbien und nw Ecuador | |
| | <i>M. m. occidentalis</i> | Hellmayr, 1906 | w Ecuador | |
| | <i>M. m. taeniatus</i> | Salvin, 1881 | w Amazonien | |
| | <i>M. m. marginatus</i> | (Sclater, PL, 1855) | | |
| FlötENZAUNKÖNIG | <i>Microcerculus ustulatus</i> | Salvin & Godman, 1883 | SA: Tepuis | Flutist Wren |
| | <i>M. u. duidae</i> | Chapman, 1929 | w Bolívar und Amazonas (sz, s Venezuela) | |
| | <i>M. u. lunatipectus</i> | Zimmer, JT & Phelps, WH, 1946 | z Bolívar (sz Venezuela) | |
| | <i>M. u. obscurus</i> | Zimmer, JT & Phelps, WH, 1946 | e Bolívar (se Venezuela) | |
| | <i>M. u. ustulatus</i> | Salvin & Godman, 1883 | se Venezuela, w Guyana und extremes n Brasilien | |
| Weißbinden-Zaunkönig | <i>Microcerculus bambla</i> | (Boddaert, 1783) | SA: n, w Amazonien | Wing-banded Wren |
| | <i>M. b. albigularis</i> | (Sclater, PL, 1858) | e Ecuador, e Peru und nw Brasilien | |
| | <i>M. b. caurensis</i> | Berlepsch & Hartert, EJO, 1902 | e Kolumbien und s Venezuela | |
| | <i>M. b. bambla</i> | (Boddaert, 1783) | e Venezuela, die Guyanas und n Brasilien | |
| | <i>Cyphorhinus</i> | Cabanis, 1844 | | |
| Kastanienbrust-Zaunkönig | <i>Cyphorhinus thoracicus</i> | Tschudi, 1844 | SA: Kolumbien bis Bolivien | Chestnut-breasted Wren |
| | <i>C. t. thoracicus</i> | Tschudi, 1844 | z Peru bis w Bolivien | |
| "Kappenzaunkönig" | <i>C. t. dichrous</i> | Sclater, PL & Salvin, 1879 | z Kolumbien bis n Peru | |
| Orpheuszaunkönig | <i>Cyphorhinus arada</i> | (Hermann, 1783) | SA: Amazonien | Musician Wren |
| | <i>C. a. arada</i> | (Hermann, 1783) | e Venezuela, die Guyanas und n Brasilien | |
| | <i>C. a. griseolateralis</i> | Ridgway, 1888 | z Brasilien | |
| | <i>C. a. interpositus</i> | (Todd, 1932) | wz Brasilien | |
| | <i>C. a. transfluvialis</i> | (Todd, 1932) | se Kolumbien und nw Brasilien | |
| | <i>C. a. salvini</i> | Sharpe, 1882 | s Kolumbien, e Ecuador und ne Peru | |
| | <i>C. a. modulator</i> | (d'Orbigny, 1838) | e Peru, w Brasilien und n Bolivien | |
| Brillenzaunkönig | <i>Cyphorhinus phaeocephalus</i> | Sclater, PL, 1860 | MA, SA: Honduras bis Ecuador | Song Wren |
| | <i>C. p. richardsoni</i> | Salvin, 1893 | se Honduras bis e Nicaragua | |
| | <i>C. p. infuscatus</i> | Zimmer, JT, 1932 | Costa Rica bis nw Panama | |
| | <i>C. p. lawrencii</i> | Lawrence, 1863 | z Panama bis nw Kolumbien | |
| | <i>C. p. propinquus</i> | (Todd, 1919) | n Kolumbien | |
| | <i>C. p. chocoanus</i> | (Meyer de Schauensee, 1946) | w Kolumbien | |
| | <i>C. p. phaeocephalus</i> | Sclater, PL, 1860 | sw Kolumbien bis s Ecuador | |
| Mückenfängerverwandte | 21 Familie Polioptilidae | | | Gnatcatchers |
| | <i>Ramphocaenus</i> | Vieillot, 1819 | | |
| Schwatzdegenschnäbler | <i>Ramphocaenus sticturus</i> | Hellmayr, 1902 | SA: s, w Amazonien | Chattering Gnatwren |
| | <i>R. s. sticturus</i> | Hellmayr, 1902 | sw Brasilien | |
| | <i>R. s. obscurus</i> | Zimmer, JT, 1931 | e Peru bis n Bolivien | |
| Schwarzschnäbler | <i>Ramphocaenus melanurus</i> | Vieillot, 1819 | MA, SA: se Mexiko bis Amazonien | Trilling Gnatwren |
| | <i>R. m. rufiventris</i> | (Bonaparte, 1838) | s Mexiko bis w Ecuador | |
| | <i>R. m. ardeleo</i> | Van Tyne & Trautman, 1941 | Halbinsel Yucatán (se Mexiko) und n Guatemala | |
| | <i>R. m. panamensis</i> | Phillips, AR, 1991 | z, e Panama | |
| | <i>R. m. sanctaemarthae</i> | Sclater, PL, 1862 | n Kolumbien und nw Venezuela | |
| | <i>R. m. griseodorsalis</i> | Chapman, 1912 | w Kolumbien | |
| | <i>R. m. pallidus</i> | Todd, 1913 | Zulia-Tal (nz Kolumbien) und w Venezuela | |
| | <i>R. m. trinitatis</i> | Lesson, RP, 1839 | e Kolumbien bis n Venezuela, Trinidad | |
| | <i>R. m. albiventris</i> | Sclater, PL, 1883 | e Venezuela, die Guyanas und n Brasilien | |
| | <i>R. m. duidae</i> | Zimmer, JT, 1937 | ne Ecuador bis s Venezuela | |
| | <i>R. m. badius</i> | Zimmer, JT, 1937 | ne Peru und se Ecuador | |
| | <i>R. m. amazonum</i> | Hellmayr, 1907 | e Peru bis nz Brasilien | |
| | <i>R. m. austerus</i> | Zimmer, JT, 1937 | e Brasilien s des Amazonas | |
| | <i>R. m. melanurus</i> | Vieillot, 1819 | ez Brasilien | |
| | <i>Microbates</i> | Sclater, PL & Salvin, 1873 | | |
| Graubauch-Degenschnäbler | <i>Microbates cinereiventris</i> | (Sclater, PL, 1855) | MA, SA: Nicaragua bis e Peru | Tawny-faced Gnatwren |
| | <i>M. c. semitorquatus</i> | (Lawrence, 1862) | s Nicaragua bis nw Kolumbien | |
| | <i>M. c. albapiculus</i> | Olson, 1980 | Río Cauca (n Kolumbien) | |
| | <i>M. c. magdalenae</i> | Chapman, 1915 | Magdalena-Tal (n Kolumbien) | |
| | <i>M. c. cinereiventris</i> | (Sclater, PL, 1855) | sw Panama bis sw Ecuador | |

| | | | | |
|------------------------------------|---|---|--|----------------------------|
| | <i>M. c. unicus</i> | Olson, 1980 | z Kolumbien | |
| | <i>M. c. hormotus</i> | Olson, 1980 | s Kolumbien, e Ecuador und ne Peru | |
| | <i>M. c. peruvianus</i> | Chapman, 1923 | e Peru und w Bolivien | |
| Halsband-Degenschnäbler | <i>Microbates collaris</i> | (Pelzeln, 1868) | SA: n, w Amazonien | Collared Gnatwren |
| | <i>M. c. paraguensis</i> | Phelps, WH & Phelps, WH Jr, 1946 | e Venezuela | |
| | <i>M. c. collaris</i> | (Pelzeln, 1868) | se Kolumbien, s Venezuela, n Brasilien | |
| | <i>M. c. torquatus</i> | Sclater, PL & Salvin, 1873 | die Guyanas und Amapá (nne Brasilien) | |
| | <i>M. c. perlatus</i> | Todd, 1927 | sse Kolumbien, ne Peru und nw Brasilien | |
| | <i>M. c. colombianus</i> | Parkes, 1980 | sz Kolumbien, ne Ecuador | |
| | <i>Polioptila</i> | Sclater, PL, 1855 | | |
| Rio-Negro-Mückenfänger | <i>Polioptila facilis</i> | Zimmer, JT, 1942 | SA: nw amazonisches Brasilien | Rio Negro Gnatcatcher |
| Cayennemückenfänger | <i>Polioptila guianensis</i> | Todd, 1920 | SA: e Venezuela, die Guyanas und n Brasilien | Guianan Gnatcatcher |
| Graukehl-Mückenfänger | <i>Polioptila schistaceigula</i> | Hartert, EJO, 1898 | MA, SA: Panama bis Ecuador | Slate-throated Gnatcatcher |
| Parámückenfänger | <i>Polioptila paraensis</i> | Todd, 1937 | SA: se amazonisches Brasilien | Para Gnatcatcher |
| Iquitosmückenfänger | <i>Polioptila clementsi</i> | Whitney & Álvarez A, J, 2005 | SA: ne Peru | Iquitos Gnatcatcher |
| Inambarimückenfänger | <i>Polioptila attenboroughi</i> | Whittaker, Aleixo, Whitney, Smith, BT & Klicka, 2013 | SA: sw amazonisches Brasilien | Inambari Gnatcatcher |
| | | (Gmelin, JF, 1788) | | |
| Amazonasmückenfänger | <i>Polioptila plumbea</i> | Hellmayr, 1900 | SA: z, e Kolumbien bis Peru und ne Brasilien | Tropical Gnatcatcher |
| "Marañónmückenfänger" | <i>P. p. maior</i> | Hellmayr, 1900 | n Peru | |
| | <i>P. p. anteocularis</i> | Lawrence, 1865 | z Kolumbien | |
| | <i>P. p. plumbiceps</i> | Hellmayr, 1901 | ne, e Kolumbien und n Venezuela | |
| | <i>P. p. innotata</i> | (Gmelin, JF, 1788) | e Kolumbien bis z Guyana und n Brasilien | |
| | <i>P. p. plumbea</i> | (Swainson, 1831) | Suriname, Französisch-Guayana und n Brasilien | |
| | <i>P. p. atricapilla</i> | Sharpe, 1885 | ne Brasilien | |
| | <i>P. p. parvirostris</i> | Sharpe, 1885 | e Ecuador, ne Peru und nw Brasilien | |
| Rahmbauch-Mückenfänger | <i>Polioptila lactea</i> | (Vieillot, 1817) | SA: e Paraguay, ne Argentinien und s Brasilien | Creamy-bellied Gnatcatcher |
| Maskenmückenfänger | <i>Polioptila dumicola</i> | Todd, 1946 | SA: z, se | Masked Gnatcatcher |
| | <i>P. d. saturata</i> | Hellmayr, 1901 | z Bolivien | |
| | <i>P. d. berlepschi</i> | (Vieillot, 1817) | z Brasilien, ne Bolivien | |
| | <i>P. d. dumicola</i> | (Gundlach, 1858) | e Bolivien bis se Brasilien, Uruguay und n Argentinien | |
| Kubamückenfänger | <i>Polioptila lembeyi</i> | Lawrence, 1885 | NA: Kuba | Cuban Gnatcatcher |
| Yucatánmückenfänger | <i>Polioptila albiventris</i> | (Bonaparte, 1850) | MA: n Halbinsel Yucatán (se Mexiko) | Yucatan Gnatcatcher |
| Weißbrauen-Mückenfänger | <i>Polioptila bilineata</i> | Parkes, 1979 | MA, SA: s Mexiko bis nw Peru | White-browed Gnatcatcher |
| | <i>P. b. brodkorbi</i> | Lawrence, 1861 | s Mexiko bis n Costa Rica | |
| | <i>P. b. superciliaris</i> | Wetmore, 1957 | nz Costa Rica bis n Kolumbien | |
| | <i>P. b. cinericia</i> | (Bonaparte, 1850) | Coiba (vor s Panama) | |
| | <i>P. b. bilineata</i> | Chapman, 1915 | nw Kolumbien bis nw Peru | |
| | <i>P. b. daguae</i> | (Linnaeus, 1766) | wz Kolumbien | |
| Blaumückenfänger | <i>Polioptila caerulea</i> | (Linnaeus, 1766) | NA, MA: se Kanada bis Nicaragua | Blue-grey Gnatcatcher |
| | <i>P. c. caerulea</i> | Ridgway, 1887 | se Kanada und z, e USA | |
| | <i>P. c. caesiogaster</i> | Ridgway, 1883 | Bahamas | |
| | <i>P. c. obscura</i> | Phillips, AR, 1991 | w USA bis s Baja California (nw Mexiko) | |
| | <i>P. c. perplexa</i> | Van Rossem, 1934 | ez Mexiko | |
| | <i>P. c. deppei</i> | Phillips, AR, 1991 | e, se Mexiko und Belize | |
| | <i>P. c. comiteca</i> | Ridgway, 1903 | z Mexiko bis nw Guatemala | |
| | <i>P. c. nelsoni</i> | Griscom, 1926 | s Mexiko | |
| | <i>P. c. cozumelae</i> | Lawrence, 1857 | Cozumel (vor se Mexiko) | |
| Schwarzschwanz-Mückenfänger | <i>Polioptila melanura</i> | Van Rossem, 1931 | NA, MA: sw USA und n Mexiko | Black-tailed Gnatcatcher |
| | <i>P. m. lucida</i> | Lawrence, 1857 | sw USA und nw Mexiko | |
| | <i>P. m. melanura</i> | Van Rossem, 1932 | sz USA und ez Mexiko | |
| | <i>P. m. curtata</i> | Brewster, 1881 | Isla Tiburón (vor nw Mexiko) | |
| Kalifornienmückenfänger | <i>Polioptila californica</i> | Brewster, 1881 | NA, MA: sw USA und nw Mexiko | California Gnatcatcher |
| | <i>P. c. californica</i> | Mellink & Rea, 1994 | sw USA | |
| | <i>P. c. atwoodi</i> | Ridgway, 1904 | n Baja California (nw Mexiko) | |
| | <i>P. c. margaritae</i> | Baird, SF, 1864 | s Baja California (nw Mexiko) | |
| Schwarzkappen-Mückenfänger | <i>Polioptila nigriceps</i> | Brewster, 1889 | NA, MA: sw USA und nw, w Mexiko | Black-capped Gnatcatcher |
| | <i>P. n. restricta</i> | Baird, SF, 1864 | se Arizona (sw USA) und nw Mexiko | |
| | <i>P. n. nigriceps</i> | Sclater, PL & Salvin, 1860 | w Mexiko | |
| Weißzügel-Mückenfänger | <i>Polioptila albiloris</i> | Brodkorb, 1944 | MA: w Mexiko bis Costa Rica | White-lored Gnatcatcher |
| | <i>P. a. vanrossemi</i> | Sclater, PL & Salvin, 1860 | s Mexiko | |
| | <i>P. a. albiloris</i> | | Guatemala bis Costa Rica | |

Kleiber

29 Familie Sittidae

| | | | | |
|--------------------------|----------------------------------|---------------------------------------|---|-------------------------|
| | <i>Sitta</i> | Linnaeus, 1758 | | |
| Weißwangenkleiber | <i>Sitta leucopsis</i> | Gould, 1850 | OR: w Himalaja | White-cheeked Nuthatch |
| Przewalskikleiber | <i>Sitta przewalskii</i> | Berezowski & Bianchi, 1891 | PAL: se Tibet, wz China | Przevalski's Nuthatch |
| Riesenkleiber | <i>Sitta magna</i> | Wardlaw-Ramsay, RG, 1876 | OR: sz China bis nw Thailand | Giant Nuthatch |
| | <i>S. m. magna</i> | Wardlaw-Ramsay, RG, 1876 | z Myanmar, s China und nw Thailand | |
| | <i>S. m. ligea</i> | Deignan, 1938 | sz China | |
| Weißbrustkleiber | <i>Sitta carolinensis</i> | Latham, 1790 | NA: weit verbreitet, auch n Mexiko | White-breasted Nuthatch |
| | <i>S. c. aculeata</i> | Cassin, 1856 | Pazifik-Hänge der w USA | |
| | <i>S. c. alexandrae</i> | Grinnell, 1926 | n Baja California (nw Mexiko) | |
| | <i>S. c. tenuissima</i> | Grinnell, 1918 | e Abdachung und binnenländische w USA | |
| | <i>S. c. nelsoni</i> | Mearns, 1902 | wz, sz USA und n Mexiko | |
| | <i>S. c. mexicana</i> | Nelson & Palmer, TS, 1894 | w, z, e, s Mexiko | |
| | <i>S. c. lagunae</i> | Brewster, 1891 | s Baja California (nw Mexiko) | |
| | <i>S. c. carolinensis</i> | Latham, 1790 | z, e Kanada und z, e USA | |
| Schmuckkleiber | <i>Sitta formosa</i> | Blyth, 1843 | OR: Himalaja bis nw Vietnam | Beautiful Nuthatch |

| | | | |
|----------------------------|--|---|--|
| Schwarzbauchkleiber | <i>Sitta azurea</i> <i>S. a. expectata</i> <i>S. a. nigriventer</i> <i>S. a. azurea</i> | Lesson, RP, 1830 (Hartert, EJO, 1914) (Robinson & Kloss, 1919) Lesson, RP, 1830 | OR: montane Malaiische Halbinsel, Sumatra und Java Blue Nuthatch montane Malaiische Halbinsel und Sumatra montanes w Java montanes z, e Java |
| Samtstirnkleiber | <i>Sitta frontalis</i> <i>S. f. frontalis</i> <i>S. f. saturatior</i> <i>S. f. velata</i> <i>S. f. corallipes</i> <i>S. f. palawana</i> | Swainson, 1820 Hartert, EJO, 1902 Temminck, 1821 (Sharpe, 1888) Hartert, EJO, 1905 | OR: Indien bis se China und Große Sundainseln (außer Bali) Velvet-fronted Nuthatch z Himalaja und Indische Halbinsel bis Indochina Malaiische Halbinsel, Simeuluë (w von n Sumatra), Lingga-Inseln (e von ez Sumatra), n Sumatra und Bangka (e von s Sumatra) s Sumatra und Java Borneo und Maratua (e von ne Borneo) Palawan-Inselgruppe (sw Philippinen) |
| Gelbschnabelkleiber | <i>Sitta solangiae</i> <i>S. s. solangiae</i> <i>S. s. fortior</i> <i>S. s. chienfengensis</i> | (Delacour & Jabouille, 1930) (Delacour & Jabouille, 1930) Delacour & Greenway, 1939 Cheng T, Ting W & Wang T, 1964 | OR: Vietnam, Laos und se China Yellow-billed Nuthatch n Vietnam se Laos und z, s Vietnam Hainan (vor se China) |
| Philippinenkleiber | <i>Sitta oenochlamys</i> <i>S. o. mesoleuca</i> <i>S. o. isarog</i> <i>S. o. oenochlamys</i> <i>S. o. lilacea</i> <i>S. o. zamboanga</i> <i>S. o. apo</i> | (Sharpe, 1877) (Ogilvie-Grant, 1894) Rand & Rabor, 1967 (Sharpe, 1877) (Whitehead, J, 1897) Rand & Rabor, 1957 (Hachisuka, 1930) | OR: Philippinen (außer Mindoro, Palawan-Inselgruppe und Sulu-Archipel) Sulphur-billed Nuthatch nw Luzon (n Philippinen) Luzon außer nw (n Philippinen) Western Visayas (wz Philippinen) Eastern Visayas (ez Philippinen) Zamboanga-Halbinsel, w Mindanao, Basilan und e Bolod (sw Philippinen) Mindanao außer Zamboanga-Halbinsel (s Philippinen) |
| Zwergkleiber | <i>Sitta pygmaea</i> <i>S. p. melanotis</i> <i>S. p. pygmaea</i> <i>S. p. leuconucha</i> <i>S. p. brunnescens</i> <i>S. p. flavinucha</i> <i>S. p. elii</i> | Vigors, 1839 Van Rossem, 1929 Vigors, 1839 Anthony, 1889 Norris, 1958 Van Rossem, 1939 Phillips, AR, 1986 | NA, MA: sw Kanada bis w Mexiko Pygmy Nuthatch sw Kanada und Gebirge der w und wz USA s bis nw Mexiko z küstennahes Kalifornien (w USA) sw Kalifornien (sw USA) und Baja California (nw Mexiko) sw Mexiko e Mexiko n Mexiko |
| Braunkopfkleiber | <i>Sitta pusilla</i> | Latham, 1790 | NA: se USA Brown-headed Nuthatch |
| Bahamakleiber | <i>Sitta insularis</i> | Bond, J, 1931 | NA: Grand Bahama (vielleicht ausgestorben) Bahama Nuthatch |
| Yunnankleiber | <i>Sitta yunnanensis</i> | Ogilvie-Grant, 1900 | OR: sw China Yunnan Nuthatch |
| Kabylenkleiber | <i>Sitta ledanti</i> | Vielliard, 1976 | AF: montanes ne Algerien Algerian Nuthatch |
| Türkenkleiber | <i>Sitta krueperi</i> | Pelzeln, 1863 | PAL: Lesbos (äußeres e Griechenland), w, n, s Türkei, äußeres sw Russland und w Georgien Krüper's Nuthatch |
| Rotbrustkleiber | <i>Sitta canadensis</i> | Linnaeus, 1766 | NA: weit verbreitet Red-breasted Nuthatch |
| Korsenkleiber | <i>Sitta whiteheadi</i> | Sharpe, 1884 | PAL: montanes Korsika Corsican Nuthatch |
| Chinakleiber | <i>Sitta villosa</i> <i>S. v. bangsi</i> <i>S. v. villosa</i> <i>S. v. corea</i> | Verreaux, J, 1865 Stresemann, 1929 Verreaux, J, 1865 Ogilvie-Grant, 1906 | PAL: e z China nz, ne China se Sibirien, Korea |
| Felsenkleiber | <i>Sitta neumayer</i> <i>S. n. neumayer</i> <i>S. n. tschitscherini</i> <i>S. n. plumbea</i> | Michahelles, 1830 Michahelles, 1830 Zarudny, 1904 Koelz, 1950 | PAL: sw Western Rock Nuthatch se Europa und Türkei bis Kaukasus und n Iran, n Irak, w Syrien und n Israel Zagros-Gebirge von e Irak und sw Iran sz Iran |
| Klippenkleiber | <i>Sitta tephronota</i> <i>S. t. obscura</i> <i>S. t. dresseri</i> <i>S. t. tephronota</i> <i>S. t. iranica</i> | Sharpe, 1872 Zarudny & Loudon, 1905 Zarudny & Buturlin, 1906 Sharpe, 1872 (Buturlin, 1916) | PAL: sz Eastern Rock Nuthatch ne Türkei bis Kaukasus und Iran Zagros-Gebirge in se Türkei bis n Irak und w Iran e Turkmenistan bis s Kasachstan, Afghanistan und w Pakistan ne Iran und s Turkmenistan |
| Sibirienkleiber | <i>Sitta arctica</i> | Buturlin, 1907 | PAL: ne Sibirien Siberian Nuthatch |
| Weißbrauenkleiber | <i>Sitta victoriae</i> | Rippon, 1904 | OR: Nat Ma Taung (Mount Victoria, sw Myanmar) White-browed Nuthatch |
| Weißschwanzkleiber | <i>Sitta himalayensis</i> | Jardine & Selby, 1835 | OR: Himalaja bis nw Vietnam White-tailed Nuthatch |
| Kleiber | <i>Sitta europaea</i> <i>S. e. sinensis</i> <i>S. e. formosana</i> <i>S. e. asiatica</i> <i>S. e. seorsa</i> <i>S. e. baicalensis</i> <i>S. e. albifrons</i> <i>S. e. takatsukasai</i> <i>S. e. sakhalinensis</i> <i>S. e. clara</i> <i>S. e. amurensis</i> <i>S. e. bedfordi</i> <i>S. e. hondoensis</i> <i>S. e. roseilia</i> <i>S. e. caesia</i> <i>S. e. europaea</i> <i>S. e. cisalpina</i> <i>S. e. hispaniensis</i> | Linnaeus, 1758 Verreaux, J, 1871 Buturlin, 1911 Gould, 1835 Portenko, 1955 Taczanowski, 1882 Taczanowski, 1882 Momiyama, 1931 Buturlin, 1916 Stejneger, 1887 Swinhoe, 1871 Ogilvie-Grant, 1909 Buturlin, 1916 Bonaparte, 1850 Wolf, 1810 Linnaeus, 1758 Sachtleben, 1919 Witherby, 1913 | PAL: weit verbreitet Eurasian Nuthatch nz, e China Taiwan sw, sz Sibirien, n Kasachstan und w Mongolei nw China e Sibirien, z Mongolei ne Sibirien und Kurilen sz Kurilen Sachalin s Kurilen und Hokkaidō (n Japan) Russischer Ferner Osten, ne China und Korea Jejudo (vor Südkorea) Honshu bis n Kyūshū (Japan) s Kyūshū (extremes s Japan) w, z, se Europa n, e Europa Schweiz, Kroatien, Italien und Sizilien Portugal, Spanien und n Marokko |

| | | | | |
|---------------------------------|-------------------------------------|----------------------------|---|---------------------------|
| | <i>S. e. levantina</i> | Hartert, EJO, 1905 | s Türkei, n Syrien und n Libanon | |
| | <i>S. e. caucasica</i> | Reichenow, 1901 | ne Türkei bis sw Russland | |
| | <i>S. e. persica</i> | Witherby, 1903 | se Türkei, n Irak und w Iran | |
| | <i>S. e. rubiginosa</i> | Tschusi & Zarudny, 1905 | n Iran und Aserbajdschan | |
| Rostflankenkleiber | <i>Sitta nagaensis</i> | Godwin-Austen, 1874 | OR: Tibet bis sz Vietnam | Chestnut-vented Nuthatch |
| | <i>S. n. montium</i> | La Touche, 1899 | e Tibet, s, e China, e Myanmar und nw Thailand | |
| | <i>S. n. nagaensis</i> | Godwin-Austen, 1874 | ne Indien und nw Myanmar | |
| | <i>S. n. grisiventris</i> | Kinnear, 1920 | w Myanmar und s Indochina | |
| Kaschmirkleiber | <i>Sitta cashmirensis</i> | Brooks, WE, 1871 | OR: Pakistan, Afghanistan, n Indien und Nepal | Kashmir Nuthatch |
| Kastanienkleiber | <i>Sitta castanea</i> | Lesson, RP, 1830 | OR: Indien, sw Nepal, (?) sw Bangladesch | Indian Nuthatch |
| | <i>S. c. castanea</i> | Lesson, RP, 1830 | n, z Indien, sw Nepal, (?) sw Bangladesch | |
| | <i>S. c. prateri</i> | Whistler & Kinnear, 1932 | e Indien | |
| Zimtbauchkleiber | <i>Sitta cinnamoventris</i> | Blyth, 1842 | OR: n Pakistan bis n se Asien | Chestnut-bellied Nuthatch |
| | <i>S. c. almorae</i> | Kinnear & Whistler, 1930 | Vorberge des w, z Himalaja | |
| | <i>S. c. cinnamoventris</i> | Blyth, 1842 | Vorberge des e Himalaja bis s China und ne Myanmar | |
| | <i>S. c. koelzi</i> | Vaurie, 1950 | ne Indien und w Myanmar | |
| | <i>S. c. tonkinensis</i> | Kinnear, 1936 | s China und n Indochina | |
| Burmakleiber | <i>Sitta neglecta</i> | Walden, 1870 | OR: Myanmar bis s Vietnam | Burmese Nuthatch |
| Mauerläufer | 1 Familie Tichodromidae | | | Wallcreeper |
| | <i>Tichodroma</i> | Illiger, 1811 | | |
| Mauerläufer | <i>Tichodroma muraria</i> | (Linnaeus, 1766) | PAL: s Europa bis z China | Wallcreeper |
| | <i>T. m. muraria</i> | (Linnaeus, 1766) | s, e Europa bis Kaukasus und w Iran | |
| | <i>T. m. nepalensis</i> | Bonaparte, 1850 | Kasachstan, Turkmenistan und e Iran bis e China | |
| Baumläufer | 11 Familie Certhiidae | | | Treecreepers |
| | <i>Certhia</i> | Linnaeus, 1758 | | |
| Waldbaumläufer | <i>Certhia familiaris</i> | Linnaeus, 1758 | PAL: weit verbreitet | Eurasian Treecreeper |
| | <i>C. f. britannica</i> | Ridgway, 1882 | Irland und Großbritannien | |
| | <i>C. f. macrodactyla</i> | Brehm, CL, 1831 | w, z Europa | |
| | <i>C. f. corsa</i> | Hartert, EJO, 1905 | Korsika | |
| | <i>C. f. familiaris</i> | Linnaeus, 1758 | n, e Europa | |
| | <i>C. f. daurica</i> | Domaniewski, 1922 | s Sibirien und n Kasachstan bis se Sibirien, n Japan, Korea und ne China | |
| | <i>C. f. caucasica</i> | Buturlin, 1907 | n Türkei bis Kaukasus | |
| | <i>C. f. persica</i> | Zarudny & Loudon, 1905 | se Aserbajdschan und n Iran | |
| | <i>C. f. bianchii</i> | Hartert, EJO, 1905 | n, z China | |
| | <i>C. f. tianschanica</i> | Hartert, EJO, 1905 | se Kasachstan, Kirgisistan und nw China | |
| | <i>C. f. japonica</i> | Hartert, EJO, 1897 | s Japan | |
| Himalajabaumläufer | <i>Certhia hodgsoni</i> | Brooks, WE, 1871 | OR: sw China, n Pakistan, n Indischer Subkontinent, se Tibet und extremes ne Myanmar | Hodgson's Treecreeper |
| | <i>C. h. hodgsoni</i> | Brooks, WE, 1871 | w Himalaja | |
| | <i>C. h. mandellii</i> | Brooks, WE, 1874 | z Himalaja | |
| | <i>C. h. khamensis</i> | Bianchi, 1903 | sw, s China | |
| Amerikabaumläufer | <i>Certhia americana</i> | Bonaparte, 1838 | NA, MA: weit verbreitet | Brown Creeper |
| | <i>C. a. alascensis</i> | Webster, JD, 1986 | sz Alaska | |
| | <i>C. a. occidentalis</i> | Ridgway, 1882 | se Alaska, w Kanada und w USA | |
| | <i>C. a. stewarti</i> | Webster, JD, 1986 | Inseln vor British Columbia (sw Kanada) | |
| | <i>C. a. zelotes</i> | Osgood, 1901 | Gebirge von s Oregon bis n, e, s Kalifornien (w USA) | |
| | <i>C. a. phillipsi</i> | Unitt & Rea, 1997 | z Kalifornien (w USA) | |
| | <i>C. a. montana</i> | Ridgway, 1882 | inneres sw Kanada bis nz und z USA | |
| | <i>C. a. leucosticta</i> | Van Rossem, 1931 | s Nevada und Utah (wz USA) | |
| | <i>C. a. americana</i> | Bonaparte, 1838 | s, e Kanada und nz, ne USA | |
| | <i>C. a. nigrescens</i> | Burleigh, 1935 | ez USA | |
| | <i>C. a. albescens</i> | Berlepsch, 1888 | sw USA und nw Mexiko | |
| | <i>C. a. alticola</i> | Miller, GS, 1895 | w, sw, z Mexiko | |
| | <i>C. a. pernigra</i> | Griscom, 1935 | s Mexiko und Guatemala | |
| | <i>C. a. extima</i> | Miller, W & Griscom, 1925 | e Guatemala bis Nicaragua | |
| Gartenbaumläufer | <i>Certhia brachydactyla</i> | Brehm, CL, 1820 | PAL: w, auch nw Afrika | Short-toed Treecreeper |
| | <i>C. b. megarhynchos</i> | Brehm, CL, 1831 | w Europa von Portugal und nw Spanien bis w, n Frankreich und w Deutschland | |
| | <i>C. b. brachydactyla</i> | Brehm, CL, 1820 | s, z, se Europa von se Spanien bis Türkei | |
| | <i>C. b. mauritanica</i> | Witherby, 1905 | nw Afrika | |
| | <i>C. b. dorotheae</i> | Hartert, EJO, 1904 | s Griechenland, Kreta und Zypern | |
| | <i>C. b. rossocaucasica</i> | Stepanyan, 2000 | nw Kaukasus | |
| Bänderschwanz-Baumläufer | <i>Certhia himalayana</i> | Vigors, 1832 | PAL: Himalaja | Bar-tailed Treecreeper |
| | <i>C. h. taeniura</i> | Severtsov, 1873 | Gebirge in z Asien | |
| | <i>C. h. himalayana</i> | Vigors, 1832 | e Afghanistan bis z Himalaja | |
| | <i>C. h. yunnanensis</i> | Sharpe, 1902 | e Tibet und n Myanmar bis z China | |
| | <i>C. h. ripponi</i> | Kinnear, 1929 | sw Myanmar | |
| Rostflanken-Baumläufer | <i>Certhia nipalensis</i> | Blyth, 1845 | OR: Himalaja bis ne Myanmar | Rusty-flanked Treecreeper |
| Sikkimbaumläufer | <i>Certhia discolor</i> | Blyth, 1845 | OR: Nepal, Tibet, ne Indien | Sikkim Treecreeper |
| Manipurbaumläufer | <i>Certhia manipurensis</i> | Hume, 1881 | OR: Himalaja bis sz Vietnam | Hume's Treecreeper |
| | <i>C. m. manipurensis</i> | Hume, 1881 | ne Indien und w Myanmar | |
| | <i>C. m. shanensis</i> | Baker, ECS, 1930 | n Myanmar und sw China bis w, n Thailand und nw Vietnam | |
| | <i>C. m. laotiana</i> | Delacour, 1951 | nz Laos | |
| | <i>C. m. meridionalis</i> | Robinson & Kloss, 1919 | sz Vietnam | |
| Sichuanbaumläufer | <i>Certhia tianquanensis</i> | Li G, 1995 | OR: sz China | Sichuan Treecreeper |

| | | | | |
|-----------------------------------|--|---|---|--------------------------------|
| Indienstammsteiger | <i>Salpornis</i> <i>Salpornis spilonota</i> <i>S. s. rajputanae</i> <i>S. s. spilonota</i> | Gray, GR, 1847 (Franklin, 1831) Meinertzhagen, R & Meinertzhagen, A, 1926 (Franklin, 1831) | OR: w, z Indien w Indien z Indien | Indian Spotted Creeper |
| Afrikastammsteiger | <i>Salpornis salvadori</i> <i>S. s. emini</i> <i>S. s. erlangeri</i> <i>S. s. salvadori</i> <i>S. s. xylostromus</i> | (Barboza du Bocage, 1878) Hartlaub, 1884 Neumann, 1907 (Barboza du Bocage, 1878) Clancey, 1975 | AF: Senegal und Äthiopien s bis Simbabwe und Mosambik Senegal und Gambia bis nw Uganda und ne DR Kongo w, s Äthiopien w Kenia, z Angola bis s Tansania und n Mosambik z Simbabwe und w Mosambik | African Spotted Creeper |
| Spottdrosseln | 34 Familie Mimidae | | | Mockingbirds, Thrashers |
| Katzenspottdrossel | <i>Dumetella</i> <i>Dumetella carolinensis</i> | Wood, CT, 1837 (Linnaeus, 1766) | NA: weit verbreitet | Grey Catbird |
| Glanzspottdrossel | <i>Melanoptila</i> <i>Melanoptila glabrirostris</i> | Sclater, PL, 1858 Sclater, PL, 1858 | MA: s Mexiko bis Honduras | Black Catbird |
| Gartenspottdrossel | <i>Mimus</i> <i>Mimus polyglottos</i> <i>M. p. polyglottos</i> <i>M. p. orpheus</i> | Boie, F, 1826 (Linnaeus, 1758) (Linnaeus, 1758) | NA, MA: s Kanada bis s Mexiko s Kanada über USA bis s Mexiko Bahamas bis Große Antillen, Cayman Islands und Jungferinseln | Northern Mockingbird |
| Tropenspottdrossel | <i>Mimus gilvus</i> <i>M. g. gracilis</i> <i>M. g. leucophaeus</i> <i>M. g. antillarum</i> <i>M. g. tobagensis</i> <i>M. g. rostratus</i> <i>M. g. melanopterus</i> <i>M. g. gilvus</i> <i>M. g. tolimensis</i> <i>M. g. antelius</i> <i>M. g. magnirostris</i> | (Vieillot, 1808) Cabanis, 1851 Ridgway, 1888 Hellmayr & Seilern, 1915 Dalmas, 1900 Ridgway, 1884 Lawrence, 1849 (Vieillot, 1808) Ridgway, 1904 Oberholser, 1919 Cory, 1887 | MA, SA: S Mexiko bis El Salvador, n, e SA s Mexiko bis Honduras und El Salvador Halbinsel Yucatán (se Mexiko) und Cozumel (vor se Mexiko) Kleine Antillen s von Antigua Trinidad und Tobago Inseln vor n Venezuela n Kolumbien, Venezuela, Guyana und n Brasilien Suriname und Französisch-Guayana e El Salvador bis z Panama, w, z Kolumbien bis n Ecuador ne, e Brasilien San Andrés (vor e Nicaragua) | Tropical Mockingbird |
| Gundlachspottdrossel | <i>Mimus gundlachii</i> <i>M. g. gundlachii</i> <i>M. g. hillii</i> | Cabanis, 1855 Cabanis, 1855 March, WT, 1864 | NA: Bahamas, Jamaika Bahamas, Inseln vor n Kuba, Turks und Caicos-Inseln s Jamaika | Bahama Mockingbird |
| Chilespottdrossel | <i>Mimus thenca</i> | (Molina, 1782) | SA: Chile und wz Argentinien | Chilean Mockingbird |
| Langschwanz-Spottdrossel | <i>Mimus longicaudatus</i> <i>M. l. platensis</i> <i>M. l. albogriseus</i> <i>M. l. longicaudatus</i> <i>M. l. maranonicus</i> | Tschudi, 1844 Chapman, 1924 Lesson, RP, 1844 Tschudi, 1844 Carriker, 1933 | SA: Ecuador, Peru La Plata (vor w Ecuador) sw Ecuador w Peru nz Peru | Long-tailed Mockingbird |
| Campospottdrossel | <i>Mimus saturninus</i> <i>M. s. saturninus</i> <i>M. s. arenaceus</i> <i>M. s. frater</i> <i>M. s. modulator</i> | (Lichtenstein, MHC, 1823) (Lichtenstein, MHC, 1823) Chapman, 1890 Hellmayr, 1903 (Gould, 1836) | SA: Amazonien und se s Suriname und n Brasilien ne Brasilien z Bolivien bis z Brasilien e Bolivien und n Argentinien bis s Brasilien und Uruguay | Chalk-browed Mockingbird |
| Patagonienspottdrossel | <i>Mimus patagonicus</i> | (d'Orbigny & Lafresnaye, 1837) | SA: s, z, nw Argentinien und s Chile | Patagonian Mockingbird |
| Weißbinden-Spottdrossel | <i>Mimus triurus</i> | (Vieillot, 1818) | SA: z Argentinien | White-banded Mockingbird |
| Braunrücken-Spottdrossel | <i>Mimus dorsalis</i> | (d'Orbigny & Lafresnaye, 1837) | SA: Bolivien und nw Argentinien | Brown-backed Mockingbird |
| Galápagospottdrossel | <i>Mimus parvulus</i> <i>M. p. parvulus</i> <i>M. p. barringtoni</i> <i>M. p. personatus</i> <i>M. p. wenmani</i> <i>M. p. hulli</i> <i>M. p. bauri</i> | (Gould, 1837) (Gould, 1837) (Rothschild, 1898) (Ridgway, 1890) (Swarth, 1931) (Rothschild, 1898) (Ridgway, 1894) | SA: Galápagos Isabela, Fernandina, Daphne, Santa Cruz und benachbarte kleine Inseln (Galápagos) Santa Fe (Galápagos) Pinta, Marchena, Santiago und Rábida (Galápagos) Wolf (Galápagos) Darwin (Galápagos) Genovesa (Galápagos) | Galapagos Mockingbird |
| Floreaspottdrossel | <i>Mimus trifasciatus</i> | (Gould, 1837) | SA: Gardner-by-Floreana und Champion Island., selten Floreana (se Galápagos) | Floreana Mockingbird |
| Espanolaspottdrossel | <i>Mimus macdonaldi</i> | (Ridgway, 1890) | SA: Española und Gardner de Española Island (se Galápagos) | Espanola Mockingbird |
| San-Cristóbal-Spottdrossel | <i>Mimus melanotis</i> | (Gould, 1837) | SA: San Cristóbal (e Galápagos) | San Cristobal Mockingbird |
| Socorrospottdrossel | <i>Mimus graysoni</i> | (Lawrence, 1871) | MA: Socorro | Socorro Mockingbird |
| Beifuß-Spottdrossel | <i>Oreoscoptes</i> <i>Oreoscoptes montanus</i> | Baird, SF, 1858 (Townsend, JK, 1837) | NA: w, sw USA | Sage Thrasher |
| Rotspottdrossel | <i>Toxostoma</i> <i>Toxostoma rufum</i> <i>T. r. rufum</i> <i>T. r. longicauda</i> | Wagler, 1831 (Linnaeus, 1758) (Linnaeus, 1758) (Baird, SF, 1858) | NA: z, e, se se Kanada bis se USA sz Kanada bis s USA | Brown Thrasher |
| Langschnabel-Spottdrossel | <i>Toxostoma longirostre</i> <i>T. l. sennetti</i> <i>T. l. longirostre</i> | (Lafresnaye, 1838) (Ridgway, 1888) (Lafresnaye, 1838) | NA, MA: s Texas, e Mexiko s Texas (s USA) und ne Mexiko e Mexiko | Long-billed Thrasher |
| Cozumelspottdrossel | <i>Toxostoma guttatum</i> | (Ridgway, 1885) | MA: Cozumel (Mexiko) | Cozumel Thrasher |
| Grauspottdrossel | <i>Toxostoma cinereum</i> <i>T. c. mearnsi</i> <i>T. c. cinereum</i> | (Xántus, J, 1860) (Anthony, 1895) (Xántus, J, 1860) | MA: Baja California nw, z Baja California (nw Mexiko) z, s Baja California (nw Mexiko) | Grey Thrasher |

| | | | | |
|-----------------------------------|--|---|---|--------------------------------|
| Kaktusspottdrossel | <i>Toxostoma bendirei</i> | (Coues, 1873) | NA, MA: sw USA und nw Mexiko | Bendire's Thrasher |
| Tropfenspottdrossel | <i>Toxostoma ocellatum</i> <i>T. o. ocellatum</i> <i>T. o. villai</i> | (Sclater, PL, 1862) (Sclater, PL, 1862) Phillips, AR, 1986 | MA: Mexiko sz Mexiko s Mexiko | Ocellated Thrasher |
| Krummschnabel-Spottdrossel | <i>Toxostoma curvirostre</i> <i>T. c. palmeri</i> <i>T. c. maculatum</i> <i>T. c. insularum</i> <i>T. c. occidentale</i> <i>T. c. celsum</i> <i>T. c. oberholseri</i> <i>T. c. curvirostre</i> | (Swainson, 1827) (Coues, 1872) (Nelson, 1900) Van Rossem, 1930 (Ridgway, 1882) Moore, RT, 1941 Law, 1928 (Swainson, 1827) | NA, MA: sw USA und Mexiko sw USA bis z Sonora (nw Mexiko) s Sonora, sw Chihuahua und n Sinaloa (nw Mexiko) Inseln vor Küste von z Sonora (nw Mexiko) wz Mexiko sz USA und nz Mexiko s Texas (s USA) und ne Mexiko z, sz Mexiko | Curve-billed Thrasher |
| Kalifornienspottdrossel | <i>Toxostoma redivivum</i> <i>T. r. sonomae</i> <i>T. r. redivivum</i> | (Gambel, 1845) Grinnell, 1915 (Gambel, 1845) | NA: Kalifornien, auch Baja California n Kalifornien (w USA) s Kalifornien (sw USA) und nw Mexiko | California Thrasher |
| Rotsteiß-Spottdrossel | <i>Toxostoma crissale</i> <i>T. c. coloradense</i> <i>T. c. crissale</i> <i>T. c. dumosum</i> | Henry, 1858 Van Rossem, 1946 Henry, 1858 Moore, RT, 1941 | NA, MA: sw USA und n, z Mexiko se Kalifornien und nw Arizona (sw USA), ne Baja California und nw Sonora (nw Mexiko) Kalifornien, z Arizona bis w Texas (sw USA) bis nz Mexiko z Mexiko | Crissal Thrasher |
| Wüstenspottdrossel | <i>Toxostoma lecontei</i> <i>T. l. lecontei</i> <i>T. l. macmillanorum</i> <i>T. l. arenicola</i> | Lawrence, 1851 Lawrence, 1851 Phillips, AR, 1966 (Anthony, 1897) | NA, MA: sw USA und nw Mexiko sw USA und nw Mexiko San Joaquin Valley in s Kalifornien (sw USA) w Baja California (nw Mexiko) | LeConte's Thrasher |
| Weißbrust-Spottdrossel | <i>Ramphocinclus</i> <i>Ramphocinclus brachyurus</i> <i>R. b. brachyurus</i> <i>R. b. sanctaeluciae</i> | Lafresnaye, 1843 (Vieillot, 1818) (Vieillot, 1818) Cory, 1887 | NA: Kleine Antillen Martinique St. Lucia | White-breasted Thrasher |
| Blauspottdrossel | <i>Melanotis</i> <i>Melanotis caerulescens</i> <i>M. c. caerulescens</i> <i>M. c. longirostris</i> | Bonaparte, 1850 (Swainson, 1827) (Swainson, 1827) Nelson, 1898 | MA: Mexiko z, s Mexiko Marías-Inseln (vor w Mexiko) | Blue Mockingbird |
| Lasurspottdrossel | <i>Melanotis hypoleucus</i> | Hartlaub, 1852 | MA: s Mexiko bis El Salvador | Blue-and-white Mockingbird |
| Schuppenspottdrossel | <i>Allenia</i> <i>Allenia fusca</i> <i>A. f. hypenema</i> <i>A. f. vincenti</i> <i>A. f. atlantica</i> <i>A. f. schwartzi</i> <i>A. f. fusca</i> | Cory, 1891 (Müller, PLS, 1776) (Buden, 1993) (Kratter & Garrido, 1996) (Buden, 1993) (Buden, 1993) (Müller, PLS, 1776) | NA: Kleine Antillen n Kleine Antillen St. Vincent Barbados St. Lucia Dominica, Martinique und Grenada | Scaly-breasted Thrasher |
| Perlaugen-Spottdrossel | <i>Margarops</i> <i>Margarops fuscatus</i> <i>M. f. fuscatus</i> <i>M. f. klinikowskii</i> <i>M. f. densirostris</i> <i>M. f. bonairensis</i> | Sclater, PL, 1859 (Vieillot, 1808) (Vieillot, 1808) Garrido & Remsen, 1996 (Vieillot, 1818) Phelps, WH & Phelps, WH Jr, 1948 | NA: Westindische Inseln Bahamas bis n Kleine Antillen St. Lucia (sz Kleine Antillen) z Kleine Antillen Bonaire (vor n Venezuela) | Pearly-eyed Thrasher |
| Braunzitterdrossel | <i>Cinclocerthia</i> <i>Cinclocerthia ruficauda</i> <i>C. r. pavida</i> <i>C. r. tremula</i> <i>C. r. ruficauda</i> <i>C. r. tenebrosa</i> | Gray, GR, 1840 (Gould, 1836) Ridgway, 1904 (Lafresnaye, 1843) (Gould, 1836) Ridgway, 1904 | NA: Kleine Antillen n Kleine Antillen Guadeloupe (n Kleine Antillen) Dominica St. Vincent und Grenada | Brown Trembler |
| Grauzitterdrossel | <i>Cinclocerthia gutturalis</i> <i>C. g. gutturalis</i> <i>C. g. macrorhyncha</i> | (Lafresnaye, 1843) (Lafresnaye, 1843) Sclater, PL, 1866 | NA: Kleine Antillen Martinique St. Lucia | Grey Trembler |
| Starenverwandte | 126 Familie Sturnidae | | | Starlings, Rhabdornises |
| Weberstar | <i>Aplonis</i> <i>Aplonis metallica</i> <i>A. m. metallica</i> <i>A. m. nitida</i> <i>A. m. purpureiceps</i> <i>A. m. inornata</i> | Gould, 1836 (Temminck, 1824) (Temminck, 1824) (Gray, GR, 1858) (Salvadori, 1878) (Salvadori, 1881) | AU: Molukken, Neuguinea und benachbarte Inseln bis ne Australien Molukken, Neuguinea und benachbarte Inseln (außer Numfor und Biak) und ne, nz Queensland (ne Australien) Admiralitätsinseln (außer Region Manus), Bismarck-Archipel und Salomonen (außer Rennell) Manus und Los-Negros-Insel (Admiralitätsinseln, nw Bismarck-Archipel) Numfor und Biak (Inseln der Cenderawasih-Bucht, nw Neuguinea) | Metallic Starling |
| Damarstar | <i>Aplonis circumscripta</i> | (Meyer, AB, 1884) | AU: Tanimbar-Inseln (s Molukken) und Damar (weit e Kleine Sundainseln) | Violet-hooded Starling |
| Mimikastar | <i>Aplonis mystacea</i> | (Ogilvie-Grant, 1911) | AU: s Neuguinea (außer Trans-Fly) | Yellow-eyed Starling |
| Singstar | <i>Aplonis cantoroides</i> | (Gray, GR, 1862) | AU: Neuguinea und benachbarte Inseln, Boigu (n Inseln in der Torres-Straße, äußeres ne Australien), Bismarck-Archipel (einschließlich Admiralitätsinseln) und Salomonen | Singing Starling |
| Tanimbarstar | <i>Aplonis crassa</i> | (Sclater, PL, 1883) | AU: Yamdena und Larat (Tanimbar-Inseln, s Molukken) | Tanimbar Starling |

| | | | | |
|-------------------------|--------------------------------|---|---|-----------------------|
| Atollstar | <i>Aplonis feadensis</i> | (Ramsay, EP, 1882) | AU: kleine Inseln von Bismarck-Archipel und n Salomonen | Atoll Starling |
| | <i>A. f. heureka</i> | Meise, 1929 | Ninigo-Inseln und Eremiteninseln und wahrscheinlich andere kleine Inseln (nw Bismarck-Archipel) | |
| | <i>A. f. feadensis</i> | (Ramsay, EP, 1882) | kleine Inseln e von Neuirland (ne Bismarck-Archipel), vor Bougainville und Ontong Java Atoll (äußere ne Salomonen) | |
| Rennellstar | <i>Aplonis insularis</i> | Mayr, 1931 | AU: Rennell (se Salomonen) | Rennell Starling |
| Biakstar | <i>Aplonis magna</i> | (Schlegel, 1871) | AU: Inseln der Cenderawasih-Bucht (nw Neuguinea) | Long-tailed Starling |
| | <i>A. m. magna</i> | (Schlegel, 1871) | Biak (Inseln der Cenderawasih-Bucht, nw Neuguinea) | |
| | <i>A. m. brevicauda</i> | (van Oort, 1908) | Numfor (Inseln der Cenderawasih-Bucht, nw Neuguinea) | |
| Weißaugenstar | <i>Aplonis brunneicapillus</i> | (Danis, 1938) | AU: Bougainville, Choiseul, Rendova und Guadalcanal (n, z, se Salomonen) | White-eyed Starling |
| Kragenstar | <i>Aplonis grandis</i> | (Salvadori, 1881) | AU: Salomonen | Brown-winged Starling |
| | <i>A. g. grandis</i> | (Salvadori, 1881) | Buka bis Florida Island (n, z Salomonen) | |
| | <i>A. g. malaitae</i> | Mayr, 1931 | Malaita (se Salomonen) | |
| | <i>A. g. macrura</i> | Mayr, 1931 | Guadalcanal (se Salomonen) | |
| Makirastar | <i>Aplonis dichroa</i> | (Tristram, 1895) | AU: Makira (se Salomonen) | Makira Starling |
| Rostflügelstar | <i>Aplonis zelandica</i> | (Quoy & Gaimard, 1832) | AU: Santa-Cruz-Inseln (=Temotu, se Salomonen) und n, z Vanuatu | Rusty-winged Starling |
| | <i>A. z. maxwellii</i> | Forbes, HO, 1900 | Nendo (nw Santa-Cruz-Inseln=Temotu, se Salomonen) | |
| | <i>A. z. zelandica</i> | (Quoy & Gaimard, 1832) | Vanikoro (se Santa-Cruz-Inseln=Temotu, se Salomonen) | |
| | <i>A. z. rufipennis</i> | Layard, EL, 1881 | Banks-Inseln s bis Paama und Lopevi, s von Ambrym (n bis z Vanuatu) | |
| Dickschnabelstar | <i>Aplonis striata</i> | (Gmelin, JF, 1788) | AU: Neukaledonien einschließlich Loyalitätsinseln | Striated Starling |
| | <i>A. s. striata</i> | (Gmelin, JF, 1788) | Grande Terre und Île des Pins (Neukaledonien) | |
| | <i>A. s. atronitens</i> | Gray, GR, 1859 | Ouvea, Lifou und Maré (Loyalitätsinseln) | |
| Norfolkstar | † <i>Aplonis fusca</i> | Gould, 1836 | AU: Norfolkinsel und Lord-Howe-Inseln | Tasman Starling |
| | † <i>A. f. fusca</i> | Gould, 1836 | Norfolkinsel | |
| | † <i>A. f. hulliana</i> | Mathews, 1912 | Lord-Howe-Insel (Australien) | |
| Rostbürzelstar | <i>Aplonis santovestris</i> | Harrisson & Marshall, AJ, 1937 | AU: montanes Espiritu Santo (nw Vanuatu) | Mountain Starling |
| Malaienstar | <i>Aplonis panayensis</i> | (Scopoli, 1786) | OR, AU: weit verbreitert | Asian Glossy Starling |
| | <i>A. p. affinis</i> | (Blyth, 1846) | ne Indien, Bangladesch und sw Myanmar | |
| | <i>A. p. tyleri</i> | (Hume, 1873) | Andamanen und n Nikobaren | |
| | <i>A. p. albiris</i> | Abdulali, 1967 | z, s Nikobaren | |
| | <i>A. p. strigata</i> | (Horsfield, 1821) | Malaiische Halbinsel, Sumatra, Java und w Borneo | |
| | <i>A. p. altirostris</i> | (Salvadori, 1887) | Simeuluë, Banyak-Inseln und Nias (w von n Sumatra) | |
| | <i>A. p. nesodramus</i> | (Oberholser, 1926) | Babi (w von z Sumatra) | |
| | <i>A. p. pachistorhina</i> | (Oberholser, 1912) | Batu-Inseln und Mentawai-Inseln (w von z Sumatra) | |
| | <i>A. p. enganensis</i> | (Salvadori, 1892) | Enggano (w von s Sumatra) | |
| | <i>A. p. heterochlora</i> | (Oberholser, 1917) | Anambasinsele und Natuna-Inseln (zwischen Malaiischer Halbinsel und Borneo) | |
| | <i>A. p. eustathis</i> | (Oberholser, 1926) | e Borneo | |
| | <i>A. p. alipodis</i> | (Oberholser, 1926) | Panjang, Maratua und Derawan (vor e Borneo) | |
| | <i>A. p. gusti</i> | Stresemann, 1913 | Bali | |
| | <i>A. p. sanghirensis</i> | (Salvadori, 1876) | Sangihe-Inseln und Talaudinseln (n von ne Sulawesi) | |
| | <i>A. p. panayensis</i> | (Scopoli, 1786) | n Sulawesi und Philippinen | |
| Molukkenstar | <i>Aplonis mysolensis</i> | (Gray, GR, 1862) | AU: Banggai und Sula-Inseln (e von Sulawesi), Morotai bis Obi-Inseln (n Molukken), Ambon, Haruku und Saparua (ez Molukken) und Raja Ampat (nw von Neuguinea) | Moluccan Starling |
| Sundastar | <i>Aplonis minor</i> | (Bonaparte, 1850) | AU: Sulawesi, Kleine Sundainseln und Mindanao (s Philippinen) | Short-tailed Starling |
| | <i>A. m. minor</i> | (Bonaparte, 1850) | Sulawesi und s benachbarte Inseln, montanes Java, Bali, Lombok bis Romang und Moa (w bis e Kleine Sundainseln) | |
| | <i>A. m. todayensis</i> | (Mearns, 1905) | montanes Mindanao außer Zamboanga-Halbinsel (s Philippinen) | |
| Karolinenstar | <i>Aplonis opaca</i> | (Kittlitz, 1833) | PO: Marianen und Karolinen (w, z Mikronesien) | Micronesian Starling |
| | <i>A. o. aenea</i> | Taka-Tsukasa & Yamashina, 1931 | n Nördliche Marianen (w Mikronesien) | |
| | <i>A. o. guami</i> | Momiyama, 1922 | Saipan, Tinian und Rota (s Nördliche Marianen) und Guam (Südliche Marianen, w Mikronesien) | |
| | <i>A. o. orii</i> | Taka-Tsukasa & Yamashina, 1931 | Palauinseln (w Karolinen, w Mikronesien) | |
| | <i>A. o. kurodai</i> | Momiyama, 1920 | Yap (w Karolinen, w Mikronesien) | |
| | <i>A. o. ponapensis</i> | Taka-Tsukasa & Yamashina, 1931 | Kapingamarangi-Atoll (zwischen Guam und Nauru, sw Mikronesien, w Karolinen) und Pohnpei (e Karolinen, z Mikronesien) | |
| | <i>A. o. opaca</i> | (Kittlitz, 1833) | Kosrae (e Karolinen, z Mikronesien) | |
| | <i>A. o. anga</i> | Momiyama, 1922 | Chuuk-Atoll und benachbarte Atolle der w, z Karolinen (z Karolinen, z Mikronesien) | |
| Pelzelstar | <i>Aplonis pelzelni</i> | Finsch, 1876 | PO: montanes Pohnpei (e Karolinen, z Mikronesien; vielleicht ausgestorben) | Pohnpei Starling |
| Südseestar | <i>Aplonis tabuensis</i> | (Gmelin, JF, 1788) | PO: se Melanesien in Temotu (=Santa Cruz, se Salomonen) bis s Polynesien | Polynesian Starling |
| | <i>A. t. pachyrhampha</i> | Mayr, 1942 | Tinakula und Swallow (nw Santa-Cruz-Inseln=Temotu, se Salomonen) | |
| | <i>A. t. tucoptiae</i> | Mayr, 1942 | Tikopia (se Santa-Cruz-Inseln=Temotu, se Salomonen) | |
| | <i>A. t. rotumae</i> | Mayr, 1942 | Rotuma (weit nw Fidschi, sw Polynesien) | |
| | <i>A. t. vitiensis</i> | Layard, EL, 1876 | Fidschi (außer Rotuma, äußerer nw und Lau-Inseln, äußerer e; sw Polynesien) | |

| | | | |
|---------------------------|---|------------------------------------|--|
| | <i>A. t. manuae</i> | Mayr, 1942 | Manuainseln (Amerikanisch-Samoa, z Polynesien) |
| | <i>A. t. tabuensis</i> | (Gmelin, JF, 1788) | Lau-Inseln (e Fidschi, sw Polynesien) und Tonga (sz Polynesien) |
| | <i>A. t. fortunae</i> | Layard, EL, 1876 | Wallis und Futuna (ne von Fidschi, sw Polynesien) |
| | <i>A. t. tenebrosa</i> | Mayr, 1942 | n Tonga (sz Polynesien) |
| | <i>A. t. nesiototes</i> | Mayr, 1942 | nw Tonga (sz Polynesien) |
| | <i>A. t. brunnescens</i> | Sharpe, 1890 | Niue (sz Polynesien) |
| | <i>A. t. tutuilae</i> | Mayr, 1942 | Tutuila (Amerikanisch-Samoa, z Polynesien) |
| | <i>A. t. brevirostris</i> | (Peale, 1849) | Savai'i und Upolu (w Samoa, z Polynesien) |
| Samoastar | <i>Aplonis atrifusca</i> | (Peale, 1849) | PO: Savai'i und Upolu (w Samoa) und Tutuila, Ofu, Olosega und Tau (Amerikanisch-Samoa, z Polynesien) |
| Rabenstar | † <i>Aplonis corvina</i> | (Kittlitz, 1833) | PO: Kosrae (e Karolinen, z Mikronesien) |
| Schlichtstar | † <i>Aplonis mavornata</i> | Buller, 1887 | PO: Mauke (e Cookinseln, e Polynesien) |
| Rarotongastar | <i>Aplonis cinerascens</i> | Hartlaub & Finsch, 1871 | PO: Rarotonga (sz Cookinseln, e Polynesien) |
| | <i>Mino</i> | Lesson, RP, 1827 | |
| Papuaatzel | <i>Mino dumontii</i> | (Lesson, RP, 1827) | AU: Raja Ampat (nw von Neuguinea), Aru-Inseln (sw von Neuguinea) und Neuguinea |
| Bismarckatzel | <i>Mino kreffti</i> | (Sclater, PL, 1869) | AU: e Bismarck-Archipel und Salomonen |
| | <i>M. k. giliau</i> | Stresemann, 1922 | Umboi (w von Neubritannien) und Neubritannien (se Bismarck-Archipel) |
| | <i>M. k. kreffti</i> | (Sclater, PL, 1869) | Lavongai, Neuirland (ne Bismarck-Archipel) und n, z Salomonen |
| | <i>M. k. sanfordi</i> | Hartert, EJO, 1929 | Guadalcanal, Malaita und Ulawa (se von Malaita; se Salomonen) |
| Orangeatzel | <i>Mino anais</i> | (Lesson, RP, 1839) | AU: Salawati (Raja Ampat, nw von Neuguinea) und Neuguinea |
| | <i>M. a. anais</i> | (Lesson, RP, 1839) | Raja Ampat (nw von Neuguinea) und nw Neuguinea |
| | <i>M. a. orientalis</i> | (Schlegel, 1871) | n Neuguinea |
| | <i>M. a. robertsonii</i> | D'Albertis, 1877 | s Neuguinea |
| | <i>Basilornis</i> | Bonaparte, 1850 | |
| Königsatzel | <i>Basilornis celebensis</i> | Gray, GR, 1861 | AU: Sulawesi, Lembeh (e von ne Sulawesi), Muna und Buton (e von se Sulawesi) und Togianinseln (zwischen ne und nz Sulawesi) |
| Helmatzel | <i>Basilornis galeatus</i> | Meyer, AB, 1894 | AU: Banggai und Sula-Inseln (e von Sulawesi) |
| Molukkenatzel | <i>Basilornis corythaix</i> | (Wagler, 1827) | AU: Seram (ez Molukken) |
| | <i>Goodfellowia</i> | Hartert, EJO, 1903 | |
| Prachtatzel | <i>Goodfellowia miranda</i> | Hartert, EJO, 1903 | OR: montanes z Mindanao (s Philippinen) |
| | <i>Sarcops</i> | Walden, 1875 | |
| Kahlkopfatzel | <i>Sarcops calvus</i> | (Linnaeus, 1766) | OR: Philippinen (außer Palawan-Inselgruppe) |
| | <i>S. c. calvus</i> | (Linnaeus, 1766) | Luzon-Inselgruppe und Mindoro (n Philippinen) |
| | <i>S. c. melanonotus</i> | Ogilvie-Grant, 1906 | Visayas und Mindanao-Inselgruppe (z, s Philippinen) |
| | <i>S. c. lowii</i> | Sharpe, 1877 | Sulu-Archipel (s Philippinen) |
| | <i>Streptocitta</i> | Bonaparte, 1850 | |
| Weißhalsatzel | <i>Streptocitta albicollis</i> | (Vieillot, 1818) | AU: Sulawesi und benachbarte Inseln |
| "Schwarzschnabelatzel" | <i>S. a. torquata</i> | (Temminck, 1828) | n, e Sulawesi, Lembeh (e von ne Sulawesi) und Togianinseln (zwischen ne und nz Sulawesi) |
| | <i>S. a. albicollis</i> | (Vieillot, 1818) | s, se Sulawesi und Muna und Buton (e von se Sulawesi) |
| Sulaatzel | <i>Streptocitta albertinae</i> | (Schlegel, 1865) | AU: Taliabu und Mangole (Sula-Inseln, e von Sulawesi) |
| | <i>Enodes</i> | Temminck, 1839 | |
| Rotbrauenstar | <i>Enodes erythrophris</i> | (Temminck, 1824) | AU: montanes Sulawesi (außer sw) |
| | <i>Scissirostrum</i> | Lafresnaye, 1845 | |
| Finkenschnabelstar | <i>Scissirostrum dubium</i> | (Latham, 1801) | AU: Sulawesi und benachbarte Inseln |
| | <i>Saroglossa</i> | Hodgson, 1844 | |
| Marmorstar | <i>Saroglossa spilopterus</i> | (Vigors, 1831) | OR: nz Indien |
| | <i>Ampeliceps</i> | Blyth, 1842 | |
| Kronenatzel | <i>Ampeliceps coronatus</i> | Blyth, 1842 | OR: ne Indien über se Asien |
| | <i>Gracula</i> | Linnaeus, 1758 | |
| Dschungelbeo | <i>Gracula ptilogenys</i> | Blyth, 1846 | OR: Sri Lanka |
| Bergbeo | <i>Gracula religiosa</i> | Linnaeus, 1758 | OR: weit verbreitet |
| | <i>G. r. peninsularis</i> | Whistler & Kinnear, 1933 | ez Indien |
| | <i>G. r. intermedia</i> | Hay, 1845 | n Indien bis s China, Indochina und Thailand |
| | <i>G. r. andamanensis</i> | (Beavan, 1867) | Kokosinseln, Andamanen und Nikobaren |
| | <i>G. r. religiosa</i> | Linnaeus, 1758 | Malaiische Halbinsel, Sumatra, Java, Borneo und benachbarte Inseln |
| | <i>G. r. miotera</i> | Oberholser, 1917 | Simeuluë (w von n Sumatra) |
| | <i>G. r. batuensis</i> | Finsch, 1899 | Batu-Inseln und Mentawai-Inseln (vor w Sumatra) |
| | <i>G. r. palawanensis</i> | (Sharpe, 1890) | Palawan (sw Philippinen) |
| "Sundabeo" | <i>G. r. venerata</i> | Bonaparte, 1850 | Lombok bis Alor (w bis z Kleine Sundainseln) |
| Indienbeo | <i>Gracula indica</i> | (Cuvier, 1829) | OR: sw Indien, Sri Lanka |
| Niasbeo | <i>Gracula robusta</i> | Salvadori, 1887 | OR: Babi, Nias und Banyak-Inseln (w von n, z Sumatra) |
| Engganobeo | <i>Gracula enganensis</i> | Salvadori, 1892 | OR: Enggano (w von s Sumatra) |
| | <i>Acridotheres</i> | Vieillot, 1816 | |
| Riesenmaina | <i>Acridotheres grandis</i> | Moore, F, 1858 | OR: ne Indien über se Asien |
| Haubenmaina | <i>Acridotheres cristatellus</i> | (Linnaeus, 1758) | OR: s China bis se Asien |
| | <i>A. c. cristatellus</i> | (Linnaeus, 1758) | s, se China |
| | <i>A. c. brevipennis</i> | Hartert, EJO, 1910 | Hainan (vor se China) und Indochina |
| | <i>A. c. formosanus</i> | (Hartert, EJO, 1912) | Taiwan |

| | | | | |
|--|--|--|--|---|
| Javamaina | <i>Acridotheres javanicus</i> | Cabanis, 1851 | OR: Java und Bali (anderenorts oft eingeführt) | Javan Myna |
| Fahlbauchmaina | <i>Acridotheres cinereus</i> | Bonaparte, 1850 | AU: s Sulawesi | Pale-bellied Myna |
| Dschungelmaina | <i>Acridotheres fuscus</i> <i>A. f. mahrattensis</i> <i>A. f. fuscus</i> | (Wagler, 1827) (Sykes, 1832) (Wagler, 1827) | OR: weit verbreitet w, s Indien n Pakistan und n Indien bis Bangladesch und z, s Myanmar ne Indien Malaiische Halbinsel | Jungle Myna |
| Halsbandmaina | <i>Acridotheres albocinctus</i> | Ripley, 1950 | OR: ne Indien bis sz China | Collared Myna |
| Ufermaina | <i>Acridotheres ginginianus</i> | Davison, WR, 1892 | OR: Pakistan, Indien und Bangladesch | Bank Myna |
| Hirtenmaina | <i>Acridotheres tristis</i> <i>A. t. tristis</i> | (Linnaeus, 1766) (Linnaeus, 1766) | OR: weit verbreitet s Kasachstan, Turkmenistan und e Iran bis s China, Indochina, Malaiische Halbinsel und s Indien Sri Lanka | Common Myna |
| Schwarzflügelmaina | <i>Acridotheres melanopterus</i> <i>A. m. melanopterus</i> <i>A. m. tricolor</i> <i>A. m. tertius</i> | Legge, 1879 (Daudin, 1800) (Daudin, 1800) (Horsfield, 1821) (Hartert, EJO, 1896) | OR: Java, Bali Java (außer se; in der Natur wahrscheinlich ausgestorben) se Java Bali | Black-winged Starling |
| "Graurückenmaina" "Graubürzelmaina" | <i>Acridotheres burmannicus</i> <i>A. b. burmannicus</i> <i>A. b. leucocephalus</i> | (Jerdon, 1862) (Jerdon, 1862) Giglioli & Salvadori, 1870 | OR: sw China bis Kambodscha und Vietnam Myanmar und sw China Thailand bis Vietnam | Vinous-breasted Starling |
| Burmamaina | <i>Spodiopsar</i> <i>Spodiopsar sericeus</i> <i>Spodiopsar cineraceus</i> | Sharpe, 1889 (Gmelin, JF, 1789) (Temminck, 1835) | OR: s, se China PAL: se Russland und Japan bis z China und Koreanische Halbinsel | Red-billed Starling White-cheeked Starling |
| Seidenstar | <i>Gracupica</i> <i>Gracupica nigricollis</i> <i>Gracupica contra</i> <i>G. c. contra</i> <i>G. c. superciliaris</i> | Lesson, RP, 1831 (Paykull, 1807) (Linnaeus, 1758) (Linnaeus, 1758) (Blyth, 1863) | OR: s China bis Kambodscha und Vietnam OR: Pakistan bis sw China e Pakistan, n, z, Indien, s Nepal und Bangladesch Manipur (ne Indien), n, z, se Myanmar und sw China | Black-collared Starling Indian Pied Myna |
| Elsterstar | <i>Gracupica floweri</i> | (Sharpe, 1897) | OR: s, e Myanmar und s China bis Thailand, Laos und Kambodscha | Siamese Pied Myna |
| Javaelsterstar | <i>Gracupica jalla</i> <i>Agropsar</i> <i>Agropsar sturninus</i> | (Horsfield, 1821) Oates, 1889 (Pallas, 1776) | OR: Java und Bali (in der Natur ausgestorben) | Javan Pied Myna |
| Mongolenstar | <i>Agropsar philippensis</i> <i>Sturnia</i> <i>Sturnia sinensis</i> <i>Sturnia malabarica</i> <i>S. m. malabarica</i> <i>S. m. nemoricola</i> | (Pennant, 1781) Lesson, RP, 1837 (Gmelin, JF, 1788) (Gmelin, JF, 1789) (Gmelin, JF, 1789) Jerdon, 1862 | PAL: e Mongolei und se Russland bis Nordkorea und z China PAL: n Japan | Daurian Starling Chestnut-cheeked Starling |
| Violetterückenstar | <i>Sturnia erythrogygia</i> <i>S. e. andamanensis</i> <i>S. e. erythrogygia</i> <i>S. e. katchalensis</i> | Blyth, 1846 (Beavan, 1867) Blyth, 1846 Richmond, 1902 | OR: s China bis Kambodscha und Vietnam OR: weit verbreitet Indien (außer sw, ne), s Nepal und Bangladesch s Assam (ne Indien) und Myanmar bis n, z Indochina | White-shouldered Starling Chestnut-tailed Starling |
| Mandarinstar | <i>Sturnia blythii</i> <i>Sturnia pagodarum</i> <i>Sturnornis</i> <i>Sturnornis albofrontatus</i> <i>Leucopsar</i> <i>Leucopsar rothschildi</i> | (Jerdon, 1845) (Gmelin, JF, 1789) Legge, 1879 (Layard, EL, 1854) Stresemann, 1912 Stresemann, 1912 | OR: Andamanen und Nikobaren Andamanen n Nikobaren z Nikobaren | White-headed Starling |
| Malabarstar | <i>Pastor</i> <i>Pastor roseus</i> <i>Sturnus</i> <i>Sturnus vulgaris</i> <i>S. v. caucasicus</i> <i>S. v. vulgaris</i> <i>S. v. faroensis</i> <i>S. v. zetlandicus</i> <i>S. v. granti</i> <i>S. v. poltaratskyi</i> <i>S. v. tauricus</i> <i>S. v. purpurascens</i> <i>S. v. oppenheimeri</i> <i>S. v. nobilior</i> <i>S. v. porphyronotus</i> <i>S. v. humii</i> <i>S. v. minor</i> | (Jerdon, 1845) (Gmelin, JF, 1789) Legge, 1879 (Layard, EL, 1854) Stresemann, 1912 Stresemann, 1912 Lesson, RP, 1831 (Boddaert, 1783) Slater, HH, 1879 Slater, HH, 1879 Temminck, 1815 (Linnaeus, 1758) Linnaeus, 1758 Lorenz, T, 1887 Linnaeus, 1758 Feilden, 1872 Hartert, EJO, 1918 Hartert, EJO, 1903 Finsch, 1878 Buturlin, 1904 Gould, 1868 Neumann, 1915 Hume, 1879 Sharpe, 1888 Brooks, WE, 1876 Hume, 1873 | OR: sw Indien OR: e Afghanistan bis Bangladesch OR: Sri Lanka | Malabar Starling Brahminy Starling |
| Pagodenstar | <i>Fregilupus</i> <i>Fregilupus varius</i> <i>Necropsar</i> <i>Necropsar rodericanus</i> | Lesson, RP, 1831 (Boddaert, 1783) Slater, HH, 1879 Slater, HH, 1879 | OR: Bali, Nusa Penida und Nusa Lembongan (se von Bali) IO: Réunion (w Maskarenen) | Bali Myna Hoopoe Starling |
| Andamanenstar | <i>Pastor</i> <i>Pastor roseus</i> <i>Sturnus</i> <i>Sturnus vulgaris</i> <i>S. v. caucasicus</i> <i>S. v. vulgaris</i> <i>S. v. faroensis</i> <i>S. v. zetlandicus</i> <i>S. v. granti</i> <i>S. v. poltaratskyi</i> <i>S. v. tauricus</i> <i>S. v. purpurascens</i> <i>S. v. oppenheimeri</i> <i>S. v. nobilior</i> <i>S. v. porphyronotus</i> <i>S. v. humii</i> <i>S. v. minor</i> | Temminck, 1815 (Linnaeus, 1758) Linnaeus, 1758 Lorenz, T, 1887 Linnaeus, 1758 Feilden, 1872 Hartert, EJO, 1918 Hartert, EJO, 1903 Finsch, 1878 Buturlin, 1904 Gould, 1868 Neumann, 1915 Hume, 1879 Sharpe, 1888 Brooks, WE, 1876 Hume, 1873 | OR: Andamanen und Nikobaren Andamanen n Nikobaren z Nikobaren | White-headed Starling |
| Malabarstar | <i>Pastor</i> <i>Pastor roseus</i> <i>Sturnus</i> <i>Sturnus vulgaris</i> <i>S. v. caucasicus</i> <i>S. v. vulgaris</i> <i>S. v. faroensis</i> <i>S. v. zetlandicus</i> <i>S. v. granti</i> <i>S. v. poltaratskyi</i> <i>S. v. tauricus</i> <i>S. v. purpurascens</i> <i>S. v. oppenheimeri</i> <i>S. v. nobilior</i> <i>S. v. porphyronotus</i> <i>S. v. humii</i> <i>S. v. minor</i> | (Linnaeus, 1758) Linnaeus, 1758 Lorenz, T, 1887 Linnaeus, 1758 Feilden, 1872 Hartert, EJO, 1918 Hartert, EJO, 1903 Finsch, 1878 Buturlin, 1904 Gould, 1868 Neumann, 1915 Hume, 1879 Sharpe, 1888 Brooks, WE, 1876 Hume, 1873 | OR: sw Indien OR: e Afghanistan bis Bangladesch OR: Sri Lanka | Malabar Starling Brahminy Starling |
| Pagodenstar | <i>Fregilupus</i> <i>Fregilupus varius</i> <i>Necropsar</i> <i>Necropsar rodericanus</i> | Lesson, RP, 1831 (Boddaert, 1783) Slater, HH, 1879 Slater, HH, 1879 | OR: Bali, Nusa Penida und Nusa Lembongan (se von Bali) IO: Réunion (w Maskarenen) | Bali Myna Hoopoe Starling |
| Andamanenstar | <i>Pastor</i> <i>Pastor roseus</i> <i>Sturnus</i> <i>Sturnus vulgaris</i> <i>S. v. caucasicus</i> <i>S. v. vulgaris</i> <i>S. v. faroensis</i> <i>S. v. zetlandicus</i> <i>S. v. granti</i> <i>S. v. poltaratskyi</i> <i>S. v. tauricus</i> <i>S. v. purpurascens</i> <i>S. v. oppenheimeri</i> <i>S. v. nobilior</i> <i>S. v. porphyronotus</i> <i>S. v. humii</i> <i>S. v. minor</i> | Temminck, 1815 (Linnaeus, 1758) Linnaeus, 1758 Lorenz, T, 1887 Linnaeus, 1758 Feilden, 1872 Hartert, EJO, 1918 Hartert, EJO, 1903 Finsch, 1878 Buturlin, 1904 Gould, 1868 Neumann, 1915 Hume, 1879 Sharpe, 1888 Brooks, WE, 1876 Hume, 1873 | OR: Andamanen und Nikobaren Andamanen n Nikobaren z Nikobaren | White-headed Starling |
| Malabarstar | <i>Pastor</i> <i>Pastor roseus</i> <i>Sturnus</i> <i>Sturnus vulgaris</i> <i>S. v. caucasicus</i> <i>S. v. vulgaris</i> <i>S. v. faroensis</i> <i>S. v. zetlandicus</i> <i>S. v. granti</i> <i>S. v. poltaratskyi</i> <i>S. v. tauricus</i> <i>S. v. purpurascens</i> <i>S. v. oppenheimeri</i> <i>S. v. nobilior</i> <i>S. v. porphyronotus</i> <i>S. v. humii</i> <i>S. v. minor</i> | (Linnaeus, 1758) Linnaeus, 1758 Lorenz, T, 1887 Linnaeus, 1758 Feilden, 1872 Hartert, EJO, 1918 Hartert, EJO, 1903 Finsch, 1878 Buturlin, 1904 Gould, 1868 Neumann, 1915 Hume, 1879 Sharpe, 1888 Brooks, WE, 1876 Hume, 1873 | OR: sw Indien OR: e Afghanistan bis Bangladesch OR: Sri Lanka | Malabar Starling Brahminy Starling |
| Pagodenstar | <i>Fregilupus</i> <i>Fregilupus varius</i> <i>Necropsar</i> <i>Necropsar rodericanus</i> | Lesson, RP, 1831 (Boddaert, 1783) Slater, HH, 1879 Slater, HH, 1879 | OR: Bali, Nusa Penida und Nusa Lembongan (se von Bali) IO: Réunion (w Maskarenen) | Bali Myna Hoopoe Starling |
| Andamanenstar | <i>Pastor</i> <i>Pastor roseus</i> <i>Sturnus</i> <i>Sturnus vulgaris</i> <i>S. v. caucasicus</i> <i>S. v. vulgaris</i> <i>S. v. faroensis</i> <i>S. v. zetlandicus</i> <i>S. v. granti</i> <i>S. v. poltaratskyi</i> <i>S. v. tauricus</i> <i>S. v. purpurascens</i> <i>S. v. oppenheimeri</i> <i>S. v. nobilior</i> <i>S. v. porphyronotus</i> <i>S. v. humii</i> <i>S. v. minor</i> | Temminck, 1815 (Linnaeus, 1758) Linnaeus, 1758 Lorenz, T, 1887 Linnaeus, 1758 Feilden, 1872 Hartert, EJO, 1918 Hartert, EJO, 1903 Finsch, 1878 Buturlin, 1904 Gould, 1868 Neumann, 1915 Hume, 1879 Sharpe, 1888 Brooks, WE, 1876 Hume, 1873 | OR: Andamanen und Nikobaren Andamanen n Nikobaren z Nikobaren | White-headed Starling |
| Malabarstar | <i>Pastor</i> <i>Pastor roseus</i> <i>Sturnus</i> <i>Sturnus vulgaris</i> <i>S. v. caucasicus</i> <i>S. v. vulgaris</i> <i>S. v. faroensis</i> <i>S. v. zetlandicus</i> <i>S. v. granti</i> <i>S. v. poltaratskyi</i> <i>S. v. tauricus</i> <i>S. v. purpurascens</i> <i>S. v. oppenheimeri</i> <i>S. v. nobilior</i> <i>S. v. porphyronotus</i> <i>S. v. humii</i> <i>S. v. minor</i> | (Linnaeus, 1758) Linnaeus, 1758 Lorenz, T, 1887 Linnaeus, 1758 Feilden, 1872 Hartert, EJO, 1918 Hartert, EJO, 1903 Finsch, 1878 Buturlin, 1904 Gould, 1868 Neumann, 1915 Hume, 1879 Sharpe, 1888 Brooks, WE, 1876 Hume, 1873 | OR: sw Indien OR: e Afghanistan bis Bangladesch OR: Sri Lanka | Malabar Starling Brahminy Starling |
| Pagodenstar | <i>Fregilupus</i> <i>Fregilupus varius</i> <i>Necropsar</i> <i>Necropsar rodericanus</i> | Lesson, RP, 1831 (Boddaert, 1783) Slater, HH, 1879 Slater, HH, 1879 | OR: Bali, Nusa Penida und Nusa Lembongan (se von Bali) IO: Réunion (w Maskarenen) | Bali Myna Hoopoe Starling |
| Andamanenstar | <i>Pastor</i> <i>Pastor roseus</i> <i>Sturnus</i> <i>Sturnus vulgaris</i> <i>S. v. caucasicus</i> <i>S. v. vulgaris</i> <i>S. v. faroensis</i> <i>S. v. zetlandicus</i> <i>S. v. granti</i> <i>S. v. poltaratskyi</i> <i>S. v. tauricus</i> <i>S. v. purpurascens</i> <i>S. v. oppenheimeri</i> <i>S. v. nobilior</i> <i>S. v. porphyronotus</i> <i>S. v. humii</i> <i>S. v. minor</i> | Temminck, 1815 (Linnaeus, 1758) Linnaeus, 1758 Lorenz, T, 1887 Linnaeus, 1758 Feilden, 1872 Hartert, EJO, 1918 Hartert, EJO, 1903 Finsch, 1878 Buturlin, 1904 Gould, 1868 Neumann, 1915 Hume, 1879 Sharpe, 1888 Brooks, WE, 1876 Hume, 1873 | OR: Andamanen und Nikobaren Andamanen n Nikobaren z Nikobaren | White-headed Starling |
| Malabarstar | <i>Pastor</i> <i>Pastor roseus</i> <i>Sturnus</i> <i>Sturnus vulgaris</i> <i>S. v. caucasicus</i> <i>S. v. vulgaris</i> <i>S. v. faroensis</i> <i>S. v. zetlandicus</i> <i>S. v. granti</i> <i>S. v. poltaratskyi</i> <i>S. v. tauricus</i> <i>S. v. purpurascens</i> <i>S. v. oppenheimeri</i> <i>S. v. nobilior</i> <i>S. v. porphyronotus</i> <i>S. v. humii</i> <i>S. v. minor</i> | (Linnaeus, 1758) Linnaeus, 1758 Lorenz, T, 1887 Linnaeus, 1758 Feilden, 1872 Hartert, EJO, 1918 Hartert, EJO, 1903 Finsch, 1878 Buturlin, 1904 Gould, 1868 Neumann, 1915 Hume, 1879 Sharpe, 1888 Brooks, WE, 1876 Hume, 1873 | OR: sw Indien OR: e Afghanistan bis Bangladesch OR: Sri Lanka | Malabar Starling Brahminy Starling |
| Pagodenstar | <i>Fregilupus</i> <i>Fregilupus varius</i> <i>Necropsar</i> <i>Necropsar rodericanus</i> | Lesson, RP, 1831 (Boddaert, 1783) Slater, HH, 1879 Slater, HH, 1879 | OR: Bali, Nusa Penida und Nusa Lembongan (se von Bali) IO: Réunion (w Maskarenen) | Bali Myna Hoopoe Starling |
| Andamanenstar | <i>Pastor</i> <i>Pastor roseus</i> <i>Sturnus</i> <i>Sturnus vulgaris</i> <i>S. v. caucasicus</i> <i>S. v. vulgaris</i> <i>S. v. faroensis</i> <i>S. v. zetlandicus</i> <i>S. v. granti</i> <i>S. v. poltaratskyi</i> <i>S. v. tauricus</i> <i>S. v. purpurascens</i> <i>S. v. oppenheimeri</i> <i>S. v. nobilior</i> <i>S. v. porphyronotus</i> <i>S. v. humii</i> <i>S. v. minor</i> | Temminck, 1815 (Linnaeus, 1758) Linnaeus, 1758 Lorenz, T, 1887 Linnaeus, 1758 Feilden, 1872 Hartert, EJO, 1918 Hartert, EJO, 1903 Finsch, 1878 Buturlin, 1904 Gould, 1868 Neumann, 1915 Hume, 1879 Sharpe, 1888 Brooks, WE, 1876 Hume, 1873 | OR: Andamanen und Nikobaren Andamanen n Nikobaren z Nikobaren | White-headed Starling |
| Malabarstar | <i>Pastor</i> <i>Pastor roseus</i> <i>Sturnus</i> <i>Sturnus vulgaris</i> <i>S. v. caucasicus</i> <i>S. v. vulgaris</i> <i>S. v. faroensis</i> <i>S. v. zetlandicus</i> <i>S. v. granti</i> <i>S. v. poltaratskyi</i> <i>S. v. tauricus</i> <i>S. v. purpurascens</i> <i>S. v. oppenheimeri</i> <i>S. v. nobilior</i> <i>S. v. porphyronotus</i> <i>S. v. humii</i> <i>S. v. minor</i> | (Linnaeus, 1758) Linnaeus, 1758 Lorenz, T, 1887 Linnaeus, 1758 Feilden, 1872 Hartert, EJO, 1918 Hartert, EJO, 1903 Finsch, 1878 Buturlin, 1904 Gould, 1868 Neumann, 1915 Hume, 1879 Sharpe, 1888 Brooks, WE, 1876 Hume, 1873 | OR: sw Indien OR: e Afghanistan bis Bangladesch OR: Sri Lanka | Malabar Starling Brahminy Starling |
| Pagodenstar | <i>Fregilupus</i> <i>Fregilupus varius</i> <i>Necropsar</i> <i>Necropsar rodericanus</i> | Lesson, RP, 1831 (Boddaert, 1783) Slater, HH, 1879 Slater, HH, 1879 | OR: Bali, Nusa Penida und Nusa Lembongan (se von Bali) IO: Réunion (w Maskarenen) | Bali Myna Hoopoe Starling |
| Andamanenstar | <i>Pastor</i> <i>Pastor roseus</i> <i>Sturnus</i> <i>Sturnus vulgaris</i> <i>S. v. caucasicus</i> <i>S. v. vulgaris</i> <i>S. v. faroensis</i> <i>S. v. zetlandicus</i> <i>S. v. granti</i> <i>S. v. poltaratskyi</i> <i>S. v. tauricus</i> <i>S. v. purpurascens</i> <i>S. v. oppenheimeri</i> <i>S. v. nobilior</i> <i>S. v. porphyronotus</i> <i>S. v. humii</i> <i>S. v. minor</i> | Temminck, 1815 (Linnaeus, 1758) Linnaeus, 1758 Lorenz, T, 1887 Linnaeus, 1758 Feilden, 1872 Hartert, EJO, 1918 Hartert, EJO, 1903 Finsch, 1878 Buturlin, 1904 Gould, 1868 Neumann, 1915 Hume, 1879 Sharpe, 1888 Brooks, WE, 1876 Hume, 1873 | OR: Andamanen und Nikobaren Andamanen n Nikobaren z Nikobaren | White-headed Starling |
| Malabarstar | <i>Pastor</i> <i>Pastor roseus</i> <i>Sturnus</i> <i>Sturnus vulgaris</i> <i>S. v. caucasicus</i> <i>S. v. vulgaris</i> <i>S. v. faroensis</i> <i>S. v. zetlandicus</i> <i>S. v. granti</i> <i>S. v. poltaratskyi</i> <i>S. v. tauricus</i> <i>S. v. purpurascens</i> <i>S. v. oppenheimeri</i> <i>S. v. nobilior</i> <i>S. v. porphyronotus</i> <i>S. v. humii</i> <i>S. v. minor</i> | (Linnaeus, 1758) Linnaeus, 1758 Lorenz, T, 1887 Linnaeus, 1758 Feilden, 1872 Hartert, EJO, 1918 Hartert, EJO, 1903 Finsch, 1878 Buturlin, 1904 Gould, 1868 Neumann, 1915 Hume, 1879 Sharpe, 1888 Brooks, WE, 1876 Hume, 1873 | OR: sw Indien OR: e Afghanistan bis Bangladesch OR: Sri Lanka | Malabar Starling Brahminy Starling |
| Pagodenstar | <i>Fregilupus</i> <i>Fregilupus varius</i> <i>Necropsar</i> <i>Necropsar rodericanus</i> | Lesson, RP, 1831 (Boddaert, 1783) Slater, HH, 1879 Slater, HH, 1879 | OR: Bali, Nusa Penida und Nusa Lembongan (se von Bali) IO: Réunion (w Maskarenen) | Bali Myna Hoopoe Starling |
| Andamanenstar | <i>Pastor</i> <i>Pastor roseus</i> <i>Sturnus</i> <i>Sturnus vulgaris</i> <i>S. v. caucasicus</i> <i>S. v. vulgaris</i> <i>S. v. faroensis</i> <i>S. v. zetlandicus</i> <i>S. v. granti</i> <i>S. v. poltaratskyi</i> <i>S. v. tauricus</i> <i>S. v. purpurascens</i> <i>S. v. oppenheimeri</i> <i>S. v. nobilior</i> <i>S. v. porphyronotus</i> <i>S. v. humii</i> <i>S. v. minor</i> | Temminck, 1815 (Linnaeus, 1758) Linnaeus, 1758 Lorenz, T, 1887 Linnaeus, 1758 Feilden, 1872 Hartert, EJO, 1918 Hartert, EJO, 1903 Finsch, 1878 Buturlin, 1904 Gould, 1868 Neumann, 1915 Hume, 1879 Sharpe, 1888 Brooks, WE, 1876 Hume, 1873 | OR: Andamanen und Nikobaren Andamanen n Nikobaren z Nikobaren | White-headed Starling |
| Malabarstar | <i>Pastor</i> <i>Pastor roseus</i> <i>Sturnus</i> <i>Sturnus vulgaris</i> <i>S. v. caucasicus</i> <i>S. v. vulgaris</i> <i>S. v. faroensis</i> <i>S. v. zetlandicus</i> <i>S. v. granti</i> <i>S. v. poltaratskyi</i> <i>S. v. tauricus</i> <i>S. v. purpurascens</i> <i>S. v. oppenheimeri</i> <i>S. v. nobilior</i> <i>S. v. porphyronotus</i> <i>S. v. humii</i> <i>S. v. minor</i> | (Linnaeus, 1758) Linnaeus, 1758 Lorenz, T, 1887 Linnaeus, 1758 Feilden, 1872 Hartert, EJO, 1918 Hartert, EJO, 1903 Finsch, 1878 Buturlin, 1904 Gould, 1868 Neumann, 1915 Hume, 1879 Sharpe, 1888 Brooks, WE, 1876 Hume, 1873 | OR: sw Indien OR: e Afghanistan bis Bangladesch OR: Sri Lanka | Malabar Starling Brahminy Starling |
| Pagodenstar | <i>Fregilupus</i> <i>Fregilupus varius</i> <i>Necropsar</i> <i>Necropsar rodericanus</i> | Lesson, RP, 1831 (Boddaert, 1783) Slater, HH, 1879 Slater, HH, 1879 | OR: Bali, Nusa Penida und Nusa Lembongan (se von Bali) IO: Réunion (w Maskarenen) | Bali Myna Hoopoe Starling |
| Andamanenstar | <i>Pastor</i> <i>Pastor roseus</i> <i>Sturnus</i> <i>Sturnus vulgaris</i> <i>S. v. caucasicus</i> <i>S. v. vulgaris</i> <i>S. v. faroensis</i> <i>S. v. zetlandicus</i> <i>S. v. granti</i> <i>S. v. poltaratskyi</i> <i>S. v. tauricus</i> <i>S. v. purpurascens</i> <i>S. v. oppenheimeri</i> <i>S. v. nobilior</i> <i>S. v. porphyronotus</i> <i>S. v. humii</i> <i>S. v. minor</i> | Temminck, 1815 (Linnaeus, 1758) Linnaeus, 1758 Lorenz, T, 1887 Linnaeus, 1758 Feilden, 1872 Hartert, EJO, 1918 Hartert, EJO, 1903 Finsch, 1878 Buturlin, 1904 Gould, 1868 Neumann, 1915 Hume, 1879 Sharpe, 1888 Brooks, WE, 1876 Hume, 1873 | OR: Andamanen und Nikobaren Andamanen n Nikobaren z Nikobaren | White-headed Starling |
| Malabarstar | <i>Pastor</i> <i>Pastor roseus</i> <i>Sturnus</i> <i>Sturnus vulgaris</i> <i>S. v. caucasicus</i> <i>S. v. vulgaris</i> <i>S. v. faroensis</i> <i>S. v. zetlandicus</i> <i>S. v. granti</i> <i>S. v. poltaratskyi</i> <i>S. v. tauricus</i> <i>S. v. purpurascens</i> <i>S. v. oppenheimeri</i> <i>S. v. nobilior</i> <i>S. v. porphyronotus</i> <i>S. v. humii</i> <i>S. v. minor</i> | (Linnaeus, 1758) Linnaeus, 1758 Lorenz, T, 1887 Linnaeus, 1758 Feilden, 1872 Hartert, EJO, 1918 Hartert, EJO, 1903 Finsch, 1878 Buturlin, 1904 Gould, 1868 Neumann, 1915 Hume, 1879 Sharpe, 1888 Brooks, WE, 1876 Hume, 1873 | OR: sw Indien OR: e Afghanistan bis Bangladesch OR: Sri Lanka | Malabar Starling Brahminy Starling |
| Pagodenstar | <i>Fregilupus</i> <i>Fregilupus varius</i> <i>Necropsar</i> <i>Necropsar rodericanus</i> | Lesson, RP, 1831 (Boddaert, 1783) Slater, HH, 1879 | | |

| | | | | |
|------------------------|--|---|---|-----------------------------|
| Lappenstar | <i>Creatophora cinerea</i> | (Meuschen, 1787) | AF: Eritrea, Äthiopien und Somalia bis Angola, Namibia und Südafrika | Wattled Starling |
| Schwarzbauch-Glanzstar | <i>Notopholia</i> <i>Notopholia corusca</i> <i>N. c. corusca</i> <i>N. c. vaughani</i> | Roberts, 1922 (Nordmann, 1835) (Nordmann, 1835) (Bannerman, 1926) | AF: e, se s Somalia bis e Südafrika Pemba (vor Tansania) | Black-bellied Starling |
| Samtglanzstar | <i>Hylopsar purpureiceps</i> | (Verreaux, J & Verreaux, É, 1851) | AF: Nigeria bis Uganda und e, s DR Kongo | Purple-headed Starling |
| Kupferglanzstar | <i>Hylopsar cupreocauda</i> | (Hartlaub, 1857) | AF: Sierra Leone bis Ghana | Copper-tailed Starling |
| Rotschulter-Glanzstar | <i>Lamprotornis</i> <i>Lamprotornis nitens</i> | Temminck, 1820 (Linnaeus, 1766) | AF: w DR Kongo über w, s Angola bis Namibia, Botswana, s Simbabwe, s Mosambik und n, e Südafrika | Cape Starling |
| Grünschwanz-Glanzstar | <i>Lamprotornis chalybaeus</i> <i>L. c. chalybaeus</i> <i>L. c. cyaniventris</i> <i>L. c. sycobius</i> <i>L. c. nordmanni</i> | Hemprich & Ehrenberg, 1828 Hemprich & Ehrenberg, 1828 Blyth, 1855 (Hartlaub, 1859) (Hartert, EJO & Neumann, 1914) | AF: weit verbreitet Senegal und Gambia bis z Sudan Eritrea bis nw Somalia, n Kenia und e DR Kongo sw Uganda und s Kenia bis w Mosambik s Angola und n Namibia bis s Mosambik und n Südafrika | Greater Blue-eared Starling |
| Messingglanzstar | <i>Lamprotornis chloropterus</i> | Swainson, 1838 | AF: Senegal, Gambia und Guinea bis Eritrea, Äthiopien und Kenia | Lesser Blue-eared Starling |
| Elisabethglanzstar | <i>Lamprotornis elisabeth</i> | (Stresemann, 1924) | AF: s Kenia bis n Botswana und Simbabwe | Miombo Blue-eared Starling |
| Erzglanzstar | <i>Lamprotornis chalcurus</i> <i>L. c. chalcurus</i> <i>L. c. emini</i> | Nordmann, 1835 (Neumann, 1920) | AF: w, z, ez Senegal und Gambia bis Nigeria n Kamerun bis w Kenia | Bronze-tailed Starling |
| Prachtglanzstar | <i>Lamprotornis splendidus</i> <i>L. s. chrysonotis</i> <i>L. s. splendidus</i> <i>L. s. lessoni</i> <i>L. s. bailundensis</i> | (Vieillot, 1822) Swainson, 1837 (Vieillot, 1822) (Pucheran, 1858) (Neumann, 1920) | AF: weit verbreitet Senegal und Gambia bis Togo Nigeria und s Kamerun bis Äthiopien, w Kenia, nw Tansania und n Angola Bioko s Angola, se DR Kongo und n Sambia | Splendid Starling |
| Prinzenglanzstar | <i>Lamprotornis ornatus</i> | (Daudin, 1800) | AF: Príncipe (z Golf von Guinea) | Principe Starling |
| Schillerglanzstar | <i>Lamprotornis iris</i> | (Oustalet, 1879) | AF: Guinea, Sierra Leone und Elfenbeinküste | Emerald Starling |
| Purpurglanzstar | <i>Lamprotornis purpureus</i> <i>L. p. purpureus</i> <i>L. p. amethystinus</i> | (Müller, PLS, 1776) (Müller, PLS, 1776) (Heuglin, 1863) | AF: w, z Senegal und Gambia bis Nigeria Kamerun bis s Sudan und w Kenia | Purple Starling |
| Schweifglanzstar | <i>Lamprotornis purpuroptera</i> <i>L. p. aeneocephalus</i> <i>L. p. purpuroptera</i> | Rüppell, 1845 Heuglin, 1863 Rüppell, 1845 | AF: ne, e e Sudan, Eritrea und n Äthiopien s Sudan und s Äthiopien bis w Tansania | Rüppell's Starling |
| Langschwanz-Glanzstar | <i>Lamprotornis caudatus</i> | (Müller, PLS, 1776) | AF: s Mauretanien bis Guinea-Bissau und e bis Sudan und Südsudan | Long-tailed Glossy Starling |
| Königsglanzstar | <i>Lamprotornis regius</i> | (Reichenow, 1879) | AF: Äthiopien und Somalia bis n Tansania | Golden-breasted Starling |
| Mevesglanzstar | <i>Lamprotornis mevesii</i> <i>L. m. benguelensis</i> <i>L. m. violacior</i> <i>L. m. mevesii</i> | (Wahlberg, 1856) Shelley, 1906 Clancey, 1973 (Wahlberg, 1856) | AF: s sw Angola s Angola und n Namibia s Sambia und s Malawi bis n Botswana und n Südafrika | Meves's Starling |
| Riesenglanzstar | <i>Lamprotornis australis</i> | (Smith, A, 1836) | AF: sz | Burchell's Starling |
| Keilschwanz-Glanzstar | <i>Lamprotornis acuticaudus</i> <i>L. a. acuticaudus</i> <i>L. a. ecki</i> | (Barboza du Bocage, 1869) (Barboza du Bocage, 1869) Clancey, 1980 | AF: z z Angola bis sw Tansania s Angola und n Namibia | Sharp-tailed Starling |
| Dreifarben-Glanzstar | <i>Lamprotornis superbus</i> | Rüppell, 1845 | AF: Äthiopien und Somalia bis Tansania | Superb Starling |
| Hildebrandtglanzstar | <i>Lamprotornis hildebrandti</i> | (Cabanis, 1878) | AF: Kenia, Tansania | Hildebrandt's Starling |
| Shelleyglanzstar | <i>Lamprotornis shelleyi</i> | (Sharpe, 1890) | AF: Äthiopien und Somalia bis n Kenia und se Südsudan | Shelley's Starling |
| Rotbauch-Glanzstar | <i>Lamprotornis pulcher</i> | (Müller, PLS, 1776) | AF: Mauretanien, Senegal und Gambia bis Sudan, Eritrea und n Äthiopien | Chestnut-bellied Starling |
| Grauglanzstar | <i>Lamprotornis unicolor</i> | (Shelley, 1881) | AF: Kenia, Tansania | Ashy Starling |
| Fischerglanzstar | <i>Lamprotornis fischeri</i> | (Reichenow, 1884) | AF: s Äthiopien und z Somalia bis ne Tansania | Fischer's Starling |
| Zweifarb-Glanzstar | <i>Lamprotornis bicolor</i> | (Gmelin, JF, 1789) | AF: s Botswana über Lesotho und Südafrika | Pied Starling |
| Weißscheitel-Glanzstar | <i>Lamprotornis albicapillus</i> <i>L. a. albicapillus</i> <i>L. a. horrensis</i> | (Blyth, 1855) (Blyth, 1855) (Keith, 1964) | AF: e Somalia und Äthiopien bis extremes ne Kenia s Äthiopien und n Kenia | White-crowned Starling |
| Madagaskarstar | <i>Hartlaubius</i> <i>Hartlaubius auratus</i> | Bonaparte, 1853 (Müller, PLS, 1776) | AF: Madagaskar (außer sw) | Madagascar Starling |
| Amethystglanzstar | <i>Cinnyricinclus</i> <i>Cinnyricinclus leucogaster</i> <i>C. l. leucogaster</i> <i>C. l. arabicus</i> <i>C. l. verreauxi</i> | Lesson, RP, 1840 (Boddaert, 1783) (Boddaert, 1783) Grant, CHB & Mackworth-Praed, 1942 (Finsch & Hartlaub, 1870) | AF: weit verbreitet, auch sw Arabische Halbinsel Senegal und Gambia bis Äthiopien, Kenia und Tansania e Sudan bis nw Somalia und Arabische Halbinsel s DR Kongo bis w Tansania s bis Botswana, ne Südafrika und Mosambik | Violet-backed Starling |
| Rotschwingerstar | <i>Onychognathus</i> <i>Onychognathus morio</i> <i>O. m. rueppellii</i> <i>O. m. morio</i> | Hartlaub, 1849 (Linnaeus, 1766) (Verreaux, J, 1856) (Linnaeus, 1766) | AF: e, se, s s Sudan bis z Äthiopien und n Kenia Uganda und Kenia bis Botswana und s Südafrika | Red-winged Starling |
| Zimtflügelstar | <i>Onychognathus tenuirostris</i> <i>O. t. tenuirostris</i> <i>O. t. theresae</i> | (Rüppell, 1836) (Rüppell, 1836) Meinertzhagen, R, 1937 | AF: e Eritrea und Äthiopien e DR Kongo bis Uganda, Kenia, Tansania und Malawi | Slender-billed Starling |
| Kastanienflügelstar | <i>Onychognathus fulgidus</i> <i>O. f. fulgidus</i> | Hartlaub, 1849 Hartlaub, 1849 | AF: w, z São Tomé (Golf von Guinea) | Chestnut-winged Starling |

| | | | | |
|----------------------------------|---|---|---|----------------------------|
| | <i>O. f. hartlaubii</i> | Hartlaub, 1858 | Guinea bis Uganda | |
| | <i>O. f. intermedius</i> | Hartert, EJO, 1895 | s Kamerun bis nw Angola | |
| Wallerstar | <i>Onychognathus walleri</i> | (Shelley, 1880) | AF: wz, z, e | Waller's Starling |
| | <i>O. w. preussi</i> | Reichenow, 1892 | se Nigeria, w Kamerun und Bioko | |
| | <i>O. w. elgonensis</i> | (Sharpe, 1891) | s Sudan und e DR Kongo bis w Kenia | |
| | <i>O. w. walleri</i> | (Shelley, 1880) | z Kenia, Tansania und n Malawi | |
| Somalistar | <i>Onychognathus blythii</i> | (Hartlaub, 1859) | AF: Eritrea, Äthiopien, Dschibuti, Somalia und Sokotra | Somali Starling |
| Sokotrastar | <i>Onychognathus frater</i> | (Sclater, PL & Hartlaub, 1881) | AF: Sokotra | Socotra Starling |
| Tristramstar | <i>Onychognathus tristramii</i> | (Sclater, PL, 1858) | PAL: Arabische Halbinsel | Tristram's Starling |
| Fahlflügelstar | <i>Onychognathus naboroupp</i> | (Daudin, 1800) | AF: sw Angola bis s und z Südafrika | Pale-winged Starling |
| Helmstar | <i>Onychognathus salvadorii</i> | (Sharpe, 1891) | AF: z Äthiopien bis ne Uganda, z Kenia und z Somalia | Bristle-crowned Starling |
| Weißschnabelstar | <i>Onychognathus albirostris</i> | (Rüppell, 1836) | AF: montanes Eritrea und Äthiopien | White-billed Starling |
| Neumannstar | <i>Onychognathus neumanni</i> | (Alexander, 1908) | AF: z, w | Neumann's Starling |
| | <i>O. n. modicus</i> | Bates, GL, 1932 | e Senegal und s Mauretanien bis w Mali und n Elfenbeinküste | |
| | <i>O. n. neumanni</i> | (Alexander, 1908) | e Mali bis w Sudan und w Zentralafrikanische Republik | |
| | <i>Poeoptera</i> | Bonaparte, 1854 | | |
| Stuhlmannstar | <i>Poeoptera stuhlmanni</i> | (Reichenow, 1893) | AF: z Äthiopien, w Kenia, s Südsudan, ne DR Kongo und Uganda bis w Tansania | Stuhlmann's Starling |
| Kenrickstar | <i>Poeoptera kenricki</i> | Shelley, 1894 | AF: Kenia, Tansania | Kenrick's Starling |
| | <i>P. k. bensoni</i> | (Van Someren, 1945) | Kenia | |
| | <i>P. k. kenricki</i> | Shelley, 1894 | Tansania | |
| Spitzschwanzstar | <i>Poeoptera lugubris</i> | Bonaparte, 1854 | AF: Sierra Leone und Liberia e bis w Uganda, e, z DR Kongo und n Angola | Narrow-tailed Starling |
| Rostbauchstar | <i>Poeoptera sharpii</i> | (Jackson, FJ, 1898) | AF: z Äthiopien bis e DR Kongo und Tansania | Sharpe's Starling |
| Abbottstar | <i>Poeoptera femoralis</i> | (Richmond, 1897) | AF: Kenia, Tansania | Abbott's Starling |
| | <i>Grafisia</i> | Bates, GL, 1926 | | |
| Ringstar | <i>Grafisia torquata</i> | (Reichenow, 1909) | AF: Kamerun, n Zentralafrikanische Republik und n DR Kongo | White-collared Starling |
| | <i>Speculipastor</i> | Reichenow, 1879 | | |
| Spiegelstar | <i>Speculipastor bicolor</i> | Reichenow, 1879 | AF: ne Äthiopien und n Somalia bis n Uganda, Kenia und ne Tansania | Magpie Starling |
| | <i>Neocichla</i> | Sharpe, 1876 | | |
| Weißflügelstar | <i>Neocichla gutturalis</i> | (Barboza du Bocage, 1871) | AF: z | Babbling Starling |
| | <i>N. g. gutturalis</i> | (Barboza du Bocage, 1871) | s Angola | |
| | <i>N. g. angusta</i> | Friedmann, 1930 | Sambia, Tansania und Malawi | |
| | <i>Rhabdornis</i> | Reichenbach, 1853 | | |
| Streifenkopf-Kleiberstar | <i>Rhabdornis mystacalis</i> | (Temminck, 1825) | OR: Philippinen (außer Palawan-Inselgruppe, Mindoro und Sulu-Archipel) | Stripe-headed Rhabdornis |
| | <i>R. m. mystacalis</i> | (Temminck, 1825) | Luzon-Inselgruppe und Western Visayas (n, wz Philippinen) | |
| | <i>R. m. minor</i> | Ogilvie-Grant, 1896 | Eastern Visayas und Mindanao-Inselgruppe (ez, s Philippinen) | |
| Streifenbrust-Kleiberstar | <i>Rhabdornis inornatus</i> | Ogilvie-Grant, 1896 | OR: Eastern Visayas und Mindanao (ez, s Philippinen) | Stripe-breasted Rhabdornis |
| | <i>R. i. inornatus</i> | Ogilvie-Grant, 1896 | Samar (ez Philippinen) | |
| | <i>R. i. leytensis</i> | Parkes, 1973 | Biliran und Leyte (ez Philippinen) | |
| | <i>R. i. alaris</i> | Rand, 1948 | Mindanao (s Philippinen) | |
| Graukopf-Kleiberstar | <i>Rhabdornis rabori</i> | Rand, 1950 | OR: montanes Panay und Negros (wz Philippinen) | Visayan Rhabdornis |
| Langschnabel-Kleiberstar | <i>Rhabdornis grandis</i> | Salomonsen, 1953 | OR: montanes Luzon (n Philippinen) | Grand Rhabdornis |
| Madenhacker | 2 Familie Buphagidae | | | Oxpeckers |
| | <i>Buphagus</i> | Brisson, 1760 | | |
| Gelbschnabel-Madenhacker | <i>Buphagus africanus</i> | Linnaeus, 1766 | AF: weit verbreitet | Yellow-billed Oxpecker |
| | <i>B. a. africanus</i> | Linnaeus, 1766 | Mauretanien und Senegal bis nw Äthiopien s bis ne Südafrika | |
| | <i>B. a. langi</i> | Chapin, 1921 | Gabun, Kongo, DR Kongo und w Angola | |
| Rotschnabel-Madenhacker | <i>Buphagus erythrorynchus</i> | (Stanley, 1814) | AF: Eritrea, Äthiopien und Somalia bis ne Namibia, Botswana und ne Südafrika | Red-billed Oxpecker |
| Drosseln | 174 Familie Turdidae | | | Thrushes |
| | <i>Grandala</i> | Hodgson, 1843 | | |
| Grandala | <i>Grandala coelicolor</i> | Hodgson, 1843 | OR: Himalaja bis z China | Grandala |
| | <i>Sialia</i> | Swainson, 1827 | | |
| Berghüttensänger | <i>Sialia currucoides</i> | (Bechstein, 1798) | NA: w | Mountain Bluebird |
| Blaukehl-Hüttensänger | <i>Sialia mexicana</i> | Swainson, 1832 | NA, MA: w NA bis z Mexiko | Western Bluebird |
| | <i>S. m. occidentalis</i> | Townsend, JK, 1837 | sw Kanada bis n Baja California (nw Mexiko) | |
| | <i>S. m. bairdi</i> | Ridgway, 1894 | innere w USA bis Sonora und Chihuahua (nw Mexiko) | |
| | <i>S. m. jacoti</i> | Phillips, AR, 1991 | sz USA und ne Mexiko | |
| | <i>S. m. amabilis</i> | Moore, RT, 1939 | nz Mexiko | |
| | <i>S. m. nelsoni</i> | Phillips, AR, 1991 | z Mexiko | |
| | <i>S. m. mexicana</i> | Swainson, 1832 | sz Mexiko | |
| Rotkehl-Hüttensänger | <i>Sialia sialis</i> | (Linnaeus, 1758) | NA, MA: e, z NA bis Nicaragua | Eastern Bluebird |
| | <i>S. s. sialis</i> | (Linnaeus, 1758) | s, se Kanada, e, z USA und ne Mexiko | |
| | <i>S. s. bermudensis</i> | Verrill, 1901 | Bermuda | |
| | <i>S. s. nidificans</i> | Phillips, AR, 1991 | ez Mexiko | |
| | <i>S. s. fulva</i> | Brewster, 1885 | sw USA bis z Mexiko | |
| | <i>S. s. guatemalae</i> | Ridgway, 1882 | se Mexiko und Guatemala | |
| | <i>S. s. meridionalis</i> | Dickey & Van Rossem, 1930 | El Salvador, Honduras und n Nicaragua | |

| | | | | |
|---------------------------------|---------------------------------------|--|--|---------------------------|
| | <i>S. s. caribaea</i> | Howell, TR, 1965 | e Honduras und ne Nicaragua | |
| Finschdrossel | <i>Stizorhina</i> | Oberholser, 1899 | AF: Sierra Leone bis Nigeria | Finsch's Rufous Thrush |
| Fraserdrossel | <i>Stizorhina finschi</i> | (Sharpe, 1870) | AF: z | Fraser's Rufous Thrush |
| | <i>S. f. fraseri</i> | (Strickland, 1844) | Bioko | |
| | <i>S. f. rubicunda</i> | (Hartlaub, 1860) | se Nigeria bis n DR Kongo, nw Sambia und Angola | |
| | <i>S. f. vulpina</i> | Reichenow, 1902 | s Sudan, ne DR Kongo und Uganda | |
| Weißschwanz-Fuchsdrossel | <i>Neocossyphus</i> | Fischer, GA, 1884 | AF: w, z | White-tailed Ant Thrush |
| | <i>Neocossyphus poensis</i> | (Strickland, 1844) | Sierra Leone bis Kamerun, Kongo und Gabun, Bioko | |
| | <i>N. p. poensis</i> | (Strickland, 1844) | w DR Kongo und w Angola bis Uganda und w Kenia | |
| | <i>N. p. praepectoralis</i> | Jackson, FJ, 1906 | AF: z, e | Red-tailed Ant Thrush |
| Rotschwanz-Fuchsdrossel | <i>Neocossyphus rufus</i> | (Fischer, GA & Reichenow, 1884) | s Kamerun und Gabun bis n DR Kongo und w Uganda | |
| | <i>N. r. gabunensis</i> | Neumann, 1908 | e Kenia und e Tansania | |
| | <i>N. r. rufus</i> | (Fischer, GA & Reichenow, 1884) | | |
| Springschmätzer | <i>Pinarornis</i> | Sharpe, 1876 | AF: e Sambia und Malawi bis e Botswana und s Simbabwe | Boulder Chat |
| | <i>Pinarornis plumosus</i> | Sharpe, 1876 | | |
| Braunrückenklarino | <i>Myadestes</i> | Swainson, 1838 | MA: nw Mexiko bis Honduras | Brown-backed Solitaire |
| | <i>Myadestes occidentalis</i> | Stejneger, 1882 | nw Mexiko | |
| | <i>M. o. occidentalis</i> | Stejneger, 1882 | Mariás-Inseln (vor w Mexiko) | |
| | <i>M. o. insularis</i> | Stejneger, 1882 | z, s Mexiko bis El Salvador und Honduras | |
| | <i>M. o. oberholseri</i> | Dickey & Van Rossem, 1925 | MA: s Mexiko bis Nicaragua | Slate-colored Solitaire |
| Schieferklarino | <i>Myadestes unicolor</i> | Sclater, PL, 1857 | NA, MA: w Kanada bis z Mexiko | Townsend's Solitaire |
| Townsendklarino | <i>Myadestes townsendi</i> | (Audubon, 1838) | ez Alaska bis w USA | |
| | <i>M. t. townsendi</i> | (Audubon, 1838) | n, z Mexiko | |
| | <i>M. t. calophonus</i> | Moore, RT, 1937 | PO: Kaua'i (Hawaii) | Kamao |
| Kauaiklarino | † <i>Myadestes myadestinus</i> | (Stejneger, 1887) | PO: Kaua'i (Hawaii) | Puaiohi |
| Palmerklarino | <i>Myadestes palmeri</i> | (Rothschild, 1893) | PO: Hawaii | Olomao |
| Lanaiklarino | <i>Myadestes lanaiensis</i> | (Wilson, SB, 1891) | O'ahu | |
| "Oahuklarino" | † <i>M. l. woahensis</i> | (Bloxam, A, 1899) | Lānaʻi | |
| | † <i>M. l. lanaiensis</i> | (Wilson, SB, 1891) | Molokaʻi | |
| | <i>M. l. rutha</i> | (Bryan, 1908) | PO: Hawaii (Hawaii) | Omao |
| Hawaiiklarino | <i>Myadestes obscurus</i> | (Gmelin, JF, 1789) | NA: Kuba | Cuban Solitaire |
| Kubaklarino | <i>Myadestes elisabeth</i> | (Lembeye, 1850) | w, e Kuba | |
| | <i>M. e. elisabeth</i> | (Lembeye, 1850) | Isla de la Juventud | |
| | † <i>M. e. retrusus</i> | Bangs & Zappey, 1905 | NA: Westindische Inseln | Rufous-throated Solitaire |
| Bartklarino | <i>Myadestes genibarbis</i> | Swainson, 1838 | Jamaika | |
| | <i>M. g. solitarius</i> | Baird, SF, 1866 | Hispaniola | |
| | <i>M. g. montanus</i> | Cory, 1881 | Dominica | |
| | <i>M. g. dominicanus</i> | Stejneger, 1882 | Martinique | |
| | <i>M. g. genibarbis</i> | Swainson, 1838 | St. Lucia | |
| | <i>M. g. sanctaeluciae</i> | Stejneger, 1882 | St. Vincent | |
| | <i>M. g. sibilans</i> | Lawrence, 1878 | MA: Costa Rica, Panama | Black-faced Solitaire |
| Maskenklarino | <i>Myadestes melanops</i> | Salvin, 1865 | MA: Panama | Varied Solitaire |
| Buntklarino | <i>Myadestes coloratus</i> | Nelson, 1912 | SA: n Venezuela bis w Bolivien | Andean Solitaire |
| Andenklarino | <i>Myadestes ralloides</i> | (d'Orbigny, 1840) | w Kolumbien und w Ecuador | |
| | <i>M. r. plumbeiceps</i> | Hellmayr, 1921 | nz Kolumbien | |
| | <i>M. r. candelae</i> | Meyer de Schauensee, 1947 | n, w Venezuela und e Kolumbien bis n Peru | |
| | <i>M. r. venezuelensis</i> | Sclater, PL, 1856 | z, s Peru und w Bolivien | |
| | <i>M. r. ralloides</i> | (d'Orbigny, 1840) | | |
| Fruchtpickerdrossel | <i>Chlamydochaera</i> | Sharpe, 1887 | OR: Bergland Borneos | Fruithunter |
| | <i>Chlamydochaera jefferyi</i> | Sharpe, 1887 | | |
| | <i>Cochoa</i> | Hodgson, 1836 | OR: Himalaja bis n Vietnam und n Thailand | Purple Cochoa |
| Purpurschnäpperdrossel | <i>Cochoa purpurea</i> | Hodgson, 1836 | OR: Himalaja bis Vietnam | Green Cochoa |
| Smaragdschnäpperdrossel | <i>Cochoa viridis</i> | Hodgson, 1836 | OR: montanes Sumatra | Sumatran Cochoa |
| Sumatraschnäpperdrossel | <i>Cochoa beccarii</i> | Salvadori, 1879 | OR: montanes w, z Java | Javan Cochoa |
| Sundaschnäpperdrossel | <i>Cochoa azurea</i> | (Temminck, 1824) | | |
| | <i>Ixoreus</i> | Bonaparte, 1854 | NA: w | Varied Thrush |
| Halsbanddrossel | <i>Ixoreus naevius</i> | (Gmelin, JF, 1789) | s Alaska und nw Kanada | |
| | <i>I. n. meruloides</i> | (Swainson, 1832) | se Alaska und w Kanada bis wz USA | |
| | <i>I. n. naevius</i> | (Gmelin, JF, 1789) | Haida Gwaii (vor w Kanada) | |
| | <i>I. n. carlottae</i> | (Phillips, AR, 1991) | inneres w Kanada bis innere nw USA | |
| | <i>I. n. godfreii</i> | (Phillips, AR, 1991) | | |
| Aztekendrossel | <i>Ridgwayia</i> | Stejneger, 1883 | MA: w Mexiko | Aztec Thrush |
| | <i>Ridgwayia pinicola</i> | (Sclater, PL, 1859) | sw USA und nw Mexiko | |
| | <i>R. p. maternalis</i> | (Phillips, AR, 1991) | sw Mexiko | |
| | <i>R. p. pinicola</i> | (Sclater, PL, 1859) | | |
| Rostrückenklarino | <i>Cichlopsis</i> | Cabanis, 1851 | SA: w, n, se | Rufous-brown Solitaire |
| | <i>Cichlopsis leucogenys</i> | Cabanis, 1851 | se Venezuela, Guyana und Suriname | |
| "Orangekehlklarino" | <i>C. l. gularis</i> | Salvin & Godman, 1882 | sw Kolumbien und nw Ecuador | |
| "Rostkehlklarino" | <i>C. l. chubbi</i> | Chapman, 1924 | z Peru | |
| "Ockerkehlklarino" | <i>C. l. peruviana</i> | Hellmayr, 1930 | e Brasilien | |
| | <i>C. l. leucogenys</i> | Cabanis, 1851 | | |
| Schwarzklarino | <i>Entomodestes</i> | Stejneger, 1883 | SA: Kolumbien, Ecuador | Black Solitaire |
| Weißbohrklarino | <i>Entomodestes coracinus</i> | (Berlepsch, 1897) | SA: Peru, Bolivien | White-eared Solitaire |
| | <i>Entomodestes leucotis</i> | (Tschudi, 1844) | | |
| | <i>Hylocichla</i> | Baird, SF, 1864 | NA: z, e USA und se Kanada | Wood Thrush |
| Walddrossel | <i>Hylocichla mustelina</i> | (Gmelin, JF, 1789) | | |

| | | | | |
|----------------------------------|---|--|--|------------------------------------|
| Tropfenbrust-Musendrossel | <i>Catharus</i> <i>Catharus dryas</i> | Bonaparte, 1850 (Gould, 1855) | MA: s Mexiko bis nw Nicaragua | Yellow-throated Nightingale-Thrush |
| | <i>C. d. harrisoni</i> <i>C. d. ovandensis</i> <i>C. d. dryas</i> | Phillips, AR & Rook, 1965 Brodkorb, 1938 (Gould, 1855) | Oaxaca (sw Mexiko) Chiapas (s Mexiko) w Guatemala, El Salvador, Honduras und nw Nicaragua | |
| Sclatermusendrossel | <i>Catharus maculatus</i> <i>C. m. maculatus</i> | (Sclater, PL, 1858) (Sclater, PL, 1858) | SA: e Kolumbien bis n Argentinien e Kolumbien und w Venezuela bis w, e Ecuador, e Peru und w Bolivien s Bolivien bis n Argentinien | Speckled Nightingale-Thrush |
| | <i>C. m. blakei</i> | Olrog, 1973 | | |
| Goldschnabel-Musendrossel | <i>Catharus aurantiirostris</i> <i>C. a. clarus</i> <i>C. a. melpomene</i> <i>C. a. costaricensis</i> <i>C. a. griseiceps</i> <i>C. a. phaeopleurus</i> <i>C. a. aurantirostris</i> <i>C. a. birchalli</i> <i>C. a. barbaritoides</i> <i>C. a. sierrae</i> <i>C. a. inornatus</i> <i>C. a. insignis</i> | (Hartlaub, 1850) Jouy, 1894 (Cabanis, 1851) Hellmayr, 1902 Salvin, 1866 Sclater, PL & Salvin, 1876 (Hartlaub, 1850) Seebohm, 1881 Aveledo & Ginés, 1952 Hellmayr, 1919 Zimmer, JT, 1944 Zimmer, JT, 1944 | MA, SA: nw Mexiko bis N Kolumbien und z Venezuela nw, nz Mexiko z, s Mexiko bis nw Nicaragua Costa Rica sw Costa Rica und w, z Panama nz Kolumbien ne Kolumbien und nw Venezuela ne Venezuela und Trinidad Sierra de Perijá (nw Venezuela) Sierra Nevada de Santa Marta (ne Kolumbien) ez Kolumbien n Kolumbien | Orange-billed Nightingale-Thrush |
| Schwarzkopf-Musendrossel | <i>Catharus mexicanus</i> <i>C. m. mexicanus</i> <i>C. m. cantator</i> <i>C. m. yaegeri</i> <i>C. m. carrikeri</i> | (Bonaparte, 1856) (Bonaparte, 1856) Griscom, 1930 Phillips, AR, 1991 Phillips, AR, 1991 | MA: ez Mexiko bis Panama ez Mexiko s Mexiko und e Guatemala Honduras Nicaragua, Costa Rica und w Panama | Black-headed Nightingale-Thrush |
| Graurücken-Musendrossel | <i>Catharus fuscater</i> <i>C. f. hellmayri</i> <i>C. f. mirabilis</i> <i>C. f. sanctaemartae</i> <i>C. f. fuscater</i> <i>C. f. opertaneus</i> <i>C. f. caniceps</i> <i>C. f. mentalis</i> | (Lafresnaye, 1845) Berlepsch, 1902 Nelson, 1912 Ridgway, 1904 (Lafresnaye, 1845) Wetmore, 1955 Chapman, 1924 Sclater, PL & Salvin, 1876 | MA, SA: Costa Rica bis n Bolivien Costa Rica und w Panama e Panama n Kolumbien e Panama, Kolumbien bis w Ecuador, w Venezuela w Kolumbien nw, z Peru se Peru und nw Bolivien | Slaty-backed Nightingale-Thrush |
| Zwergmusendrossel | <i>Catharus ustulatus</i> <i>C. u. incanus</i> <i>C. u. ustulatus</i> <i>C. u. phillipsi</i> <i>C. u. oedicus</i> <i>C. u. swainsoni</i> <i>C. u. appalachiensis</i> | (Nuttall, 1840) (Godfrey, 1952) (Nuttall, 1840) Ramos, 1991 (Oberholser, 1899) (Tschudi, 1845) Ramos, 1991 | NA: weit verbreitet z, e Alaska und w Kanada se Alaska bis wz USA Haida Gwaii (vor w Kanada) sw USA z, e Kanada und n USA e USA | Swainson's Thrush |
| "Swainsonmusendrossel" | | | | |
| Graukehl-Musendrossel | <i>Catharus gracilirostris</i> <i>C. g. gracilirostris</i> <i>C. g. accentor</i> <i>C. g. bensoni</i> | Salvin, 1865 Salvin, 1865 Bangs, 1902 Griscom, 1924 | MA: Costa Rica, Panama Costa Rica w Panama (w Chiriquí) w Panama (e Chiriquí) | Black-billed Nightingale-Thrush |
| Einsiedler-Musendrossel | <i>Catharus guttatus</i> <i>C. g. guttatus</i> <i>C. g. nanus</i> <i>C. g. slevini</i> <i>C. g. sequoiensis</i> <i>C. g. polionotus</i> <i>C. g. auduboni</i> <i>C. g. faxoni</i> <i>C. g. crymophilus</i> | (Pallas, 1811) (Pallas, 1811) (Audubon, 1839) (Grinnell, 1901) (Belding, 1889) (Grinnell, 1918) (Baird, SF, 1864) (Bangs & Penard, TE, 1921) (Burleigh & Peters, HS, 1948) | NA: weit verbreitet s Alaska und sw Yukon, sz BC (w Kanada) se Alaska und küstennahes w Kanada Kaskadenkette und Küstenregionen der w USA von w Washington bis n, wz Kalifornien Sierra Nevada von z, e Kalifornien bis Gebirge in s Kalifornien (w USA) Gebirge von e Washington bis ez Kalifornien und sw Utah (w USA) Rocky Mountains der nw und wz USA und in sw Kanada nw, e Kanada vom Yukon bis zu den Seeprovinzen, e USA Neufundland | Hermit Thrush |
| Braunkopf-Musendrossel | <i>Catharus occidentalis</i> <i>C. o. olivascens</i> <i>C. o. lambi</i> <i>C. o. fulvescens</i> <i>C. o. occidentalis</i> | Sclater, PL, 1859 Nelson, 1899 Phillips, AR, 1969 Nelson, 1897 Sclater, PL, 1859 | MA: Mexiko nw Mexiko w, z Mexiko sw Mexiko s Mexiko | Russet Nightingale-Thrush |
| Bergmusendrossel | <i>Catharus frantzii</i> <i>C. f. omiltemensis</i> <i>C. f. nelsoni</i> <i>C. f. chiapensis</i> <i>C. f. alticola</i> <i>C. f. juancitonis</i> <i>C. f. waldroni</i> <i>C. f. frantzii</i> <i>C. f. wetmorei</i> | Cabanis, 1861 Ridgway, 1905 Phillips, AR, 1969 Phillips, AR, 1969 Salvin & Godman, 1879 Stone, 1931 Phillips, AR, 1969 Cabanis, 1861 Phillips, AR, 1969 | MA: s Mexiko bis Panama sw Mexiko sz Mexiko s Mexiko bis w Guatemala se Chiapas (s Mexiko) bis s Guatemala El Salvador und Honduras n Nicaragua Costa Rica w Panama | Ruddy-capped Nightingale-Thrush |
| Grauwangen-Musendrossel | <i>Catharus minimus</i> <i>C. m. minimus</i> <i>C. m. aliciae</i> | (Lafresnaye, 1848) (Lafresnaye, 1848) (Baird, SF, 1858) | PAL, NA: ne Sibirien und n Nordamerika e Kanada (Newfoundland, (?) n Quebec) ne Sibirien, Alaska und Kanada | Grey-cheeked Thrush |
| Bicknellmusendrossel | <i>Catharus bicknelli</i> | (Ridgway, 1882) | NA: ne USA und se Kanada | Bicknell's Thrush |
| Weidenmusendrossel | <i>Catharus fuscescens</i> | (Stephens, 1817) | NA: weit verbreitet | Veery |

| | | | | |
|--------------------------------|---------------------------------|--|---|---------------------------|
| | <i>C. f. salicicola</i> | (Ridgway, 1882) | sw, sz Kanada und w USA | |
| | <i>C. f. subpallidus</i> | (Burleigh & Duvall, 1959) | nw USA | |
| | <i>C. f. fuscescens</i> | (Stephens, 1817) | se Kanada und e USA | |
| | <i>C. f. fuliginosus</i> | (Howe, 1900) | extremes e Kanada | |
| | Zoothera | Vigors, 1832 | | |
| Dixonerddrossel | <i>Zoothera dixonii</i> | (Seebohm, 1881) | OR: z, e Himalaja bis sz, sw China | Long-tailed Thrush |
| Felserddrossel | <i>Zoothera mollissima</i> | (Blyth, 1842) | OR: nw Himalaja bis s China | Alpine Thrush |
| Walderddrossel | <i>Zoothera salimalii</i> | Alström, Rasmussen, Zhao J, Xu J, Dalvi, Cai T, Guan Y, Zhang R, Kalyakin, Lei F & Olsson, 2016 | OR: ne Indien (Westbengalen, Arunachal Pradesh) bis s China (Yunnan) | Himalayan Thrush |
| | <i>Zoothera griseiceps</i> | (Delacour, 1930) | OR: sz China und nw Vietnam | Sichuan Thrush |
| Sichuanerddrossel | <i>Zoothera monticola</i> | Vigors, 1832 | OR: Himalaja, Myanmar und Vietnam | Long-billed Thrush |
| Bergerddrossel | <i>Z. m. monticola</i> | Vigors, 1832 | Himalaja bis nw Myanmar | |
| | <i>Z. m. atrata</i> | Delacour & Greenway, 1939 | nw Vietnam | |
| Sulawesi-Erddrossel | <i>Zoothera heinrichi</i> | (Stresemann, 1931) | AU: montanes Sulawesi | Geomalia |
| Langschnabel-Erddrossel | <i>Zoothera marginata</i> | Blyth, 1847 | OR: Himalaja bis Thailand | Dark-sided Thrush |
| Borneoerddrossel | <i>Zoothera everetti</i> | (Sharpe, 1892) | OR: Bergland Borneos | Everett's Thrush |
| Sundaerddrossel | <i>Zoothera andromedae</i> | (Temminck, 1826) | OR: Sumatra, Enggano (w von s Sumatra), Java, Bali, Philippinen (außer Palawan-Inselgruppe und Sulu-Archipel) und Lombok bis (?) Romang (w bis e Kleine Sundainseln) | Sunda Thrush |
| | <i>Zoothera aurea</i> | (Holandre, 1825) | PAL: e | White's Thrush |
| Erddrossel | <i>Z. a. aurea</i> | (Holandre, 1825) | e europäisches Russland bis e Sibirien und n Mongolei | |
| | <i>Z. a. toratugumi</i> | (Moriyama, 1940) | se Russland, Korea, Sachalin, Kurilen und Japan | |
| Himalajaerddrossel | <i>Zoothera dauma</i> | (Latham, 1790) | OR: Himalaja bis Sumatra und Java | Scaly Thrush |
| | <i>Z. d. dauma</i> | (Latham, 1790) | w Himalaja bis sz China, n Indochina und n Thailand | |
| | <i>Z. d. horsfieldi</i> | (Bonaparte, 1857) | montanes Sumatra, Java, Bali, Lombok und Sumbawa (w Kleine Sundainseln) | |
| | <i>Z. d. iriomotensis</i> | Nishiumi & Morioka, 2009 | Iriomote Jima (s Ryūkyū-Inseln) | |
| Nilgiererddrossel | <i>Zoothera neilgherriensis</i> | (Blyth, 1847) | OR: sw Indien | Nilgiri Thrush |
| Ceylonerddrossel | <i>Zoothera imbricata</i> | Layard, EL, 1854 | OR: Sri Lanka | Sri Lanka Thrush |
| Ryūkyūerddrossel | <i>Zoothera major</i> | (Ogawa, 1905) | PAL: Amami-Ōshima und Kakeromajima, n Ryūkyū-Inseln (s Japan) | Amami Thrush |
| Boninerddrossel | † <i>Zoothera terrestris</i> | (Kittlitz, 1830) | PAL: Bonininseln (se Japan) | Bonin Thrush |
| Guadalcanal-Erddrossel | <i>Zoothera turipavae</i> | Cain & Galbraith, ICJ, 1955 | AU: montanes Guadalcanal (se Salomonen) | Guadalcanal Thrush |
| Makiraerddrossel | <i>Zoothera margaretae</i> | (Mayr, 1935) | AU: Makira (se Salomonen) | Makira Thrush |
| Heineerddrossel | <i>Zoothera heinei</i> | (Cabanis, 1851) | AU: Neuguinea bis St. Matthias (nz Bismarck-Archipel), Choiseul (nz Salomonen) und ez Australien | Russet-tailed Thrush |
| | <i>Z. h. papuensis</i> | (Seebohm, 1881) | montanes wz bis ne (Huon-Halbinsel) und se Neuguinea | |
| | <i>Z. h. eichhorni</i> | (Rothschild & Hartert, EJO, 1924) | St. Matthias (=Mussau, n Bismarck-Archipel) | |
| | <i>Z. h. choiseuli</i> | (Hartert, EJO, 1924) | montanes Choiseul (nz Salomonen; einziger Nachweis 1904) | |
| | <i>Z. h. heinei</i> | (Cabanis, 1851) | ez, se Queensland bis se New South Wales (ez Australien) | |
| Tanimbarerddrossel | <i>Zoothera machiki</i> | (Forbes, HO, 1884) | OR: Larat und Yamdena (Tanimbar-Inseln, s Molukken) | Fawn-breasted Thrush |
| Tasmanerddrossel | <i>Zoothera lunulata</i> | (Latham, 1801) | AU: ne, se, s Australien und Tasmanien | Bassian Thrush |
| | <i>Z. l. cuneata</i> | (De Vis, 1889) | montanes se Kap-York-Halbinsel, ne Queensland (ne Australien) | |
| | <i>Z. l. lunulata</i> | (Latham, 1801) | sw Victoria, Tasmanien und Inseln in der Bass-Straße bis se Queensland (se Australien) | |
| | <i>Z. l. halmaturina</i> | (Campbell, AG, 1906) | s South Australia und Känguru-Insel (vor se South Australia; sz Australien) | |
| Bismarckerddrossel | <i>Zoothera talaseae</i> | (Rothschild & Hartert, EJO, 1926) | AU: montanes Neubritannien (se Bismarck-Archipel) und Bougainville (n Salomonen) | Black-backed Thrush |
| | <i>Z. t. talaseae</i> | (Rothschild & Hartert, EJO, 1926) | montanes Umboi (w von Neubritannien) und Neubritannien (se Bismarck-Archipel) | |
| | <i>Z. t. atrigena</i> | Ripley & Hadden, 1982 | montanes Bougainville (n Salomonen) | |
| | Geokichla | Müller, S, 1836 | | |
| Schieferdrossel | <i>Geokichla sibirica</i> | (Pallas, 1776) | PAL: e | Siberian Thrush |
| | <i>G. s. sibirica</i> | (Pallas, 1776) | z, e Sibirien bis n Mongolei und ne China | |
| | <i>G. s. davisoni</i> | (Hume, 1877) | Sachalin, s Kurilen und Japan | |
| Elsterdrossel | <i>Geokichla wardii</i> | (Blyth, 1843) | OR: Himalaja bis Sri Lanka | Pied Thrush |
| Ghanadrossel | <i>Geokichla princei</i> | (Sharpe, 1874) | AF: w, z | Grey Ground Thrush |
| | <i>G. p. princei</i> | (Sharpe, 1874) | Sierra Leone und Liberia bis Ghana | |
| | <i>G. p. batesi</i> | Sharpe, 1905 | se Nigeria und sw Kamerun bis w Uganda | |
| Kamerundrossel | <i>Geokichla camaronensis</i> | Sharpe, 1905 | AF: z | Black-eared Ground Thrush |
| | <i>G. c. camaronensis</i> | Sharpe, 1905 | Kamerun und Gabun | |
| | <i>G. c. graueri</i> | Sassi, 1914 | ne DR Kongo und w Uganda | |
| | <i>G. c. kibalensis</i> | (Prigogine, 1978) | Kibale-Nationalpark (w Uganda) | |
| Nataldrossel | <i>Geokichla guttata</i> | (Vigors, 1831) | AF: e, se | Spotted Ground Thrush |
| | <i>G. g. maxis</i> | (Nikolaus, 1982) | s Sudan | |
| | <i>G. g. fischeri</i> | (Hellmayr, 1901) | e Kenia und e Tansania | |
| | <i>G. g. belcheri</i> | (Benson, 1950) | s Malawi | |
| | <i>G. g. lippensi</i> | (Prigogine & Louette, 1984) | se DR Kongo | |
| | <i>G. g. guttata</i> | (Vigors, 1831) | e Südafrika | |
| Fleckflügeldrossel | <i>Geokichla spiloptera</i> | (Blyth, 1847) | OR: Sri Lanka | Spot-winged Thrush |
| Crossleydrossel | <i>Geokichla crossleyi</i> | (Sharpe, 1871) | AF: z, wz | Crossley's Ground Thrush |
| | <i>G. c. crossleyi</i> | (Sharpe, 1871) | e Nigeria, Kamerun, Kongo und w DR Kongo | |
| | <i>G. c. pilettei</i> | Schouteden, 1918 | e DR Kongo | |
| Orangedrossel | <i>Geokichla piaggiae</i> | (Bouvier, 1877) | AF: z, e | Abyssinian Ground Thrush |

| | | | | |
|--------------------------|--------------------------------------|--|---|----------------------------|
| | <i>G. p. piaggiae</i> | (Bouvier, 1877) | Boma-Plateau (se Sudan) bis Äthiopien, e DR Kongo und n, w Kenia | |
| | <i>G. p. hadii</i> | Macdonald, 1940 | se Sudan | |
| | <i>G. p. ruwenzorii</i> | (Prigogine, 1984) | Ruwenzori-Gebirge (w Uganda) | |
| | <i>G. p. kilimensis</i> | Neumann, 1900 | z, s Kenia und Kilimandscharo (n Tansania) | |
| | <i>G. p. tanganjicae</i> | Sassi, 1914 | e DR Kongo, sw Uganda, Ruanda und Burundi | |
| | <i>G. p. rowei</i> | Grant, CHB & Mackworth-Praed, 1937 | Loliondo und Magaidu (n Tansania) | |
| Oberländerdrossel | <i>Geokichla oberlaenderi</i> | Sassi, 1914 | AF: e DR Kongo und w Uganda | Oberländer's Ground Thrush |
| Gurneydrossel | <i>Geokichla gurneyi</i> | (Hartlaub, 1864) | AF: e, s | Orange Ground Thrush |
| | <i>G. g. chuka</i> | Van Someren, 1931 | Mount-Kenya-Massiv und Kikuyu-Gebirge (z Kenia) | |
| | <i>G. g. raineyi</i> | Mearns, 1913 | se Kenia | |
| | <i>G. g. otomitra</i> | Reichenow, 1904 | w Angola, se DR Kongo bis Tansania und n Malawi | |
| | <i>G. g. gurneyi</i> | (Hartlaub, 1864) | e Südafrika | |
| | <i>G. g. disruptans</i> | (Clancey, 1955) | z Malawi bis ne Südafrika | |
| Damadrossel | <i>Geokichla citrina</i> | (Latham, 1790) | OR: weit verbreitet | Orange-headed Thrush |
| | <i>G. c. citrina</i> | (Latham, 1790) | Himalaja bis n, z, se Myanmar und sw Thailand | |
| | <i>G. c. cyanota</i> | (Jardine & Selby, 1828) | z, s Indien | |
| | <i>G. c. innotata</i> | Blyth, 1846 | e Myanmar und extremes s China bis s Indochina | |
| | <i>G. c. melli</i> | (Stresemann, 1923) | s China | |
| | <i>G. c. courtoisi</i> | (Hartert, EJO, 1919) | e China | |
| | <i>G. c. aurimacula</i> | (Hartert, EJO, 1910) | Hainan (vor se China) und ne, z Indochina | |
| | <i>G. c. andamanensis</i> | Walden, 1874 | Andamanen | |
| | <i>G. c. albogularis</i> | Blyth, 1847 | Nikobaren | |
| | <i>G. c. aurata</i> | Sharpe, 1888 | n Borneo | |
| | <i>G. c. rubecula</i> | Gould, 1836 | Java und Bali | |
| Burudrossel | <i>Geokichla dumasi</i> | Rothschild, 1899 | AU: montanes Buru (wz Molukken) | Buru Thrush |
| Seramdrossel | <i>Geokichla joiceyi</i> | (Rothschild & Hartert, EJO, 1921) | AU: montanes Seram (ez Molukken) | Seram Thrush |
| Timordrossel | <i>Geokichla peronii</i> | (Vieillot, 1818) | AU: e Kleine Sundainseln | Orange-sided Thrush |
| | <i>G. p. peronii</i> | (Vieillot, 1818) | Roti und w Timor (e Kleine Sundainseln) | |
| | <i>G. p. audacis</i> | Hartert, EJO, 1899 | e Timor und Wetar bis Babarinseln (e Kleine Sundainseln) | |
| Weißohrdrossel | <i>Geokichla schistacea</i> | Meyer, AB, 1884 | AU: Larat und Yamdena (Tanimbar-Inseln, s Molukken) | Slaty-backed Thrush |
| Rostkappendrossel | <i>Geokichla interpres</i> | (Temminck, 1828) | OR: s Thailand bis Sulu-Archipel (s Philippinen), Borneo, Java und Lombok, Sumbawa und Flores (w bis z Kleine Sundainseln) | Chestnut-capped Thrush |
| Engganodrossel | <i>Geokichla leucolaema</i> | Salvadori, 1892 | OR: Enggano (w von s Sumatra) | Enggano Thrush |
| Sumbawadrossel | <i>Geokichla dohertyi</i> | Hartert, EJO, 1896 | AU: Lombok bis Timor (w bis e Kleine Sundainseln) | Chestnut-backed Thrush |
| Mindorodrossel | <i>Geokichla cinerea</i> | Bourns & Worcester, 1894 | OR: Luzon-Inselgruppe und Mindoro (n Philippinen) | Ashy Thrush |
| Rotrückendrossel | <i>Geokichla erythronota</i> | Sclater, PL, 1859 | AU: Sulawesi und Inseln im se | Red-backed Thrush |
| | <i>G. e. erythronota</i> | Sclater, PL, 1859 | Sulawesi und Buton (e von se Sulawesi) | |
| | <i>G. e. kabaena</i> | (Robinson-Dean, Willmott, Catterall, Kelly, Whittington, Phalan, Marples & Boeadi, 2002) | Kabaena (s von se Sulawesi) | |
| Pelengdrossel | <i>Geokichla mendeni</i> | (Neumann, 1939) | AU: Peleng (Banggai-Inseln, e von Sulawesi) | Red-and-black Thrush |
| Akaziendrossel | <i>Turdus litsitsirupa</i> | Linnaeus, 1758 | AF: e, s | Groundscraper Thrush |
| | <i>T. l. simensis</i> | (Rüppell, 1837) | Eritrea und Äthiopien | |
| | <i>T. l. litsitsirupa</i> | (Smith, A, 1836) | z Namibia und sambia bis n Südafrika und s Mosambik | |
| | <i>T. l. pauciguttatus</i> | Clancey, 1956 | s Angola und n Namibia bis w Simbabwe | |
| | <i>T. l. stierlingi</i> | (Reichenow, 1900) | z Angola bis Tansania | |
| Chinasingdrossel | <i>Turdus mupinensis</i> | Laubmann, 1920 | PAL: z China | Chinese Thrush |
| Singdrossel | <i>Turdus philomelos</i> | Brehm, CL, 1831 | PAL: z, w | Song Thrush |
| | <i>T. p. hebridensis</i> | Clarke, WE, 1913 | Äußere Hebriden, Skye, w Schottland und w Irland | |
| | <i>T. p. clarkei</i> | Hartert, EJO, 1909 | w Europa | |
| | <i>T. p. philomelos</i> | Brehm, CL, 1831 | Europa (außer w), n Türkei, Kaukasus und n Iran | |
| | <i>T. p. nataliae</i> | Buturlin, 1929 | w, z Sibirien | |
| Misteldrossel | <i>Turdus viscivorus</i> | Linnaeus, 1758 | PAL: z, w, auch n Afrika | Mistle Thrush |
| | <i>T. v. deichleri</i> | Erlanger, 1897 | nw Afrika, Korsika und Sardinien | |
| | <i>T. v. viscivorus</i> | Linnaeus, 1758 | Europa bis w Sibirien und n Iran | |
| | <i>T. v. bonapartei</i> | Cabanis, 1860 | sz Asien bis Turkmenistan und w Nepal | |
| Afrikadrossel | <i>Turdus pelios</i> | Bonaparte, 1850 | AF: w, z | African Thrush |
| | <i>T. p. chiguancoides</i> | Seebohm, 1881 | Senegal bis n Ghana | |
| | <i>T. p. saturatus</i> | (Cabanis, 1882) | w Ghana bis Kamerun, Kongo und Gabun | |
| | <i>T. p. nigrilorum</i> | Reichenow, 1892 | Kamerunberg (sw Kamerun) | |
| | <i>T. p. poensis</i> | Alexander, 1903 | Bioko | |
| | <i>T. p. pelios</i> | Bonaparte, 1850 | e Kamerun bis Sudan, Eritrea und e Äthiopien | |
| | <i>T. p. bocagei</i> | (Cabanis, 1882) | w DR Kongo und w Angola | |
| | <i>T. p. centralis</i> | Reichenow, 1905 | e Kongo und s Zentralafrikanische Republik bis s Äthiopien, w Kenia und nw Tansania | |
| | <i>T. p. graueri</i> | Neumann, 1908 | e DR Kongo, Burundi, Ruanda und w Tansania | |
| | <i>T. p. stormsi</i> | Hartlaub, 1886 | se DR Kongo, e Angola und n Sambia | |
| Principedrossel | <i>Turdus xanthorhynchus</i> | Salvadori, 1901 | AF: Príncipe (z Golf von Guinea) | Principe Thrush |
| São-Tomé-Drossel | <i>Turdus olivaceofuscus</i> | Hartlaub, 1852 | AF: São Tomé (sz Golf von Guinea) | Sao Tome Thrush |
| Abessiniendrossel | <i>Turdus abyssinicus</i> | Gmelin, JF, 1789 | AF: n Somalia bis n Tansania | Abyssinian Thrush |
| | <i>T. a. abyssinicus</i> | Gmelin, JF, 1789 | Eritrea und Äthiopien bis n, w, z Kenia, extremes n Tansania, n Uganda und Sudan | |
| | <i>T. a. deckeni</i> | Cabanis, 1868 | n bis ne Tansania | |
| | <i>T. a. oldeani</i> | Sclater, WL & Moreau, 1935 | nz Tansania | |

| | | | | |
|----------------------------|------------------------------------|--------------------------------|---|-----------------------|
| | <i>T. a. bambusicola</i> | Neumann, 1908 | e DR Kongo bis sw Uganda und nw Tansania | |
| | <i>T. a. baraka</i> | (Sharpe, 1903) | Virunga-Vulkane (e DR Kongo) und sw Uganda | |
| | <i>T. a. nyikae</i> | Reichenow, 1904 | e, s Tansania, n Malawi und ne Sambia | |
| Taitadrossel | <i>Turdus helleri</i> | (Mearns, 1913) | AF: se Kenia | Taita Thrush |
| Usambaradrossel | <i>Turdus roehli</i> | Reichenow, 1905 | AF: Pare und Usambara-Berge. von nz Tansania | Usambara Thrush |
| Kapdrossel | <i>Turdus olivaceus</i> | Linnaeus, 1766 | AF: se | Olive Thrush |
| | <i>T. o. milanjensis</i> | Shelley, 1893 | s Malawi und nw Mosambik | |
| | <i>T. o. swynnertoni</i> | Bannerman, 1913 | e Simbabwe und w Mosambik | |
| | <i>T. o. transvaalensis</i> | (Roberts, 1936) | ne Südafrika | |
| | <i>T. o. culminans</i> | Clancey, 1982 | e Südafrika | |
| | <i>T. o. olivaceus</i> | Linnaeus, 1766 | sw Südafrika | |
| | <i>T. o. pondoensis</i> | Reichenow, 1917 | se Südafrika | |
| Rotschnabdrossel | <i>Turdus libonyana</i> | (Smith, A, 1836) | AF: z, s | Kurrichane Thrush |
| | <i>T. l. tropicalis</i> | Peters, W, 1881 | Burundi und Tansania bis Mosambik | |
| | <i>T. l. verreauxii</i> | Barboza du Bocage, 1869 | Angola und s DR Kongo bis n Botswana und w Simbabwe | |
| | <i>T. l. libonyana</i> | (Smith, A, 1836) | Botswana, z Simbabwe und n, ne Südafrika | |
| | <i>T. l. peripheris</i> | Clancey, 1952 | s Mosambik und e Südafrika | |
| Komorendrossel | <i>Turdus bewsheri</i> | Newton, E, 1877 | AF: w, z Komoren | Comoros Thrush |
| | <i>T. b. comorensis</i> | Milne-Edwards & Oustalet, 1885 | montanes Grande Comore (=Njazidja; nw Komoren) | |
| | <i>T. b. moheliensis</i> | Benson, 1960 | Mohéli (=Mwali; wz Komoren) | |
| | <i>T. b. bewsheri</i> | Newton, E, 1877 | montanes Anjouan (=Nzwani; ez Komoren) | |
| Brillendrossel | <i>Turdus tephronotus</i> | Cabanis, 1878 | AF: Äthiopien und z Somalia über Kenia bis z Tansania | Bare-eyed Thrush |
| | <i>Turdus smithi</i> | Bonaparte, 1850 | AF: s Namibia, se Botswana und n Südafrika | Karoo Thrush |
| Karoodrossel | <i>Turdus ludoviciae</i> | (Lort Phillips, 1895) | AF: montanes n Somalia | Somali Thrush |
| Somalidrossel | <i>Turdus mandarinus</i> | Bonaparte, 1850 | OR: e, z China | Chinese Blackbird |
| Mandarindrossel | <i>T. m. sowerbyi</i> | Deignan, 1951 | z China | |
| | <i>T. m. mandarinus</i> | Bonaparte, 1850 | e China | |
| Rotdrossel | <i>Turdus iliacus</i> | Linnaeus, 1758 | PAL: z, w | Redwing |
| "Isländische Rotdrossel" | <i>T. i. coburni</i> | Sharpe, 1901 | Island und Färöer | |
| | <i>T. i. iliacus</i> | Linnaeus, 1758 | n, e Europa bis z Sibirien | |
| Amsel | <i>Turdus merula</i> | Linnaeus, 1758 | PAL, OR: weit verbreitet | Common Blackbird |
| | <i>T. m. merula</i> | Linnaeus, 1758 | Europa (außer se) | |
| | <i>T. m. azorensis</i> | Hartert, EJO, 1905 | Azoren (alle Hauptinseln, nw Makaronesien) | |
| | <i>T. m. cabreræ</i> | Hartert, EJO, 1901 | Madeira und Porto Santo (Madeira-Gruppe) und w, z Kanaren (nz bis z Makaronesien) | |
| | <i>T. m. mauritanicus</i> | Hartert, EJO, 1902 | nw Afrika | |
| | <i>T. m. aterrimus</i> | (Madarász, G, 1903) | se Europa, Türkei, Kaukasus und n Iran | |
| | <i>T. m. syriacus</i> | Hemprich & Ehrenberg, 1833 | Inseln von s Griechenland, s Türkei bis s Iran, n Irak und Ägypten | |
| | <i>T. m. intermedius</i> | (Richmond, 1896) | Gebirge in z Asien bis n Afghanistan | |
| Jemendrossel | <i>Turdus menachensis</i> | Ogilvie-Grant, 1913 | PAL: montanes sw Saudi-Arabien und sw Jemen (sw Arabische Halbinsel) | Yemen Thrush |
| | <i>Turdus niveiceps</i> | (Hellmayr, 1919) | OR: Taiwan | Taiwan Thrush |
| Taiwandrossel | <i>Turdus bouboul</i> | (Latham, 1790) | OR: Himalaja bis n Vietnam | Grey-winged Blackbird |
| Bülbülamstel | <i>Turdus simillimus</i> | Jerdon, 1839 | OR: Indien, Sri Lanka | Indian Blackbird |
| Indienamsel | <i>T. s. nigropileus</i> | (Lafresnaye, 1840) | w, z, se Indien | |
| | <i>T. s. simillimus</i> | Jerdon, 1839 | sw Indien | |
| | <i>T. s. bourdilloni</i> | (Seebohm, 1881) | s Indien | |
| | <i>T. s. kinnisii</i> | (Blyth, 1851) | Sri Lanka | |
| Einfarbdrossel | <i>Turdus unicolor</i> | Tickell, 1833 | OR: w, z Himalaja | Tickell's Thrush |
| Schwarzbrustdrossel | <i>Turdus dissimilis</i> | Blyth, 1847 | OR: ne Indien bis n Vietnam | Black-breasted Thrush |
| Scheckendrossel | <i>Turdus cardis</i> | Temminck, 1831 | PAL: z China und Hokkaidō bis Kyūshū (n bis s Japan) | Japanese Thrush |
| | <i>Turdus hortulorum</i> | Sclater, PL, 1863 | PAL: se Russland und ne China | Grey-backed Thrush |
| Amurdrossel | <i>Turdus obscurus</i> | Gmelin, JF, 1789 | PAL: z bis se Russland | Eyebrowed Thrush |
| Weißbrauendrossel | <i>Turdus pallidus</i> | Gmelin, JF, 1789 | PAL: se Russland, ne China und Koreanische Halbinsel | Pale Thrush |
| Fahldrossel | <i>Turdus feae</i> | (Salvadori, 1887) | PAL: ne China | Grey-sided Thrush |
| Feadrossel | <i>Turdus chrysolais</i> | Temminck, 1832 | PAL: Sachalin (Russland), Kurilen und Japan | Brown-headed Thrush |
| Japandrossel | <i>T. c. orii</i> | Yamashina, 1929 | Sachalin, Kurilen | |
| | <i>T. c. chrysolais</i> | Temminck, 1832 | n, z Japan | |
| Izudrossel | <i>Turdus celaenops</i> | Stejneger, 1887 | PAL: Izu-Inseln (e von Honshū, z Japan) und Tokara-Inseln (n Ryūkyū-Inseln, s Japan) | Izu Thrush |
| Südseedrossel | <i>Turdus poliocephalus</i> | Latham, 1801 | OR, AU, PO: Sumatra und Philippinen (außer Palawan-Inselgruppe, Eastern Visayas und Sulu-Archipel) bis Fidschi (sw Polynesien) und Samoa (sz Polynesien) | Island Thrush |
| | <i>T. p. erythropleurus</i> | Sharpe, 1887 | Weihnachtsinsel (s von w Java) | |
| | <i>T. p. loeseri</i> | Meyer de Schauensee, 1939 | montanes n Sumatra | |
| | <i>T. p. indrapuræ</i> | Robinson & Kloss, 1916 | montanes sz Sumatra | |
| | <i>T. p. fumidus</i> | Müller, S, 1844 | montanes w Java | |
| | <i>T. p. javanicus</i> | Horsfield, 1821 | montanes z Java | |
| | <i>T. p. stresemanni</i> | Bartels, M, 1938 | montanes ez Java | |
| | <i>T. p. whiteheadi</i> | (Seebohm, 1893) | montanes e Java | |
| | <i>T. p. seebohmi</i> | (Sharpe, 1888) | montanes n Borneo | |
| | <i>T. p. thomassoni</i> | (Seebohm, 1894) | montanes n Luzon (n Philippinen) | |
| | <i>T. p. mayonensis</i> | (Mearns, 1907) | montanes s Luzon (n Philippinen) | |

| | | | | |
|-----------------------------|----------------------------------|--|--|--------------------------|
| | <i>T. p. mindorensis</i> | Ogilvie-Grant, 1896 | montanes Mindoro (nw Philippinen) | |
| | <i>T. p. nigrorum</i> | Ogilvie-Grant, 1896 | montanes Negros (wz Philippinen) | |
| | <i>T. p. malindangensis</i> | (Mearns, 1907) | montanes nw Mindanao (s Philippinen) | |
| | <i>T. p. katanglad</i> | Salomonsen, 1953 | montanes z Mindanao (s Philippinen) | |
| | <i>T. p. kelleri</i> | (Mearns, 1905) | montanes se Mindanao (s Philippinen) | |
| | <i>T. p. sukahujan</i> | Rheindt, Prawiradilaga, Ashari & Suparno, 2020 | montanes Taliabu (w Sula-Inseln, e von Sulawesi) | |
| | <i>T. p. hygroscopus</i> | Stresemann, 1931 | montanes sz, e Sulawesi | |
| | <i>T. p. celebensis</i> | (Büttikofer, 1893) | montanes sw Sulawesi | |
| | <i>T. p. schlegelii</i> | Sclater, PL, 1861 | montanes w Timor (e Kleine Sundainseln) | |
| | <i>T. p. sterlingi</i> | Mayr, 1944 | montanes e Timor (s Kleine Sundainseln) | |
| | <i>T. p. deningeri</i> | Stresemann, 1912 | montanes Seram (ez Molukken) | |
| | <i>T. p. versteegi</i> | Junge, 1939 | montanes w Neuguinea | |
| | <i>T. p. papuensis</i> | (De Vis, 1890) | montanes e, ne (Huon-Halbinsel), se Neuguinea und Karkar (n von ne Neuguinea) | |
| | <i>T. p. tolokiwae</i> | Diamond, 1989 | montanes Tolokiwa (w von Neubritannien, sz Bismarck-Archipel) | |
| | <i>T. p. beehleri</i> | Ripley, 1977 | montanes Neuirland (ne Bismarck-Archipel) | |
| | <i>T. p. heinrothi</i> | Rothschild & Hartert, EJO, 1924 | St.-Matthias-Inseln (=Mussau, nz Bismarck-Archipel) | |
| | <i>T. p. canescens</i> | (De Vis, 1894) | Goodenough-Insel (D'Entrecasteaux-Inseln, se von Neuguinea) | |
| | <i>T. p. bougainvillei</i> | Mayr, 1941 | montanes Bougainville (n Salomonen) | |
| | <i>T. p. kulambangrae</i> | Mayr, 1941 | montanes Kolombangara (z Salomonen) | |
| | <i>T. p. sladeni</i> | Cain & Galbraith, ICJ, 1955 | montanes Guadalcanal (se Salomonen) | |
| | <i>T. p. rennellianus</i> | Mayr, 1931 | Rennell (se Salomonen) | |
| | <i>T. p. vanikorensis</i> | Quoy & Gaimard, 1832 | Utupua und Vanikoro (s Temotu, se Salomonen) und Espiritu Santo und Malo (nw Vanuatu) | |
| | <i>T. p. placens</i> | Mayr, 1941 | Vanua Lava und Ureparapara (n von Vanua Lava; z Banks-Inseln, n Vanuatu) | |
| | <i>T. p. whitneyi</i> | Mayr, 1941 | Gaua (s Banks-Inseln, n Vanuatu) | |
| | <i>T. p. malekulae</i> | Mayr, 1941 | Pentecost, Malakula und Ambrym (nz Vanuatu) | |
| | <i>T. p. becki</i> | Mayr, 1941 | Paama, Lopevi, Épi und Émaé (z Vanuatu) | |
| | <i>T. p. efatensis</i> | Mayr, 1941 | Efate und Nguna (sz Vanuatu) | |
| | <i>T. p. albifrons</i> | (Ramsay, EP, 1879) | Erromango (s Vanuatu) | |
| † | <i>T. p. pritzbueri</i> | Layard, EL, 1878 | Tanna (s Vanuatu) und Lifou (z Loyalitätsinseln, dort wahrscheinlich ausgestorben) | |
| † | <i>T. p. mareensis</i> | Layard, EL & Tristram, 1879 | Maré (Loyalitätsinseln; wahrscheinlich ausgestorben) | |
| | <i>T. p. xanthopus</i> | Forster, JR, 1844 | Neukaledonien und Satelliteninseln (eventuell ausgestorben außer auf Yande, nw von Grande Terre) | |
| † | <i>T. p. poliocephalus</i> | Latham, 1801 | Norfolkinsel (e von Australien) | |
| † | <i>T. p. vinitinctus</i> | (Gould, 1855) | Lord-Howe-Insel (e von Australien) | |
| | <i>T. p. layardi</i> | (Seebohm, 1891) | Yasawa-Inseln, Viti Levu und Koro und Ovalau (Lomaiviti; w Fidschi, sw Polynesien) | |
| | <i>T. p. ruficeps</i> | (Ramsay, EP, 1875) | Kadavu (sw Fidschi, sw Polynesien) | |
| | <i>T. p. vitiensis</i> | (Layard, EL, 1876) | Vanua Levu (nz Fidschi, sw Polynesien) | |
| | <i>T. p. hades</i> | Mayr, 1941 | Gau (s Lomaiviti, z Fidschi, sw Polynesien) | |
| | <i>T. p. tempesti</i> | Layard, EL, 1876 | Taveuni (nz Fidschi, sw Polynesien) | |
| | <i>T. p. samoensis</i> | Tristram, 1879 | Savai'i und Upolu (w Samoa, z Polynesien) | |
| Tibetamsel | <i>Turdus maximus</i> | (Seebohm, 1881) | OR: Himalaja von n Pakistan bis se Tibet | Tibetan Blackbird |
| Rhododendrondrossel | <i>Turdus kessleri</i> | (Przevalski, 1876) | OR: w China bis se Tibet | White-backed Thrush |
| Wacholderdrossel | <i>Turdus pilaris</i> | Linnaeus, 1758 | PAL: w Europa bis e Russland | Fieldfare |
| Ringdrossel | <i>Turdus torquatus</i> | Linnaeus, 1758 | PAL: w, sw | Ring Ouzel |
| "Nördliche Ringdrossel" | <i>T. t. torquatus</i> | Linnaeus, 1758 | w, n Europa | |
| "Alpenringdrossel" | <i>T. t. alpestris</i> | (Brehm, CL, 1831) | n Spanien und z Europa bis Griechenland und w Türkei | |
| | <i>T. t. amicum</i> | Hartert, EJO, 1923 | z Türkei bis Turkmenistan und n Iran | |
| Schwarzkehlrossel | <i>Turdus atrogularis</i> | Jarocki, 1819 | PAL: wz Russland bis nz Sibirien nd nw Mongolei | Black-throated Thrush |
| Rotkehlrossel | <i>Turdus ruficollis</i> | Pallas, 1776 | PAL: sz Russland, n Mongolei und nw China | Red-throated Thrush |
| Rostflügeldrossel | <i>Turdus eunomus</i> | Temminck, 1831 | PAL: nz bis ne Russland | Dusky Thrush |
| Rostschwanzdrossel | <i>Turdus naumanni</i> | Temminck, 1820 | PAL: sz Russland | Naumann's Thrush |
| Kastaniendrossel | <i>Turdus rubrocanus</i> | Gray, JE & Gray, GR, 1847 | OR: e Afghanistan bis Myanmar | Chestnut Thrush |
| | <i>T. r. rubrocanus</i> | Gray, JE & Gray, GR, 1847 | e Afghanistan, nw Himalaja und s Tibet | |
| | <i>T. r. gouldii</i> | (Verreaux, J, 1871) | e Tibet bis z, sw China | |
| Weißhalsdrossel | <i>Turdus albocinctus</i> | Royle, 1840 | OR: Himalaja bis sz China | White-collared Blackbird |
| Schwarzbrauendrossel | <i>Turdus turdoides</i> | (Hartert, EJO, 1896) | AU: montanes Sulawesi | Sulawesi Thrush |
| | <i>T. t. abditivus</i> | (Riley, 1918) | montanes nz Sulawesi | |
| | <i>T. t. tenebrosus</i> | (Stresemann, 1938) | montanes s Sulawesi | |
| | <i>T. t. turdoides</i> | (Hartert, EJO, 1896) | montanes sw Sulawesi | |
| | <i>T. t. heinrichi</i> | (Stresemann, 1938) | montanes se Sulawesi | |
| Wanderdrossel | <i>Turdus migratorius</i> | Linnaeus, 1766 | NA, MA: Alaska und Kanada bis Guatemala | American Robin |
| | <i>T. m. nigrideus</i> | Aldrich & Nutt, 1939 | e Kanada | |
| | <i>T. m. migratorius</i> | Linnaeus, 1766 | Alaska (außer se), Kanada (außer e und w) und z, ne USA | |
| | <i>T. m. achrusterus</i> | (Batchelder, 1900) | se USA | |
| | <i>T. m. caurinus</i> | (Grinnell, 1909) | se Alaska und küstennahes w Kanada | |
| | <i>T. m. propinquus</i> | Ridgway, 1877 | inneres sw Kanada und innere w USA bis z Mexiko | |
| | <i>T. m. phillipsi</i> | Bangs, 1915 | sw Mexiko | |
| "San-Lucas-Wanderdrossel" | <i>T. m. confinis</i> | Baird, SF, 1864 | s Baja California (nw Mexiko) | |
| Guatemaladrossel | <i>Turdus infuscatus</i> | (Lafresnaye, 1844) | MA: Mexiko bis Honduras | Black Thrush |
| Rotnackendrossel | <i>Turdus rufitorques</i> | Hartlaub, 1844 | MA: s Mexiko bis Honduras | Rufous-collared Thrush |
| Rußdrossel | <i>Turdus nigrescens</i> | Cabanis, 1861 | MA: Costa Rica, Panama | Sooty Thrush |

| | | | | |
|-------------------------------|------------------------------|---|--|-------------------------|
| Rotfußdrossel | <i>Turdus plumbeus</i> | Linnaeus, 1758 | NA: Westindische Inseln | Red-legged Thrush |
| "Bahama-Rotfußdrossel" | <i>T. p. plumbeus</i> | Linnaeus, 1758 | n Bahamas | |
| | <i>T. p. schistaceus</i> | (Baird, SF, 1864) | e Kuba | |
| "Kuba-Rotfußdrossel" | <i>T. p. rubripes</i> | Temminck, 1826 | z, w Kuba und Isla de la Juventud | |
| | <i>T. p. coryi</i> | (Sharpe, 1902) | Cayman Islands | |
| "Hispaniola-Rotfußdrossel" | <i>T. p. ardosiaceus</i> | Vieillot, 1822 | Hispaniola und Puerto Rico | |
| | <i>T. p. albiventris</i> | (Sclater, PL, 1889) | Dominica | |
| Caymandrossel | † <i>Turdus ravidus</i> | (Cory, 1886) | NA: Grand Cayman | Grand Cayman Thrush |
| Weißkinndrossel | <i>Turdus aurantius</i> | Gmelin, JF, 1789 | NA: Jamaika | White-chinned Thrush |
| Antillendrossel | <i>Turdus lherminieri</i> | Lafresnaye, 1844 | NA: Kleine Antillen | Forest Thrush |
| | <i>T. l. dominicensis</i> | (Lawrence, 1880) | Dominica | |
| | <i>T. l. dorotheae</i> | (Wolters, 1980) | Montserrat | |
| | <i>T. l. lherminieri</i> | Lafresnaye, 1844 | Guadeloupe (n Kleine Antillen) | |
| | <i>T. l. sanctaeluciae</i> | (Sclater, PL, 1880) | St. Lucia | |
| Cabanisdrossel | <i>Turdus plebejus</i> | Cabanis, 1861 | MA: se Mexiko bis Panama | Mountain Thrush |
| | <i>T. p. differens</i> | (Nelson, 1901) | se Mexiko und Guatemala | |
| | <i>T. p. rafaensis</i> | Miller, W & Griscom, 1925 | Honduras, El Salvador, Nicaragua und nw Costa Rica | |
| | <i>T. p. plebejus</i> | Cabanis, 1861 | Costa Rica und w Panama | |
| Blauaugendrossel | <i>Turdus leucops</i> | Taczanowski, 1877 | SA: Venezuela und Kolumbien bis Bolivien | Pale-eyed Thrush |
| Weißaugendrossel | <i>Turdus jamaicensis</i> | Gmelin, JF, 1789 | NA: Jamaika | White-eyed Thrush |
| Haitidrossel | <i>Turdus swalesi</i> | (Wetmore, 1927) | NA: Hispaniola | La Selle Thrush |
| | <i>T. s. dodae</i> | Graves, GR & Olson, 1986 | z Dominikanische Republik | |
| | <i>T. s. swalesi</i> | (Wetmore, 1927) | s Haiti und sw Dominikanische Republik | |
| Ockerbauchdrossel | <i>Turdus fulviventris</i> | Sclater, PL, 1858 | SA: nw Venezuela bis Peru | Chestnut-bellied Thrush |
| Schiefermanteldrossel | <i>Turdus reevei</i> | Lawrence, 1869 | SA: w Ecuador, nw Peru | Plumbeous-backed Thrush |
| Chiguancodrossel | <i>Turdus chiguanco</i> | d'Orbigny & Lafresnaye, 1837 | SA: s Ecuador bis w Argentinien | Chiguanco Thrush |
| | <i>T. c. chiguanco</i> | d'Orbigny & Lafresnaye, 1837 | küstennahes Peru, w Bolivien und extremes n Chile | |
| | <i>T. c. conradi</i> | Salvadori & Festa, 1899 | z Ecuador bis z Peru | |
| "Anthrazitdrossel" | <i>T. c. anthracinus</i> | Burmeister, 1858 | s Bolivien, ne Chile bis wz Argentinien | |
| Andengraudrossel | <i>Turdus nigriceps</i> | Cabanis, 1874 | SA: s Ecuador bis n Argentinien | Andean Slaty Thrush |
| Samtdrossel | <i>Turdus serranus</i> | Tschudi, 1844 | SA: Venezuela bis nw Argentinien | Glossy-black Thrush |
| | <i>T. s. cumanensis</i> | (Hellmayr, 1919) | ne Venezuela | |
| | <i>T. s. atroseviceus</i> | (Lafresnaye, 1848) | ne Kolumbien und n Venezuela | |
| | <i>T. s. fuscobrunneus</i> | (Chapman, 1912) | z, s Kolumbien und Ecuador | |
| | <i>T. s. serranus</i> | Tschudi, 1844 | Peru und w Bolivien | |
| | <i>T. s. continoi</i> | Fraga & Dickinson, 2008 | nw Argentinien | |
| Kapuzendrossel | <i>Turdus olivater</i> | (Lafresnaye, 1848) | SA: Kolumbien bis s Guyana | Black-hooded Thrush |
| | <i>T. o. sanctaemartae</i> | (Todd, 1913) | n Kolumbien | |
| | <i>T. o. cauae</i> | (Chapman, 1914) | sw Kolumbien | |
| | <i>T. o. olivater</i> | (Lafresnaye, 1848) | e Kolumbien und n, w Venezuela | |
| | <i>T. o. kemptoni</i> | Phelps, WH & Phelps, WH Jr, 1955 | extrem s Venezuela | |
| | <i>T. o. paraquensis</i> | Phelps, WH & Phelps, WH Jr, 1946 | sw Venezuela | |
| | <i>T. o. duidae</i> | Chapman, 1929 | z Venezuela | |
| | <i>T. o. roraimae</i> | Salvin & Godman, 1884 | se Venezuela, w Guyana und n Brasilien | |
| | <i>T. o. ptaritepui</i> | Phelps, WH & Phelps, WH Jr, 1946 | se Venezuela | |
| Riesendrossel | <i>Turdus fuscater</i> | d'Orbigny & Lafresnaye, 1837 | SA: w Venezuela bis w Bolivien | Great Thrush |
| | <i>T. f. cacozelus</i> | (Bangs, 1898) | Sierra Nevada de Santa Marta (n Kolumbien) | |
| | <i>T. f. clarus</i> | Phelps, WH & Phelps, WH Jr, 1953 | Sierra de Perijá (ne Kolumbien und nw Venezuela) | |
| | <i>T. f. quindio</i> | Chapman, 1925 | s, w Kolumbien und n Ecuador | |
| | <i>T. f. gigas</i> | Fraser, 1841 | Anden von ne Kolumbien und nw Venezuela | |
| | <i>T. f. gigantodes</i> | Cabanis, 1873 | s Ecuador bis z Peru | |
| | <i>T. f. ockendeni</i> | Hellmayr, 1906 | se Peru | |
| | <i>T. f. fuscater</i> | d'Orbigny & Lafresnaye, 1837 | w Bolivien | |
| Magellandrossel | <i>Turdus falcklandii</i> | Quoy & Gaimard, 1824 | SA: Südkegel | Austral Thrush |
| | <i>T. f. magellanicus</i> | King, PP, 1831 | s Chile und s Argentinien | |
| | <i>T. f. falcklandii</i> | Quoy & Gaimard, 1824 | Falklandinseln | |
| Lawrencedrossel | <i>Turdus lawrencii</i> | Coues, 1880 | SA: w Amazonien | Lawrence's Thrush |
| Pantepuidrossel | <i>Turdus murinus</i> | Salvin, 1885 | SA: Vorberge von s Venezuela und Guyana | Pantepui Thrush |
| Tiefland-Graudrossel | <i>Turdus subalaris</i> | (Seebohm, 1887) | SA: e Paraguay, ne Argentinien und se Brasilien | Blacksmith Thrush |
| Rahmbauchdrossel | <i>Turdus amaurochalinus</i> | Cabanis, 1851 | SA: Bolivien und s Brasilien bis z Argentinien | Creamy-bellied Thrush |
| Tristandrossel | <i>Turdus eremita</i> | (Gould, 1855) | AO: Tristan da Cunha | Tristan Thrush |
| | <i>T. e. eremita</i> | (Gould, 1855) | Tristan da Cunha | |
| | <i>T. e. gordonii</i> | (Stenhouse, 1924) | Inaccessible Island | |
| | <i>T. e. procax</i> | (Elliott, HFI, 1954) | Nightingale Island | |
| Marañóndrossel | <i>Turdus maranonicus</i> | Taczanowski, 1880 | SA: n Peru | Maranon Thrush |
| Schwarzschnabeldrossel | <i>Turdus ignobilis</i> | Sclater, PL, 1858 | SA: n, w Amazonien | Black-billed Thrush |
| | <i>T. i. goodfellowii</i> | Hartert, EJO & Hellmayr, 1901 | w Anden von Kolumbien | |
| | <i>T. i. ignobilis</i> | Sclater, PL, 1858 | e, z Anden von Kolumbien | |
| "Hellmayrdrossel" | <i>T. i. debilis</i> | Hellmayr, 1902 | e Kolumbien, w Venezuela und w Amazonien | |
| Tepuidrossel | <i>Turdus arthuri</i> | (Chubb, C, 1914) | SA: Flachland von se Venezuela, Guyana, Suriname, e Kolumbien und wz amazonisches Brasilien | Campina Thrush |
| Gelbfußdrossel | <i>Turdus flavipes</i> | Vieillot, 1818 | SA: n, se | Yellow-legged Thrush |
| | <i>T. f. venezuelensis</i> | (Sharpe, 1900) | n, e Kolumbien und n, w Venezuela | |
| | <i>T. f. melanopleura</i> | (Sharpe, 1900) | ne Venezuela und Trinidad | |
| | <i>T. f. xanthoscelus</i> | Jardine, 1847 | Tobago | |
| | <i>T. f. polionotus</i> | (Sharpe, 1900) | s Venezuela, Guyana und n Brasilien | |
| | <i>T. f. flavipes</i> | Vieillot, 1818 | se Brasilien bis e Paraguay und ne Argentinien | |
| Weißkehldrossel | <i>Turdus assimilis</i> | Cabanis, 1851 | MA: weit verbreitet | White-throated Thrush |

| | | | | |
|------------------------------|--|--|---|-------------------------------------|
| | <i>T. a. calliphthongus</i> | Moore, RT, 1937 | nw Mexiko | |
| | <i>T. a. lygrus</i> | Oberholser, 1921 | z, s Mexiko | |
| | <i>T. a. suttoni</i> | Phillips, AR, 1991 | e Mexiko | |
| | <i>T. a. assimilis</i> | Cabanis, 1851 | z Mexiko | |
| | <i>T. a. leucauchen</i> | Sclater, PL, 1859 | atlantische Hänge von s Mexiko bis Costa Rica | |
| | <i>T. a. hondurensis</i> | Phillips, AR, 1991 | z Honduras | |
| | <i>T. a. benti</i> | Phillips, AR, 1991 | sw El Salvador | |
| | <i>T. a. rubicundus</i> | (Dearborn, 1907) | s Mexiko, w Guatemala und El Salvador | |
| | <i>T. a. atrotinctus</i> | Miller, W & Griscom, 1925 | e Honduras und n Nicaragua | |
| | <i>T. a. cnephusus</i> | (Bangs, 1902) | sw Costa Rica und w Panama | |
| | <i>T. a. campanicola</i> | Phillips, AR, 1991 | z Panama | |
| | <i>T. a. croizati</i> | Phillips, AR, 1991 | Halbinsel Azuero (sz Panama) | |
| | <i>T. a. coibensis</i> | Eisenmann, 1950 | Coiba (vor s Panama) | |
| Daguadrossel | <i>Turdus daguae</i> | Berlepsch, 1897 | MA, SA: Panama bis nw Ecuador | Dagua Thrush |
| Halbringdrossel | <i>Turdus albicollis</i> | Vieillot, 1818 | SA: Kolumbien bis e Brasilien und n Argentinien | White-necked Thrush |
| | <i>T. a. phaeopygoides</i> | Seeböhm, 1881 | ne Kolumbien, n Venezuela, Trinidad und Tobago | |
| | <i>T. a. phaeopygus</i> | Cabanis, 1849 | e Kolumbien bis die Guyanas und n Brasilien | |
| | <i>T. a. spodiolaemus</i> | Berlepsch & Stolzmann, 1896 | e Ecuador und w Brasilien bis n Bolivien | |
| | <i>T. a. contemptus</i> | Hellmayr, 1902 | s Bolivien | |
| | <i>T. a. crotopezus</i> | Lichtenstein, MHC, 1823 | e Brasilien | |
| | <i>T. a. albicollis</i> | Vieillot, 1818 | se Brasilien und n Uruguay | |
| | <i>T. a. paraguayensis</i> | (Chubb, C, 1910) | sw Brasilien, Paraguay und n Argentinien | |
| Rotmanteldrossel | <i>Turdus rufopalliatus</i> | Lafresnaye, 1840 | MA: Mexiko | Rufous-backed Thrush |
| | <i>T. r. rufopalliatus</i> | Lafresnaye, 1840 | w Mexiko | |
| | <i>T. r. interior</i> | Phillips, AR, 1991 | sz Mexiko | |
| | <i>T. r. graysoni</i> | (Ridgway, 1882) | Marias-Inseln (vor w Mexiko) | |
| Blasssteißdrossel | <i>Turdus obsoletus</i> | Lawrence, 1862 | MA, SA: Costa Rica bis Ecuador | Pale-vented Thrush |
| | <i>T. o. obsoletus</i> | Lawrence, 1862 | Costa Rica bis nw Kolumbien | |
| | <i>T. o. parambanus</i> | Hartert, EJO, 1920 | w Kolumbien und w Ecuador | |
| | <i>T. o. colombianus</i> | Hartert, EJO & Hellmayr, 1901 | z Kolumbien | |
| Fahlbrustdrossel | <i>Turdus leucomelas</i> | Vieillot, 1818 | SA: n, sz | Pale-breasted Thrush |
| | <i>T. l. albiventer</i> | Spix, 1824 | n Kolumbien, Venezuela, die Guyanas und ne Brasilien | |
| | <i>T. l. cautor</i> | Wetmore, 1946 | Guajira-Halbinsel (extreme n Kolumbien) | |
| | <i>T. l. upichiarum</i> | Stiles & Avendaño, 2019 | se Kolumbien | |
| | <i>T. l. leucomelas</i> | Vieillot, 1818 | e Peru und Bolivien bis s Brasilien und ne Argentinien | |
| Kakaodrossel | <i>Turdus fumigatus</i> | Lichtenstein, MHC, 1823 | SA: s Kleine Antillen, n Amazonien | Cocoa Thrush |
| | <i>T. f. aquilonalis</i> | (Cherrie, 1909) | ne Kolumbien, n Venezuela und Trinidad | |
| | <i>T. f. orinocensis</i> | Zimmer, JT & Phelps, WH, 1955 | e Kolumbien und w Venezuela | |
| | <i>T. f. fumigatus</i> | Lichtenstein, MHC, 1823 | die Guyanas und n, e Brasilien | |
| | <i>T. f. bondi</i> | Deignan, 1951 | St. Vincent (s Kleine Antillen) | |
| | <i>T. f. personus</i> | (Barbour, 1911) | Grenada (s Kleine Antillen) | |
| Hauxwelldrossel | <i>Turdus hauxwelli</i> | Lawrence, 1869 | SA: w Amazonien | Hauxwell's Thrush |
| Rotbauchdrossel | <i>Turdus rufiventris</i> | Vieillot, 1818 | SA: e, sz | Rufous-bellied Thrush |
| | <i>T. r. juensis</i> | (Cory, 1916) | ne Brasilien | |
| | <i>T. r. rufiventris</i> | Vieillot, 1818 | e Bolivien bis se Brasilien, Uruguay und n Argentinien | |
| Gilbdrossel | <i>Turdus grayi</i> | Bonaparte, 1838 | MA, SA: Mexiko bis Kolumbien | Clay-colored Thrush |
| | <i>T. g. tamaulipensis</i> | (Nelson, 1897) | s Texas (s USA) und ne, e Mexiko | |
| | <i>T. g. microrhynchus</i> | Lowery & Newman, RJ, 1949 | z Mexiko | |
| | <i>T. g. lanyoni</i> | Dickerman, 1981 | s Mexiko, n Guatemala und s Belize | |
| | <i>T. g. yucatanensis</i> | Phillips, AR, 1991 | se Mexiko und n Belize | |
| | <i>T. g. linnaei</i> | Phillips, AR, 1966 | Pazifik s Mexiko | |
| | <i>T. g. grayi</i> | Bonaparte, 1838 | extremes s Mexiko und w Guatemala | |
| | <i>T. g. megas</i> | Miller, W & Griscom, 1925 | w Guatemala bis Nicaragua | |
| | <i>T. g. casius</i> | (Bonaparte, 1855) | Costa Rica bis nw Kolumbien | |
| | <i>T. g. incomptus</i> | (Bangs, 1898) | n Kolumbien | |
| Nacktaugendrossel | <i>Turdus nudigenis</i> | Lafresnaye, 1848 | NA, SA: Kleine Antillen und n Amazonien | Spectacled Thrush |
| | <i>T. n. nudigenis</i> | Lafresnaye, 1848 | Kleine Antillen, Trinidad, Tobago, Kolumbien, Venezuela und die Guyanas | |
| | <i>T. n. extimus</i> | Todd, 1931 | n Brasilien | |
| Tumbesdrossel | <i>Turdus maculirostris</i> | Berlepsch & Taczanowski, 1884 | SA: w Ecuador, nw Peru | Ecuadorian Thrush |
| Várzeadrossel | <i>Turdus sanchezorum</i> | O'Neill, Lane & Naka, 2011 | SA: w Amazonien | Varzea Thrush |
| Palmaritodrossel | <i>Turdus haplochrous</i> | Todd, 1931 | SA: n Bolivien | Unicolored Thrush |
| Schnäpperverwandte | 344 Familie Muscicapidae | | | Chats, Old World Flycatchers |
| | <i>Alethe</i> | Cassin, 1859 | | |
| Diadembraunschwanz | <i>Alethe diademata</i> | (Bonaparte, 1850) | AF: w Afrika von Senegal, Gambia bis Togo | White-tailed Alethe |
| Kastanienbraunschwanz | <i>Alethe castanea</i> | (Cassin, 1856) | AF: w, z Afrika von Nigeria bis Uganda | Fire-crested Alethe |
| | <i>A. c. castanea</i> | (Cassin, 1856) | Nigeria bis w DR Kongo, n Angola und Bioko | |
| | <i>A. c. woosnami</i> | Ogilvie-Grant, 1906 | z DR Kongo bis s Sudan und Uganda | |
| | <i>Cercotrichas</i> | Boie, F, 1831 | | |
| Karooheckensänger | <i>Cercotrichas coryphoeus</i> | (Vieillot, 1817) | AF: sw | Karoo Scrub Robin |
| | <i>C. c. abboti</i> | (Friedmann, 1932) | s Namibia und nw Südafrika | |
| | <i>C. c. coryphoeus</i> | (Vieillot, 1817) | z, s Südafrika | |
| | <i>C. c. cinerea</i> | (Macdonald, 1952) | küstennahes w Südafrika | |
| Waldheckensänger | <i>Cercotrichas leucosticta</i> | (Sharpe, 1883) | AF: w, z | Forest Scrub Robin |
| | <i>C. l. colstoni</i> | Tye, 1991 | Sierra Leone, Liberia und Elfenbeinküste | |
| | <i>C. l. leucosticta</i> | (Sharpe, 1883) | Ghana | |

| | | | | |
|----------------------------------|--|--------------------------------------|--|---------------------------|
| | <i>C. l. collsi</i> | (Alexander, 1907) | se Zentralafrikanische Republik, ne DR Kongo und w Uganda | |
| | <i>C. l. reichenowi</i> | (Hartert, EJO, 1907) | w Angola | |
| Streifenkopf-Heckensänger | <i>Cercotrichas quadrivirgata</i> | (Reichenow, 1879) | AF: e, se, s | Bearded Scrub Robin |
| | <i>C. q. quadrivirgata</i> | (Reichenow, 1879) | Somalia bis ne Namibia und e Südafrika | |
| | <i>C. q. greenwayi</i> | (Moreau, 1938) | Sansibar und Mafia (vor Tansania) | |
| Bartheckensänger | <i>Cercotrichas barbata</i> | (Hartlaub & Finsch, 1870) | AF: Angola und s DR Kongo bis w Tansania, Malawi und s Sambia | Miombo Scrub Robin |
| Rußheckensänger | <i>Cercotrichas podobe</i> | (Müller, PLS, 1776) | AF: w Afrika bis Arabische Halbinsel | Black Scrub Robin |
| | <i>C. p. podobe</i> | (Müller, PLS, 1776) | s Mauretanien und n Senegal bis ne Sudan, Äthiopien und Somalia | |
| | <i>C. p. melanoptera</i> | (Hemprich & Ehrenberg, 1833) | w, z, s Arabische Halbinsel | |
| Heckensänger | <i>Cercotrichas galactotes</i> | (Temminck, 1820) | PAL: sz, sw | Rufous-tailed Scrub Robin |
| | <i>C. g. galactotes</i> | (Temminck, 1820) | Iberische Halbinsel, n Afrika, Israel und sw Syrien | |
| | <i>C. g. syriaca</i> | (Hemprich & Ehrenberg, 1833) | Balkan bis w, s Türkei, w Syrien und Libanon | |
| | <i>C. g. familiaris</i> | (Ménétriés, 1832) | se Türkei, Irak und n, ne Arabien bis s Kasachstan, e Afghanistan und w Pakistan | |
| | <i>C. g. minor</i> | (Cabanis, 1851) | Senegal und Gambia bis n Somalia | |
| | <i>C. g. hamertoni</i> | (Ogilvie-Grant, 1906) | e Somalia | |
| Kalahariheckensänger | <i>Cercotrichas paena</i> | (Smith, A, 1836) | AF: sz, sw | Kalahari Scrub Robin |
| | <i>C. p. benguellensis</i> | (Hartert, EJO, 1907) | sw Angola | |
| | <i>C. p. paena</i> | (Smith, A, 1836) | Namibia, Botswana und nz Südafrika | |
| | <i>C. p. oriens</i> | (Clancey, 1957) | s Simbabwe und n Südafrika | |
| Hartlaubheckensänger | <i>Cercotrichas hartlaubi</i> | (Reichenow, 1891) | AF: se Nigeria und s Kamerun bis sw Zentralafrikanische Republik; ne DR Kongo bis z Kenia und Burundi; nw Angola | Brown-backed Scrub Robin |
| Weißbrauen-Heckensänger | <i>Cercotrichas leucophrys</i> | (Vieillot, 1817) | AF: z, e, s | White-browed Scrub Robin |
| | <i>C. l. leucoptera</i> | (Rüppell, 1845) | s Sudan, s Äthiopien, n Somalia und n Kenia | |
| | <i>C. l. eluta</i> | (Bowen, 1934) | s Somalia und ne Kenia | |
| | <i>C. l. vulpina</i> | (Reichenow, 1891) | e Kenia und e Tansania | |
| | <i>C. l. brunneiceps</i> | (Reichenow, 1891) | z, s Kenia und n Tansania | |
| | <i>C. l. sclateri</i> | (Grote, 1930) | z Tansania | |
| | <i>C. l. zambesiana</i> | (Sharpe, 1882) | n, e DR Kongo und s Sudan bis w Kenia, e Simbabwe und n Mosambik | |
| | <i>C. l. munda</i> | (Cabanis, 1880) | s Gabun bis z Angola und w DR Kongo | |
| | <i>C. l. ovamboensis</i> | (Neumann, 1920) | s Angola und n Namibia bis sw Sambia und w Simbabwe | |
| | <i>C. l. leucophrys</i> | (Vieillot, 1817) | s Simbabwe, s Mosambik und n, e Südafrika | |
| Natalheckensänger | <i>Cercotrichas signata</i> | (Sundevall, 1850) | AF: se, s | Brown Scrub Robin |
| | <i>C. s. tongensis</i> | (Roberts, 1931) | s Mosambik und e Südafrika | |
| | <i>C. s. signata</i> | (Sundevall, 1850) | z, se Südafrika | |
| Strauchschmätzer | <i>Copsychus</i> | Wagler, 1827 | | |
| | <i>Copsychus fulicatus</i> | (Linnaeus, 1766) | OR: Indien, Pakistan und Sri Lanka | Indian Robin |
| | <i>C. f. cambaiensis</i> | (Latham, 1790) | Pakistan, n, w Indien und Nepal | |
| | <i>C. f. erythrurus</i> | (Lesson, RP, 1831) | ne Indien | |
| | <i>C. f. intermedius</i> | (Whistler & Kinnear, 1932) | z Indien | |
| | <i>C. f. fulicatus</i> | (Linnaeus, 1766) | s Indien | |
| | <i>C. f. leucopterus</i> | (Lesson, RP, 1840) | Sri Lanka | |
| Dajalschama | <i>Copsychus saularis</i> | (Linnaeus, 1758) | OR: weit verbreitet | Oriental Magpie-Robin |
| | <i>C. s. saularis</i> | (Linnaeus, 1758) | ne Pakistan und Indien bis s, e China, Hainan (vor se China), Thailand und Indochina | |
| | <i>C. s. ceylonensis</i> | Sclater, PL, 1861 | s Indien und Sri Lanka | |
| | <i>C. s. andamanensis</i> | Hume, 1874 | Andamanen | |
| | <i>C. s. musicus</i> | (Raffles, 1822) | s Thai-Malaiische Halbinsel, Sumatra (einschließlich Simeuluë, Nias, Batu-Inseln, Mentawai, Belitung und Bangka), w Java und s, w Borneo | |
| | <i>C. s. amoenus</i> | (Horsfield, 1821) | e Java und Bali | |
| | <i>C. s. adamsi</i> | Elliot, DG, 1890 | n Borneo und Pulau Banggi | |
| | <i>C. s. pluto</i> | Bonaparte, 1850 | Maratua (e von ne Borneo), e, se Borneo | |
| Feuerschwanzschama | <i>Copsychus pyrropygus</i> | (Lesson, RP, 1839) | OR: Malaiische Halbinsel, Sumatra und Borneo | Rufous-tailed Shama |
| Madagaskarschama | <i>Copsychus albospecularis</i> | (Eydoux & Gervais, 1836) | AF: Madagaskar | Madagascar Magpie-Robin |
| "Pelzelschama" | <i>C. a. pica</i> | Pelzeln, 1858 | w, n Madagaskar | |
| | <i>C. a. albospecularis</i> | (Eydoux & Gervais, 1836) | ne Madagaskar | |
| | <i>C. a. inexpectatus</i> | Richmond, 1897 | ez bis se Madagaskar | |
| Seychellenschama | <i>Copsychus sechellarum</i> | Newton, A, 1865 | IO: Frégate (e Inner Islands); auf benachbarte Inseln verbracht und früher auf der ganzen Gruppe (Inner Islands, ne Seychellen) | Seychelles Magpie-Robin |
| Philippinenschama | <i>Copsychus mindanensis</i> | (Boddaert, 1783) | OR: Philippinen (außer Palawan-Inselgruppe) | Philippine Magpie-Robin |
| Weißbürzelschama | <i>Copsychus malabaricus</i> | (Scopoli, 1786) | OR: Indien und Sri Lanka über Hainan (e von se China), Vietnam, Große Sundainseln und benachbarte Inseln | White-rumped Shama |
| | <i>C. m. malabaricus</i> | (Scopoli, 1786) | w, s Indien | |
| | <i>C. m. leggei</i> | (Whistler, 1941) | Sri Lanka | |
| | <i>C. m. macrourus</i> | (Gmelin, JF, 1789) | Nepal und n Indien bis s China und Indochina einschließlich Côn Sơn (vor s Vietnam) | |
| | <i>C. m. ngae</i> | Wu, MY & Rheindt, 2022 | Inseln w der Malaiischen Halbinsel von Yam Yai bis Langkawi Archipel | |
| | <i>C. m. tricolor</i> | (Vieillot, 1818) | w Malaysia, Sumatra und e benachbarte Inseln und Java | |
| | <i>C. m. melanurus</i> | (Salvadori, 1887) | Inseln vor w Sumatra (w von Sumatra) | |
| | <i>C. m. mirabilis</i> | Hoogerwerf, 1962 | Panaitan (w von Java) | |
| | <i>C. m. nigricauda</i> | (Vorderman, 1893) | Kangean-Inseln (n von Bali) | |

| | | | | |
|----------------------------------|---|---------------------------------------|--|--------------------------------|
| | <i>C. m. suavis</i> | Sclater, PL, 1861 | Borneo (außer n) | |
| Andamanenschama | <i>Copsychus albiventris</i> | (Blyth, 1858) | OR: Andamanen | Andaman Shama |
| Borneoschama | <i>Copsychus stricklandii</i> | Motley & Dillwyn, 1855 | OR: n Borneo | White-crowned Shama |
| | <i>C. s. stricklandii</i> | Motley & Dillwyn, 1855 | n Borneo und Pulau Banggi (n von ne Borneo) | |
| | <i>C. s. barbouri</i> | (Bangs & Peters, JL, 1927) | Maratua (e von ne Borneo) | |
| Brauenschama | <i>Copsychus luzoniensis</i> | (Kittlitz, 1832) | OR: n Philippinen | White-browed Shama |
| | <i>C. l. luzoniensis</i> | (Kittlitz, 1832) | Luzon und Catanduanes (n Philippinen) | |
| | <i>C. l. parvimaculatus</i> | (McGregor, 1910) | Polillo (n Philippinen) | |
| | <i>C. l. shemleyi</i> | duPont, 1976 | Marinduque (n Philippinen) | |
| Visayasschama | <i>Copsychus superciliaris</i> | (Bourns & Worcester, 1894) | OR: Ticao, Masbate, Negros und Panay (wz Philippinen) | Visayan Shama |
| | <i>Copsychus niger</i> | (Sharpe, 1877) | OR: Palawan-Inselgruppe (sw Philippinen) | White-vented Shama |
| Rußschama | <i>Copsychus cebuensis</i> | (Steere, 1890) | OR: Cebu (z Philippinen) | Black Shama |
| Cebuschama | <i>Fraseria</i> | Bonaparte, 1854 | | |
| Sperberwaldschnäpper | <i>Fraseria ocreata</i> | (Strickland, 1844) | AF: w, z | Fraser's Forest Flycatcher |
| | <i>F. o. kelsalli</i> | Bannerman, 1922 | sw Guinea und Sierra Leone | |
| | <i>F. o. prosthora</i> | Oberholser, 1899 | Liberia bis Ghana | |
| | <i>F. o. ocreata</i> | (Strickland, 1844) | Nigeria bis Uganda, z DR Kongo, n Angola und Bioko | |
| Brauenwaldschnäpper | <i>Fraseria cinerascens</i> | Hartlaub, 1857 | AF: w, z | White-browed Forest Flycatcher |
| | <i>F. c. cinerascens</i> | Hartlaub, 1857 | Senegal und Gambia bis Ghana | |
| | <i>F. c. ruthae</i> | Dickerman, 1994 | Nigeria und Kamerun bis z DR Kongo | |
| | <i>Myioparus</i> | Roberts, 1922 | | |
| Graukehlschnäpper | <i>Myioparus griseigularis</i> | (Jackson, FJ, 1906) | AF: z | Grey-throated Tit-Flycatcher |
| | <i>M. g. parelii</i> | (Traylor, 1970) | Liberia bis Ghana | |
| | <i>M. g. griseigularis</i> | (Jackson, FJ, 1906) | se Nigeria und s Kamerun bis w Uganda, nw Tansania, sz DR Kongo und nw Angola | |
| Meisenschnäpper | <i>Myioparus plumbeus</i> | (Hartlaub, 1858) | AF: w, z, e, s | Grey Tit-Flycatcher |
| | <i>M. p. plumbeus</i> | (Hartlaub, 1858) | Senegal und Gambia bis s Sudan, sw Äthiopien, w Kenia, nw Tansania, z DR Kongo und Gabun | |
| | <i>M. p. orientalis</i> | (Reichenow & Neumann, 1895) | e Kenia bis e Südafrika | |
| | <i>M. p. catoleucus</i> | (Reichenow, 1900) | Angola bis se Tansania, z Simbabwe und n Südafrika | |
| | <i>Melaenornis</i> | Gray, GR, 1840 | | |
| Angoladrongoschnäpper | <i>Melaenornis brunneus</i> | (Cabanis, 1886) | AF: Angola | Angola Slaty Flycatcher |
| | <i>M. b. brunneus</i> | (Cabanis, 1886) | w Angola Flachland | |
| | <i>M. b. bailunduensis</i> | (Neumann, 1929) | w Angola Hochland | |
| Bergdrongoschnäpper | <i>Melaenornis fischeri</i> | (Reichenow, 1884) | AF: z, e | White-eyed Slaty Flycatcher |
| | <i>M. f. toruensis</i> | (Hartert, EJO, 1900) | e DR Kongo, Uganda, Ruanda und Burundi | |
| | <i>M. f. semicinctus</i> | (Hartert, EJO, 1916) | ne DR Kongo | |
| | <i>M. f. nyikensis</i> | (Shelley, 1899) | se DR Kongo, e, s Tansania und n Malawi | |
| | <i>M. f. fischeri</i> | (Reichenow, 1884) | se Sudan, Uganda, Kenia und n Tansania | |
| Braundrongoschnäpper | <i>Melaenornis chocolatinus</i> | (Rüppell, 1840) | AF: montanes Eritrea und Äthiopien | Abyssinian Slaty Flycatcher |
| | <i>M. c. chocolatinus</i> | (Rüppell, 1840) | montanes Eritrea und n, z Äthiopien | |
| | <i>M. c. reichenowi</i> | (Neumann, 1902) | montanes w Äthiopien | |
| Liberiadrongoschnäpper | <i>Melaenornis annamarulae</i> | Forbes-Watson, 1970 | AF: Sierra Leone bis Elfenbeinküste | Nimba Flycatcher |
| Gelbaugen-Drongoschnäpper | <i>Melaenornis ardesiacus</i> | Berlioz, 1936 | AF: e DR Kongo, w Uganda, Ruanda und Burundi | Yellow-eyed Black Flycatcher |
| Senegaldrongoschnäpper | <i>Melaenornis edolioides</i> | (Swainson, 1837) | AF: w, z, e | Northern Black Flycatcher |
| | <i>M. e. edolioides</i> | (Swainson, 1837) | s Mauretanien, Senegal und Gambia bis w Kamerun | |
| | <i>M. e. lugubris</i> | (Müller, JW, 1851) | e Kamerun bis Eritrea, w Äthiopien, w Kenia und n Tansania | |
| | <i>M. e. schistaceus</i> | Sharpe, 1895 | n, e Äthiopien und n Kenia | |
| Glanzdrongoschnäpper | <i>Melaenornis pammelaina</i> | (Stanley, 1814) | AF: e, s | Southern Black Flycatcher |
| | <i>M. p. pammelaina</i> | (Stanley, 1814) | w, s DR Kongo bis Kenia, e Südafrika und z Angola | |
| | <i>M. p. diabolicus</i> | (Sharpe, 1877) | s Angola und sw Sambia bis Botswana und w Südafrika | |
| Fahlschnäpper | <i>Melaenornis pallidus</i> | (Müller, JW, 1851) | AF: weit verbreitet | Pale Flycatcher |
| | <i>M. p. pallidus</i> | (Müller, JW, 1851) | Senegal und Gambia bis w Äthiopien | |
| | <i>M. p. parvus</i> | (Reichenow, 1907) | se Sudan, ne DR Kongo und nw Uganda | |
| | <i>M. p. bowdleri</i> | (Collin, A & Hartert, EJO, 1927) | Eritrea und z Äthiopien | |
| | <i>M. p. bafirawari</i> | (Bannerman, 1924) | s Äthiopien und ne Kenia | |
| | <i>M. p. duyerali</i> | (Traylor, 1970) | ne Äthiopien und z Somalia | |
| | <i>M. p. subalaris</i> | (Sharpe, 1874) | e Kenia und ne Tansania | |
| | <i>M. p. erlangeri</i> | (Reichenow, 1905) | s Somalia | |
| | <i>M. p. modestus</i> | (Shelley, 1873) | Guinea bis Zentralafrikanische Republik | |
| | <i>M. p. murinus</i> | (Hartlaub & Finsch, 1870) | Gabun und Kongo bis Sudan, Kenia, Tansania, Simbabwe, Botswana und Namibia | |
| | <i>M. p. griseus</i> | (Reichenow, 1882) | se Kenia und z Tansania bis e Sambia und z Malawi | |
| | <i>M. p. divisus</i> | (Lawson, 1961) | se Sambia und s Malawi bis ne Südafrika | |
| | <i>M. p. sibilans</i> | (Clancey, 1966) | s Mosambik und e Südafrika | |
| Akazienschnäpper | <i>Melaenornis infuscatus</i> | (Smith, A, 1839) | AF: s | Chat Flycatcher |
| | <i>M. i. benguellensis</i> | (de Sousa, JA, 1886) | s Angola und nw Namibia | |
| | <i>M. i. namaquensis</i> | (Macdonald, 1957) | Namibia (außer nw, sw) und extremes w Botswana | |
| | <i>M. i. placidus</i> | (Clancey, 1958) | Botswana (außer w) und nz Südafrika | |
| | <i>M. i. seimundi</i> | (Ogilvie-Grant, 1913) | sz Südafrika | |
| | <i>M. i. infuscatus</i> | (Smith, A, 1839) | sw Namibia bis sw Südafrika | |
| Strichelkopfschnäpper | <i>Melaenornis microrhynchus</i> | (Reichenow, 1887) | AF: e | African Grey Flycatcher |
| | <i>M. m. microrhynchus</i> | (Reichenow, 1887) | sw Kenia und Tansania | |
| | <i>M. m. neumanni</i> | (Hilgert, 1908) | s Sudan bis z Somalia und n Kenia | |
| | <i>M. m. burae</i> | (Traylor, 1970) | se Somalia und e Kenia | |
| | <i>M. m. taruensis</i> | (Van Someren, 1921) | se Kenia | |
| | <i>M. m. pumilus</i> | (Sharpe, 1895) | z Äthiopien und n Somalia | |

| | | | | |
|---------------------------------|---|--|---|------------------------------|
| Maricoschnäpper | <i>Melaenornis mariquensis</i> <i>M. m. acaciae</i> <i>M. m. mariquensis</i> <i>M. m. territinctus</i> | (Smith, A, 1847) (Irwin, 1957) (Smith, A, 1847) Clancey, 1979 | AF: s s Angola bis sw Botswana und nw Südafrika sw Sambia und z Simbabwe bis n, ne Südafrika ne Namibia und nw Botswana | Marico Flycatcher |
| Würgerschnäpper | <i>Melaenornis silens</i> <i>M. s. lawsoni</i> <i>M. s. silens</i> | (Shaw, 1809) Clancey, 1966 (Shaw, 1809) | AF: s s Botswana und n Südafrika z, s Südafrika | Fiscal Flycatcher |
| Silberschnäpper | <i>Empidonis</i> <i>Empidonis semipartitus</i> | Reichenow, 1901 (Rüppell, 1840) | AF: w Sudan bis w Kenia und n Tansania | Silverbird |
| Grauschnäpper | <i>Muscicapa</i> <i>Muscicapa striata</i> <i>M. s. striata</i> <i>M. s. inexpectata</i> <i>M. s. neumanni</i> | Brisson, 1760 (Pallas, 1764) (Pallas, 1764) Dementiev, 1932 Poche, 1904 | PAL: z, w Europa bis w Sibirien, nw Afrika Krim (s Ukraine) Inseln im Ägäischen Meer über Nahen Osten bis Kaukasus und n Iran, auch z Sibirien e Iran und Turkmenistan bis Gebirge in z Asien und n Pakistan | Spotted Flycatcher |
| Mittelmeer-Grauschnäpper | <i>Muscicapa tyrrenica</i> <i>M. t. balearica</i> <i>M. t. tyrrenica</i> | Schiebel, 1910 von Jordans, 1913 Schiebel, 1910 | PAL: Inseln im w Mittelmeer Balearen (w Mittelmeer) Korsika und Sardinien | Mediterranean Flycatcher |
| Gambagaschnäpper | <i>Muscicapa gambagae</i> | (Alexander, 1901) | AF: Mali und Elfenbeinküste bis Somalia und Kenia, auch sw Arabische Halbinsel | Gambaga Flycatcher |
| Strichelschnäpper | <i>Muscicapa griseisticta</i> | (Swinhoe, 1861) | PAL: se Russland und ne China | Grey-streaked Flycatcher |
| Rußschnäpper | <i>Muscicapa sibirica</i> <i>M. s. sibirica</i> <i>M. s. gulmergi</i> <i>M. s. cacabata</i> <i>M. s. rothschildi</i> | Gmelin, JF, 1789 Gmelin, JF, 1789 (Baker, ECS, 1923) Penard, TE, 1919 (Baker, ECS, 1923) | PAL, OR: z, e Asien bis se Asien z, s Sibirien bis Korea und Japan ne Afghanistan und nw Himalaja z Himalaja bis s Tibet und ne Indien z, s China bis n Myanmar und nw Vietnam | Dark-sided Flycatcher |
| Braunschnäpper | <i>Muscicapa dauurica</i> <i>M. d. dauurica</i> <i>M. d. poonensis</i> <i>M. d. siamensis</i> | Pallas, 1811 Pallas, 1811 Sykes, 1832 (Gyldenstolpe, 1916) | PAL, OR: z, e Asien bis Indien und se Asien z Sibirien und n Mongolei bis Sachalin, Japan und Korea n Pakistan bis Bhutan; auch z, s Indien se Myanmar bis nw Thailand; auch sz Vietnam | Asian Brown Flycatcher |
| Sulawesischnäpper | <i>Muscicapa sodhii</i> | Harris, JBC, Rasmussen, Yong, Prawiradilaga, Putra, Round & Rheindt, 2014 | AU: Sulawesi | Sulawesi Streaked Flycatcher |
| Williamsonschnäpper | <i>Muscicapa williamsoni</i> <i>M. w. williamsoni</i> <i>M. w. umbrosa</i> | Deignan, 1957 Deignan, 1957 Wells, DR, 1982 | OR: s Myanmar, s Thailand, n Malaiische Halbinsel und ne Borneo s Myanmar und s Thailand bis n Malaiische Halbinsel ne Borneo | Brown-streaked Flycatcher |
| Aschbrustschnäpper | <i>Muscicapa randi</i> | Amadon & duPont, 1970 | OR: Luzon und Negros (n, wz Philippinen) | Ashy-breasted Flycatcher |
| Sumbaschnäpper | <i>Muscicapa segregata</i> | (Siebers, 1928) | AU: Sumba (z Kleine Sundainseln) | Sumba Brown Flycatcher |
| Bambusschnäpper | <i>Muscicapa muttui</i> | (Layard, EL, 1854) | OR: ne Indien bis nw Thailand | Brown-breasted Flycatcher |
| Rostschnäpper | <i>Muscicapa ferruginea</i> | (Hodgson, 1845) | OR: Himalaja bis z China, Taiwan | Ferruginous Flycatcher |
| Hartlaubschnäpper | <i>Muscicapa caerulescens</i> <i>M. c. nigrorum</i> <i>M. c. brevicauda</i> | (Hartlaub, 1865) (Collin, A & Hartert, EJO, 1927) Ogilvie-Grant, 1907 | AF: w, z, e, s Guinea bis Togo n Benin und s Nigeria bis s Sudan, w Kenia, s DR Kongo und nw Angola | Ashy Flycatcher |
| | <i>M. c. cinereola</i> <i>M. c. impavida</i> <i>M. c. vulturina</i> | Hartlaub & Finsch, 1870 Clancey, 1957 Clancey, 1957 | s Somalia, e Kenia und e Tansania z Angola und n Namibia bis n Tansania und Simbabwe s Malawi und z Mosambik bis n Südafrika und n Swasiland | |
| Sumpfschnäpper | <i>M. c. caerulescens</i> <i>Muscicapa aquatica</i> <i>M. a. aquatica</i> | (Hartlaub, 1865) Heuglin, 1864 Heuglin, 1864 | s Mosambik, e Südafrika und s Swasiland | Swamp Flycatcher |
| | <i>M. a. infulata</i> | Hartlaub, 1881 | s Mauretanien, Senegal und Gambia bis sw Sudan und n DR Kongo | |
| | <i>M. a. lualabae</i> <i>M. a. grimwoodi</i> | (Chapin, 1932) Chapin, 1952 | se Sudan, ne DR Kongo und Uganda bis ne Sambia und nw Tansania | |
| Cassinschnäpper | <i>Muscicapa cassini</i> | Heine, 1860 | se DR Kongo s Sambia | Cassin's Flycatcher |
| Olivschnäpper | <i>Muscicapa olivascens</i> <i>M. o. olivascens</i> | (Cassin, 1859) (Cassin, 1859) | AF: Guinea und Sierra Leone e bis Uganda und s bis Angola und Sambia | Olivaceous Flycatcher |
| | <i>M. o. nimbae</i> | Colston & Curry-Lindahl, 1986 | Sierra Leone und Guinea bis Zentralafrikanische Republik, Kongo und e DR Kongo | |
| Lenduschnäpper | <i>Muscicapa lendu</i> | (Chapin, 1932) | Nimbaberge (n Liberia und w Elfenbeinküste) | Chapin's Flycatcher |
| Itombweschnäpper | <i>Muscicapa itombwensis</i> | Prigogine, 1957 | AF: ne DR Kongo, sw Uganda und w Kenia | Itombwe Flycatcher |
| Dunkelschnäpper | <i>Muscicapa adusta</i> <i>M. a. poensis</i> <i>M. a. pumila</i> <i>M. a. minima</i> <i>M. a. subadusta</i> <i>M. a. marsabit</i> <i>M. a. murina</i> <i>M. a. fuelleborni</i> <i>M. a. mesica</i> <i>M. a. fuscula</i> <i>M. a. adusta</i> | (Boie, F, 1828) (Alexander, 1903) (Reichenow, 1892) Heuglin, 1862 (Shelley, 1897) (Van Someren, 1931) (Fischer, GA & Reichenow, 1884) Reichenow, 1900 Clancey, 1974 Sundevall, 1850 (Boie, F, 1828) | AF: e DR Kongo AF: wz, e, s se Nigeria bis z Kamerun, Bioko n Kamerun bis s Sudan, z Kenia und n Tansania Eritrea und Äthiopien Angola bis nw Mosambik und e Simbabwe n Kenia se Kenia und ne Tansania s, w Tansania Simbabwe (außer e) n, e Südafrika s Südafrika | African Dusky Flycatcher |

| | | | | |
|-----------------------------------|---|---|--|-------------------------------|
| Fanteschnäpper | <i>Muscicapa epulata</i> | (Cassin, 1855) | AF: Sierra Leone bis Togo, z Nigeria, s Kamerun und sw Zentralafrikanische Republik bis nw Angola und ne DR Kongo | Little Grey Flycatcher |
| Gelblaufschnäpper | <i>Muscicapa sethsmithi</i> | (Van Someren, 1922) | AF: se Nigeria bis sw Kongo, ne, e DR Kongo und Uganda | Yellow-footed Flycatcher |
| Waldrandschnäpper | <i>Muscicapa comitata</i> <i>M. c. aximensis</i> <i>M. c. camerunensis</i> <i>M. c. comitata</i> | (Cassin, 1857) (Sclater, WL, 1924) (Reichenow, 1892) (Cassin, 1857) | AF: w, z Sierra Leone bis Nigeria Kamerunberg (sw Kamerun) Kamerun bis sw Sudan, Uganda, DR Kongo und Angola | Dusky-blue Flycatcher |
| Tessmannschnäpper | <i>Muscicapa tessmanni</i> | (Reichenow, 1907) | AF: Sierra Leone bis Ghana, Kamerun, ne DR Kongo | Tessmann's Flycatcher |
| Schieferbrustschnäpper | <i>Muscicapa infuscata</i> <i>M. i. minuscula</i> | (Cassin, 1855) (Cassin, 1855) (Grote, 1922) | AF: z s Nigeria bis z DR Kongo und Angola e DR Kongo und Uganda | Sooty Flycatcher |
| Schwalbenschmäpper | <i>Muscicapa ussheri</i> | (Sharpe, 1871) | AF: Guinea Bissau und Guinea bis Nigeria | Ussher's Flycatcher |
| Böhmschnäpper | <i>Muscicapa boehmi</i> <i>Leucoptilon</i> | (Reichenow, 1884) Sangster, Alström, Gaudin & Olsson, 2021 | AF: Angola bis Tansania, Malawi und s Sambia | Böhm's Flycatcher |
| Weißschwanz-Blauschnäpper | <i>Leucoptilon concretum</i> <i>L. c. cyaneum</i> <i>L. c. concretum</i> <i>L. c. everetti</i> <i>Anthipes</i> | (Müller, S, 1836) (Hume, 1877) (Müller, S, 1836) (Sharpe, 1890) Blyth, 1847 | OR: ne Indien bis Borneo ne Indien bis n Indochina und s Thailand Malaiische Halbinsel und Sumatra Borneo | White-tailed Flycatcher |
| Diamantschnäpper | <i>Anthipes monileger</i> <i>A. m. monileger</i> <i>A. m. leucops</i> <i>A. m. gularis</i> | (Hodgson, 1845) (Hodgson, 1845) (Sharpe, 1888) Blyth, 1847 | OR: Himalaja bis Thailand z, e Himalaja ne Indien bis n, z Indochina Arakan (sw Myanmar) | White-gorgeted Flycatcher |
| Roststirnschnäpper | <i>Anthipes solitaris</i> <i>A. s. submoniliger</i> <i>A. s. malayana</i> <i>A. s. solitaris</i> <i>Cyornis</i> | (Müller, S, 1836) Hume, 1877 (Sharpe, 1888) (Müller, S, 1836) Blyth, 1843 | OR: Myanmar bis Sumatra n Malaiische Halbinsel, se Laos und sz Vietnam montanes z, s Malaiische Halbinsel und n Sumatra montanes z, s Sumatra | Rufous-browed Flycatcher |
| Hainanblauschnäpper | <i>Cyornis hainanus</i> <i>C. h. hainanus</i> | (Ogilvie-Grant, 1900) (Ogilvie-Grant, 1900) | OR: Myanmar bis s China und Thailand z, e, s Myanmar bis s China, Thailand, Laos, Kambodscha und Vietnam e Thailand, s Laos, e Kambodscha und Vietnam | Hainan Blue Flycatcher |
| Einfarb-Blauschnäpper | <i>Cyornis unicolor</i> <i>C. u. unicolor</i> <i>C. u. diaoluensis</i> <i>C. u. cyanopolia</i> | Blyth, 1843 Blyth, 1843 (Zheng, B, Yang & Lu, 1981) Blyth, 1870 | OR: Himalaja von nw Indien über se China, Java und Borneo Himalaja bis s China, n Indochina, n Thailand und Myanmar Hainan (vor se China) Malaiische Halbinsel, Sumatra, Java und Borneo | Pale Blue Flycatcher |
| Oustaletblauschnäpper | <i>Cyornis ruckii</i> | (Oustalet, 1881) | OR: n Sumatra (no Nachweiss sinze 1918) | Rück's Blue Flycatcher |
| Heriotblauschnäpper | <i>Cyornis herioti</i> <i>C. h. herioti</i> <i>C. h. camarinensis</i> | Wardlaw-Ramsay, RG, 1886 Wardlaw-Ramsay, RG, 1886 (Rand & Rabor, 1967) | OR: Luzon-Inselgruppe (n Philippinen) n, z Luzon (n Philippinen) s Luzon und Catanduanes (n Philippinen) | Blue-breasted Blue Flycatcher |
| Keralablauschnäpper | <i>Cyornis pallidipes</i> | (Jerdon, 1840) | OR: sw Indien | White-bellied Blue Flycatcher |
| Graublouschnäpper | <i>Cyornis poliogenys</i> <i>C. p. poliogenys</i> <i>C. p. cachariensis</i> <i>C. p. laurentei</i> <i>C. p. vernayi</i> | Brooks, WE, 1880 Brooks, WE, 1880 (Madarász, G, 1884) (La Touche, 1921) Whistler, 1931 | OR: Himalaja bis s Myanmar, ez Indien z Himalaja bis e Bangladesch und sw Myanmar e Himalaja bis sz China und n Myanmar s China e Indien | Pale-chinned Blue Flycatcher |
| Hügelblauschnäpper | <i>Cyornis whitei</i> <i>C. w. whitei</i> <i>C. w. lekhakuni</i> <i>C. w. deignani</i> <i>C. w. coerulifrons</i> | Harington, 1908 Harington, 1908 (Deignan, 1956) Meyer de Schauensee, 1939 Baker, ECS, 1918 | OR: n, e Myanmar bis sz China, Thailand und Malaiische Halbinsel n, e Myanmar bis sz China, n Thailand und n Indochina e Thailand se Thailand z, s Malaiische Halbinsel | Hill Blue Flycatcher |
| Bergblauschnäpper | <i>Cyornis banyumas</i> <i>C. b. ligus</i> <i>C. b. banyumas</i> <i>C. b. mardii</i> | (Horsfield, 1821) (Deignan, 1947) (Horsfield, 1821) (Hoogerwerf, 1962) | OR: Java w Java z, e Java Panaitan (w von Java) | Javan Blue Flycatcher |
| Borneoblouschnäpper | <i>Cyornis montanus</i> | Robinson & Kinnear, 1928 | OR: Bergland Borneos | Dayak Blue Flycatcher |
| Meratusblauschnäpper | <i>Cyornis kadayangensis</i> | Irham, Haryoko, Shakya, Mitchell, S, Burner, Bocos, Eaton, Rheindt, Suparno, Sheldon & Prawiradilaga, 2021 | OR: Meratus, se Kalimantan (se Borneo) | Meratus Blue Flycatcher |
| Dickschnabel-Blauschnäpper | <i>Cyornis magnirostris</i> | Blyth, 1849 | OR: e Himalaja | Large Blue Flycatcher |
| Palawanblauschnäpper | <i>Cyornis lemprieri</i> | (Sharpe, 1884) | OR: Palawan-Inselgruppe (sw Philippinen) | Palawan Blue Flycatcher |
| Tickellblauschnäpper | <i>Cyornis tickelliae</i> <i>C. t. tickelliae</i> <i>C. t. jerdoni</i> | Blyth, 1843 Blyth, 1843 Holdsworth, 1872 | OR: Südasien s Nepal, n, z, s Indien, Bangladesch und n, w Myanmar Sri Lanka | Tickell's Blue Flycatcher |
| Indochina-Blauschnäpper | <i>Cyornis sumatrensis</i> <i>C. s. sumatrensis</i> <i>C. s. indochina</i> <i>C. s. lamprus</i> | (Sharpe, 1879) (Sharpe, 1879) Chasen & Kloss, 1928 Oberholser, 1917 | OR: s Myanmar und Malaiische Halbinsel bis Indochina und ne Sumatra s Myanmar, Malaiische Halbinsel und ne Sumatra se Myanmar bis Indochina Anambasinseln (e von Malaiische Halbinsel) | Indochinese Blue Flycatcher |
| Sundablouschnäpper | <i>Cyornis caerulatus</i> <i>C. c. albiventer</i> <i>C. c. rufifrons</i> | (Bonaparte, 1857) Junge, 1933 Wallace, 1865 | OR: Sumatra, Borneo Sumatra w Borneo | Sunda Blue Flycatcher |

| | | | | |
|---------------------------------------|--------------------------------------|--|--|-----------------------------------|
| | <i>C. c. caerulatus</i> | (Bonaparte, 1857) | n, e, s Borneo | |
| Prachtblauschnäpper | <i>Cyornis superbus</i> | Stresemann, 1925 | OR: Borneo | Bornean Blue Flycatcher |
| Blaukehl-Blauschnäpper | <i>Cyornis rubeculoides</i> | (Vigors, 1831) | OR: Himalaja bis Thailand | Blue-throated Blue Flycatcher |
| | <i>C. r. rubeculoides</i> | (Vigors, 1831) | Himalaja bis w, n, ne Myanmar | |
| | <i>C. r. dialilaemus</i> | Salvadori, 1889 | e, se Myanmar und n, w Thailand | |
| | <i>C. r. rogersi</i> | Robinson & Kinnear, 1928 | z, sw Myanmar | |
| Chinablauschnäpper | <i>Cyornis glaucicomans</i> | Thayer & Bangs, 1909 | OR: s, se China | Chinese Blue Flycatcher |
| Malaienblauschnäpper | <i>Cyornis turcosus</i> | Brüggemann, 1877 | OR: Malaiische Halbinsel, Sumatra und Borneo | Malaysian Blue Flycatcher |
| Mangroveblauschnäpper | <i>Cyornis rufigastra</i> | (Raffles, 1822) | OR: Malaiische Halbinsel bis Philippinen | Mangrove Blue Flycatcher |
| | <i>C. r. rufigastra</i> | (Raffles, 1822) | Malaiische Halbinsel, Sumatra, Riau-Inseln und Lingga-Inseln (e von Sumatra), Borneo und Maratua (e von ne Borneo) | |
| | <i>C. r. longipennis</i> | Chasen & Kloss, 1930 | Karimunjawa-Inseln (n von nz Java) | |
| | <i>C. r. rhizophorae</i> | Stresemann, 1925 | w Java | |
| | <i>C. r. karimatensis</i> | Oberholser, 1924 | Karimatainseln (vor sw Borneo) | |
| | <i>C. r. simplex</i> | Blyth, 1870 | Luzon-Inselgruppe (n Philippinen) | |
| | <i>C. r. marinduquensis</i> | duPont, 1972 | Marinduque (nz Philippinen) | |
| | <i>C. r. philippinensis</i> | Sharpe, 1877 | Visayas, Palawan-Inselgruppe, Mindanao und Sulu-Archipel (z, sw, s Philippinen) | |
| | <i>C. r. mindorensis</i> | Mearns, 1907 | Mindoro (nw Philippinen) | |
| | <i>C. r. kalaoensis</i> | (Hartert, EJO, 1896) | Kalao (s von Sulawesi) | |
| Jampeablauschnäpper | <i>Cyornis djampeanus</i> | (Hartert, EJO, 1896) | AU: Jampea (s von Sulawesi) | Tanahjampea Blue Flycatcher |
| Sulawesiblauschnäpper | <i>Cyornis omissus</i> | (Hartert, EJO, 1896) | AU: Region Sulawesi | Sulawesi Blue Flycatcher |
| | <i>C. o. omissus</i> | (Hartert, EJO, 1896) | montanes Sulawesi | |
| | <i>C. o. omississimus</i> | Rheindt, Prawiradilaga, Ashari, Suparno & Gwee, 2020 | Togianinseln (zwischen ne und ez Sulawesi) | |
| | <i>C. o. peromissus</i> | Hartert, EJO, 1920 | Selayar (s von sw Sulawesi) | |
| Hyazinthblauschnäpper | <i>Cyornis hyacinthinus</i> | (Temminck, 1820) | AU: e Kleine Sundainseln | Timor Blue Flycatcher |
| | <i>C. h. hyacinthinus</i> | (Temminck, 1820) | Roti und Semau (w von Timor) und Timor (e Kleine Sundainseln) | |
| | <i>C. h. kuehni</i> | Hartert, EJO, 1904 | Wetar (e Kleine Sundainseln) | |
| Celebesblauschnäpper | <i>Cyornis hoevelli</i> | (Meyer, AB, 1903) | AU: montanes z, se Sulawesi | Blue-fronted Blue Flycatcher |
| Sanford-Blauschnäpper | <i>Cyornis sanfordi</i> | Stresemann, 1931 | AU: montanes n Sulawesi | Matinan Blue Flycatcher |
| Floresdschungelschnäpper | <i>Cyornis oscillans</i> | (Hartert, EJO, 1897) | AU: montanes Sumbawa und Flores (wz Kleine Sundainseln) | Flores Jungle Flycatcher |
| | <i>Cyornis stresemanni</i> | (Siebers, 1928) | AU: Sumba (z Kleine Sundainseln) | Sumba Jungle Flycatcher |
| Sumbadschungelschnäpper | <i>Cyornis brunneatus</i> | (Slater, HH, 1897) | OR: se China | Brown-chested Jungle Flycatcher |
| Weißkehl-Dschungelschnäpper | <i>Cyornis nicobaricus</i> | (Richmond, 1902) | OR: s Nikobaren | Nicobar Jungle Flycatcher |
| Nikobaren-Dschungelschnäpper | <i>Cyornis olivaceus</i> | Hume, 1877 | OR: Malaiische Halbinsel, Sumatra, Java und Borneo | Fulvous-chested Jungle Flycatcher |
| Olivrückens-Dschungelschnäpper | <i>C. o. olivaceus</i> | Hume, 1877 | Malaiische Halbinsel, Sumatra, Java, Bali und n Borneo | |
| | <i>C. o. perolivaceus</i> | (Chasen & Kloss, 1929) | Balumbangan und Pulau Banggi (n von ne Borneo) | |
| Graubrust-Dschungelschnäpper | <i>Cyornis umbratilis</i> | (Strickland, 1849) | OR: Malaiische Halbinsel, Sumatra, Musala (w von n Sumatra), Batu-Inseln und Siberut (w von z Sumatra), Belitung (e von s Sumatra) und Borneo | Grey-chested Jungle Flycatcher |
| | <i>Cyornis ruficrissa</i> | (Sharpe, 1887) | OR: montanes n, z Borneo | Crocker Jungle Flycatcher |
| Kinabaludschungelschnäpper/ | <i>C. r. ruficrissa</i> | (Sharpe, 1887) | Kinabalu (n Borneo) | |
| | <i>C. r. isola</i> | (Hachisuka, 1932) | montanes n, z Borneo (außer Kinabalu) | |
| Suludschungelschnäpper | <i>Cyornis ocularis</i> | (Bourns & Worcester, 1894) | OR: Sulu-Archipel (s Philippinen) | Sulu Jungle Flycatcher |
| Rotschwanz-Dschungelschnäpper | <i>Cyornis ruficauda</i> | (Sharpe, 1877) | OR: Eastern Visayas und Mindanao-Inselgruppe (ez, s Philippinen) | Philippine Jungle Flycatcher |
| | <i>C. r. ruficauda</i> | (Sharpe, 1877) | Basilan (sw Philippinen) | |
| | <i>C. r. zamboanga</i> | (Rand & Rabor, 1957) | w Mindanao (s Philippinen) | |
| | <i>C. r. boholensis</i> | (Rand & Rabor, 1957) | Bohol (ez Philippinen) | |
| | <i>C. r. samarensis</i> | (Steere, 1890) | die meisten Eastern Visayas und e Mindanao (ez, s Philippinen) | |
| Suladschungelschnäpper | <i>Cyornis colonus</i> | (Hartert, EJO, 1898) | AU: Sula-Inseln (e von Sulawesi) | Sula Jungle Flycatcher |
| Pelengdschungelschnäpper | <i>Cyornis pelingensis</i> | (Vaurie, 1952) | AU: Peleng (z Banggai-Inseln, e von Sulawesi) | Banggai Jungle Flycatcher |
| | <i>Niltava</i> | Hodgson, 1837 | | |
| Davidblauschnäpper | <i>Niltava davidi</i> | La Touche, 1907 | OR: z, e China bis se Thailand | Fujian Niltava |
| Rotbauch-Blauschnäpper | <i>Niltava sundara</i> | Hodgson, 1837 | OR: Himalaja bis Thailand | Rufous-bellied Niltava |
| | <i>N. s. whistleri</i> | Ticehurst, 1926 | nw Himalaja | |
| | <i>N. s. sundara</i> | Hodgson, 1837 | z, e Himalaja bis sw China und z Myanmar | |
| | <i>N. s. denotata</i> | Bangs & Phillips, JC, 1914 | s China und e Myanmar | |
| Sumatrablauschnäpper | <i>Niltava sumatrana</i> | Salvadori, 1879 | OR: montane Malaiische Halbinsel und Sumatra | Rufous-vented Niltava |
| Prunkblauschnäpper | <i>Niltava oatesi</i> | Salvadori, 1887 | OR: e Himalaja bis s China | Chinese Vivid Niltava |
| Taiwanblauschnäpper | <i>Niltava vivida</i> | (Swinhoe, 1864) | OR: Taiwan | Taiwan Vivid Niltava |
| Kobaltblauschnäpper | <i>Niltava grandis</i> | (Blyth, 1842) | OR: Himalaja bis Sumatra | Large Niltava |
| | <i>N. g. grandis</i> | (Blyth, 1842) | e Himalaja bis sw China, z Myanmar und n, w Thailand | |
| | <i>N. g. griseiventris</i> | La Touche, 1921 | s China und n Indochina | |
| | <i>N. g. decorata</i> | Robinson & Kloss, 1919 | sz Vietnam | |
| | <i>N. g. decipiens</i> | Salvadori, 1891 | montane Malaiische Halbinsel und Sumatra | |
| Feenblauschnäpper | <i>Niltava macgrigoriae</i> | (Burton, 1836) | OR: Himalaja bis s China und Thailand | Small Niltava |
| | <i>N. m. macgrigoriae</i> | (Burton, 1836) | w, z Himalaja | |
| | <i>N. m. signata</i> | (McClelland, 1840) | e Himalaja bis s China und n, z Indochina | |
| | <i>Cyanoptila</i> | Blyth, 1847 | | |
| Taigablauschnäpper | <i>Cyanoptila cyanomelana</i> | (Temminck, 1829) | PAL: Ussuriland (se Russland), ne China, Korea, s Kurilen und Hokkaidō bis Kyūshū (Japan) | Blue-and-white Flycatcher |
| | <i>C. c. intermedia</i> | (Weigold, 1922) | se Sibirien, ne China und n Korea | |

| | | | | |
|--|--|---|--|---|
| Türkisblauschnäpper | <i>C. c. cyanomelana</i> Cyanoptila cumatilis <i>Eumyias</i> | (Temminck, 1829) Thayer & Bangs, 1909 Cabanis, 1851 (Walden, 1870) (Swainson, 1838) | s Kurilen, Japan und Korea PAL: z, ez China | Zapppy's Flycatcher |
| Ceylonschnäpper Lazulischnäpper | <i>E. t. thalassinus</i> | (Swainson, 1838) | OR: Sri Lanka OR: Himalaja von Pakistan bis ez China, se Asien, Sumatra und Borneo Himalaja bis ez China, Indochina, n Thailand und z Myanmar Malaiische Halbinsel, Sumatra und Borneo | Dull-blue Flycatcher Verditer Flycatcher |
| Azurschnäpper | <i>E. t. thalassoides</i> <i>Eumyias panayensis</i> | (Cabanis, 1851) Sharpe, 1877 | AU: montanes Sulawesi, Molukken und Philippinen (außer Palawan-Inselgruppe, Eastern Visayas und Sulu-Archipel) montanes Luzon und Mindoro (n Philippinen) montane Western Visayas (wz Philippinen) montanes Mindanao (s Philippinen) n, z Sulawesi und Taliabu (Sula-Inseln, e von Sulawesi) montanes s Sulawesi Obi-Inseln (nz Molukken) Seram (ez Molukken) | Turquoise Flycatcher |
| Nilgirischnäpper Javaschnäpper "Indigoschnäpper" | <i>E. p. nigrimentalis</i> <i>E. p. panayensis</i> <i>E. p. nigriloris</i> <i>E. p. septentrionalis</i> <i>E. p. meridionalis</i> <i>E. p. obiensis</i> <i>E. p. harterti</i> <i>Eumyias albicaudatus</i> <i>Eumyias indigo</i> <i>E. i. ruficrissa</i> <i>E. i. indigo</i> <i>E. i. cerviniventris</i> | (Ogilvie-Grant, 1894) Sharpe, 1877 (Hartert, EJO, 1904) (Büttikofer, 1893) (Büttikofer, 1893) (Hartert, EJO, 1912) (van Oort, 1911) (Jerdon, 1840) (Horsfield, 1821) (Salvadori, 1879) (Horsfield, 1821) (Sharpe, 1887) (Hartert, EJO, 1900) Cuvier, 1800 (Linnaeus, 1758) Hartert, EJO, 1901 (Linnaeus, 1758) | montanes Luzon und Mindoro (n Philippinen) montane Western Visayas (wz Philippinen) montanes Mindanao (s Philippinen) n, z Sulawesi und Taliabu (Sula-Inseln, e von Sulawesi) montanes s Sulawesi Obi-Inseln (nz Molukken) Seram (ez Molukken) OR: sw Indien OR: montanes Sumatra, Java und Borneo montanes Sumatra montanes Java montanes Borneo | Nilgiri Flycatcher Indigo Flycatcher |
| Buruschnäpper | <i>Eumyias additus</i> <i>Erithacus</i> | (Hartert, EJO, 1900) Cuvier, 1800 | AU: montanes Buru (wz Molukken) | Buru Jungle Flycatcher |
| Rotkehlchen | <i>Erithacus rubecula</i> <i>E. r. melophilus</i> <i>E. r. rubecula</i> <i>E. r. superbus</i> <i>E. r. marionae</i> <i>E. r. witherbyi</i> <i>E. r. valens</i> <i>E. r. caucasicus</i> <i>E. r. hyrcanus</i> <i>E. r. tataricus</i> <i>Chamaetylas</i> | (Linnaeus, 1758) Hartert, EJO, 1901 (Linnaeus, 1758) Koenig, AF, 1889 Dietzen, Michels & Wink, 2015 Hartert, EJO, 1910 Portenko, 1954 Buturlin, 1907 Blanford, 1874 Grote, 1928 Heine, 1860 | PAL: w, z Britische Inseln Azoren, Madeira und e Kanaren (n bis z Makaronesien), Kontinentaleuropa bis Ural, w Türkei und nw Marokko Teneriffa (z Kanaren, z Makaronesien) Gran Canaria (z Kanaren, z Makaronesien) n Algerien und n Tunesien s Krim (s Ukraine) e Türkei und Kaukasus se Aserbajdschan und n Iran Ural und sw Sibirien | European Robin |
| Rotkehl-Braunschwanz | <i>Chamaetylas poliophrys</i> <i>C. p. poliophrys</i> <i>C. p. kaboboensis</i> | (Sharpe, 1902) (Sharpe, 1902) (Prigogine, 1957) | AF: ez ne, e DR Kongo, w Uganda, w Burundi und w Ruanda Mount Kabobo (e DR Kongo) | Red-throated Alethe |
| Braunbrust-Braunschwanz | <i>Chamaetylas poliocephala</i> <i>C. p. poliocephala</i> <i>C. p. comptonota</i> <i>C. p. hallae</i> <i>C. p. giloensis</i> <i>C. p. carruthersi</i> <i>C. p. akeleyae</i> <i>C. p. vandeweghei</i> <i>C. p. kungwensis</i> <i>C. p. ufipae</i> | (Bonaparte, 1850) (Bonaparte, 1850) (Cassin, 1859) (Traylor, 1961) (Cunningham-Van Someren & Schifter, 1981) (Ogilvie-Grant, 1906) (Dearborn, 1909) (Prigogine, 1984) (Moreau, 1941) (Moreau, 1942) | AF: w, z Sierra Leone bis Ghana s Nigeria bis sw Zentralafrikanische Republik, nw Angola und Bioko w Angola s Sudan se Zentralafrikanische Republik, ne DR Kongo, Uganda und w Kenia z Kenia Ruanda und Burundi w Tansania se DR Kongo und sw Tansania | Brown-chested Alethe |
| Weißbrust-Braunschwanz Thylobraunschwanz | <i>Chamaetylas fuelleborni</i> <i>Chamaetylas choloensis</i> <i>C. c. choloensis</i> <i>C. c. namuli</i> <i>Cossyphicula</i> | (Reichenow, 1900) (Sclater, WL, 1927) (Sclater, WL, 1927) (Vincent, 1933) Grote, 1934 | AF: Tansania bis Malawi, z Mosambik AF: se s Malawi und Serra Chiperone (wz Mosambik) Monte Namuli (nz Mosambik) | White-chested Alethe Thyolo Alethe |
| Weißbauchrötel | <i>Cossyphicula roberti</i> <i>C. r. roberti</i> <i>C. r. rufescentior</i> | (Alexander, 1903) (Alexander, 1903) (Hartert, EJO, 1908) | AF: z e Nigeria, w Kamerun, Bioko e DR Kongo, sw Uganda und Ruanda | White-bellied Robin-Chat |
| Kamerunrötel | <i>Cossypha isabellae</i> <i>C. i. batesi</i> <i>C. i. isabellae</i> | Gray, GR, 1862 (Bannerman, 1922) Gray, GR, 1862 | AF: wz e Nigeria und w Kamerun Kamerunberg (sw Kamerun) | Mountain Robin-Chat |
| Ruwenzorirötel | <i>Cossypha archeri</i> <i>C. a. archeri</i> <i>C. a. kimbutui</i> | Sharpe, 1902 Sharpe, 1902 (Prigogine, 1955) | AF: ez e DR Kongo, sw Uganda, w Ruanda und w Burundi Mount Kabobo (e DR Kongo) | Archer's Ground Robin |
| Olivflankenrötel | <i>Cossypha anomala</i> <i>C. a. grotei</i> <i>C. a. anomala</i> <i>C. a. macclounii</i> <i>C. a. mbuluensis</i> | (Shelley, 1893) (Reichenow, 1932) (Shelley, 1893) (Shelley, 1903) (Grant, CHB & Mackworth-Praed, 1937) | AF: se e, s Tansania Mulanje-Massiv (s Malawi) und Monte Namuli (n Mosambik) sw Tansania, n Malawi und ne Sambia nz Tansania | Olive-flanked Ground Robin |
| Kaprötel | <i>Cossypha caffra</i> <i>C. c. iolaema</i> <i>C. c. kivuensis</i> | (Linnaeus, 1771) Reichenow, 1900 Schouteden, 1937 | AF: e, se, s s Sudan bis Malawi und n Mosambik sw Uganda und e DR Kongo | Cape Robin-Chat |

| | | | | |
|------------------------------|--|---|---|----------------------------|
| | <i>C. c. caffra</i> | (Linnaeus, 1771) | Simbabwe und n, e, s Südafrika | |
| | <i>C. c. namaquensis</i> | Sclater, WL, 1911 | s Namibia und w, z Südafrika | |
| Weißkehlrötel | <i>Cossypha humeralis</i> | (Smith, A, 1836) | AF: Simbabwe bis n Südafrika und s Mosambik | White-throated Robin-Chat |
| Grauflügelrötel | <i>Cossypha polioptera</i> | Reichenow, 1892 | AF: w, z | Grey-winged Robin-Chat |
| | <i>C. p. polioptera</i> | | s Sudan bis w Kenia, nw Tansania, s DR Kongo, nw Sambia und Angola | |
| | <i>C. p. nigriceps</i> | Reichenow, 1910 | Sierra Leone und Liberia bis z Kamerun | |
| | <i>C. p. tessmanni</i> | Reichenow, 1921 | e Kamerun | |
| Blauschulterrötel | <i>Cossypha cyanocampter</i> | (Bonaparte, 1850) | AF: w, z | Blue-shouldered Robin-Chat |
| | <i>C. c. cyanocampter</i> | (Bonaparte, 1850) | sw Mali, e Guinea und Sierra Leone bis Gabun | |
| | <i>C. c. bartteloti</i> | Shelley, 1890 | ne DR Kongo, s Sudan, Uganda und w Kenia | |
| Braunrückenrötel | <i>Cossypha semirufa</i> | (Rüppell, 1837) | AF: e | Rüppell's Robin-Chat |
| | <i>C. s. semirufa</i> | (Rüppell, 1837) | Eritrea, s, w Äthiopien, se Sudan und n Kenia | |
| | <i>C. s. donaldsoni</i> | Sharpe, 1895 | e Äthiopien und nw Somalia | |
| | <i>C. s. intercedens</i> | (Cabanis, 1878) | z, se Kenia und n Tansania | |
| Weißbrauenrötel | <i>Cossypha heuglini</i> | Hartlaub, 1866 | AF: z, e, s | White-browed Robin-Chat |
| | <i>C. h. subrufescens</i> | Barboza du Bocage, 1869 | Gabun bis w Angola | |
| | <i>C. h. heuglini</i> | Hartlaub, 1866 | s Tschad und s Sudan s bis e Angola, Botswana und n Südafrika | |
| | <i>C. h. intermedia</i> | (Cabanis, 1868) | s Somalia entlang der Küste bis ne Südafrika | |
| Natalrötel | <i>Cossypha natalensis</i> | Smith, A, 1840 | AF: z, e, s | Red-capped Robin-Chat |
| | <i>C. n. larischi</i> | Meise, 1958 | Nigeria bis n Angola | |
| | <i>C. n. intensa</i> | Mearns, 1913 | se Zentralafrikanische Republik bis s Somalia s bis e Angola und ne Südafrika | |
| | <i>C. n. natalensis</i> | Smith, A, 1840 | e Südafrika | |
| Spottrötel | <i>Cossypha dichroa</i> | (Gmelin, JF, 1789) | AF: Südafrika | Chorister Robin-Chat |
| | <i>C. d. dichroa</i> | (Gmelin, JF, 1789) | Swasiland und s Südafrika | |
| | <i>C. d. mimica</i> | Clancey, 1981 | n Südafrika | |
| Weißkopfrötel | <i>Cossypha heinrichi</i> | Rand, 1955 | AF: w DR Kongo und n Angola | White-headed Robin-Chat |
| Schneescheitelrötel | <i>Cossypha niveicapilla</i> | (Lafresnaye, 1838) | AF: s Mauretanien, Senegal und Gambia e bis Äthiopien, Kenia, DR Kongo, ne Angola und Tansania | Snowy-crowned Robin-Chat |
| | <i>C. n. niveicapilla</i> | (Lafresnaye, 1838) | s Mauretanien, Senegal und Gambia bis Nigeria, Sudan und w Äthiopien | |
| | <i>C. n. melanonota</i> | (Cabanis, 1875) | s Kamerun bis w Kenia, Tansania und ne Angola | |
| Weißscheitelrötel | <i>Cossypha albicapillus</i> | (Vieillot, 1818) | AF: w, z, e | White-crowned Robin-Chat |
| | <i>C. a. albicapillus</i> | (Vieillot, 1818) | Senegal und Gambia bis ne Guinea | |
| | <i>C. a. giffardi</i> | Hartert, EJO, 1899 | s Mali und n Elfenbeinküste bis n Kamerun und s Tschad | |
| | <i>C. a. omoensis</i> | Sharpe, 1900 | se Sudan und sw Äthiopien | |
| Höhlenrötel | <i>Xenocopsychus ansorgei</i> | Hartert, EJO, 1907 | AF: Angola und n Namibia (Zebra Mountains) | Angola Cave Chat |
| | <i>Swynnertonia swynnertoni</i> | Roberts, 1922 | | |
| Swynnertonrötel | <i>S. s. swynnertoni</i> | (Shelley, 1906) | AF: se | Swynnerton's Robin |
| | <i>S. s. rodgersi</i> | (Shelley, 1906) | e Simbabwe und w Mosambik | |
| | <i>Pogonocichla stellata</i> | Cabanis, 1847 | z Tansania | |
| Sternrötel | <i>Pogonocichla stellata</i> | (Vieillot, 1818) | AF: e, se | White-starred Robin |
| | <i>P. s. pallidiflava</i> | Cunningham-Van Someren & Schifter, 1981 | s Sudan | |
| | <i>P. s. intensa</i> | Sharpe, 1901 | n, z Kenia und n Tansania | |
| | <i>P. s. ruwenzorii</i> | (Ogilvie-Grant, 1906) | ne DR Kongo, sw Uganda, Ruanda und Burundi | |
| | <i>P. s. elgonensis</i> | (Ogilvie-Grant, 1911) | Mount Elgon (Grenze Uganda-Kenia) | |
| | <i>P. s. guttifer</i> | (Reichenow & Neumann, 1895) | Kilimandscharo (n Tansania) | |
| | <i>P. s. macarthuri</i> | Van Someren, 1939 | Chyulu Hills (se Kenia) | |
| | <i>P. s. helleri</i> | Mearns, 1913 | Taita Hills (se Kenia) und ne Tansania | |
| | <i>P. s. orientalis</i> | (Fischer, GA & Reichenow, 1884) | w, e, s Tansania, Malawi und n Mosambik | |
| | <i>P. s. transvaalensis</i> | (Roberts, 1912) | w Mosambik, e Simbabwe und n Südafrika | |
| | <i>P. s. stellata</i> | (Vieillot, 1818) | e, s Südafrika | |
| Orangebrust-Waldrötel | <i>Stiphornis erythrothorax</i> | Hartlaub, 1855 | AF: w, z Afrika | Forest Robin |
| | <i>S. e. pyrrholaemus</i> | Schmidt & Angehr, 2008 | sw Gabun | |
| | <i>S. e. erythrothorax</i> | Hartlaub, 1855 | Sierra Leone bis s Ghana, s Nigeria | |
| | <i>S. e. gabonensis</i> | Sharpe, 1883 | w Kamerun bis w Gabun, Bioko | |
| | <i>S. e. dahomeyensis</i> | Voelker, Tobler, Prestridge, Duijm, Groenenberg, Martin, AD, Nieman, Roselaar & Huntley, 2017 | s Benin, se Ghana | |
| | <i>S. e. inexpectatus</i> | Voelker, Tobler, Prestridge, Duijm, Groenenberg, Martin, AD, Nieman, Roselaar & Huntley, 2017 | sw Ghana | |
| "Gelbbrust-Waldrötel" | <i>S. e. xanthogaster</i> | Sharpe, 1903 | se Kamerun und ne Gabun bis n, z DR Kongo und s Uganda | |
| | <i>S. e. sanghensis</i> | Beresford & Cracraft, 1999 | sw Zentralafrikanische Republik | |
| | <i>S. e. rudderi</i> | Voelker, Tobler, Prestridge, Duijm, Groenenberg, Martin, AD, Nieman, Roselaar & Huntley, 2017 | nz DR Kongo | |
| Kurzschwanzrötel | <i>Sheppardia poensis</i> | Haagner, 1909 | AF: se Nigeria und Bioko bis e DR Kongo und w Tansania | Short-tailed Akalat |
| | <i>S. p. granti</i> | (Serle, 1949) | se Nigeria und w Kamerun | |
| | <i>S. p. poensis</i> | (Alexander, 1903) | Bioko | |

| | | | | |
|--------------------------------------|---|---|--|---|
| Bocagerötel | <i>S. p. kungwensis</i> <i>S. p. kaboboensis</i> <i>S. p. schoutedeni</i> <i>Sheppardia bocagei</i> | (Moreau, 1941) (Prigogine, 1955) (Prigogine, 1952) (Finsch & Hartlaub, 1870) | Mount Kungwe (w Tansania) Mount Kabobo (e DR Kongo) e DR Kongo AF: se DR Kongo und w Tansania bis w Angola und n Sambia e von Mount Kungwe (w Tansania) se DR Kongo, sw Tansania und n Sambia w Angola | Bocage's Akalat |
| Schnäpperrötel | <i>S. b. ilyai</i> <i>S. b. chapini</i> <i>S. b. bocagei</i> <i>Sheppardia cyornithopsis</i> <i>S. c. houghtoni</i> <i>S. c. cyornithopsis</i> | (Prigogine, 1987) (Benson, 1955) (Finsch & Hartlaub, 1870) (Sharpe, 1901) Bannerman, 1931 (Sharpe, 1901) | AF: w, z Sierra Leone, s Guinea, Liberia und w Elfenbeinküste s Kamerun und sw Zentralafrikanische Republik bis Gabun und Kongo n, e DR Kongo und w, s Uganda | Lowland Akalat |
| Ugandarötel | <i>S. c. lopezi</i> <i>Sheppardia aequatorialis</i> <i>S. a. acholiensis</i> <i>S. a. aequatorialis</i> | (Alexander, 1907) (Jackson, FJ, 1906) Macdonald, 1940 (Jackson, FJ, 1906) | AF: e, z s Sudan e DR Kongo, s Uganda, Ruanda, Burundi und w Kenia | Equatorial Akalat |
| Braunbruströtel | <i>Sheppardia sharpei</i> <i>S. s. usambarae</i> <i>S. s. sharpei</i> | (Shelley, 1903) Macdonald, 1940 (Shelley, 1903) | AF: Tansania, Malawi e, ne Tansania s Tansania, n Malawi und ne Sambia | Sharpe's Akalat |
| Blaufügelrötel | <i>Sheppardia gunningi</i> <i>S. g. sokokensis</i> <i>S. g. alticola</i> <i>S. g. bensoni</i> <i>S. g. gunningi</i> | Haagner, 1909 (Van Someren, 1921) Fjeldså, Roy & Kiure, 2000 Kinnear, 1938 Haagner, 1909 | AF: e, se se Kenia und ne Tansania e Tansania nz Malawi z Mosambik | East Coast Akalat |
| Gabelarötel | <i>Sheppardia gabela</i> | (Rand, 1957) | AF: Angola | Gabela Akalat |
| Rubehorötel | <i>Sheppardia aurantiithorax</i> | Beresford, Fjeldså & Kiure, 2004 | AF: Tansania | Rubeho Akalat |
| Usambararötel | <i>Sheppardia montana</i> | (Reichenow, 1907) | AF: Tansania | Usambara Akalat |
| Njomberötel | <i>Sheppardia lowei</i> | (Grant, CHB & Mackworth-Praed, 1941) | AF: Tansania | Iringa Akalat |
| Morgenrötel | <i>Cichladusa</i> <i>Cichladusa arquata</i> | Peters, W, 1863 Peters, W, 1863 (Hartlaub, 1857) | AF: z DR Kongo, Uganda und Kenia bis ne Südafrika AF: s Zentralafrikanische Republik bis n Namibia | Collared Palm Thrush Rufous-tailed Palm Thrush |
| Graubruströtel | <i>Cichladusa ruficauda</i> | (Heuglin, 1862) | AF: e s Sudan, ne DR Kongo, Uganda und nw Kenia | Spotted Palm Thrush |
| Tropfenrötel | <i>Cichladusa guttata</i> <i>C. g. guttata</i> <i>C. g. intercalans</i> <i>C. g. rufipennis</i> | (Heuglin, 1862) Clancey, 1986 Sharpe, 1901 | sw Äthiopien bis z Kenia und z Tansania s Somalia, e Kenia und ne Tansania | |
| Celebeskurzflügel | <i>Heinrichia</i> <i>Heinrichia calligyna</i> <i>H. c. simplex</i> <i>H. c. calligyna</i> <i>H. c. picta</i> | Stresemann, 1931 Stresemann, 1931 Stresemann, 1931 Stresemann, 1932 | AU: montanes Sulawesi montanes n Sulawesi montanes sz Sulawesi montanes se Sulawesi | Great Shortwing |
| Mindanaokurzflügel | <i>Leonardina</i> <i>Leonardina woodi</i> <i>Heteroxenicus</i> | Mearns, 1905 (Mearns, 1905) Sharpe, 1902 | OR: montanes Mindanao (s Philippinen) | Bagobo Babbler |
| Braunrücken-Kurzflügel | <i>Heteroxenicus stellatus</i> <i>H. s. stellatus</i> <i>H. s. fuscus</i> | (Gould, 1868) (Gould, 1868) (Delacour & Jabouille, 1930) | OR: Himalaja bis nw Vietnam z Himalaja bis s China und ne Myanmar nw Vietnam | Gould's Shortwing |
| Rostbauch-Kurzflügel | <i>Brachypteryx</i> <i>Brachypteryx hyperythra</i> | Horsfield, 1821 Blyth, 1861 | OR: e Himalaja, ne Indien | Rusty-bellied Shortwing |
| Zwergkurzflügel | <i>Brachypteryx leucophris</i> | (Temminck, 1828) | OR, AU: montanes nw Indien über e China und Vietnam, Malaiische Halbinsel, Sumatra, Java und Bali und Lombok bis Timor und Wetar (w bis e Kleine Sundainseln) Himalaja bis w, n Myanmar und sz China s, se China, e Myanmar, ne Thailand und n Indochina s Indochina z, s Malaiische Halbinsel montanes Sumatra, Java und Kleine Sundainseln | Lesser Shortwing |
| Himalaja-Bergkurzflügel | <i>B. l. nipalensis</i> <i>B. l. carolinae</i> <i>B. l. langbianensis</i> <i>B. l. wrayi</i> <i>B. l. leucophris</i> <i>Brachypteryx cruralis</i> | Moore, F, 1854 La Touche, 1898 Delacour & Greenway, 1939 Ogilvie-Grant, 1906 (Temminck, 1828) (Blyth, 1843) | OR: z Himalaja und Myanmar bis sz, s China, nw Thailand und n Indochina | Himalayan Shortwing |
| China-Bergkurzflügel | <i>Brachypteryx sinensis</i> | Rickett, 1897 | OR: se China | Chinese Shortwing |
| Taiwan-Bergkurzflügel | <i>Brachypteryx goodfellowi</i> | Ogilvie-Grant, 1912 | OR: montanes Taiwan | Taiwan Shortwing |
| Java-Bergkurzflügel | <i>Brachypteryx montana</i> | Horsfield, 1821 | OR: montane Philippinen (außer Eastern Visayas und Sulu-Archipel), Große Sundainseln und Flores montanes Palawan (sw Philippinen) montanes n Luzon (n Philippinen) montanes s Luzon (n Philippinen) montanes Mindoro (nw Philippinen) montanes Negros und Panay (wz Philippinen) Mount Malindang (Zamboanga-Halbinsel, Mindanao, s Philippinen) Apo, se Mindanao (s Philippinen) | White-browed Shortwing |
| "Philippinen-Bergkurzflügel" | <i>B. m. sillimani</i> <i>B. m. poliogyna</i> <i>B. m. andersoni</i> <i>B. m. mindorensis</i> <i>B. m. brunneiceps</i> <i>B. m. malindangensis</i> | Ripley & Rabor, 1962 Ogilvie-Grant, 1895 Rand & Rabor, 1967 Hartert, EJO, 1916 Ogilvie-Grant, 1896 Mearns, 1909 | montanes n Borneo montanes Sumatra montanes Java montanes Flores (z Kleine Sundainseln) | |
| "Borneo-Bergkurzflügel" | <i>B. m. mindanensis</i> <i>B. m. erythrogyna</i> | Mearns, 1905 Sharpe, 1888 | | |
| "Sumatra-Bergkurzflügel" | <i>B. m. saturata</i> <i>B. m. montana</i> | Salvadori, 1879 Horsfield, 1821 | | |
| "Flores-Bergkurzflügel" | <i>B. m. floris</i> <i>Vauriella</i> | Hartert, EJO, 1897 Wolters, 1980 | | |
| Weißbrauen-Dschungelschnäpper | <i>Vauriella gularis</i> | (Sharpe, 1888) | OR: montanes Borneos | Eyebrowed Jungle Flycatcher |
| Negrodschungelschnäpper | <i>Vauriella albigularis</i> | (Bourns & Worcester, 1894) | OR: Western Visayas (wz Philippinen) | White-throated Jungle Flycatcher |

| | | | | |
|--------------------------------------|--------------------------------|---|---|--------------------------------|
| Rotflanken-Dschungelschnäpper | <i>Vauriella insignis</i> | (Ogilvie-Grant, 1895) | OR: montanes n Luzon (n Philippinen) | White-browed Jungle Flycatcher |
| Graurücken-Dschungelschnäpper | <i>Vauriella goodfellowi</i> | (Ogilvie-Grant, 1905) | OR: montanes Mindanao (s Philippinen) | Slaty-backed Jungle Flycatcher |
| Orangenachtigall | <i>Larvivora</i> | Hodgson, 1837 | OR: Himalaja bis z China | Indian Blue Robin |
| | <i>Larvivora brunnea</i> | Hodgson, 1837 | e Afghanistan und Himalaja bis z China | |
| | <i>L. b. brunnea</i> | Hodgson, 1837 | w Myanmar | |
| | <i>L. b. wickhami</i> | Baker, ECS, 1916 | PAL: e | Siberian Blue Robin |
| Blaunachtigall | <i>Larvivora cyane</i> | (Pallas, 1776) | sz Sibirien und n Mongolei | |
| | <i>L. c. bochaiensis</i> | Shulpin, 1928 | e Sibirien, ne China und Korea | |
| | <i>L. c. cyane</i> | (Pallas, 1776) | Sachalin, s Kurilen und Japan | |
| | <i>L. c. nechaevi</i> | (Red'kin, 2006) | PAL: z bis se Russland, ne China und n Japan | Rufous-tailed Robin |
| Schwirrnachtigall | <i>Larvivora sibilans</i> | Swinhoe, 1863 | PAL: nz China | Rufous-headed Robin |
| Rotkopfnachtigall | <i>Larvivora ruficeps</i> | Hartert, EJO, 1907 | PAL: sw Kyūshū-Inseln, Tokara-Inseln, Amami | Ryukyu Robin |
| Samtkehl Nachtigall | <i>Larvivora komadori</i> | (Temminck, 1835) | Oshima bis Tokunoshima, n Ryūkyū-Inseln (s Japan) | |
| Okinawanachtigall | <i>Larvivora namiyei</i> | (Stejneger, 1887) | PAL: n Okinawa und Kerama-Inseln der z Ryūkyū-Inseln (s Japan) | Okinawa Robin |
| Rostkehl Nachtigall | <i>Larvivora akahige</i> | (Temminck, 1835) | PAL: s Sachalin und Kurilen (se Russland), Hokkaidō bis Kyūshū (n bis s Japan), einschließlich Inseln vor s Kyūshū; Izu-Inseln (e Japan) | Japanese Robin |
| | <i>L. a. akahige</i> | (Temminck, 1835) | s Sachalin und Kurilen (se Russland), Hokkaidō bis Kyūshū (n bis s Japan) und Inseln vor s Kyūshū | |
| "Izunachtigall" | <i>L. a. tanensis</i> | (Kuroda, Nm, 1923) | Izu-Inseln (s Japan) | |
| Blaukehlchen | <i>Luscinia</i> | Forster, T, 1817 | PAL: weit verbreitet, auch w Alaska | Bluethroat |
| | <i>Luscinia svecica</i> | (Linnaeus, 1758) | n Europa, n Asien, n Alaska und nw Kanada | |
| "Rotsterniges Blaukehlchen" | <i>L. s. svecica</i> | (Linnaeus, 1758) | sw, z Frankreich | |
| | <i>L. s. namnetum</i> | Mayaud, 1934 | Niederlande und n, e Frankreich bis Weißrussland und nw Ukraine | |
| "Weißsterniges Blaukehlchen" | <i>L. s. cyanecula</i> | (Meisner, 1804) | n, z Spanien | |
| | <i>L. s. azuricollis</i> | (Rafinesque, 1814) | ne Ukraine, z, e europäisches Russland | |
| | <i>L. s. volgae</i> | (Kleinschmidt, 1907) | e Türkei, Kaukasus und n Iran | |
| | <i>L. s. magna</i> | (Zarudny & Loudon, 1904) | Kasachstan und Turkmenistan | |
| | <i>L. s. pallidogularis</i> | (Zarudny, 1897) | n Afghanistan, n Pakistan und nw Himalaja | |
| | <i>L. s. abbotti</i> | (Richmond, 1896) | Gebirge in z Asien | |
| | <i>L. s. saturator</i> | (Sushkin, 1925) | w Mongolei und w China | |
| | <i>L. s. kobdensis</i> | (Tugarinov, 1929) | z China | |
| | <i>L. s. przewalskii</i> | (Tugarinov, 1929) | OR: Himalaja bis z China | White-bellied Redstart |
| Weißbauch-Rostschwanz | <i>Luscinia phaenicuroides</i> | (Gray, JE & Gray, GR, 1847) | Himalaja und w Myanmar | |
| | <i>L. p. phaenicuroides</i> | (Gray, JE & Gray, GR, 1847) | ne, e Myanmar bis z China und n Indochina | |
| | <i>L. p. ichangensis</i> | (Baker, ECS, 1922) | PAL: n, z Europa bis z Russland | Thrush Nightingale |
| Sprosser | <i>Luscinia luscinia</i> | (Linnaeus, 1758) | PAL: z, w | Common Nightingale |
| Nachtigall | <i>Luscinia megarhynchos</i> | Brehm, CL, 1831 | w, z Europa bis z Türkei und s bis Jordanien | |
| | <i>L. m. megarhynchos</i> | Brehm, CL, 1831 | e Türkei, Kaukasus und n, sw Iran | |
| | <i>L. m. africana</i> | (Fischer, GA & Reichenow, 1884) | e Iran bis Kasachstan, sw Mongolei und nw China | |
| | <i>L. m. golzii</i> | Cabanis, 1873 | PAL: Türkei bis Kirgisistan, Afghanistan und Iran | White-throated Robin |
| Weißkehl Sänger | <i>Irania gutturalis</i> | (Guérin-Méneville, 1843) | OR: Tian Shan bis Himalaja | Himalayan Rubythroat |
| | <i>Calliope</i> | Gould, 1836 | Gebirge in z Asien und ne Afghanistan | |
| Bergrubinkehlchen | <i>Calliope pectoralis</i> | Gould, 1837 | Himalaja von n Pakistan bis z Nepal | |
| | <i>C. p. ballioni</i> | (Severtsov, 1873) | e Nepal und Sikkim | |
| | <i>C. p. pectoralis</i> | Gould, 1837 | OR: Kaschmir, Tibet, z China und n Myanmar | Chinese Rubythroat |
| | <i>C. p. confusa</i> | (Hartert, EJO, 1910) | PAL: z, e | Siberian Rubythroat |
| Tibetrubinkehlchen | <i>Calliope tschebaiewi</i> | Przevalski, 1876 | Sibirien, n Mongolei, ne China und n Korea | |
| Rubinkehlchen | <i>Calliope calliope</i> | (Pallas, 1776) | Kamtschatka, Kommandeurinseln, Kurilen und n Japan | |
| | <i>C. c. calliope</i> | (Pallas, 1776) | nz China | |
| | <i>C. c. camtschatkensis</i> | (Gmelin, JF, 1789) | PAL: z China | Firethroat |
| | <i>C. c. beicki</i> | (Meise, 1937) | PAL: nz China | Blackthroat |
| Feuerkehl Nachtigall | <i>Calliope pectardens</i> | David, A, 1877 | OR: Himalaja bis Thailand und Taiwan | White-tailed Robin |
| Schwarzkehl Nachtigall | <i>Calliope obscura</i> | (Berezowski & Bianchi, 1891) | z, e Himalaja bis z China, z Indochina, Malaiische Halbinsel und Myanmar | |
| | <i>Myiomela</i> | Gray, GR, 1846 | Taiwan | |
| Schattenschmätzer | <i>Myiomela leucura</i> | (Hodgson, 1845) | se Thailand und Kambodscha | |
| | <i>M. l. leucura</i> | (Hodgson, 1845) | OR: montanes Sumatra | Sumatran Blue Robin |
| | <i>M. l. montium</i> | Swinhoe, 1864 | OR: montanes w, z Java | Javan Blue Robin |
| "Kambodschaschattenschmätzer" | <i>M. l. cambodiana</i> | (Delacour & Jabouille, 1928) | OR: sw Indien (Westghats in s Karnataka und Nilgiri-Berge) | Nilgiri Blue Robin |
| Sumatraschmätzer | <i>Myiomela sumatrana</i> | (Robinson & Kloss, 1918) | OR: sw Indien | White-bellied Blue Robin |
| Diademschmätzer | <i>Myiomela diana</i> | (Lesson, RP, 1831) | sw Indien (Westghats in s Kerala und w Tamil Nadu) | |
| | <i>Sholicola</i> | Robin, Vishnudas, Gupta, Rheindt, Hooper, Ramakrishnan & Reddy, 2017 | sw Indien (Ashambu-Berge) | |
| Nilgirischmätzer | <i>Sholicola major</i> | (Jerdon, 1841) | OR: Himalaja bis sz China, Taiwan | White-browed Bush Robin |
| Weißbauchschmätzer | <i>Sholicola albiventris</i> | (Blanford, 1868) | z, e Himalaja | |
| | <i>S. a. albiventris</i> | (Blanford, 1868) | | |
| | <i>S. a. ashambuensis</i> | Robin, Vishnudas, Gupta, Rheindt, Hooper, Ramakrishnan & Reddy, 2017 | | |
| | <i>Tarsiger</i> | Hodgson, 1845 | | |
| Weißbrauen-Blauschwanz | <i>Tarsiger indicus</i> | (Vieillot, 1817) | | |
| | <i>T. i. indicus</i> | (Vieillot, 1817) | | |

| | | | | |
|-------------------------------------|-------------------------------|---------------------------------|---|-------------------------------|
| | <i>T. i. yunnanensis</i> | Rothschild, 1922 | n Myanmar, s China und n Vietnam | |
| | <i>T. i. formosanus</i> | Hartert, EJO, 1910 | Taiwan | |
| Rostbrust-Blauschwanz | <i>Tarsiger hyperythrus</i> | (Blyth, 1847) | OR: Himalaja bis sz China | Rufous-breasted Bush Robin |
| Taiwanblauschwanz | <i>Tarsiger johnstoniae</i> | (Ogilvie-Grant, 1906) | OR: Taiwan | Collared Bush Robin |
| Blauschwanz | <i>Tarsiger cyanurus</i> | (Pallas, 1773) | PAL: n Eurasien von Finnland bis Japan | Red-flanked Bluetail |
| Himalajablauschwanz | <i>Tarsiger rufilatus</i> | (Hodgson, 1845) | OR: w Himalaja bis z China | Himalayan Bluetail |
| | <i>T. r. pallidior</i> | (Baker, ECS, 1924) | w Himalaja | |
| | <i>T. r. rufilatus</i> | (Hodgson, 1845) | z Himalaja bis z China | |
| Goldschwanz | <i>Tarsiger chrysaeus</i> | Hodgson, 1845 | OR: Himalaja bis z China | Golden Bush Robin |
| | <i>T. c. whistleri</i> | Ticehurst, 1922 | nw Himalaja | |
| | <i>T. c. chrysaeus</i> | Hodgson, 1845 | z, e Himalaja bis z China und n Myanmar | |
| | Enicurus | Temminck, 1822 | | |
| Stummelscherenschwanz | <i>Enicurus scouleri</i> | Vigors, 1832 | OR: Himalaja bis e China, nw Vietnam und Taiwan | Little Forktail |
| Zwergscherenschwanz | <i>Enicurus velatus</i> | Temminck, 1822 | OR: montanes Sumatra und Java | Sunda Forktail |
| | <i>E. v. sumatranus</i> | Robinson & Kloss, 1923 | montanes Sumatra | |
| | <i>E. v. velatus</i> | Temminck, 1822 | montanes Java | |
| Rotkopf-Scherenschwanz | <i>Enicurus ruficapillus</i> | Temminck, 1832 | OR: Malaiische Halbinsel, Sumatra und Borneo | Chestnut-naped Forktail |
| Schwarzrücken-Scherenschwanz | <i>Enicurus immaculatus</i> | (Hodgson, 1836) | OR: Himalaja bis nw Thailand | Black-backed Forktail |
| Graurücken-Scherenschwanz | <i>Enicurus schistaceus</i> | (Hodgson, 1836) | OR: Himalaja über se Asien | Slaty-backed Forktail |
| Weißscheitel-Scherenschwanz | <i>Enicurus leschenaulti</i> | (Vieillot, 1818) | OR: ne Indien über se Asien bis Borneo, Java und Bali | White-crowned Forktail |
| | <i>E. l. indicus</i> | Hartert, EJO, 1910 | ne Indien und Myanmar bis s China, Indochina und Thailand | |
| | <i>E. l. sinensis</i> | Gould, 1866 | z, e China und Hainan | |
| | <i>E. l. frontalis</i> | Blyth, 1847 | z, s Malaiische Halbinsel, Sumatra, Nias (w von n Sumatra) und Flachland Borneo | |
| | <i>E. l. chaseni</i> | Meyer de Schauensee, 1940 | Batu-Inseln (w von z Sumatra) | |
| | <i>E. l. leschenaulti</i> | (Vieillot, 1818) | Java und Bali | |
| Borneoscherenschwanz | <i>Enicurus borneensis</i> | Sharpe, 1889 | OR: Bergland Borneos | Bornean Forktail |
| Fleckenscherenschwanz | <i>Enicurus maculatus</i> | Vigors, 1831 | OR: e Afghanistan bis sz Vietnam | Spotted Forktail |
| | <i>E. m. maculatus</i> | Vigors, 1831 | e Afghanistan, w, z Himalaja | |
| | <i>E. m. guttatus</i> | Gould, 1866 | e Himalaja, Myanmar und sw China | |
| | <i>E. m. bacatus</i> | Bangs & Phillips, JC, 1914 | se China und n Indochina | |
| | <i>E. m. robinsoni</i> | Baker, ECS, 1922 | sz Vietnam | |
| | Myophonus | Temminck, 1822 | | |
| Ceylonpfeifdrossel | <i>Myophonus blighi</i> | (Holdsworth, 1872) | OR: Sri Lanka | Sri Lanka Whistling Thrush |
| Glanzpfeifdrossel | <i>Myophonus melanurus</i> | (Salvadori, 1879) | OR: montanes Sumatra | Shiny Whistling Thrush |
| Javapfeifdrossel | <i>Myophonus glaucinus</i> | (Temminck, 1823) | OR: montanes Java und Bali | Javan Whistling Thrush |
| Borneopfeifdrossel | <i>Myophonus borneensis</i> | Slater, HH, 1885 | OR: Bergland Borneos | Bornean Whistling Thrush |
| Sumatrapfeifdrossel | <i>Myophonus castaneus</i> | Wardlaw-Ramsay, RG, 1880 | OR: Sumatra | Brown-winged Whistling Thrush |
| Malaienpfeifdrossel | <i>Myophonus robinsoni</i> | Ogilvie-Grant, 1905 | OR: w Malaysia | Malayan Whistling Thrush |
| Malabarpfeifdrossel | <i>Myophonus horsfieldii</i> | Vigors, 1831 | OR: s Indien | Malabar Whistling Thrush |
| Taiwanpfeifdrossel | <i>Myophonus insularis</i> | Gould, 1863 | OR: Taiwan | Taiwan Whistling Thrush |
| Purpurpfeifdrossel | <i>Myophonus caeruleus</i> | (Scopoli, 1786) | OR: weit verbreitet, auch z, sz Asien | Blue Whistling Thrush |
| | <i>M. c. temminckii</i> | Vigors, 1831 | mountains von z Asien bis wz China und ne Myanmar | |
| | <i>M. c. caeruleus</i> | (Scopoli, 1786) | z, e China | |
| | <i>M. c. eugenei</i> | Hume, 1873 | z Myanmar bis e Thailand, s China und n, z Indochina | |
| | <i>M. c. crassirostris</i> | Robinson, 1910 | se Thailand, Kambodscha und n, z Malaiische Halbinsel | |
| | <i>M. c. dichrorhynchus</i> | Salvadori, 1879 | s Malaiische Halbinsel und Sumatra | |
| | <i>M. c. flavirostris</i> | (Horsfield, 1821) | Java | |
| | Cinclidium | Blyth, 1842 | | |
| Blauschmätzer | <i>Cinclidium frontale</i> | Blyth, 1842 | OR: Nepal bis se Asien | Blue-fronted Robin |
| | <i>C. f. frontale</i> | Blyth, 1842 | Nepal bis Bhutan | |
| | <i>C. f. orientale</i> | (Delacour & Jabouille, 1930) | ne Indien bis sz China und n Indochina | |
| | Ficedula | Brisson, 1760 | | |
| Goldschnäpper | <i>Ficedula zanthopygia</i> | (Hay, 1845) | PAL: e Mongolei und se Russland bis e China | Yellow-rumped Flycatcher |
| Grünrückenschnäpper | <i>Ficedula elisae</i> | (Weigold, 1922) | PAL: ne China | Green-backed Flycatcher |
| Narzissenschnäpper | <i>Ficedula narcissina</i> | (Temminck, 1836) | PAL: Sachalin und Kurilen (se Russland) und Japan (außer Ryūkyū-Inseln) | Narcissus Flycatcher |
| | <i>Ficedula owstoni</i> | (Bangs, 1901) | PAL: Ryūkyū-Inseln (s Japan) | Ryukyu Flycatcher |
| Ryūkyūschnäpper | <i>Ficedula erithacus</i> | (Blyth, 1861) | OR: Himalaja bis e Indien und se Asien | Slaty-backed Flycatcher |
| Schiefermantelschnäpper | <i>Ficedula mugimaki</i> | (Temminck, 1836) | PAL: n Mongolei und se Russland über ne China bis Korea | Mugimaki Flycatcher |
| | <i>Ficedula hodgsoni</i> | (Moore, F, 1854) | OR: Himalaja bis Sumatra und Borneo | Pygmy Flycatcher |
| | <i>F. h. hodgsoni</i> | (Moore, F, 1854) | z, e Himalaja bis s China und z Indochina | |
| | <i>F. h. sondaica</i> | (Robinson & Kloss, 1923) | montane Malaiische Halbinsel, Sumatra und Borneo | |
| Zimtkehlschnäpper | <i>Ficedula strophciata</i> | (Hodgson, 1837) | OR: Himalaja bis n, z China und s Vietnam | Rufous-gorgeted Flycatcher |
| | <i>F. s. strophciata</i> | (Hodgson, 1837) | Himalaja bis z, s China und w, n Myanmar | |
| | <i>F. s. fuscogularis</i> | (Baker, ECS, 1923) | s Laos und z Vietnam | |
| Saphirschnäpper | <i>Ficedula sapphira</i> | (Blyth, 1843) | OR: Himalaja bis z China und z Laos | Sapphire Flycatcher |
| | <i>F. s. sapphira</i> | (Blyth, 1843) | e Himalaja bis sz China und n Myanmar | |
| | <i>F. s. laotiana</i> | (Delacour & Greenway, 1939) | s China und n Indochina | |
| | <i>F. s. tienchuanensis</i> | Cheng T, 1964 | nz und z China | |
| Weißbrauenschnäpper | <i>Ficedula superciliaris</i> | (Jerdon, 1840) | OR: e Afghanistan bis s China, z Indien und se Asien | Ultramarine Flycatcher |
| | <i>F. s. superciliaris</i> | (Jerdon, 1840) | e Afghanistan bis z Himalaja | |
| | <i>F. s. aestigma</i> | (Gray, JE & Gray, GR, 1847) | e Himalaja bis sz China | |
| Elsterschnäpper | <i>Ficedula westermanni</i> | (Sharpe, 1888) | OR, AU: weit verbreitet, auch Sulawesi und Kleine Sundainseln | Little Pied Flycatcher |
| | <i>F. w. collini</i> | (Rothschild, 1925) | w, z Himalaja | |

| | | | | |
|-----------------------------|-------------------------------------|--|--|-----------------------------|
| | <i>F. w. australorientis</i> | (Ripley, 1952) | e Himalaja bis sz China, n Indochina, Thailand und Myanmar | |
| | <i>F. w. langbianis</i> | (Kloss, 1927) | s Laos und sz Vietnam | |
| | <i>F. w. westermanni</i> | (Sharpe, 1888) | montane Malaiische Halbinsel, n Sumatra, Borneo, Mindanao-Inselgruppe (s Philippinen), Sulawesi (außer s), Taliabu (Sula-Inseln, e von Sulawesi), Bacan-Inseln (s von Halmahera, n Molukken) und Seram (ez Molukken) | |
| | <i>F. w. rabori</i> | (Ripley, 1952) | montanes Luzon, Mindoro und Western Visayas (n, wz Philippinen) | |
| | <i>F. w. palawanensis</i> | (Ripley & Rabor, 1962) | montanes Palawan (sw Philippinen) | |
| | <i>F. w. hasselti</i> | (Finsch, 1898) | s Sumatra, Java, Bali, sw Sulawesi und Lombok, Sumbawa, Flores und Alor (w, z Kleine Sundainseln) | |
| | <i>F. w. mayri</i> | (Ripley, 1952) | Roti (w von Timor), Timor und Wetar (e Kleine Sundainseln) | |
| Dreifarbenschnäpper | <i>Ficedula tricolor</i> | (Hodgson, 1845) | OR: Himalaja bis Thailand | Slaty-blue Flycatcher |
| | <i>F. t. tricolor</i> | (Hodgson, 1845) | w, z Himalaja | |
| | <i>F. t. minuta</i> | (Hume, 1872) | e Himalaja und se Tibet | |
| | <i>F. t. cerviniventris</i> | (Sharpe, 1879) | ne Indien und w Myanmar | |
| | <i>F. t. diversa</i> | Vaurie, 1953 | z China bis n Vietnam und n Myanmar | |
| Rotbrustschnäpper | <i>Ficedula hyperythra</i> | (Blyth, 1843) | OR, AU: weit verbreitet, außer Philippinen | Snowy-browed Flycatcher |
| | <i>F. h. hyperythra</i> | (Blyth, 1843) | z Himalaja bis sz China, n, z Indochina, n Thailand und Myanmar | |
| | <i>F. h. annamensis</i> | (Robinson & Kloss, 1919) | sz Vietnam | |
| | <i>F. h. innexa</i> | (Swinhoe, 1866) | Taiwan | |
| | <i>F. h. sumatrana</i> | (Hachisuka, 1926) | montane Malaiische Halbinsel, Sumatra und n Borneo | |
| | <i>F. h. mjobergi</i> | (Hartert, EJO, 1925) | montanes nw Borneo | |
| | <i>F. h. vulcani</i> | (Robinson, 1918) | montanes Java, Bali und Lombok, Sumbawa und Flores (w, z Kleine Sundainseln) | |
| | <i>F. h. clarae</i> | (Mayr, 1944) | montanes Timor und Wetar (e Kleine Sundainseln) | |
| | <i>F. h. audacis</i> | (Hartert, EJO, 1906) | Babarinseln (weit e Kleine Sundainseln) | |
| | <i>F. h. annalisa</i> | (Stresemann, 1931) | montanes n Sulawesi | |
| | <i>F. h. jugosae</i> | (Riley, 1921) | montanes z, se, s Sulawesi | |
| | <i>F. h. betinabiru</i> | Rheindt, Prawiradilaga, Ashari & Suparno, 2020 | Taliabu (Sula-Inseln, e von Sulawesi) | |
| | <i>F. h. negroides</i> | (Stresemann, 1914) | Seram (ez Molukken) | |
| | <i>F. h. pallidipectus</i> | (Hartert, EJO, 1903) | Bacan-Inseln (s von Halmahera, n Molukken) | |
| | <i>F. h. alifura</i> | (Stresemann, 1912) | Buru (wz Molukken) | |
| Rotschwanzschnäpper | <i>Ficedula ruficauda</i> | (Swainson, 1838) | PAL: Usbekistan und Kirgisistan bis Nepal und n Indien | Rusty-tailed Flycatcher |
| Taigaschnäpper | <i>Ficedula albicilla</i> | (Pallas, 1811) | PAL: w Russland bis e Russland und s bis n Mongolei und ne China | Taiga Flycatcher |
| Zwergschnäpper | <i>Ficedula parva</i> | (Bechstein, 1792) | PAL: z, n Europa bis w Russland und Iran | Red-breasted Flycatcher |
| Kaschmirschnäpper | <i>Ficedula subrubra</i> | (Hartert, EJO & Steinbacher, 1934) | OR: n Indien | Kashmir Flycatcher |
| Halbringschnäpper | <i>Ficedula semitorquata</i> | (Homeyer, 1885) | PAL: Griechenland bis Aserbaidshan und Irak | Semicollared Flycatcher |
| Trauerschnäpper | <i>Ficedula hypoleuca</i> | (Pallas, 1764) | PAL: z, w | European Pied Flycatcher |
| | <i>F. h. hypoleuca</i> | (Pallas, 1764) | w, n Europa bis Ural | |
| | <i>F. h. iberiae</i> | (Witherby, 1928) | Iberische Halbinsel | |
| | <i>F. h. sibirica</i> | (Khakhlov, 1915) | w, sz Sibirien | |
| Halsbandschnäpper | <i>Ficedula albicollis</i> | (Temminck, 1815) | PAL: z, sz Europa über w Russland | Collared Flycatcher |
| Atlasschnäpper | <i>Ficedula speculigera</i> | (Bonaparte, 1850) | AF: Marokko bis Tunesien | Atlas Pied Flycatcher |
| Orangeschnäpper | <i>Ficedula nigrorufa</i> | (Jerdon, 1839) | OR: sw Indien | Black-and-orange Flycatcher |
| Spiegelschnäpper | <i>Ficedula dumetoria</i> | (Wallace, 1864) | OR: Malaiische Halbinsel, Sumatra, Borneo, Java und w, z Kleine Sundainseln | Rufous-chested Flycatcher |
| | <i>F. d. muelleri</i> | (Sharpe, 1879) | Malaiische Halbinsel, Sumatra und Borneo | |
| | <i>F. d. dumetoria</i> | (Wallace, 1864) | Java und Lombok, Sumbawa, Satonda (n von nz Sumbawa) und Flores (w, z Kleine Sundainseln) | |
| Yamdenaschnäpper | <i>Ficedula riedeli</i> | (Büttikofer, 1886) | AU: Yamdena und Larat (Tanimbar-Inseln, s Molukken) | Tanimbar Flycatcher |
| Luzonschnäpper | <i>Ficedula disposita</i> | (Ripley & Marshall, JT Jr, 1967) | OR: Luzon (n Philippinen) | Furtive Flycatcher |
| Palawanschnäpper | <i>Ficedula platenae</i> | (Blasius, W, 1888) | OR: Palawan (sw Philippinen) | Palawan Flycatcher |
| Celebesschnäpper | <i>Ficedula rufigula</i> | (Wallace, 1865) | AU: Sulawesi | Rufous-throated Flycatcher |
| Molukkenschnäpper | <i>Ficedula buruensis</i> | (Hartert, EJO, 1899) | AU: z, s Molukken | Cinnamon-chested Flycatcher |
| | <i>F. b. buruensis</i> | (Hartert, EJO, 1899) | Buru (wz Molukken) | |
| | <i>F. b. ceramensis</i> | (Ogilvie-Grant, 1910) | Seram (ez Molukken) | |
| | <i>F. b. siebersi</i> | (Hartert, EJO, 1924) | Kei Besar (Kei-Inseln, se Molukken) | |
| Hartertschnäpper | <i>Ficedula harterti</i> | (Siebers, 1928) | AU: Sumba (z Kleine Sundainseln) | Sumba Flycatcher |
| Brustbandschnäpper | <i>Ficedula timorensis</i> | (Hellmayr, 1919) | AU: Timor (e Kleine Sundainseln) | Black-banded Flycatcher |
| Schieferschnäpper | <i>Ficedula basilanica</i> | (Sharpe, 1877) | OR: Eastern Visayas und Mindanao-Inselgruppe (ez, s Philippinen) | Little Slaty Flycatcher |
| | <i>F. b. samarensis</i> | (Bourns & Worcester, 1894) | Eastern Visayas (ez Philippinen) | |
| | <i>F. b. basilanica</i> | (Sharpe, 1877) | Mindanao-Inselgruppe (s Philippinen) | |
| Philippinenschnäpper | <i>Ficedula crypta</i> | (Vaurie, 1951) | OR: Mindanao außer Zamboanga-Halbinsel (s Philippinen) | Cryptic Flycatcher |
| Dickichtschnäpper | <i>Ficedula luzoniensis</i> | (Ogilvie-Grant, 1894) | OR: montanes Philippinen (außer Eastern Visayas und Sulu-Archipel) | Bundok Flycatcher |
| | <i>F. l. rara</i> | (Salomonsen, 1977) | montanes Palawan (sw Philippinen) | |
| | <i>F. l. calayensis</i> | (McGregor, 1921) | Calayan Island (äußere n Philippinen) | |
| | <i>F. l. luzoniensis</i> | (Ogilvie-Grant, 1894) | montanes Luzon und Mindoro (n, nw Philippinen) | |
| | <i>F. l. nigrorum</i> | (Whitehead, J, 1897) | montanes Negros (wz Philippinen) | |

| | | | | |
|--------------------------------|------------------------------------|--|--|------------------------------|
| | <i>F. l. montigena</i> | (Mearns, 1905) | montanes Apo, Kitanglad und Mount McKinley, z Mindanao (s Philippinen) | |
| | <i>F. l. matutumensis</i> | Kennedy, RS, 1987 | Mount Busa und Mount Matutum, s Mindanao (s Philippinen) | |
| | <i>F. l. daggayana</i> | Meyer de Schauensee & duPont, 1962 | montanes Misamis Oriental, nz Mindanao (s Philippinen) | |
| | <i>F. l. malindangensis</i> | Rand & Rabor, 1957 | Mount Malindang (Zamboanga-Halbinsel, w Mindanao, s Philippinen) | |
| Bonthainschnäpper | <i>Ficedula bonthaina</i> | (Hartert, EJO, 1896) | AU: montanes äußeres sw Sulawesi | Lompobattang Flycatcher |
| Fleckenschnäpper | <i>Ficedula henrici</i> | (Hartert, EJO, 1899) | AU: Damar (ne Kleine Sundainseln) | Damar Flycatcher |
| | <i>Phoenicurus</i> | Forster, T, 1817 | | |
| Alaschan-Rotschwanz | <i>Phoenicurus alaschanicus</i> | (Przevalski, 1876) | PAL: nz China | Przevalski's Redstart |
| Sprosserrotschwanz | <i>Phoenicurus erythronotus</i> | (Eversmann, 1841) | PAL: z Asien | Eversmann's Redstart |
| Blaukopf-Rotschwanz | <i>Phoenicurus coeruleocephala</i> | (Vigors, 1831) | PAL: e Afghanistan bis z Himalaja | Blue-capped Redstart |
| Hausrotschwanz | <i>Phoenicurus ochrurus</i> | (Gmelin, SG, 1774) | PAL, OR: w PAL bis z China | Black Redstart |
| | <i>P. o. gibraltariensis</i> | (Gmelin, JF, 1789) | Europa, w Türkei und nw Afrika | |
| | <i>P. o. ochrurus</i> | (Gmelin, SG, 1774) | z Türkei bis Kaukasus und nw Iran | |
| | <i>P. o. semirufus</i> | (Hemprich & Ehrenberg, 1833) | w Syrien, Libanon und ne Israel | |
| "Östlicher Hausrotschwanz" | <i>P. o. phoenicuroides</i> | (Moore, F, 1854) | ne Iran und Turkmenistan bis nw Pakistan n bis se Kasachstan, nw China und sz, e Mongolei | |
| | <i>P. o. murinus</i> | Fedorenko, 2018 | ne Kasachstan, sz Sibirien, extremes nz China und w, sw, wz Mongolei | |
| | <i>P. o. rufiventris</i> | (Vieillot, 1818) | z Himalaja bis z China | |
| Gartenrotschwanz | <i>Phoenicurus phoenicurus</i> | (Linnaeus, 1758) | PAL: z, w, auch nw Afrika | Common Redstart |
| | <i>P. p. phoenicurus</i> | (Linnaeus, 1758) | Europa und n Afrika bis z Asien | |
| | <i>P. p. samamisticus</i> | (Hablizl, 1783) | Balkan und Griechenland bis Usbekistan, Turkmenistan und Iran | |
| Tibetrotschwanz | <i>Phoenicurus hodgsoni</i> | (Moore, F, 1854) | OR: Himalaja bis z China | Hodgson's Redstart |
| Weißkehl-Rotschwanz | <i>Phoenicurus schisticeps</i> | (Gray, JE & Gray, GR, 1847) | PAL: Himalaja bis z China | White-throated Redstart |
| Spiegelrotschwanz | <i>Phoenicurus auroreus</i> | (Pallas, 1776) | PAL: z, e | Daurian Redstart |
| | <i>P. a. leucopterus</i> | Blyth, 1843 | e Himalaja bis z, e China | |
| | <i>P. a. auroreus</i> | (Pallas, 1776) | sz Sibirien und Mongolei bis Korea und ne China | |
| Diademrotschwanz | <i>Phoenicurus moussieri</i> | (Olphe-Galliard, 1852) | AF: Marokko bis ne Libyen | Moussier's Redstart |
| Riesenrotschwanz | <i>Phoenicurus erythrogastrus</i> | (Güldenstädt, 1775) | PAL: sz, ez | Güldenstädt's Redstart |
| | <i>P. e. erythrogastrus</i> | (Güldenstädt, 1775) | Großer Kaukasus | |
| | <i>P. e. grandis</i> | (Gould, 1850) | e Afghanistan bis sz Sibirien, w Mongolei und nw, z China | |
| Blaustirn-Rotschwanz | <i>Phoenicurus frontalis</i> | Vigors, 1831 | OR: e Afghanistan bis z China | Blue-fronted Redstart |
| Wasserrotschwanz | <i>Phoenicurus fuliginosus</i> | Vigors, 1831 | OR: e Afghanistan bis e China, Taiwan | Plumbeous Water Redstart |
| | <i>P. f. fuliginosus</i> | Vigors, 1831 | e Afghanistan bis ne, e China, Indochina und nw Thailand | |
| | <i>P. f. affinis</i> | (Ogilvie-Grant, 1906) | Taiwan | |
| Luzonrotschwanz | <i>Phoenicurus bicolor</i> | (Ogilvie-Grant, 1894) | OR: montanes Luzon und Mindoro (n Philippinen) | Luzon Water Redstart |
| Weißscheitel-Rotschwanz | <i>Phoenicurus leucocephalus</i> | Vigors, 1831 | PAL: Mittelasien über Himalaja bis z, ne China, n Myanmar, n Thailand und n Indochina | White-capped Redstart |
| | <i>Monticola</i> | Boie, F, 1822 | | |
| Spiegelrötél | <i>Monticola semirufus</i> | (Rüppell, 1837) | AF: montanes Eritrea und Äthiopien | White-winged Cliff Chat |
| Klippenrötél | <i>Monticola rupestris</i> | (Vieillot, 1818) | AF: se Botswana und sw Mosambik bis s Südafrika | Cape Rock Thrush |
| Langzehenrötél | <i>Monticola explorator</i> | (Vieillot, 1818) | AF: s | Sentinel Rock Thrush |
| | <i>M. e. explorator</i> | (Vieillot, 1818) | e, s Südafrika | |
| | <i>M. e. tenebriformis</i> | Clancey, 1952 | Lesotho bis s Mosambik | |
| Kurzzehenrötél | <i>Monticola brevipes</i> | (Waterhouse, 1838) | AF: s | Short-toed Rock Thrush |
| | <i>M. b. brevipes</i> | (Waterhouse, 1838) | w Angola, Namibia und nw Südafrika | |
| | <i>M. b. pretoriae</i> | Gunning & Roberts, 1911 | se Botswana, z Südafrika | |
| Miomborötél | <i>Monticola angolensis</i> | de Sousa, JA, 1888 | AF: s | Miombo Rock Thrush |
| | <i>M. a. angolensis</i> | de Sousa, JA, 1888 | Angola und s DR Kongo bis Ruanda, Tansania und n Sambia | |
| | <i>M. a. hylophilus</i> | Clancey, 1965 | s Sambia, w Malawi, w Mosambik und Simbabwe | |
| Steinrötél | <i>Monticola saxatilis</i> | (Linnaeus, 1766) | PAL: s Europa bis sz China, auch nw Afrika | Common Rock Thrush |
| Schluchtenrötél | <i>Monticola rufocinereus</i> | (Rüppell, 1837) | AF: e, auch w Arabische Halbinsel | Little Rock Thrush |
| | <i>M. r. rufocinereus</i> | (Rüppell, 1837) | Eritrea, Äthiopien und n Somalia bis Kenia und ne Tansania | |
| | <i>M. r. sclateri</i> | Hartert, EJO, 1917 | w Saudi-Arabien | |
| Blaumerle | <i>Monticola solitarius</i> | (Linnaeus, 1758) | PAL, OR: weit verbreitet, auch nw Afrika | Blue Rock Thrush |
| | <i>M. s. solitarius</i> | (Linnaeus, 1758) | nw Afrika, sw und sz Europa, n Türkei bis Georgien und Aserbajdschan | |
| | <i>M. s. longirostris</i> | (Blyth, 1847) | Griechenland und w, s Türkei über Nahen Osten bis nw Himalaja | |
| | <i>M. s. pandoo</i> | (Sykes, 1832) | z Himalaja bis e China und nw Vietnam | |
| | <i>M. s. philippensis</i> | (Müller, PLS, 1776) | e Mongolei bis Sachalin s bis Japan, extreme n Philippinen und ne China | |
| | <i>M. s. madoci</i> | Chasen, 1940 | Malaiische Halbinsel und n Sumatra | |
| Kastanienbauchrötél | <i>Monticola rufiventris</i> | (Jardine & Selby, 1833) | OR: Himalaja über se Asien | Chestnut-bellied Rock Thrush |
| Blaukopfrötél | <i>Monticola cinclorhyncha</i> | (Vigors, 1831) | OR: Afghanistan bis Myanmar und s Indien | Blue-capped Rock Thrush |
| Amurrötél | <i>Monticola gularis</i> | (Swinhoe, 1863) | PAL: e Mongolei und se Russland bis z China | White-throated Rock Thrush |
| Dünenrötél | <i>Monticola imerina</i> | (Hartlaub, 1860) | AF: küstennahes sw, s Madagaskar | Littoral Rock Thrush |
| Madagaskarrötél | <i>Monticola sharpei</i> | (Gray, GR, 1871) | AF: Madagaskar (außer äußerer sw, s) | Forest Rock Thrush |
| | <i>M. s. erythronotus</i> | (Lavauden, 1929) | extremes n Madagaskar | |
| | <i>M. s. sharpei</i> | (Gray, GR, 1871) | e Madagaskar | |
| | <i>M. s. bensoni</i> | Farkas, 1971 | sw Madagaskar | |

| | | | | |
|----------------------------------|----------------------------------|--------------------------------------|---|--------------------------|
| Braunkehlchen | <i>Saxicola</i> | Bechstein, 1802 | PAL: Europa bis z Russland und nw Mongolei | Whinchat |
| Wüstenbraunkehlchen | <i>Saxicola rubetra</i> | (Linnaeus, 1758) | OR: nw Indien, früher Afghanistan und Pakistan | White-browed Bush Chat |
| Mattenschmätzer | <i>Saxicola macrorhynchus</i> | (Stoliczka, 1872) | PAL: Mongolei | White-throated Bush Chat |
| Kanarenschmätzer | <i>Saxicola insignis</i> | Gray, JE & Gray, GR, 1847 | AF: e Kanaren (z Makaronesien) | Canary Islands Stonechat |
| | <i>S. d. dacotiae</i> | (Meade-Waldo, 1889) | Fuerteventura (e Kanaren, z Makaronesien) | |
| | † <i>S. d. murielae</i> | Bannerman, 1913 | Alegranza (n von Lanzarote, e Kanaren, z Makaronesien) | |
| Schwarzkehlchen | <i>Saxicola rubicola</i> | (Linnaeus, 1766) | PAL: w, s Europa und n Afrika | European Stonechat |
| | <i>S. r. hibernans</i> | (Hartert, EJO, 1910) | Irland, Großbritannien, w Frankreich und Portugal | |
| | <i>S. r. rubicola</i> | (Linnaeus, 1766) | w, z, s Europa, nw Afrika und Türkei bis Kaukasus | |
| Pallasschwarzkehlchen | <i>Saxicola maurus</i> | (Pallas, 1773) | PAL: e Kaukasus, se Türkei und w Iran, z Sibirien, z Asien und Himalaja bis w, z China | Siberian Stonechat |
| "Kaspischwarzkehlchen" | <i>S. m. hemprichii</i> | Ehrenberg, 1833 | e Ukraine und n Aserbajdschan bis nw, n Küste von Kaspischem Meer | |
| | <i>S. m. variegatus</i> | (Gmelin, SG, 1774) | se Türkei und Transkaukasien bis n, w Iran | |
| | <i>S. m. maurus</i> | (Pallas, 1773) | e Finnland und n, e europäisches Russland bis Mongolei und Pakistan | |
| | <i>S. m. indicus</i> | (Blyth, 1847) | nw, z Himalaja | |
| | <i>S. m. przewalskii</i> | (Pleske, 1889) | Tibet bis z China, n Myanmar und n Thailand | |
| Stejnegerschwarzkehlchen | <i>Saxicola stejnegeri</i> | (Parrot, 1908) | PAL: e Sibirien und e Mongolei bis Korea und Japan. | Amur Stonechat |
| Afrikaschwarzkehlchen | <i>Saxicola torquatus</i> | (Linnaeus, 1766) | AF: sw Arabische Halbinsel, Afrika s der Sahara | African Stonechat |
| | <i>S. t. felix</i> | Bates, GL, 1936 | sw Saudi-Arabien und w Jemen | |
| | <i>S. t. albofasciatus</i> | Rüppell, 1840 | se Sudan und ne Uganda bis z Äthiopien | |
| | <i>S. t. jebelmarrae</i> | Lynes, 1920 | e Tschad und w Sudan | |
| | <i>S. t. moptanus</i> | Bates, GL, 1932 | Senegal und s Mali | |
| | <i>S. t. nebularum</i> | Bates, GL, 1930 | Sierra Leone und w Elfenbeinküste | |
| | <i>S. t. axillaris</i> | (Shelley, 1885) | e DR Kongo, Kenia und n, w Tansania | |
| | <i>S. t. promiscuus</i> | Hartert, EJO, 1922 | s Tansania bis e Simbabwe und w Mosambik | |
| | <i>S. t. salax</i> | (Verreaux, J & Verreaux, É, 1851) | e Nigeria bis nw Angola, Bioko | |
| | <i>S. t. stonei</i> | Bowen, 1931 | e, s Angola bis sw Tansania s bis n Südafrika und Botswana | |
| | <i>S. t. clanceyi</i> | Courtenay-Latimer, 1961 | küstennahes Südafrika | |
| | <i>S. t. torquatus</i> | (Linnaeus, 1766) | z Südafrika | |
| | <i>S. t. oreobates</i> | Clancey, 1956 | Lesotho | |
| | <i>S. t. voeltzkowi</i> | Grote, 1926 | montanes Grande Comore (=Njazidja; nw Komoren) | |
| Madagaskarschwarzkehlchen | <i>Saxicola sibilla</i> | (Linnaeus, 1766) | AF: Madagaskar | Madagascar Stonechat |
| | <i>S. s. sibilla</i> | (Linnaeus, 1766) | Madagaskar außer n, z | |
| | <i>S. s. tsaratananae</i> | Milon, 1950 | n Madagaskar | |
| | <i>S. s. ankaratrae</i> | Salomonsen, 1934 | z Madagaskar | |
| Réunionschmätzer | <i>Saxicola tectes</i> | (Gmelin, JF, 1789) | IO: Réunion (w Maskarenen) | Reunion Stonechat |
| Weißschwanzschmätzer | <i>Saxicola leucurus</i> | (Blyth, 1847) | OR: Pakistan, n Indien | White-tailed Stonechat |
| Elsterschmätzer | <i>Saxicola caprata</i> | (Linnaeus, 1766) | PAL, OR, AU: ne Iran über se Asien bis Neuguinea und Bismarck-Archipel | Pied Bush Chat |
| | <i>S. c. rossorum</i> | (Hartert, EJO, 1910) | e Iran bis sz Kasachstan und Afghanistan | |
| | <i>S. c. bicolor</i> | Sykes, 1832 | Pakistan bis n Indien und Nepal | |
| | <i>S. c. burmanicus</i> | Baker, ECS, 1922 | z, se Indien bis Myanmar, s China, Thailand und Indochina | |
| | <i>S. c. nilgiriensis</i> | Whistler, 1940 | sw Indien | |
| | <i>S. c. atratus</i> | (Blyth, 1851) | Sri Lanka | |
| | <i>S. c. caprata</i> | (Linnaeus, 1766) | Luzon und Mindoro (n Philippinen) | |
| | <i>S. c. randi</i> | Parkes, 1960 | Western Visayas (wz Philippinen) | |
| | <i>S. c. anderseni</i> | Salomonsen, 1953 | Eastern Visayas (außer Samar) und Mindanao-Inselgruppe (ez, s Philippinen) | |
| | <i>S. c. fruticola</i> | Horsfield, 1821 | Java bis Alor (z Kleine Sundainseln) | |
| | <i>S. c. pyrrhonotus</i> | (Vieillot, 1818) | Sawu bis Kisar (e Kleine Sundainseln) | |
| | <i>S. c. francki</i> | Rensch, 1931 | Sumba (sw Kleine Sundainseln) | |
| | <i>S. c. albonotatus</i> | (Stresemann, 1912) | Sulawesi, Selayarinseln (s von sw Sulawesi) und Buton (s von se Sulawesi) | |
| | <i>S. c. cognatus</i> | Mayr, 1944 | Babarinseln (e Kleine Sundainseln) | |
| | <i>S. c. aethiops</i> | (Sclater, PL, 1880) | n Neuguinea, Bismarck-Archipel | |
| | <i>S. c. belensis</i> | Rand, 1940 | wz Neuguinea | |
| | <i>S. c. wahgiensis</i> | Mayr & Gilliard, 1951 | e Neuguinea | |
| Jerdonschmätzer | <i>Saxicola jerdoni</i> | (Blyth, 1867) | OR: n Indien bis n Thailand | Jerdon's Bush Chat |
| Grauschmätzer | <i>Saxicola ferreus</i> | Gray, JE & Gray, GR, 1847 | OR: Himalaja bis z, s China und z Vietnam | Grey Bush Chat |
| | <i>S. f. ferreus</i> | Gray, JE & Gray, GR, 1847 | Himalaja bis Myanmar, n Thailand und z Vietnam | |
| | <i>S. f. haringtoni</i> | (Hartert, EJO, 1910) | z, s China | |
| Timorschmätzer | <i>Saxicola gutturalis</i> | (Vieillot, 1818) | AU: Kleine Sundainseln | White-bellied Bush Chat |
| | <i>S. g. gutturalis</i> | (Vieillot, 1818) | Timor | |
| | <i>S. g. luctuosus</i> | Bonaparte, 1850 | Semau (vor sw Timor) | |
| | <i>Campicoloides</i> | Roberts, 1922 | | |
| Fahlschulterschmätzer | <i>Campicoloides bifasciatus</i> | (Temminck, 1829) | AF: Südafrika | Buff-streaked Chat |
| | <i>Emarginata</i> | Shelley, 1896 | | |
| Sichelschwingschmätzer | <i>Emarginata sinuata</i> | (Sundevall, 1858) | AF: s | Sickle-winged Chat |
| | <i>E. s. hypernephela</i> | (Clancey, 1956) | Lesotho | |
| | <i>E. s. ensifera</i> | (Clancey, 1958) | s Namibia und w, z Südafrika | |
| | <i>E. s. sinuata</i> | (Sundevall, 1858) | s Südafrika | |
| Bleichschmätzer | <i>Emarginata schlegelii</i> | (Wahlberg, 1855) | AF: sw | Karoo Chat |
| | <i>E. s. benguellensis</i> | (Sclater, WL, 1928) | sw Angola und nw Namibia | |
| | <i>E. s. schlegelii</i> | (Wahlberg, 1855) | küstennahes Namibia | |

| | | | | |
|----------------------------------|--|----------------------------|---|------------------------------|
| | <i>E. s. namaquensis</i> | (Sclater, WL, 1928) | s Namibia und nw Südafrika | |
| | <i>E. s. pollux</i> | (Hartlaub, 1866) | w, z Südafrika | |
| Oranjeschmätzer | <i>Emarginata tractrac</i> | (Wilkes, 1817) | AF: sw | Tractrac Chat |
| | <i>E. t. hoeschi</i> | (Niethammer, 1955) | sw Angola und nw Namibia | |
| | <i>E. t. albicans</i> | (Wahlberg, 1855) | w Namibia | |
| | <i>E. t. barlowi</i> | (Roberts, 1937) | s Namibia | |
| | <i>E. t. nebulosa</i> | (Clancey, 1962) | sw Namibia | |
| | <i>E. t. tractrac</i> | (Wilkes, 1817) | w Südafrika | |
| | <i>Pinarochroa</i> | Sundevall, 1872 | | |
| Almenschmätzer | <i>Pinarochroa sordida</i> | (Rüppell, 1837) | AF: e | Moorland Chat |
| | <i>P. s. sordida</i> | (Rüppell, 1837) | Äthiopien | |
| | <i>P. s. ernesti</i> | Sharpe, 1900 | Uganda und Kenia | |
| | <i>P. s. olimotiensis</i> | Elliott, HFI, 1945 | Crater Highlands (n Tansania) | |
| | <i>P. s. hypospodia</i> | Shelley, 1885 | Kilimandscharo (n Tansania) | |
| | <i>Thamnolaea</i> | Cabanis, 1851 | | |
| Rotbauschmätzer | <i>Thamnolaea cinnamomeiventris</i> | (Lafresnaye, 1836) | AF: z, s | Mocking Cliff Chat |
| | <i>T. c. cavernicola</i> | Bates, GL, 1933 | z Mali | |
| | <i>T. c. bambarae</i> | Bates, GL, 1928 | s Mauretanien, e Senegal und sw Mali | |
| | <i>T. c. albiscopulata</i> | (Rüppell, 1837) | n Eritrea, n, z, e Äthiopien | |
| | <i>T. c. subrufipennis</i> | Reichenow, 1887 | se Sudan und sw Äthiopien s bis Sambia und Malawi | |
| | <i>T. c. odica</i> | Clancey, 1962 | e Simbabwe | |
| | <i>T. c. cinnamomeiventris</i> | (Lafresnaye, 1836) | e Botswana, e Südafrika, w Swasiland und Lesotho | |
| | <i>T. c. autochthones</i> | Clancey, 1952 | s Mosambik, ne Südafrika und e Swasiland | |
| Weißscheitelschmätzer | <i>Thamnolaea coronata</i> | Reichenow, 1902 | AF: wz | White-crowned Cliff Chat |
| | <i>T. c. coronata</i> | Reichenow, 1902 | n Elfenbeinküste und Burkina Faso bis w Sudan | |
| | <i>T. c. kordofanensis</i> | Wettstein, 1916 | z Sudan | |
| | <i>Myrmecocichla</i> | Cabanis, 1851 | | |
| Hadesschmätzer | <i>Myrmecocichla nigra</i> | (Vieillot, 1818) | AF: Nigeria, Zentralafrikanische Republik und Südsudan bis Angola, Sambia und Tansania | Sooty Chat |
| | | | AF: e, z, w | Anteater Chat |
| Rußschmätzer | <i>Myrmecocichla aethiops</i> | Cabanis, 1851 | Senegal und Gambia bis Tschad und n Kamerun | |
| | <i>M. a. aethiops</i> | Cabanis, 1851 | wz und z Sudan | |
| | <i>M. a. sudanensis</i> | Lynes, 1920 | w, z Kenia bis n Tansania | |
| | <i>M. a. cryptoleuca</i> | Sharpe, 1891 | | |
| Kongoschmätzer | <i>Myrmecocichla tholloni</i> | (Oustalet, 1886) | AF: Zentralafrikanische Republik; Gabun bis sw DR Kongo und z Angola | Congo Moor Chat |
| Termitenschmätzer | <i>Myrmecocichla formicivora</i> | (Wilkes, 1817) | AF: s Angola, Namibia und Botswana bis s Südafrika | Ant-eating Chat |
| Einfarbschmätzer | <i>Myrmecocichla melaena</i> | (Rüppell, 1837) | AF: montanes Eritrea und Äthiopien | Rüppell's Black Chat |
| Bergschmätzer | <i>Myrmecocichla monticola</i> | (Vieillot, 1818) | AF: sw | Mountain Wheatear |
| | <i>M. m. albipileata</i> | (Barboza du Bocage, 1867) | sw Angola | |
| | <i>M. m. nigricauda</i> | (Traylor, 1961) | w Angola | |
| | <i>M. m. atmorii</i> | (Tristram, 1869) | w Namibia | |
| | <i>M. m. monticola</i> | (Vieillot, 1818) | s Namibia und Südafrika | |
| Arnotschmätzer | <i>Myrmecocichla arnotti</i> | (Tristram, 1869) | AF: e Tansania bis ne Südafrika. Auch Angola. | Arnot's Chat |
| | <i>M. a. arnotti</i> | (Tristram, 1869) | e Tansania bis Sambia, z Mosambik und ne Südafrika | |
| | <i>M. a. harterti</i> | Neunzig, 1926 | Angola | |
| Ruahaschmätzer | <i>Myrmecocichla collaris</i> | Reichenow, 1882 | AF: w Tansania, e Ruanda, Burundi, n Sambia und e DR Kongo | Ruaha Chat |
| | | | | |
| | <i>Oenanthe</i> | Vieillot, 1816 | | |
| Steinschmätzer | <i>Oenanthe oenanthe</i> | (Linnaeus, 1758) | PAL: weit verbreitet, auch n Nordamerika | Northern Wheatear |
| | <i>O. o. leucorhoa</i> | (Gmelin, JF, 1789) | ne Kanada, Grönland und Island | |
| | <i>O. o. oenanthe</i> | (Linnaeus, 1758) | n, z Europa über n Asien bis e Sibirien und nw Nordamerika | |
| | | | s Europa über Naher Osten und sw Asien bis Mongolei und nw China | |
| Atlassteinschmätzer | <i>Oenanthe seebohmi</i> | (Dixon, 1882) | AF: nw Afrika | Atlas Wheatear |
| Erdsteinschmätzer | <i>Oenanthe pileata</i> | (Gmelin, JF, 1789) | AF: sz, s | Capped Wheatear |
| | <i>O. p. neseri</i> | Macdonald, 1952 | s Angola, Namibia, w Botswana und nw Südafrika | |
| | <i>O. p. livingstonii</i> | (Tristram, 1868) | z Kenia bis ne Südafrika und e Botswana | |
| | <i>O. p. pileata</i> | (Gmelin, JF, 1789) | sw Namibia und Südafrika außer nw, ne | |
| Ockerbrust-Steinschmätzer | <i>Oenanthe bottae</i> | (Bonaparte, 1854) | PAL, AF: montane sw Arabische Halbinsel und Äthiopien | Red-breasted Wheatear |
| | <i>O. b. bottae</i> | (Bonaparte, 1854) | montanes sw Saudi-Arabien und sw Jemen | |
| "Braunbrust-Steinschmätzer" | <i>O. b. frenata</i> | (Heuglin, 1869) | montanes Eritrea (selten) und Äthiopien | |
| Heuglinsteinschmätzer | <i>Oenanthe heuglinii</i> | (Heuglin, 1869) | AF: Mauretanien, Guinea und Kamerun bis Sudan und nw Kenia | Heuglin's Wheatear |
| Isabellsteinschmätzer | <i>Oenanthe isabellina</i> | (Temminck, 1829) | PAL: Ukraine bis Mongolei und n China und s bis Israel, Iran und Pakistan | Isabelline Wheatear |
| Kappensteinschmätzer | <i>Oenanthe monacha</i> | (Temminck, 1825) | PAL: e Ägypten bis sw Pakistan | Hooded Wheatear |
| Wüstensteinschmätzer | <i>Oenanthe deserti</i> | (Temminck, 1825) | PAL: sz, z, auch n Afrika | Desert Wheatear |
| | <i>O. d. homochroa</i> | (Tristram, 1859) | n Afrika | |
| | <i>O. d. deserti</i> | (Temminck, 1825) | ne Ägypten über Naher Osten bis Mongolei, und Afghanistan | |
| | <i>O. d. oreophila</i> | (Oberholser, 1900) | Himalaja, Tibet und w China | |
| Maurensteinschmätzer | <i>Oenanthe hispanica</i> | (Linnaeus, 1758) | PAL: sw, sz Europa und nw Afrika | Western Black-eared Wheatear |
| Balkansteinschmätzer | <i>Oenanthe melanoleuca</i> | (Güldenstädt, 1775) | PAL: sz, se Europa über Naher Osten bis Iran und sw Kasachstan | Eastern Black-eared Wheatear |
| Zypernsteinschmätzer | <i>Oenanthe cyprica</i> | (Homeyer, 1885) | PAL: Zypern | Cyprus Wheatear |
| Nonnensteinschmätzer | <i>Oenanthe pleschanka</i> | (Lepechin, 1770) | PAL: Rumänien und Ukraine bis sz Russland, Mongolei und z China | Pied Wheatear |

| | | | | |
|--------------------------------------|---|---|--|--------------------------|
| Weißstirn-Steinschmätzer | <i>Oenanthe albifrons</i> <i>O. a. frontalis</i> <i>O. a. limbata</i> <i>O. a. albifrons</i> <i>O. a. pachyrhyncha</i> <i>O. a. clericalis</i> | (Rüppell, 1837) (Swainson, 1837) (Reichenow, 1921) (Rüppell, 1837) (Neumann, 1906) (Cabanis, 1882) | AF: w, z, e Senegal und Gambia bis n Kamerun und Tschad e Kamerun bis Zentralafrikanische Republik Eritrea und n Äthiopien sw Äthiopien s Sudan, ne DR Kongo und Uganda | White-fronted Black Chat |
| Somalisteinschmätzer | <i>Oenanthe phillipsi</i> | (Shelley, 1885) | AF: ne Somalia und ne Äthiopien | Somali Wheatear |
| Fahlbürzel-Steinschmätzer | <i>Oenanthe moesta</i> | (Lichtenstein, MHC, 1823) | PAL, AF: n Afrika bis nw Saudi-Arabien, Syrien und w Irak | Red-rumped Wheatear |
| Schwarzschwanz-Steinschmätzer | <i>Oenanthe melanura</i> <i>O. m. melanura</i> <i>O. m. neumanni</i> <i>O. m. lypura</i> <i>O. m. aussae</i> <i>O. m. airensis</i> <i>O. m. ultima</i> | (Temminck, 1824) (Temminck, 1824) (Ripley, 1952) (Hemprich & Ehrenberg, 1833) (Thesiger & Meynell, 1934) (Hartert, EJO, 1921) (Bates, GL, 1933) | PAL, AF: Arabische Halbinsel über e, z, w Afrika ne Ägypten bis Israel, Jordanien und z Saudi-Arabien sw Saudi-Arabien, Jemen und Oman nz Sudan bis Eritrea und ne Äthiopien Danakil-Region in ne Äthiopien, Dschibuti und n Somalia n Niger bis z Sudan e Mali und w Niger | Blackstart |
| Rostschwanz-Steinschmätzer | <i>Oenanthe familiaris</i> <i>O. f. falkensteini</i> <i>O. f. omoensis</i> <i>O. f. angolensis</i> <i>O. f. galtoni</i> <i>O. f. hellmayri</i> <i>O. f. actuosa</i> <i>O. f. familiaris</i> | (Wilkes, 1817) (Cabanis, 1875) (Neumann, 1904) (Lynes, 1926) (Strickland, 1853) (Reichenow, 1902) (Clancey, 1966) (Wilkes, 1817) | AF: w, z, e, s Senegal bis nw Äthiopien, s Uganda und Tansania se Sudan, sw Äthiopien, nw Kenia und ne Uganda w Angola und n Namibia e Namibia, w Botswana und n Südafrika se Botswana bis s Mosambik und ne Südafrika e Südafrika und Lesotho s Südafrika | Familiar Chat |
| Braunschwanz-Steinschmätzer | <i>Oenanthe scotocerca</i> <i>O. s. furensis</i> <i>O. s. scotocerca</i> <i>O. s. turkana</i> <i>O. s. spectatrix</i> <i>O. s. validior</i> | (Heuglin, 1869) (Lynes, 1926) (Heuglin, 1869) (Van Someren, 1920) (Clarke, S, 1919) (Berlioz & Roche, 1970) | AF: ne, e e Tschad und w Sudan ne Sudan, Eritrea und n Äthiopien s Äthiopien, n Kenia, se Südsudan e Äthiopien und n Somalia ne Somalia | Brown-tailed Rock Chat |
| Dunkelsteinschmätzer | <i>Oenanthe dubia</i> | (Blundell & Lovat, 1899) | AF: nz Äthiopien (ein alter Nachweis nw Somalia) | Sombre Rock Chat |
| Braunsteinschmätzer | <i>Oenanthe fusca</i> | (Blyth, 1851) | OR: Pakistan und n, z Indien | Brown Rock Chat |
| Elstersteinschmätzer | <i>Oenanthe picata</i> | (Blyth, 1847) | PAL: Turkmenistan, Usbekistan und Kirgisistan bis s Iran und s Pakistan | Variable Wheatear |
| Trauersteinschmätzer | <i>Oenanthe leucura</i> <i>O. l. leucura</i> <i>O. l. riggenbachi</i> | (Gmelin, JF, 1789) (Gmelin, JF, 1789) (Hartert, EJO, 1909) | PAL: sw, auch n Afrika Portugal, Spanien und s Frankreich nw Afrika | Black Wheatear |
| Abessiniensteinschmätzer | <i>Oenanthe lugubris</i> <i>O. l. vauriei</i> <i>O. l. lugubris</i> <i>O. l. schalowi</i> | (Rüppell, 1837) Meinertzhagen, R, 1949 (Rüppell, 1837) (Fischer, GA & Reichenow, 1884) | AF: e Afrika ne Somalia Eritrea bis z Äthiopien s Kenia und ne Tansania | Abyssinian Wheatear |
| Saharasteinschmätzer | <i>Oenanthe leucopyga</i> <i>O. l. leucopyga</i> <i>O. l. ernesti</i> | (Brehm, CL, 1855) (Brehm, CL, 1855) Meinertzhagen, R, 1930 | AF, PAL: n Afrika bis n, z Arabische Halbinsel nw Afrika (w, z Sahara) bis w, z Ägypten und n Sudan, Eritrea und Dschibuti ne Ägypten bis z Saudi-Arabien und Jemen | White-crowned Wheatear |
| Schwarzkopf-Steinschmätzer | <i>Oenanthe albonigra</i> | (Hume, 1872) | PAL: Irak bis Afghanistan, Pakistan und Oman | Hume's Wheatear |
| Felsensteinschmätzer | <i>Oenanthe finschii</i> <i>O. f. finschii</i> <i>O. f. barnesi</i> | (Heuglin, 1869) (Heuglin, 1869) (Oates, 1890) | PAL: sz sz, se Türkei bis n Israel und w, sw Iran e Türkei bis z, e Iran, sz Kasachstan und w Pakistan | Finsch's Wheatear |
| Maghrebsteinschmätzer | <i>Oenanthe halophila</i> | (Tristram, 1859) | AF: n Afrika von Marokko bis w Ägypten | Maghreb Wheatear |
| Schwarzrücken-Steinschmätzer | <i>Oenanthe lugens</i> <i>O. l. lugens</i> <i>O. l. persica</i> | (Lichtenstein, MHC, 1823) (Lichtenstein, MHC, 1823) (Seebohm, 1881) | PAL, AF: e Ägypten über Arabische Halbinsel bis Iran e Ägypten und ne Sudan bis nw Saudi-Arabien, Jordanien und Syrien Iran | Mourning Wheatear |
| Basaltsteinschmätzer | <i>Oenanthe warriae</i> | Shirihai & Kirwan, 2011 | PAL: ne Jordanien, s Syrien | Basalt Wheatear |
| Arabiensteinschmätzer | <i>Oenanthe lugentoides</i> <i>O. l. lugentoides</i> <i>O. l. boscaweni</i> | (Seebohm, 1881) (Seebohm, 1881) Bates, GL, 1937 | PAL: s Arabische Halbinsel sw Saudi-Arabien und w Jemen e Jemen und sw, sz Oman | Arabian Wheatear |
| Rostbürzel-Steinschmätzer | <i>Oenanthe xanthopyrna</i> | (Hemprich & Ehrenberg, 1833) | PAL: e Türkei, w Iran und äußerer nw, ne Irak | Kurdish Wheatear |
| Kaukasussteinschmätzer | <i>Oenanthe chrysopygia</i> <i>Namibornis</i> <i>Namibornis herero</i> <i>Humblotia</i> <i>Humblotia flavirostris</i> | (de Filippi, 1863) Bradfield, 1935 (Meyer de Schauensee, 1931) Milne-Edwards & Oustalet, 1885 Milne-Edwards & Oustalet, 1885 | PAL: Armenien bis z Iran, Tadschikistan und Afghanistan AF: sw Angola bis w Namibia | Red-tailed Wheatear |
| Namibschnäpper | | | | Herero Chat |
| Humblotschnäpper | | | AF: montanes Grande Comore (=Njazidja; nw Komoren) | Humblot's Flycatcher |
| Wasseramseln | 5 Familie Cinclidae | | | Dippers |
| Wasseramsel | <i>Cinclus</i> <i>Cinclus cinclus</i> <i>C. c. hibernicus</i> <i>C. c. gularis</i> <i>C. c. cinclus</i> <i>C. c. aquaticus</i> † <i>C. c. olympicus</i> <i>C. c. minor</i> <i>C. c. rufiventris</i> <i>C. c. uralensis</i> | Borkhausen, 1797 (Linnaeus, 1758) Hartert, EJO, 1910 (Latham, 1801) (Linnaeus, 1758) (Bechstein, 1797) Madarász, G, 1903 Tristram, 1870 Tristram, 1884 Serebrovski, 1927 | PAL: weit verbreitet, auch nw Afrika Irland und w Schottland Schottland (außer w), n, z, w England und Wales n Europa, w, z Frankreich und n Spanien, Korsika und Sardinien z, s Europa Zypern nw Afrika w Syrien und Libanon Ural (w Russland) | White-throated Dipper |

| | | | | |
|---------------------------------|--|-------------------------------------|---|------------------------------|
| | <i>C. c. caucasicus</i> | Madarász, G, 1903 | Türkei bis Kaukasus, n Iran und n Irak | |
| | <i>C. c. persicus</i> | Witherby, 1906 | sw Iran | |
| | <i>C. c. leucogaster</i> | Bonaparte, 1850 | sz Russland, nw China s bis Afghanistan und n Pakistan | |
| | <i>C. c. baicalensis</i> | Dresser, 1892 | sz, se Sibirien | |
| | <i>C. c. cashmeriensis</i> | Gould, 1860 | w, z Himalaja | |
| | <i>C. c. przewalskii</i> | Bianchi, 1905 | e Himalaja, s Tibet und w China | |
| Pallaswasseramsel | <i>Cinclus pallasii</i> | Temminck, 1820 | PAL: z, e | Brown Dipper |
| | <i>C. p. tenuirostris</i> | Bonaparte, 1850 | n Afghanistan und Gebirge in z Asien bis z Himalaja | |
| | <i>C. p. dorjei</i> | Kinnear, 1937 | e Himalaja bis Myanmar und nw Thailand | |
| | <i>C. p. pallasii</i> | Temminck, 1820 | e Sibirien bis z China e bis Sachalin, Kurilen, Japan und Taiwan, s bis s China und n Indochina | |
| Grauwasseramsel | <i>Cinclus mexicanus</i> | Swainson, 1827 | NA, MA: w Kanada bis Panama | American Dipper |
| | <i>C. m. unicolor</i> | Bonaparte, 1827 | Alaska, w Kanada und w USA | |
| | <i>C. m. mexicanus</i> | Swainson, 1827 | n, z Mexiko | |
| | <i>C. m. anthonyi</i> | Griscom, 1930 | se Mexiko, sw Guatemala, e Honduras und nw Nicaragua | |
| | <i>C. m. dickermani</i> | Phillips, AR, 1966 | s Mexiko | |
| | <i>C. m. ardesiacus</i> | Salvin, 1867 | Costa Rica und w Panama | |
| Weißkopf-Wasseramsel | <i>Cinclus leucocephalus</i> | Tschudi, 1844 | SA: Kolumbien bis Bolivien | White-capped Dipper |
| | <i>C. l. rivularis</i> | Bangs, 1899 | n Kolumbien | |
| | <i>C. l. leuconotus</i> | Sclater, PL, 1858 | w Venezuela bis Ecuador | |
| | <i>C. l. leucocephalus</i> | Tschudi, 1844 | Peru und Bolivien | |
| Rostkehl-Wasseramsel | <i>Cinclus schulzii</i> | Cabanis, 1882 | SA: nw Argentinien, se Bolivien | Rufous-throated Dipper |
| Blattvögel | 13 Familie Chloropseidae | | | Leafbirds |
| | <i>Chloropsis</i> | Jardine & Selby, 1827 | | |
| Philippinenblattvogel | <i>Chloropsis flavipennis</i> | (Tweeddale, 1878) | OR: Cebu (ausgestorben), Leyte und Mindanao (z, s Philippinen) | Philippine Leafbird |
| Palawanblattvogel | <i>Chloropsis palawanensis</i> | (Sharpe, 1876) | OR: Palawan-Inselgruppe (sw Philippinen) | Yellow-throated Leafbird |
| Dickschnabel-Blattvogel | <i>Chloropsis sonnerati</i> | Jardine & Selby, 1827 | OR: Thailand bis Sumatra und Borneo | Greater Green Leafbird |
| | <i>C. s. zosterops</i> | Vigors, 1830 | s Myanmar und Malaiische Halbinsel bis Sumatra, Nias und Batu-Inseln (w von n, z Sumatra), Natuna-Inseln (nw von Borneo) und Borneo | |
| | <i>C. s. sonnerati</i> | Jardine & Selby, 1827 | Java | |
| Blaubart-Blattvogel | <i>Chloropsis cyanopogon</i> | (Temminck, 1830) | OR: Myanmar bis Sumatra und Borneo | Lesser Green Leafbird |
| | <i>C. c. septentrionalis</i> | Robinson & Kloss, 1919 | n, z Malaiische Halbinsel | |
| | <i>C. c. cyanopogon</i> | (Temminck, 1830) | s Malaiische Halbinsel, Sumatra, Borneo und Pulau Banggi (n von ne Borneo) | |
| Blaublügel-Blattvogel | <i>Chloropsis moluccensis</i> | Gray, JE, 1831 | OR: weit verbreitet | Blue-winged Leafbird |
| | <i>C. m. chlorocephala</i> | (Walden, 1871) | e Bangladesch und ne Indien bis Myanmar und w Thailand | |
| | <i>C. m. kinneari</i> | Hall, BP & Deignan, 1956 | ne Thailand bis s China und n Indochina | |
| | <i>C. m. auropectus</i> | Wells, DR, Dickinson & Dekker, 2003 | se Thailand und s Indochina | |
| | <i>C. m. serithai</i> | Deignan, 1946 | Südthailand | |
| | <i>C. m. moluccensis</i> | Gray, JE, 1831 | s Malaiische Halbinsel, Sumatra, Bangka und Belitung (e von Sumatra) und Natuna-Inseln (nw von Borneo) | |
| Javablattvogel | <i>Chloropsis viridinucha</i> | (Sharpe, 1877) | Borneo | |
| Borneoblattvogel | <i>Chloropsis cochinchinensis</i> | (Gmelin, JF, 1789) | OR: Java | Javan Leafbird |
| Jerdonblattvogel | <i>Chloropsis kinabaluensis</i> | Sharpe, 1887 | OR: Bergland Borneos | Bornean Leafbird |
| Goldstirn-Blattvogel | <i>Chloropsis jerdoni</i> | (Blyth, 1844) | OR: Indien, Sri Lanka | Jerdon's Leafbird |
| | <i>Chloropsis aurifrons</i> | (Temminck, 1829) | OR: weit verbreitet | Golden-fronted Leafbird |
| | <i>C. a. aurifrons</i> | (Temminck, 1829) | e Himalaja bis Myanmar | |
| | <i>C. a. frontalis</i> | (Pelzeln, 1856) | Indische Halbinsel (außer extremer sw) | |
| | <i>C. a. insularis</i> | Whistler & Kinnear, 1932 | sw Indien und Sri Lanka | |
| | <i>C. a. pridii</i> | Deignan, 1946 | sw China und e Myanmar bis nw Thailand und n, z Laos | |
| | <i>C. a. inornata</i> | Kloss, 1918 | w, z, ne, se Thailand, Kambodscha und s Vietnam | |
| | <i>C. a. incompta</i> | Deignan, 1948 | sw Thailand, s Laos und z, s Vietnam | |
| Sumatrablattvogel | <i>Chloropsis media</i> | (Bonaparte, 1850) | OR: montanes Sumatra | Sumatran Leafbird |
| Orangebauch-Blattvogel | <i>Chloropsis hardwickii</i> | Jardine & Selby, 1830 | OR: Himalaja bis n Laos und Malaiische Halbinsel | Orange-bellied Leafbird |
| | <i>C. h. hardwickii</i> | Jardine & Selby, 1830 | z Himalaja bis Myanmar, nw Thailand und n Laos | |
| | <i>C. h. malayana</i> | Robinson & Kloss, 1923 | Malaiische Halbinsel | |
| Grauscheitel-Blattvogel | <i>Chloropsis lazulina</i> | (Swinhoe, 1870) | OR: n, z Vietham, se China | Greyish-crowned Leafbird |
| | <i>C. l. melliana</i> | Stresemann, 1923 | se China und n, z Vietnam | |
| | <i>C. l. lazulina</i> | (Swinhoe, 1870) | Hainan (vor se China) | |
| Blaustirn-Blattvogel | <i>Chloropsis venusta</i> | (Bonaparte, 1850) | OR: montanes Sumatra | Blue-masked Leafbird |
| Mistelfresser | 5 Familie Dicaeidae | | | Flowerpeckers |
| | <i>Prionochilus</i> | Strickland, 1841 | | |
| Grünmantel-Mistelfresser | <i>Prionochilus olivaceus</i> | Tweeddale, 1877 | OR: Philippinen (außer Palawan-Inselgruppe, Mindoro, Western Visayas und Sulu-Archipel) | Olive-backed Flowerpecker |
| | <i>P. o. parsonsi</i> | McGregor, 1927 | Luzon-Inselgruppe (n Philippinen) | |
| | <i>P. o. olivaceus</i> | Tweeddale, 1877 | Mindanao-Inselgruppe (s Philippinen) | |
| | <i>P. o. samarensis</i> | Steere, 1890 | Eastern Visayas (ez Philippinen) | |
| Goldbrust-Mistelfresser | <i>Prionochilus maculatus</i> | (Temminck, 1836) | OR: Malaiische Halbinsel, Sumatra und Borneo | Yellow-breasted Flowerpecker |
| | <i>P. m. septentrionalis</i> | Robinson & Kloss, 1921 | n, z Malaiische Halbinsel | |
| | <i>P. m. oblitus</i> | (Mayr, 1938) | s Malaiische Halbinsel | |
| | <i>P. m. maculatus</i> | (Temminck, 1836) | Sumatra, Nias (w von n Sumatra), Belitung (e von Sumatra) und Borneo | |
| | <i>P. m. natunensis</i> | (Chasen, 1935) | Natuna-Inseln (nw von Borneo) | |

| | | | | |
|------------------------------------|----------------------------------|--|--|-------------------------------|
| Mennigbrust-Mistelfresser | <i>Prionochilus percussus</i> | (Temminck, 1826) | OR: Malaiische Halbinsel, Sumatra, Batu-Inseln (w von z Sumatra), Java und Borneo | Crimson-breasted Flowerpecker |
| | <i>P. p. ignicapilla</i> | (Eyton, 1839) | Malaiische Halbinsel, Sumatra, Riau, Lingga, Bangka und Belitung (e von Sumatra) und Borneo | |
| | <i>P. p. percussus</i> | (Temminck, 1826) | Java | |
| | <i>P. p. regulus</i> | (Meyer de Schauensee, 1940) | Batu-Inseln (vor w Sumatra) | |
| Palawanmistelfresser | <i>Prionochilus plateni</i> | Blasius, W, 1888 | OR: Palawan-Inselgruppe (sw Philippinen) | Palawan Flowerpecker |
| | <i>P. p. plateni</i> | Blasius, W, 1888 | Palawan und Balabac (sw Philippinen) | |
| | <i>P. p. culionensis</i> | (Rand, 1948) | Calamian-Inseln (sw Philippinen) | |
| Gelbbürzel-Mistelfresser | <i>Prionochilus xanthopygius</i> | Salvadori, 1868 | OR: Borneo und n Natuna (selten) | Yellow-rumped Flowerpecker |
| Rubinkehl-Mistelfresser | <i>Prionochilus thoracicus</i> | (Temminck, 1836) | OR: Malaiische Halbinsel, Sumatra, Lingga und Belitung (e von Sumatra) und Borneo | Scarlet-breasted Flowerpecker |
| | <i>Dicaeum</i> | Cuvier, 1816 | | |
| Dayakmistelfresser | <i>Dicaeum dayakorum</i> | Saucier, Milensky, Caraballo-Ortiz, Ragai, Dahlan & Edwards, DP, 2019 | OR: Borneo | Spectacled Flowerpecker |
| Bartmistelfresser | <i>Dicaeum annae</i> | (Büttikofer, 1894) | AU: w, z Kleine Sundainseln | Golden-rumped Flowerpecker |
| | <i>D. a. annae</i> | (Büttikofer, 1894) | Flores (z Kleine Sundainseln) | |
| | <i>D. a. sumbavense</i> | (Rensch, 1931) | Sumbawa (w Kleine Sundainseln) | |
| Dickschnabel-Mistelfresser | <i>Dicaeum agile</i> | (Tickell, 1833) | OR: weit verbreitet, auch Kleine Sundainseln | Thick-billed Flowerpecker |
| | <i>D. a. agile</i> | (Tickell, 1833) | ne Pakistan bis w Bangladesch und s Indien | |
| | <i>D. a. zeylonicum</i> | (Whistler, 1944) | Sri Lanka | |
| | <i>D. a. pallescens</i> | (Riley, 1935) | Bhutan, ne Indien und e Bangladesch | |
| | <i>D. a. modestum</i> | (Hume, 1875) | sw China, z, s Indochina, Malaiische Halbinsel und Borneo | |
| | <i>D. a. atjehense</i> | Delacour, 1946 | Sumatra | |
| | <i>D. a. finschi</i> | Bartels, MEG, 1914 | Java (selten) | |
| | <i>D. a. tinctum</i> | (Mayr, 1944) | Sumba und Flores bis Alor (z Kleine Sundainseln) | |
| | <i>D. a. obsoletum</i> | (Müller, S, 1843) | Timor und Wetar (e Kleine Sundainseln) | |
| Streifenbrust-Mistelfresser | <i>Dicaeum aeruginosum</i> | (Bourns & Worcester, 1894) | OR: Philippinen (außer Eastern Visayas und Sulu-Archipel) | Striped Flowerpecker |
| | <i>D. a. striatissimum</i> | Parkes, 1962 | Luzon-Inselgruppe (n Philippinen) | |
| | <i>D. a. aeruginosum</i> | (Bourns & Worcester, 1894) | Mindoro, Western Visayas und Mindanao (s Philippinen) | |
| | <i>D. a. affine</i> | (Zimmer, JT, 1919) | Palawan (sw Philippinen) | |
| Braunrücken-Mistelfresser | <i>Dicaeum everetti</i> | (Sharpe, 1877) | OR: Malaiische Halbinsel, Riau-Inseln (e von z Sumatra) und Borneo | Brown-backed Flowerpecker |
| Graubrust-Mistelfresser | <i>Dicaeum proprium</i> | Ripley & Rabor, 1966 | OR: montanes Mindanao (s Philippinen) | Whiskered Flowerpecker |
| Gelbsteiß-Mistelfresser | <i>Dicaeum chrysorrheum</i> | Temminck, 1829 | OR: Himalaja bis Borneo und Bali | Yellow-vented Flowerpecker |
| | <i>D. c. chrysochlore</i> | Blyth, 1843 | z Himalaja bis Indochina, n Malaiische Halbinsel und Myanmar | |
| | <i>D. c. chrysorrheum</i> | Temminck, 1829 | z, s Malaiische Halbinsel, Sumatra, Borneo, Java, Madura (ne von Java) und Bali | |
| Gelbbauch-Mistelfresser | <i>Dicaeum melanozanthum</i> | (Blyth, 1843) | OR: Himalaja bis Thailand | Yellow-bellied Flowerpecker |
| Weißkehl-Mistelfresser | <i>Dicaeum vincens</i> | (Sclater, PL, 1872) | OR: Sri Lanka | Legge's Flowerpecker |
| Gelbflanken-Mistelfresser | <i>Dicaeum aureolimbatum</i> | (Wallace, 1865) | AU: Region Sulawesi | Yellow-sided Flowerpecker |
| | <i>D. a. aureolimbatum</i> | (Wallace, 1865) | Sulawesi, Bangka (n von Sulawesi), Lembah (e von n Sulawesi), Togianinseln (zwischen ne und ez Sulawesi) und Inseln s von Sulawesi | |
| | <i>D. a. laterale</i> | Salomonsen, 1960 | Sangihe-Inseln (n von Sulawesi) | |
| Olivkopf-Mistelfresser | <i>Dicaeum nigrilore</i> | Hartert, EJO, 1904 | OR: montanes Mindanao (s Philippinen) | Olive-capped Flowerpecker |
| | <i>D. n. nigrilore</i> | Hartert, EJO, 1904 | montanes Mindanao außer ne (s Philippinen) | |
| | <i>D. n. diuatae</i> | Salomonsen, 1953 | montanes ne Mindanao (s Philippinen) | |
| Goldkronen-Mistelfresser | <i>Dicaeum anthonyi</i> | (McGregor, 1914) | OR: montanes n Luzon (n Philippinen) | Yellow-crowned Flowerpecker |
| Feuerkronen-Mistelfresser | <i>Dicaeum kampalili</i> | Manuel & Gilliard, 1953 | OR: montanes Mindanao (s Philippinen) | Flame-crowned Flowerpecker |
| | <i>D. k. masawan</i> | Rand & Rabor, 1957 | Mount Malindang (Zamboanga-Halbinsel, w Mindanao, s Philippinen) | |
| | <i>D. k. kampalili</i> | Manuel & Gilliard, 1953 | montanes n, z, se Mindanao (s Philippinen) | |
| Zweifارben-Mistelfresser | <i>Dicaeum bicolor</i> | (Bourns & Worcester, 1894) | OR: Philippinen (außer Palawan-Inselgruppe und Sulu-Archipel) | Bicolored Flowerpecker |
| | <i>D. b. inexpectatum</i> | (Hartert, EJO, 1895) | Luzon-Inselgruppe und Mindoro (n Philippinen) | |
| | <i>D. b. bicolor</i> | (Bourns & Worcester, 1894) | Eastern Visayas und Mindanao-Inselgruppe außer Zamboanga-Halbinsel (ez, s Philippinen) | |
| | <i>D. b. viridissimum</i> | Parkes, 1971 | Western Visayas (wz Philippinen) | |
| Rostbauch-Mistelfresser | <i>Dicaeum australe</i> | (Hermann, 1783) | OR: Philippinen (außer Mindoro, die meistern Western Visayas, Palawan-Inselgruppe und Sulu-Archipel) | Red-keeled Flowerpecker |
| Schwarzgürtel-Mistelfresser | <i>Dicaeum haematostictum</i> | Sharpe, 1876 | OR: Western Visayas (wz Philippinen) | Black-belted Flowerpecker |
| Mindoromistelfresser | <i>Dicaeum retrocinctum</i> | Gould, 1872 | OR: Mindoro (nw Philippinen) | Scarlet-collared Flowerpecker |
| Vierfarben-Mistelfresser | <i>Dicaeum quadricolor</i> | (Tweeddale, 1878) | OR: Cebu (z Philippinen) | Cebu Flowerpecker |
| Orangebauch-Mistelfresser | <i>Dicaeum trigonostigma</i> | (Scopoli, 1786) | OR: Bangladesch bis Borneo und Philippinen | Orange-bellied Flowerpecker |
| | <i>D. t. rubropygium</i> | Baker, ECS, 1921 | Bangladesch über Myanmar bis nz Malaiische Halbinsel | |
| | <i>D. t. trigonostigma</i> | (Scopoli, 1786) | z Malaiische Halbinsel, Sumatra und benachbarte Inseln, Karimatainseln (sw von Borneo) | |
| | <i>D. t. antioproctum</i> | Oberholser, 1912 | Simeuluë (w von n Sumatra) | |
| | <i>D. t. megastoma</i> | Hartert, EJO, 1918 | Natuna-Inseln (nw von Borneo) | |
| | <i>D. t. flaviclunis</i> | Hartert, EJO, 1918 | Krakatau (w von Java), Java und Bali | |
| | <i>D. t. dayakanum</i> | Chasen & Kloss, 1929 | Borneo und Inseln vor n Küste | |
| | <i>D. t. xanthopygium</i> | Tweeddale, 1877 | Luzon-Inselgruppe und Mindoro (n Philippinen) | |
| | <i>D. t. intermedium</i> | Bourns & Worcester, 1894 | Romblon (nz Philippinen) | |
| | <i>D. t. cnecolaemum</i> | Parkes, 1989 | Tablas (nz Philippinen) | |

| | | | | |
|------------------------------------|---------------------------------------|--------------------------------------|---|------------------------------|
| | <i>D. t. sibuyanicum</i> | Bourns & Worcester, 1894 | Sibuyan (nz Philippinen) | |
| | <i>D. t. dorsale</i> | Sharpe, 1876 | Western Visayas (wz Philippinen) | |
| | <i>D. t. besti</i> | Steere, 1890 | Siquijor (z Philippinen) | |
| | <i>D. t. pallidius</i> | Bourns & Worcester, 1894 | Cebu (z Philippinen) | |
| | <i>D. t. cinereigulare</i> | Tweeddale, 1878 | Eastern Visayas und Mindanao-Inselgruppe (ez, s Philippinen) | |
| | <i>D. t. isidroi</i> | Rand & Rabor, 1969 | Camiguin (n von Mindanao, s Philippinen) | |
| | <i>D. t. assimile</i> | Bourns & Worcester, 1894 | z Sulu-Archipel (s Philippinen) | |
| | <i>D. t. sibuatuense</i> | Sharpe, 1893 | sw Sulu-Archipel (s Philippinen) | |
| Weißbauch-Mistelfresser | <i>Dicaeum hypoleucum</i> | Sharpe, 1876 | OR: Philippinen außer Mindoro und Western Visayas | Buzzing Flowerpecker |
| | <i>D. h. cagayanense</i> | Rand & Rabor, 1967 | ne Luzon (n Philippinen) | |
| | <i>D. h. obscurum</i> | Ogilvie-Grant, 1894 | n, z, s Luzon und Catanduanes (n Philippinen) | |
| | <i>D. h. pontifex</i> | Mayr, 1946 | Eastern Visayas und e Mindanao (ez, s Philippinen) | |
| | <i>D. h. mindanense</i> | Tweeddale, 1877 | Zamboanga-Halbinsel und w Mindanao (s Philippinen) | |
| | <i>D. h. hypoleucum</i> | Sharpe, 1876 | Basilan und Sulu-Archipel (s Philippinen) | |
| Blassschnabel-Mistelfresser | <i>Dicaeum erythrorhynchos</i> | (Latham, 1790) | OR: Himalaja bis Sri Lanka und Myanmar | Pale-billed Flowerpecker |
| | <i>D. e. erythrorhynchos</i> | (Latham, 1790) | Indien, s Himalaja, Bangladesch und Myanmar | |
| | <i>D. e. ceylonense</i> | Babault, 1920 | Sri Lanka | |
| Nilgirimistelfresser | <i>Dicaeum concolor</i> | Jerdon, 1840 | OR: sw Indien | Nilgiri Flowerpecker |
| Einfarb-Mistelfresser | <i>Dicaeum minullum</i> | Swinhoe, 1870 | OR: e Himalaja bis Taiwan, w Indonesien | Plain Flowerpecker |
| | <i>D. m. olivaceum</i> | Walden, 1875 | e Himalaja bis s China, n, z Indochina, Thailand und Myanmar | |
| | <i>D. m. minullum</i> | Swinhoe, 1870 | Hainan (vor se China) | |
| | <i>D. m. uchidai</i> | Kuroda, Nm, 1920 | Taiwan | |
| | <i>D. m. borneanum</i> | Lönnerberg, 1925 | Malaiische Halbinsel, Sumatra, Natuna-Inseln (nw von Borneo) und Borneo | |
| | <i>D. m. sollicitans</i> | Hartert, EJO, 1901 | Java, Madura (ne von Java) und Bali | |
| Andamanenmistelfresser | <i>Dicaeum virescens</i> | Hume, 1873 | OR: Andamanen | Andaman Flowerpecker |
| Zwergmistelfresser | <i>Dicaeum pygmaeum</i> | (Kittlitz, 1833) | OR: Philippinen (außer Sulu-Archipel) | Pygmy Flowerpecker |
| | <i>D. p. palawanorum</i> | Hachisuka, 1926 | Palawan-Inselgruppe (sw Philippinen) | |
| | <i>D. p. fugaense</i> | Parkes, 1988 | Calayan Island und Fuga (äußere n Philippinen) | |
| | <i>D. p. salomonseni</i> | Parkes, 1962 | nw Luzon (n Philippinen) | |
| | <i>D. p. pygmaeum</i> | (Kittlitz, 1833) | Luzon-Inselgruppe (außer nw), Mindoro und Visayas (n, z Philippinen) | |
| | <i>D. p. davao</i> | Mearns, 1905 | Mindanao (s Philippinen) | |
| Nehrkornmistelfresser | <i>Dicaeum nehrkorni</i> | Blasius, W, 1886 | AU: montanes Sulawesi | Crimson-crowned Flowerpecker |
| Burumistelfresser | <i>Dicaeum erythrothorax</i> | Lesson, RP & Garnot, 1828 | AU: Buru (wz Molukken) | Buru Flowerpecker |
| Halmaheramistelfresser | <i>Dicaeum schistaceiceps</i> | Gray, GR, 1861 | AU: Morotai bis Obi-Inseln (n Molukken) | Halmahera Flowerpecker |
| Seramistelfresser | <i>Dicaeum vulneratum</i> | Wallace, 1863 | AU: Ambon, Seram und benachbarte Inseln Boano, Saparua, Gorong und Manawoka (ez Molukken) | Ashy Flowerpecker |
| Papuamistelfresser | <i>Dicaeum pectorale</i> | Müller, S, 1843 | AU: Raja Ampat und nw Neuguinea | Olive-crowned Flowerpecker |
| | <i>D. p. ignotum</i> | Mees, 1964 | Gebe (Raja Ampat, nw von Neuguinea) | |
| | <i>D. p. pectorale</i> | Müller, S, 1843 | Raja Ampat (außer Gebe) und Vogelkop-Halbinsel und Neck (nw Neuguinea) | |
| Rotkappen-Mistelfresser | <i>Dicaeum geelvinkianum</i> | Meyer, AB, 1874 | AU: Neuguinea und benachbarte Inseln | Red-capped Flowerpecker |
| | <i>D. g. maforense</i> | Salvadori, 1876 | Numfor (Inseln der Cenderawasih-Bucht, nw Neuguinea) | |
| | <i>D. g. misoriense</i> | Salvadori, 1876 | Biak (Inseln der Cenderawasih-Bucht, nw Neuguinea) | |
| | <i>D. g. geelvinkianum</i> | Meyer, AB, 1874 | Yapen und Kurudu (Inseln der Cenderawasih-Bucht, nw Neuguinea) | |
| | <i>D. g. obscurifrons</i> | Junge, 1952 | wz Neuguinea | |
| | <i>D. g. diversum</i> | Rothschild & Hartert, EJO, 1903 | sw, z, und n Neuguinea | |
| | <i>D. g. albopunctatum</i> | D'Albertis & Salvadori, 1879 | Trans-Fly (sz Neuguinea), Daru Island (im se) und Goigu und Saibai (Inseln in der Torres-Straße, äußeres ne Australien) | |
| | <i>D. g. rubrigulare</i> | D'Albertis & Salvadori, 1879 | mittlerer und unterer Fly River (sz Neuguinea) | |
| | <i>D. g. rubrocoronatum</i> | Sharpe, 1876 | e, se Neuguinea und n benachbarte Inseln | |
| | <i>D. g. violaceum</i> | Mayr, 1936 | D'Entrecasteaux-Inseln (se von Neuguinea) | |
| Louisiadenmistelfresser | <i>Dicaeum nitidum</i> | Tristram, 1889 | AU: Louisiade-Archipel (se von Neuguinea) | Louisiade Flowerpecker |
| | <i>D. n. nitidum</i> | Tristram, 1889 | Misima und Vanatinai (w, z Louisiade-Archipel, se von Neuguinea) | |
| | <i>D. n. rosseli</i> | Rothschild & Hartert, EJO, 1914 | Rossel (e Louisiade-Archipel, se von Neuguinea) | |
| Bismarckmistelfresser | <i>Dicaeum eximium</i> | Slater, PL, 1877 | AU: e Bismarck-Archipel | Red-banded Flowerpecker |
| | <i>D. e. layardorum</i> | Salvadori, 1880 | Neubritannien und benachbarte Inseln (se Bismarck-Archipel) | |
| | <i>D. e. eximium</i> | Slater, PL, 1877 | Lavongai und Neuirland (ne Bismarck-Archipel) | |
| | <i>D. e. phaeopygium</i> | Salomonsen, 1964 | Dyaul (s von nw Neuirland, nz Bismarck-Archipel) | |
| Salomonenmistelfresser | <i>Dicaeum aeneum</i> | Pucheran, 1853 | AU: n bis se Salomonen | Midget Flowerpecker |
| | <i>D. a. aeneum</i> | Pucheran, 1853 | Buka bis Nggela-Inseln (n bis se Salomonen) | |
| | <i>D. a. malaitae</i> | Salomonsen, 1960 | Malaita (se Salomonen) | |
| | <i>D. a. becki</i> | Hartert, EJO, 1929 | Guadalcanal (se Salomonen) | |
| Makiramistelfresser | <i>Dicaeum tristrami</i> | Sharpe, 1884 | AU: Makira (se Salomonen) | Mottled Flowerpecker |
| Rotkehl-Mistelfresser | <i>Dicaeum igniferum</i> | Wallace, 1864 | AU: Sumbawa, Komodo, Flores und Solor, Adonara und Lembata (e von Flores; wz Kleine Sundainseln) | Black-fronted Flowerpecker |
| Blauwangen-Mistelfresser | <i>Dicaeum maugei</i> | Lesson, RP, 1830 | AU: Inseln s von Sulawesi und w, e Kleine Sundainseln | Blue-cheeked Flowerpecker |
| | <i>D. m. splendidum</i> | Büttikofer, 1893 | Selayar und Jampea (s von Sulawesi) | |
| | <i>D. m. maugei</i> | Lesson, RP, 1830 | Sawu und Roti (w von Timor), Timor, Wetar und Romang und Damar (ne von Timor; e Kleine Sundainseln) | |
| | <i>D. m. salvadorii</i> | Meyer, AB, 1884 | Moa und Babarinseln (e von Timor, far e Kleine Sundainseln) | |

| | | | | |
|-------------------------------------|---------------------------------------|------------------------------------|--|-----------------------------|
| | <i>D. m. neglectum</i> | Hartert, EJO, 1897 | Nusa Penida (se von Bali) und Lombok (w Kleine Sundainseln) | |
| RotsteiB-Mistelfresser | <i>Dicaeum hirundinaceum</i> | (Shaw, 1792) | AU: s Molukken, Aru-Inseln (sw von Neuguinea) und Australien (außer Tasmanien) | Mistletoebird |
| "Arumistelfresser" | <i>D. h. hirundinaceum</i> | (Shaw, 1792) | Australien (außer Tasmanien) | |
| "Rosenbauch-Mistelfresser" | <i>D. h. ignicolle</i> | Gray, GR, 1858 | Aru-Inseln (sw von Neuguinea) | |
| | <i>D. h. keiense</i> | Salvadori, 1874 | Tayandoinself, Kei-Inself und Watubela-Inself (se Molukken) | |
| | <i>D. h. fulgidum</i> | Sclater, PL, 1883 | Tanimbar-Inself (s Molukken) | |
| Schwarzswangen-Mistelfresser | <i>Dicaeum celebicum</i> | Müller, S, 1843 | AU: Region Sulawesi | Grey-sided Flowerpecker |
| | <i>D. c. talautense</i> | Meyer, AB & Wigglesworth, 1895 | Talaut (ne von Sulawesi) | |
| | <i>D. c. sanghirense</i> | Salvadori, 1876 | Sangihe-Inself und Siau (n von Sulawesi) | |
| | <i>D. c. celebicum</i> | Müller, S, 1843 | Sulawesi und benachbarte Inself | |
| | <i>D. c. sulaense</i> | Sharpe, 1884 | Banggai und Sula-Inself (e von Sulawesi) | |
| | <i>D. c. kuehni</i> | Hartert, EJO, 1903 | Tukang Besi (se von Sulawesi) | |
| Borneomistelfresser | <i>Dicaeum monticolum</i> | Sharpe, 1887 | OR: Bergland Borneos | Black-sided Flowerpecker |
| Feuerbrust-Mistelfresser | <i>Dicaeum ignipectus</i> | (Blyth, 1843) | OR: Himalaja bis Sumatra und Philippinen (außer Mindoro, Palawan-Inselfgruppe und Sulu-Archipel) | Fire-breasted Flowerpecker |
| | <i>D. i. ignipectus</i> | (Blyth, 1843) | Himalaja bis e China, n, z Indochina, n Thailand und Myanmar | |
| "Kambodschamistelfresser" | <i>D. i. cambodianum</i> | Delacour & Jabouille, 1928 | e Thailand und Kambodscha | |
| | <i>D. i. dolichorhynchum</i> | Deignan, 1938 | Malaiische Halbinsel | |
| "Sumatramistelfresser" | <i>D. i. beccarii</i> | Robinson & Kloss, 1916 | montanes Sumatra | |
| | <i>D. i. formosum</i> | Ogilvie-Grant, 1912 | Taiwan | |
| "Feuerkehl-Mistelfresser" | <i>D. i. luzoniense</i> | Ogilvie-Grant, 1894 | montanes Luzon (n Philippinen) | |
| | <i>D. i. bonga</i> | Hartert, EJO, 1904 | (?) Samar (ez Philippinen) | |
| | <i>D. i. apo</i> | Hartert, EJO, 1904 | Western Visayas und Mindanao (wz, s Philippinen) | |
| Purpurmistelfresser | <i>Dicaeum sanguinolentum</i> | Temminck, 1829 | OR: Java, Kleine Sundainseln | Blood-breasted Flowerpecker |
| "Java-Purpurmistelfresser" | <i>D. s. sanguinolentum</i> | Temminck, 1829 | montanes Java und Bali | |
| | <i>D. s. rhodopygiale</i> | Rensch, 1928 | montanes Flores (z Kleine Sundainseln) | |
| "Sumba-Purpurmistelfresser" | <i>D. s. wilhelminae</i> | Büttikofer, 1892 | Sumba (z Kleine Sundainseln) | |
| "Timor-Purpurmistelfresser" | <i>D. s. hanieli</i> | Hellmayr, 1912 | montanes Timor (e Kleine Sundainseln) | |
| Scharlachmistelfresser | <i>Dicaeum cruentatum</i> | (Linnaeus, 1758) | OR: Himalaja bis Sumatra und Borneo | Scarlet-backed Flowerpecker |
| | <i>D. c. cruentatum</i> | (Linnaeus, 1758) | e Himalaja und Bangladesch bis s China, Indochina, Malaiische Halbinsel, Riau-Inself (s von Malaiischer Halbinsel) und Myanmar | |
| | <i>D. c. sumatranum</i> | Cabanis, 1877 | Sumatra und benachbarte Inself | |
| | <i>D. c. niasense</i> | Meyer de Schauensee & Ripley, 1940 | Nias (vor w Sumatra) | |
| | <i>D. c. batuense</i> | Richmond, 1912 | Batu-Inself und Mentawai-Inself (w von w Sumatra) | |
| | <i>D. c. simalurense</i> | Salomonsen, 1961 | Simeuluë (w von n Sumatra) | |
| | <i>D. c. nigrimentum</i> | Salvadori, 1874 | Borneo | |
| Feuerkopf-Mistelfresser | <i>Dicaeum trochileum</i> | (Sparrman, 1789) | OR: s Große Sundainseln | Scarlet-headed Flowerpecker |
| | <i>D. t. trochileum</i> | (Sparrman, 1789) | se Sumatra und Bangka (e von s Sumatra), s, e Borneo, Java und benachbarte Inself, Bali und Kangean-Inself (n von Bali) | |
| | <i>D. t. stresemanni</i> | Rensch, 1928 | Lombok (w Kleine Sundainseln) | |
| Nektarvögel | 146 Familie Nectariniidae | | | Sunbirds |
| | <i>Chalcoparia</i> | Cabanis, 1851 | | |
| Rubinwangen-Nektarvogel | <i>Chalcoparia singalensis</i> | (Gmelin, JF, 1789) | OR: Nepal bis s China, Java und Borneo | Ruby-cheeked Sunbird |
| | <i>C. s. assamensis</i> | Kloss, 1930 | e Himalaja und Bangladesch bis s China, n Thailand und n Myanmar | |
| | <i>C. s. koratensis</i> | Kloss, 1918 | e Thailand und Indochina | |
| | <i>C. s. internota</i> | (Deignan, 1955) | s Myanmar bis n Malaiische Halbinsel | |
| | <i>C. s. interposita</i> | Robinson & Kloss, 1921 | z Malaiische Halbinsel | |
| | <i>C. s. singalensis</i> | (Gmelin, JF, 1789) | s Malaiische Halbinsel | |
| | <i>C. s. sumatrana</i> | Kloss, 1921 | Sumatra, Lingga-Inself und Belitung (e von Sumatra) | |
| | <i>C. s. panopsia</i> | Oberholser, 1912 | Inself w von Sumatra | |
| | <i>C. s. pallida</i> | Chasen, 1935 | Natuna-Inself (nw von Borneo) | |
| | <i>C. s. borneana</i> | Kloss, 1921 | Borneo | |
| | <i>C. s. bantenensis</i> | (Hoogerwerf, 1967) | w Java | |
| | <i>C. s. phoenicotis</i> | (Temminck, 1822) | z, e Java | |
| | <i>Deleornis</i> | Wolters, 1977 | | |
| Laubnektarvogel | <i>Deleornis fraseri</i> | (Jardine & Selby, 1843) | AF: w, wz | Fraser's Sunbird |
| | <i>D. f. idius</i> | (Oberholser, 1899) | Sierra Leone bis Togo | |
| | <i>D. f. cameroonensis</i> | (Bannerman, 1921) | s Nigeria bis w DR Kongo und nw Angola | |
| | <i>D. f. fraseri</i> | (Jardine & Selby, 1843) | Bioko | |
| Graukopf-Nektarvogel | <i>Deleornis axillaris</i> | (Reichenow, 1893) | AF: e DR Kongo, Uganda und Ruanda | Grey-headed Sunbird |
| | <i>Anthreptes</i> | Swainson, 1832 | | |
| Blaukehl-Nektarvogel | <i>Anthreptes reichenowi</i> | Gunning, 1909 | AF: e, se | Plain-backed Sunbird |
| | <i>A. r. yokanae</i> | Hartert, EJO, 1921 | se Kenia und e Tansania | |
| | <i>A. r. reichenowi</i> | Gunning, 1909 | e Simbabwe, s Mosambik und ne Südafrika | |
| Buntbauch-Nektarvogel | <i>Anthreptes anchietae</i> | (Barboza du Bocage, 1878) | AF: Angola bis Tansania und Mosambik | Anchieta's Sunbird |
| Schlichtnektarvogel | <i>Anthreptes simplex</i> | (Müller, S, 1843) | OR: Malaiische Halbinsel, Sumatra, Nias, n Natuna-Inself (nw von Borneo) und Borneo | Plain Sunbird |
| | | | | |
| Braunkehl-Nektarvogel | <i>Anthreptes malacensis</i> | (Scopoli, 1786) | OR, AU: Myanmar bis Java, z, s Philippinen, Sulawesi und Kleine Sundainseln | Brown-throated Sunbird |

| | | | | |
|-----------------------------------|--|---|---|-------------------------------|
| | <i>A. m. malacensis</i> | (Scopoli, 1786) | s Myanmar bis Indochina und Malaiische Halbinsel, Sumatra und benachbarte Inseln, Borneo (außer n), Java und Bali | |
| | <i>A. m. anambae</i> | Oberholser, 1917 | Anambasinsele (e von Malaiische Halbinsel) | |
| | <i>A. m. erixanthus</i> | Oberholser, 1932 | Natuna-Inseln (nw von Borneo) | |
| | <i>A. m. bornensis</i> | Riley, 1920 | n Borneo | |
| | <i>A. m. mjobergi</i> | Bangs & Peters, JL, 1927 | Maratua (e von ne Borneo) | |
| | <i>A. m. paraguae</i> | Riley, 1920 | Palawan-Inselgruppe (sw Philippinen) | |
| | <i>A. m. heliolusius</i> | Oberholser, 1923 | w, z Mindanao-Inselgruppe (s Philippinen) | |
| | <i>A. m. wiglesworthi</i> | Hartert, EJO, 1902 | Sulu-Archipel außer Sibutu (s Philippinen) | |
| | <i>A. m. iris</i> | Parkes, 1971 | Sibutu, sw Sulu-Archipel (äußere s Philippinen) | |
| | <i>A. m. chlorigaster</i> | Sharpe, 1877 | Western Visayas (wz Philippinen) | |
| | <i>A. m. cagayanensis</i> | Mearns, 1905 | Mapun (äußere sw Philippinen) | |
| | <i>A. m. heliocalus</i> | Oberholser, 1923 | Sangihe-Inseln und Siau (n von Sulawesi) | |
| | <i>A. m. celebensis</i> | Shelley, 1878 | Sulawesi und benachbarte Inseln | |
| | <i>A. m. extremus</i> | Mees, 1966 | Banggai und Sula-Inseln (e von Sulawesi) | |
| | <i>A. m. convergens</i> | Rensch, 1929 | Lombok bis Alor (Kleine Sundainseln außer Sumba) | |
| | <i>A. m. rubrigena</i> | Rensch, 1931 | Sumba (w Kleine Sundainseln) | |
| Graukehl-Nektarvogel | <i>Anthreptes griseigularis</i> | Tweeddale, 1878 | OR: Luzon-Inselgruppe, Mindoro, Eastern Visayas und e Mindanao (n, ez, se Philippinen) | Grey-throated Sunbird |
| | <i>A. g. birgitae</i> | Salomonsen, 1953 | Luzon-Inselgruppe und Mindoro (n Philippinen) | |
| | <i>A. g. griseigularis</i> | Tweeddale, 1878 | Eastern Visayas und e Mindanao (ez, se Philippinen) | |
| Rotkehl-Nektarvogel | <i>Anthreptes rhodolaemus</i> | Shelley, 1878 | OR: Malaiische Halbinsel, Sumatra und Borneo | Red-throated Sunbird |
| Mangrovenektarvogel | <i>Anthreptes gabonicus</i> | (Hartlaub, 1861) | AF: Senegal und Gambia bis Kamerun und s bis Angola | Mangrove Sunbird |
| | <i>A. l. longuemarei</i> | (Lesson, RP, 1831) | Senegal bis s Sudan und w Kenia | |
| | <i>A. l. angolensis</i> | Neumann, 1906 | s DR Kongo und Angola bis Sambia, Malawi und sw Tansania | |
| | <i>A. l. nyassae</i> | Neumann, 1906 | se Tansania, n Mosambik, e Malawi und e Simbabwe | |
| Schwalbenektarvogel | <i>Anthreptes orientalis</i> | Hartlaub, 1880 | AF: Äthiopien und z Somalia bis Südsudan, Ruanda und s Tansania | Eastern Violet-backed Sunbird |
| | <i>Anthreptes neglectus</i> | Neumann, 1922 | AF: se Kenia bis ez Mosambik | Uluguru Violet-backed Sunbird |
| Ulugurunektarvogel | <i>Anthreptes aurantius</i> | Verreaux, J & Verreaux, É, 1851 | AF: Kamerun bis e DR Kongo und s bis n Angola | Violet-tailed Sunbird |
| Violettschwanz-Nektarvogel | <i>Anthreptes seimundi</i> | (Ogilvie-Grant, 1908) | AF: w, z | Little Green Sunbird |
| | <i>A. s. kruensis</i> | (Bannerman, 1911) | Guinea und Sierra Leone bis Togo | |
| | <i>A. s. seimundi</i> | (Ogilvie-Grant, 1908) | Bioko | |
| | <i>A. s. minor</i> | Bates, GL, 1926 | Nigeria bis s Sudan, Uganda, nw Tansania und Angola | |
| Gelbkehl-Nektarvogel | <i>Anthreptes rectirostris</i> | (Shaw, 1812) | AF: Sierra Leone bis Ghana | Yellow-chinned Sunbird |
| Graukinn-Nektarvogel | <i>Anthreptes tephrolaemus</i> | (Jardine & Fraser, 1852) | AF: s Nigeria bis s Uganda, w Kenia, nw Tansania, nw Angola und Bioko | Grey-chinned Sunbird |
| | <i>Anthreptes rubritorques</i> | Reichenow, 1905 | AF: Tansania | Banded Green Sunbird |
| | <i>Hedydipna</i> | Cabanis, 1851 | | |
| Halsband-Nektarvogel | <i>Hedydipna collaris</i> | (Vieillot, 1819) | AF: w, z, e, s | Collared Sunbird |
| | <i>H. c. subcollaris</i> | (Hartlaub, 1857) | Senegal und Gambia bis s Nigeria | |
| | <i>H. c. hypodila</i> | (Jardine & Fraser, 1852) | Bioko | |
| | <i>H. c. somereni</i> | (Chapin, 1949) | se Nigeria bis sw Sudan, n DR Kongo und nw Angola | |
| | <i>H. c. djamdjamensis</i> | (Benson, 1942) | sw Äthiopien | |
| | <i>H. c. garguensis</i> | (Mearns, 1915) | s Sudan und w Kenia bis e Angola, Sambia und w Tansania | |
| | <i>H. c. elachior</i> | (Mearns, 1910) | s Somalia, e Kenia und ne Tansania | |
| | <i>H. c. zambesiana</i> | (Shelley, 1876) | se Angola bis se Tansania, n Simbabwe und z Mosambik | |
| | <i>H. c. zuluensis</i> | (Roberts, 1931) | e Simbabwe, s Mosambik, Swasiland und ne Südafrika | |
| | <i>H. c. collaris</i> | (Vieillot, 1819) | se Südafrika | |
| Grünkehl-Nektarvogel | <i>Hedydipna platura</i> | (Vieillot, 1819) | AF: Mauretanien bis Guinea Bissau und e bis Sudan, Südsudan und Uganda | Pygmy Sunbird |
| Erznektarvogel | <i>Hedydipna metallica</i> | (Lichtenstein, MHC, 1823) | AF: Ägypten bis Südsudan, Äthiopien und Somalia; auch sw Arabische Halbinsel | Nile Valley Sunbird |
| | <i>Hedydipna pallidigaster</i> | (Sclater, WL & Moreau, 1935) | AF: Tansania und se Kenia | Amani Sunbird |
| | <i>Anabathmis</i> | Reichenow, 1905 | | |
| Reichenbach-Nektarvogel | <i>Anabathmis reichenbachii</i> | (Hartlaub, 1857) | AF: Liberia bis e DR Kongo und s bis n Angola | Reichenbach's Sunbird |
| Hartlaub-Nektarvogel | <i>Anabathmis hartlaubii</i> | (Hartlaub, 1857) | AF: Príncipe (z Golf von Guinea) | Principe Sunbird |
| Gelbbrust-Nektarvogel | <i>Anabathmis newtonii</i> | (Barboza du Bocage, 1887) | AF: São Tomé (sz Golf von Guinea) | Newton's Sunbird |
| | <i>Dreptes</i> | Reichenow, 1914 | | |
| Riesennektarvogel | <i>Dreptes thomensis</i> | (Barboza du Bocage, 1889) | AF: São Tomé (sz Golf von Guinea) | Giant Sunbird |
| | <i>Anthobaphes</i> | Cabanis, 1851 | | |
| Goldbrust-Nektarvogel | <i>Anthobaphes violacea</i> | (Linnaeus, 1766) | AF: Südafrika | Orange-breasted Sunbird |
| | <i>Cyanomitra</i> | Reichenbach, 1853 | | |
| Grünkopf-Nektarvogel | <i>Cyanomitra verticalis</i> | (Latham, 1790) | AF: w, z | Green-headed Sunbird |
| | <i>C. v. verticalis</i> | (Latham, 1790) | Senegal bis w, n Kamerun | |
| | <i>C. v. bohndorffi</i> | (Reichenow, 1887) | z, s Kamerun und Zentralafrikanische Republik bis n Angola und z DR Kongo | |
| | <i>C. v. cyanocephala</i> | (Bechstein, 1811) | Äquatorialguinea, Gabun, w DR Kongo und nw Angola | |
| | <i>C. v. viridisplendens</i> | (Reichenow, 1891) | s Sudan, Uganda und Kenia bis Tansania, n Malawi und ne Sambia | |
| Bannerman-Nektarvogel | <i>Cyanomitra bannermani</i> | Grant, CHB & Mackworth-Praed, 1943 | AF: Angola, s DR Kongo und n Sambia | Bannerman's Sunbird |
| Braunrücken-Nektarvogel | <i>Cyanomitra cyanoalaema</i> | (Jardine & Fraser, 1852) | AF: w, z | Blue-throated Brown Sunbird |
| | <i>C. c. magnirostrata</i> | (Bates, GL, 1930) | Sierra Leone bis Togo | |

| | | | | |
|-----------------------------------|--|--|---|-------------------------|
| | <i>C. c. cyanolaema</i> | (Jardine & Fraser, 1852) | Bioko | |
| | <i>C. c. octaviae</i> | Amadon, 1953 | sw Nigeria bis Uganda, w Kenia, s DR Kongo und n Angola; auch w Tansania | |
| Blaukopf-Nektarvogel | <i>Cyanomitra oritis</i> | (Reichenow, 1892) | AF: se Nigeria, w Kamerun, Bioko | Cameroon Sunbird |
| | <i>C. o. poensis</i> | Alexander, 1903 | Bioko | |
| | <i>C. o. oritis</i> | (Reichenow, 1892) | Kamerunberg (sw Kamerun) | |
| | <i>C. o. bansoensis</i> | Bannerman, 1922 | se Nigeria und w Kamerun (außer Kamerunberg) | |
| Ruwenzorinektarvogel | <i>Cyanomitra alinae</i> | Jackson, FJ, 1904 | AF: ez | Blue-headed Sunbird |
| | <i>C. a. derooi</i> | (Prigogine, 1975) | ne DR Kongo | |
| | <i>C. a. kaboboensis</i> | (Prigogine, 1975) | Mount Kabobo (e DR Kongo) | |
| | <i>C. a. alinae</i> | Jackson, FJ, 1904 | Ruwenzori-Gebirge und Virunga-Vulkane in e DR Kongo, sw Uganda und nw Ruanda | |
| | <i>C. a. tanganjicae</i> | (Reichenow, 1915) | e DR Kongo, sw Ruanda und w Burundi | |
| | <i>C. a. marungensis</i> | (Prigogine, 1975) | Hochland von Marungu (se DR Kongo) | |
| Olivnektarvogel | <i>Cyanomitra olivacea</i> | (Smith, A, 1840) | AF: weit verbreitet | Olive Sunbird |
| | <i>C. o. guineensis</i> | Bannerman, 1921 | Senegal bis Togo | |
| | <i>C. o. cephalis</i> | (Bates, GL, 1930) | Ghana bis Zentralafrikanische Republik, DR Kongo und n Angola | |
| | <i>C. o. obscura</i> | (Jardine, 1842) | Bioko und Principe | |
| | <i>C. o. ragazzii</i> | (Salvadori, 1888) | e, se DR Kongo, Südsudan e bis z Äthiopien, Uganda, w Kenia, w Tansania, Sambia und n Malawi | |
| | <i>C. o. changamwensis</i> | Mearns, 1910 | s Somalia bis ne Tansania | |
| | <i>C. o. neglecta</i> | Neumann, 1900 | sz Kenia bis n Tansania | |
| | <i>C. o. granti</i> | Vincent, 1934 | Pemba und Sansibar (vor Tansania) | |
| | <i>C. o. alfredi</i> | Vincent, 1934 | s Tansania, e Sambia, Malawi und Mosambik | |
| | <i>C. o. sclateri</i> | Vincent, 1934 | e Simbabwe und w Mosambik | |
| | <i>C. o. olivacina</i> | (Peters, W, 1881) | se Tansania, Mosambik und ne Südafrika | |
| | <i>C. o. olivacea</i> | (Smith, A, 1840) | e Südafrika | |
| Graunektarvogel | <i>Cyanomitra veroxii</i> | (Smith, A, 1832) | AF: e, se, s | Grey Sunbird |
| | <i>C. v. fischeri</i> | (Reichenow, 1880) | e Somalia bis ne Südafrika | |
| | <i>C. v. zanzibarica</i> | (Grote, 1932) | Sansibar (vor e Tansania) | |
| | <i>C. v. veroxii</i> | (Smith, A, 1832) | e, s Südafrika | |
| | <i>Chalcomitra</i> | Reichenbach, 1853 | | |
| Fahlkehl-Glanzköpfchen | <i>Chalcomitra adelberti</i> | (Gervais, 1834) | AF: w | Buff-throated Sunbird |
| | <i>C. a. adelberti</i> | (Gervais, 1834) | Guinea und Sierra Leone bis Togo | |
| | <i>C. a. eboensis</i> | (Jardine, 1842) | Benin bis se Nigeria und sw Kamerun | |
| Rußglanzköpfchen | <i>Chalcomitra fuliginosa</i> | (Bechstein, 1811) | AF: w | Carmelite Sunbird |
| | <i>C. f. aurea</i> | (Lesson, RP, 1847) | Sierra Leone bis Gabun | |
| | <i>C. f. fuliginosa</i> | (Bechstein, 1811) | nw Angola und extreme w DR Kongo | |
| Grünkehl-Glanzköpfchen | <i>Chalcomitra rubescens</i> | (Vieillot, 1819) | AF: w, sw | Green-throated Sunbird |
| | <i>C. r. crossensis</i> | Serle, 1963 | se Nigeria und sw Kamerun | |
| | <i>C. r. stangerii</i> | (Jardine, 1842) | Bioko | |
| | <i>C. r. rubescens</i> | (Vieillot, 1819) | z Kamerun bis s Sudan, Uganda, w Kenia, nw Tansania, nw Sambia und n Angola | |
| Amethystglanzköpfchen | <i>Chalcomitra amethystina</i> | (Shaw, 1812) | AF: e, se, s | Amethyst Sunbird |
| | <i>C. a. kalckreuthi</i> | (Cabanis, 1878) | s Somalia, e Kenia und ne Tansania | |
| | <i>C. a. kirkii</i> | (Shelley, 1876) | Südsudan, Uganda, w, z Kenia und s Tansania bis e Sambia, Simbabwe und z Mosambik | |
| | <i>C. a. deminuta</i> | Cabanis, 1880 | se Gabun und s Kongo bis sw DR Kongo, Angola, z, w Sambia, n Botswana und n Namibia | |
| | <i>C. a. amethystina</i> | (Shaw, 1812) | se Botswana, s Mosambik und Südafrika | |
| Rotbrust-Glanzköpfchen | <i>Chalcomitra senegalensis</i> | (Linnaeus, 1766) | AF: w, z, e, s | Scarlet-chested Sunbird |
| | <i>C. s. senegalensis</i> | (Linnaeus, 1766) | s Mauretanien und Senegal bis Nigeria | |
| | <i>C. s. acik</i> | (Hartmann, 1866) | Kamerun bis sw Sudan, nw Uganda und ne DR Kongo | |
| | <i>C. s. proteus</i> | (Rüppell, 1840) | se Sudan, Eritrea, Äthiopien und n Kenia | |
| | <i>C. s. lamperti</i> | (Reichenow, 1897) | s Sudan, e DR Kongo und w, z, s Uganda bis z Kenia und w Tansania | |
| | <i>C. s. saturator</i> | (Reichenow, 1891) | Angola und s DR Kongo bis Namibia und n Botswana | |
| | <i>C. s. gutturalis</i> | (Linnaeus, 1766) | s Somalia bis e Simbabwe, Mosambik und ne Südafrika | |
| Purpurbürzel-Glanzköpfchen | <i>Chalcomitra hunteri</i> | (Shelley, 1889) | AF: Äthiopien und Somalia bis ne Tansania | Hunter's Sunbird |
| Sokotraglanzköpfchen | <i>Chalcomitra balfouri</i> | (Slater, PL & Hartlaub, 1881) | AF: Sokotra | Socotra Sunbird |
| | <i>Leptocoma</i> | Cabanis, 1851 | | |
| Indiennektarvogel | <i>Leptocoma zeylonica</i> | (Linnaeus, 1766) | OR: Indischer Subkontinent | Purple-rumped Sunbird |
| | <i>L. z. flaviventris</i> | (Hermann, 1804) | Indische Halbinsel und Bangladesch | |
| | <i>L. z. zeylonica</i> | (Linnaeus, 1766) | Sri Lanka | |
| Däumlingsnektarvogel | <i>Leptocoma minima</i> | (Sykes, 1832) | OR: sw Indien | Crimson-backed Sunbird |
| Purpurkehl-Nektarvogel | <i>Leptocoma sperata</i> | (Linnaeus, 1766) | OR: Philippinen | Purple-throated Sunbird |
| | <i>L. s. henkei</i> | (Meyer, AB, 1884) | n Luzon und Inseln im n (n Philippinen) | |
| | <i>L. s. sperata</i> | (Linnaeus, 1766) | z, s Luzon, Polillo, Marinduque und Catanduanes (n Philippinen) | |
| | <i>L. s. trochilus</i> | (Salomonsen, 1953) | Mindoro, Visayas, Palawan-Inselgruppe und e Mindanao (nz, z, sw, s Philippinen) und Maratua (e von ne Borneo) | |
| "Juliannektarvogel" | <i>L. s. juliae</i> | (Tweeddale, 1877) | w, s Mindanao und Sulu-Archipel (s Philippinen) | |
| Blauglanz-Nektarvogel | <i>Leptocoma brasiliana</i> | (Gmelin, JF, 1788) | OR: ne Indien bis se Asien und Große Sundainseln | Van Hasselt's Sunbird |
| | <i>L. b. brasiliana</i> | (Gmelin, JF, 1788) | ne Indien und e Bangladesch bis Malaiische Halbinsel, Sumatra, Inseln w von Sumatra (außer Simeuluë), w Java und Borneo | |
| | <i>L. b. emmae</i> | Delacour & Jabouille, 1928 | s Indochina | |
| | <i>L. b. mecnorhyncha</i> | (Oberholser, 1912) | Simeuluë (w von Sumatra) | |

| | | | | |
|---------------------------------|--|--|--|----------------------------------|
| | <i>L. b. eumecis</i> | (Oberholser, 1917) | Anambasinseln (e von Malaiische Halbinsel) | |
| | <i>L. b. axantha</i> | (Oberholser, 1932) | Natuna-Inseln (nw von Borneo) | |
| Seidennektarvogel | <i>Leptocoma aspasia</i> | (Lesson, RP & Garnot, 1828) | AU: Sulawesi bis Bismarck-Archipel | Black Sunbird |
| | <i>L. a. talautensis</i> | (Meyer, AB & Wigglesworth, 1894) | Talautinseln (ne von Sulawesi) | |
| | <i>L. a. sangirensis</i> | (Meyer, AB, 1874) | Sangihe-Inseln und Siau (n von Sulawesi) | |
| | <i>L. a. grayi</i> | (Wallace, 1865) | n Sulawesi | |
| | <i>L. a. porphyrolaema</i> | (Wallace, 1865) | z, s Sulawesi und se benachbarte Inseln | |
| | <i>L. a. auriceps</i> | (Gray, GR, 1861) | Banggai-Inseln (e von Sulawesi), n, z Molukken, Damar (e Kleine Sundainseln) und Gebe (Raja Ampat, nw von Neuguinea) | |
| | <i>L. a. auricapilla</i> | (Mees, 1965) | Kayoa (w von z Halmahera) | |
| | <i>L. a. aspasioides</i> | (Gray, GR, 1861) | Seram und Ambon (ez Molukken), Watubela (s Molukken) und Aru-Inseln (sw von Neuguinea) | |
| | <i>L. a. proserpina</i> | (Wallace, 1863) | Buru (wz Molukken) | |
| | <i>L. a. chlorolaema</i> | (Salvadori, 1874) | Kei-Inseln (s Molukken) | |
| | <i>L. a. mariae</i> | (Ripley, 1959) | Kofiau (Raja Ampat, nw von Neuguinea) | |
| | <i>L. a. cochrani</i> | (Stresemann & Paludan, 1932) | Waigeo und Misool (Raja Ampat, nw von Neuguinea) | |
| | <i>L. a. aspasia</i> | (Lesson, RP & Garnot, 1828) | Festland Neuguinea, Yapen (Inseln der Cenderawasih-Bucht, nw Neuguinea) und andere n Neuguinea benachbarte Inseln | |
| | <i>L. a. maforensis</i> | (Meyer, AB, 1874) | Numfor (Inseln der Cenderawasih-Bucht, nw Neuguinea) | |
| | <i>L. a. nigriscapularis</i> | (Salvadori, 1876) | Mios Num und Rani (s von Biak, Inseln der Cenderawasih-Bucht, nw Neuguinea) | |
| | <i>L. a. mysorensis</i> | (Meyer, AB, 1874) | Biak (Inseln der Cenderawasih-Bucht, nw Neuguinea) und Le-Maire-Inseln (n von nz Neuguinea) | |
| | <i>L. a. veronica</i> | (Mees, 1965) | Liki (Kumamba-Inseln, n von Sarmi, nw Neuguinea) | |
| | <i>L. a. cornelia</i> | (Salvadori, 1878) | Tarawai (Dogreto Bay, n von nz Neuguinea) | |
| | <i>L. a. christiana</i> | (Tristram, 1889) | D'Entrecasteaux-Inseln, Woodlark und Louisiade-Archipel (außer Rossel; e von se Neuguinea) | |
| | <i>L. a. caeruleogula</i> | (Mees, 1965) | Neubritannien und benachbarte Inseln (se Bismarck-Archipel) | |
| | <i>L. a. corinna</i> | (Salvadori, 1878) | Neuirland und Satelliteninseln von Lavongai e bis Lihir-Inseln; auch Duke-of-York-Inseln (ne Bismarck-Archipel) | |
| | <i>L. a. eichhorni</i> | (Rothschild & Hartert, EJO, 1926) | Feni-Inseln (e von Neuirland, ne Bismarck-Archipel) | |
| Kupferkehl-Nektarvogel | <i>Leptocoma calcostetha</i> | (Jardine, 1842) | OR: Myanmar bis Palawan (sw Philippinen), Borneo, Natuna-Inseln (nw von Borneo) und Java | Copper-throated Sunbird |
| | <i>Nectarinia</i> | Illiger, 1811 | | |
| Bocagenektarvogel | <i>Nectarinia bocagii</i> | Shelley, 1879 | AF: se DR Kongo bis z Angola | Bocage's Sunbird |
| Purpurbrust-Nektarvogel | <i>Nectarinia purpureiventris</i> | (Reichenow, 1893) | AF: e DR Kongo, s Uganda, Ruanda und Burundi | Purple-breasted Sunbird |
| Tacazzenektarvogel | <i>Nectarinia tacazze</i> | (Stanley, 1814) | AF: ne, e | Tacazze Sunbird |
| | <i>N. t. tacazze</i> | (Stanley, 1814) | Äthiopien und Eritrea | |
| | <i>N. t. jacksoni</i> | Neumann, 1899 | se Sudan, Uganda, Kenia und n Tansania | |
| Bronzenektarvogel | <i>Nectarinia kilimensis</i> | Shelley, 1885 | AF: z, e | Bronzy Sunbird |
| | <i>N. k. kilimensis</i> | Shelley, 1885 | e DR Kongo und s Uganda bis z Kenia und n Tansania | |
| | <i>N. k. arturi</i> | Sclater, PL, 1906 | s Tansania bis e Simbabwe | |
| | <i>N. k. gadowi</i> | Barboza du Bocage, 1892 | wz Angola | |
| Malachitnektarvogel | <i>Nectarinia famosa</i> | (Linnaeus, 1766) | AF: e, se | Malachite Sunbird |
| | <i>N. f. cupreonitens</i> | Shelley, 1876 | Eritrea und Äthiopien bis e Sambia, n Malawi und n Mosambik | |
| | <i>N. f. famosa</i> | (Linnaeus, 1766) | e Simbabwe, w Mosambik und Südafrika | |
| Lobelienektarvogel | <i>Nectarinia johnstoni</i> | Shelley, 1885 | AF: e | Scarlet-tufted Sunbird |
| | <i>N. j. johnstoni</i> | Shelley, 1885 | z, w Kenia und n Tansania | |
| | <i>N. j. dartmouthi</i> | Ogilvie-Grant, 1906 | e DR Kongo, sw Uganda und w Ruanda | |
| | <i>N. j. nyikensis</i> | Delacour, 1944 | s Tansania, ne Sambia und n Malawi | |
| | <i>N. j. itombwensis</i> | Prigogine, 1977 | Itombwe-Gebirge (e DR Kongo) | |
| | <i>Drepanorhynchus</i> | Fischer, GA & Reichenow, 1884 | | |
| Goldschwinge-Nektarvogel | <i>Drepanorhynchus reichenowi</i> | Fischer, GA, 1884 | AF: e | Golden-winged Sunbird |
| | <i>D. r. shellyae</i> | (Prigogine, 1952) | e DR Kongo | |
| | <i>D. r. lathburyi</i> | (Williams, JG, 1956) | n Kenia | |
| | <i>D. r. reichenowi</i> | Fischer, GA, 1884 | s Uganda bis z Kenia und n Tansania | |
| | <i>Cinnyris</i> | Cuvier, 1816 | | |
| Olivbauch-Nektarvogel | <i>Cinnyris chloropygius</i> | (Jardine, 1842) | AF: w, z | Olive-bellied Sunbird |
| | <i>C. c. kempii</i> | Ogilvie-Grant, 1910 | Senegal bis sw Nigeria | |
| | <i>C. c. chloropygius</i> | (Jardine, 1842) | se Nigeria bis Zentralafrikanische Republik, w DR Kongo, nw Angola und Bioko | |
| | <i>C. c. orphogaster</i> | Reichenow, 1899 | z, e DR Kongo, s Sudan und Uganda bis w Kenia, w Tansania und ne Angola | |
| Zwergnektarvogel | <i>Cinnyris minullus</i> | Reichenow, 1899 | AF: Sierra Leone und Liberia bis Uganda, DR Kongo und Gabun und Bioko | Tiny Sunbird |
| Miombonektarvogel | <i>Cinnyris manoensis</i> | Reichenow, 1907 | AF: sz, se | Eastern Miombo Sunbird |
| | <i>C. m. manoensis</i> | Reichenow, 1907 | z Tansania bis Simbabwe und n Mosambik | |
| | <i>C. m. amicorum</i> | (Clancey, 1970) | s Mosambik | |
| Gertrudisnektarvogel | <i>Cinnyris gertrudis</i> | Grote, 1926 | AF: z Angola und s DR Kongo bis sw Tansania und n Malawi | Western Miombo Sunbird |
| Kapnektarvogel | <i>Cinnyris chalybeus</i> | (Linnaeus, 1766) | AF: Südafrika | Southern Double-collared Sunbird |
| | <i>C. c. subalaris</i> | Reichenow, 1899 | e Südafrika | |
| | <i>C. c. chalybeus</i> | (Linnaeus, 1766) | s Namibia, w Südafrika | |
| Neergaard-Nektarvogel | <i>Cinnyris neergaardi</i> | Grant, CHB, 1908 | AF: se Mosambik bis Swasiland und e Südafrika | Neergaard's Sunbird |

| | | | | |
|-----------------------------------|---|---|---|-------------------------------------|
| Stuhlmann-Nektarvogel | <i>Cinnyris stuhlmanni</i> <i>C. s. stuhlmanni</i> <i>C. s. graueri</i> <i>C. s. chapini</i> <i>C. s. schubotzi</i> | Reichenow, 1893 Reichenow, 1893 Neumann, 1908 Prigogine, 1952 Reichenow, 1908 | AF: sz Ruwenzori-Gebirge (ne DR Kongo und w Uganda) sw Uganda, nw Ruanda und benachbarte e DR Kongo e DR Kongo sw Ruanda und w Burundi | Rwenzori Double-collared Sunbird |
| Malawinektarvogel | <i>Cinnyris whytei</i> <i>C. w. whytei</i> <i>C. w. skye</i> | Benson, 1948 Benson, 1948 Bowie, Fjeldså, Kiure & Kristensen, 2016 | AF: ez Sambia und Malawi Rubeho und Udzungwa-Berge von Tansania | Whyte's Double-collared Sunbird |
| Marungunektarvogel | <i>Cinnyris prigoginei</i> | Macdonald, 1958 | AF: se DR Kongo | Prigogine's Double-collared Sunbird |
| Bergnektarvogel | <i>Cinnyris ludovicensis</i> | (Barboza du Bocage, 1868) | AF: Angola | Ludwig's Double-collared Sunbird |
| Nandinektarvogel | <i>Cinnyris reichenowi</i> <i>C. r. preussi</i> <i>C. r. reichenowi</i> | Sharpe, 1891 Reichenow, 1892 Sharpe, 1891 | AF: wz, e Bioko, se Nigeria, Kamerun und nw Zentralafrikanische Republik s Sudan, ne DR Kongo, Uganda, Ruanda, Burundi und Kenia | Northern Double-collared Sunbird |
| Doppelband-Nektarvogel | <i>Cinnyris afer</i> | (Linnaeus, 1766) | AF: e, s Südafrika | Greater Double-collared Sunbird |
| Königsnektarvogel | <i>Cinnyris regius</i> <i>C. r. regius</i> <i>C. r. anderseni</i> | Reichenow, 1893 Reichenow, 1893 Williams, JG, 1950 | AF: ez e DR Kongo, w Uganda, w Ruanda und w Burundi w Tansania | Regal Sunbird |
| Blutbrust-Nektarvogel | <i>Cinnyris rockefelleri</i> | Chapin, 1932 | AF: e DR Kongo | Rockefeller's Sunbird |
| Hochland-Nektarvogel | <i>Cinnyris mediocris</i> | Shelley, 1885 | AF: w, z Kenia und n Tansania | Eastern Double-collared Sunbird |
| Usambaranektarvogel | <i>Cinnyris usambaricus</i> | Grote, 1922 | AF: se Kenia, ne Tansania | Usambara Double-collared Sunbird |
| Füllebornnektarvogel | <i>Cinnyris fuelleborni</i> <i>C. f. fuelleborni</i> <i>C. f. bensoni</i> | Reichenow, 1899 Reichenow, 1899 Williams, JG, 1953 | AF: z, s Tansania, Malawi, ne Sambia und n Mosambik z, s Tansania, ne Sambia und n Malawi s Malawi und n Mosambik | Forest Double-collared Sunbird |
| Moreaunektarvogel | <i>Cinnyris moreaui</i> | Sclater, WL, 1933 | AF: z Tansania | Moreau's Sunbird |
| Orangebauch-Nektarvogel | <i>Cinnyris loveridgei</i> | Hartert, EJO, 1922 | AF: ez Tansania | Loveridge's Sunbird |
| Elfennektarvogel | <i>Cinnyris pulchellus</i> <i>C. p. pulchellus</i> | (Linnaeus, 1766) (Linnaeus, 1766) | AF: w, z, e Mauretanien bis Sierra Leone und e bis Eritrea, w Äthiopien und nw Kenia | Beautiful Sunbird |
| "Schwarzbauch-Nektarvogel" | <i>C. p. melanogastrus</i> | (Fischer, GA & Reichenow, 1884) | w, z, s Kenia und Tansania | |
| Bindennektarvogel | <i>Cinnyris mariquensis</i> <i>C. m. osiris</i> <i>C. m. suahelicus</i> <i>C. m. mariquensis</i> | Smith, A, 1836 (Finsch, 1870) Reichenow, 1891 Smith, A, 1836 | AF: e, se, s Eritrea und Äthiopien bis se Sudan, n Uganda und n Kenia z Uganda bis z Kenia, Tansania und ne Sambia wz, s Angola und ne Namibia bis sw Sambia, Botswana, z, s Simbabwe, n Südafrika und s Mosambik | Marico Sunbird |
| Scharlachbrust-Nektarvogel | <i>Cinnyris shelleyi</i> | Alexander, 1899 | AF: Tansania bis Sambia, n Simbabwe und n Mosambik | Shelley's Sunbird |
| Hofmann-Nektarvogel | <i>Cinnyris hofmanni</i> | Reichenow, 1915 | AF: e Tansania | Hofmann's Sunbird |
| Kongonektarvogel | <i>Cinnyris congensis</i> | (van Oort, 1910) | AF: Kongo-Region | Congo Sunbird |
| Schmucknektarvogel | <i>Cinnyris erythrocerus</i> | (Hartlaub, 1857) | AF: extremer s Sudan bis w, z Tansania | Red-chested Sunbird |
| Mennigbrust-Nektarvogel | <i>Cinnyris nectarinioides</i> <i>C. n. erlangeri</i> <i>C. n. nectarinioides</i> | Richmond, 1897 (Reichenow, 1905) Richmond, 1897 | AF: e se Äthiopien, s Somalia und ne Kenia se Kenia und ne Tansania | Black-bellied Sunbird |
| Zweiband-Nektarvogel | <i>Cinnyris bifasciatus</i> <i>C. b. bifasciatus</i> <i>C. b. microrhynchus</i> | (Shaw, 1812) (Shaw, 1812) Shelley, 1876 | AF: wz, e, se sw Zentralafrikanische Republik und Gabun bis w Angola s DR Kongo, s Uganda, s, z Kenia bis ne Angola, Sambia, Malawi, Mosambik und e Südafrika | Purple-banded Sunbird |
| Tsavonektarvogel | <i>Cinnyris tsavoensis</i> | Van Someren, 1922 | AF: e Kenia, ne Tansania | Tsavo Sunbird |
| Veilchenbrust-Nektarvogel | <i>Cinnyris chalcomelas</i> | Reichenow, 1905 | AF: ez Somalia bis se Kenia | Violet-breasted Sunbird |
| Pembanektarvogel | <i>Cinnyris pembae</i> | Reichenow, 1905 | IO: Pemba (vor Tansania) | Pemba Sunbird |
| Braunbauch-Nektarvogel | <i>Cinnyris bouvieri</i> | Shelley, 1877 | AF: Kamerun und Zentralafrikanische Republik bis Uganda, n Sambia und n Angola | Orange-tufted Sunbird |
| Jerichonektarvogel | <i>Cinnyris osea</i> <i>C. o. osea</i> <i>C. o. decorsei</i> | Bonaparte, 1856 Bonaparte, 1856 Oustalet, 1905 | AF: nz, auch s, w Arabische Halbinsel Syrien bis ne Ägypten und e bis Jemen und Oman Kamerun bis s Sudan und nw Uganda | Palestine Sunbird |
| Arabiennektarvogel | <i>Cinnyris hellmayri</i> <i>C. h. kinneari</i> <i>C. h. hellmayri</i> | Neumann, 1904 Bates, GL, 1935 Neumann, 1904 | PAL: w, s Arabische Halbinsel w Saudi-Arabien sw Saudi-Arabien, Jemen und sw Oman | Arabian Sunbird |
| Glanznektarvogel | <i>Cinnyris habessinicus</i> <i>C. h. habessinicus</i> <i>C. h. alter</i> <i>C. h. turkanae</i> | (Hemprich & Ehrenberg, 1828) (Hemprich & Ehrenberg, 1828) Neumann, 1906 Van Someren, 1920 | AF: ne, e, auch s ne Sudan, Eritrea und n, z Äthiopien e Äthiopien und n Somalia se Sudan, s Äthiopien, s Somalia, n Kenia und ne Uganda | Shining Sunbird |
| Vielfarben-Nektarvogel | <i>Cinnyris coccinigastrus</i> | (Latham, 1801) | AF: Senegal und Gambia s bis Liberia und e bis ne DR Kongo und nw Uganda | Splendid Sunbird |
| Grünscheitel-Nektarvogel | <i>Cinnyris johannae</i> <i>C. j. fasciatus</i> <i>C. j. johannae</i> | Verreaux, J & Verreaux, É, 1851 (Jardine & Fraser, 1852) Verreaux, J & Verreaux, É, 1851 | AF: w, z Sierra Leone bis Benin s Nigeria und s Kamerun bis ne DR Kongo, Kongo und nw Angola | Johanna's Sunbird |
| Prachtnektarvogel | <i>Cinnyris superbus</i> <i>C. s. ashantiensis</i> <i>C. s. nigeriae</i> | (Shaw, 1812) Bannerman, 1922 (Rand & Traylor, 1959) | AF: w, z Sierra Leone bis Togo und Benin se Benin und s Nigeria | Superb Sunbird |

| | | | | |
|-------------------------------|-------------------------------------|----------------------------------|---|--------------------------|
| | <i>C. s. superbus</i> | (Shaw, 1812) | s Kamerun bis DR Kongo (außer ne) und w Angola | |
| | <i>C. s. buvuma</i> | Van Someren, 1932 | ne DR Kongo, Uganda, w Kenia und nw Tansania | |
| Rotflügel-Nektarvogel | <i>Cinnyris rufipennis</i> | (Jensen, 1983) | AF: z Tansania | Rufous-winged Sunbird |
| Angolanektarvogel | <i>Cinnyris oustaleti</i> | (Barboza du Bocage, 1878) | AF: sz | Oustalet's Sunbird |
| | <i>C. o. oustaleti</i> | (Barboza du Bocage, 1878) | wz Angola | |
| | <i>C. o. rhodesiae</i> | Benson, 1955 | ne Sambia und w Tansania | |
| Weißbauch-Nektarvogel | <i>Cinnyris talatala</i> | Smith, A, 1836 | AF: s Tansania bis s Angola, n Botswana, n, e Südafrika und Mosambik | White-bellied Sunbird |
| | | | AF: w, z, e | Variable Sunbird |
| Ziernektarvogel | <i>Cinnyris venustus</i> | (Shaw, 1799) | Senegal und Gambia bis Sierra Leone und e bis n Kamerun und Zentralafrikanische Republik | |
| | <i>C. v. venustus</i> | (Shaw, 1799) | e Sudan, Eritrea und n, w Äthiopien | |
| | <i>C. v. fazoqlensis</i> | (Heuglin, 1874) | e, s Äthiopien, Somalia und ne Kenia | |
| | <i>C. v. albiventris</i> | (Strickland, 1852) | Gabun und w Angola bis w Kenia, Tansania und Mosambik | |
| | <i>C. v. falkensteini</i> | Fischer, GA & Reichenow, 1884 | e DR Kongo, Uganda, Ruanda und Burundi | |
| | <i>C. v. igneiventris</i> | Reichenow, 1899 | AF: sw | Dusky Sunbird |
| Rußnektarvogel | <i>Cinnyris fuscus</i> | Vieillot, 1819 | Namibia und Botswana bis Südafrika | |
| | <i>C. f. fuscus</i> | Vieillot, 1819 | sw Angola | |
| | <i>C. f. inclusus</i> | (Clancey, 1970) | AF: Kamerun | Ursula's Sunbird |
| Graubrust-Nektarvogel | <i>Cinnyris ursulae</i> | (Alexander, 1903) | AF: Elfenbeinküste und s Liberia e bis e, s DR Kongo | Bates's Sunbird |
| Einfarb-Nektarvogel | <i>Cinnyris batesi</i> | Ogilvie-Grant, 1908 | AF: w, z, e, sz | Copper Sunbird |
| Kupfernektarvogel | <i>Cinnyris cupreus</i> | (Shaw, 1812) | sw Mauretanien bis Sierra Leone und e bis w Äthiopien, w Kenia, w Tansania, z DR Kongo und nw Angola | |
| | <i>C. c. cupreus</i> | (Shaw, 1812) | Angola und s DR Kongo bis s Tansania, Mosambik, n Simbabwe und n Botswana | |
| | <i>C. c. chalceus</i> | (Hartlaub, 1862) | PAL, OR: e Arabische Halbinsel bis se Asien | Purple Sunbird |
| Purpurnektarvogel | <i>Cinnyris asiaticus</i> | (Latham, 1790) | e Arabische Halbinsel bis w Indien | |
| | <i>C. a. brevirostris</i> | (Blanford, 1873) | Nepal, n, z, s Indien und Sri Lanka | |
| | <i>C. a. asiaticus</i> | (Latham, 1790) | e Indien und Bangladesch bis Indochina | |
| | <i>C. a. intermedius</i> | (Hume, 1870) | OR, AU: s China und Andamanen bis Philippinen, ne Australien, Bismarck-Archipel und Salomonen | Olive-backed Sunbird |
| Grünrücken-Nektarvogel | <i>Cinnyris jugularis</i> | (Linnaeus, 1766) | Andamanen | |
| | <i>C. j. andamanicus</i> | (Hume, 1873) | n Nikobaren | |
| | <i>C. j. proselius</i> | Oberholser, 1923 | z, s Nikobaren | |
| | <i>C. j. klossi</i> | (Richmond, 1902) | s, se China einschließlich Hainan und n Vietnam | |
| | <i>C. j. rhizophorae</i> | (Swinhoe, 1869) | Myanmar, Thailand, z, s Indochina und n Malaiische Halbinsel | |
| | <i>C. j. flammixillaris</i> | (Blyth, 1845) | z, s Malaiische Halbinsel, Sumatra, Borneo, Java, Bali und Kleine Sundainseln (außer Sumba und Timor) | |
| | <i>C. j. ornatus</i> | Lesson, RP, 1827 | Enggano (w von s Sumatra) | |
| | <i>C. j. polyclystus</i> | Oberholser, 1912 | Palawan-Inselgruppe (sw Philippinen) | |
| | <i>C. j. aurora</i> | (Tweeddale, 1878) | n Luzon und Babuyan-Inseln (n Philippinen) | |
| | <i>C. j. obscurior</i> | Ogilvie-Grant, 1894 | z, s Luzon-Inselgruppe, Mindoro, Visayas und Mindanao-Inselgruppe (n bis s Philippinen) | |
| | <i>C. j. jugularis</i> | (Linnaeus, 1766) | Sulu-Archipel (s Philippinen) | |
| | <i>C. j. woodi</i> | (Mearns, 1909) | Talauinseln (ne von Sulawesi), Sulawesi und benachbarte Inseln | |
| | <i>C. j. plateni</i> | (Blasius, W, 1885) | Tukang Besi und andere Inseln vor se Sulawesi | |
| | <i>C. j. infrenatus</i> | Hartert, EJO, 1903 | Banggai und Sula-Inseln (e von Sulawesi) | |
| | <i>C. j. robustirostris</i> | (Mees, 1964) | Inseln in der Floressee s von Sulawesi | |
| | <i>C. j. teysmanni</i> | Büttikofer, 1893 | Morotai bis Obi-Inseln (n Molukken), Neuguinea (außer n) und benachbarte Inseln (außer Trobriand, Woodlark und Louisiade-Archipel, se von se Neuguinea), Aru-Inseln (sw von Neuguinea) und ne Queensland (weit ne Australien) | |
| | <i>C. j. frenatus</i> | (Müller, S, 1843) | Buru (wz Molukken) | |
| | <i>C. j. buruensis</i> | Hartert, EJO, 1910 | Boano (nw von Seram), Ambon, Seram (ez Molukken) und Watubela (s Molukken) | |
| | <i>C. j. clementiae</i> | Lesson, RP, 1827 | Kei-Inseln (se Molukken) | |
| | <i>C. j. keiensis</i> | Stresemann, 1913 | Mamberamo, Sepik und Ramu-Becken, n Neuguinea | |
| "Dunkelnektarvogel" | <i>C. j. idenburgi</i> | Rand, 1940 | Bismarck-Archipel einschließlich Ninigo-Inseln und Eremiteninseln und n, sz Salomonen bis Guadalcanal und Malaita | |
| | <i>C. j. flavigastria</i> | (Gould, 1843) | AU: Sumba (z Kleine Sundainseln) | Apricot-breasted Sunbird |
| Sumbanektarvogel | <i>Cinnyris buettikoferi</i> | Hartert, EJO, 1896 | AU: Sumbawa bis Timor und benachbarte Inseln (Kleine Sundainseln) | Flame-breasted Sunbird |
| Sonnennektarvogel | <i>Cinnyris solaris</i> | (Temminck, 1825) | Wetar (n von Timor) | |
| | <i>C. s. exquisitus</i> | Hartert, EJO, 1904 | Sumbawa bis Timor und benachbarte Inseln (Kleine Sundainseln außer Lombok und Sumba) | |
| | <i>C. s. solaris</i> | (Temminck, 1825) | AF: Aldabra (w Aldabra-Gruppe, sw Seychellen) und Madagaskar | Souimanga Sunbird |
| Malegassennektarvogel | <i>Cinnyris sovimanga</i> | (Gmelin, JF, 1788) | Îles Glorieuses (nw von Madagaskar) und Madagaskar (außer s) | |
| | <i>C. s. sovimanga</i> | (Gmelin, JF, 1788) | s Madagaskar | |
| | <i>C. s. apolis</i> | Hartert, EJO, 1920 | Aldabra (w Aldabra-Gruppe, sw Seychellen) | |
| | <i>C. s. aldabrensis</i> | Ridgway, 1894 | Assomption (sw Aldabra-Gruppe, sw Seychellen) | |
| | <i>C. s. abbotti</i> | Ridgway, 1894 | Cosmoledo und Astove-Insel (e Aldabra-Gruppe, sw Seychellen) | |
| | <i>C. s. buchenorum</i> | Williams, JG, 1953 | AF: w Komoren und Madagaskar | Malagasy Green Sunbird |
| Stahlnektarvogel | <i>Cinnyris notatus</i> | (Müller, PLS, 1776) | | |

| | | | | |
|-----------------------------------|---------------------------------------|--|--|-------------------------|
| "Komorennektarvogel" | <i>C. n. notatus</i> | (Müller, PLS, 1776) | Madagaskar | |
| "Mohélinektarvogel" | <i>C. n. moebii</i> | Reichenow, 1887 | Grande Comore (=Njazidja; nw Komoren) | |
| Seychellenektarvogel | <i>C. n. voeltzkowi</i> | Reichenow, 1905 | Mohéli (=Mwali; wz Komoren) | Seychelles Sunbird |
| Schlichtmantel-Nektarvogel | <i>Cinnyris dussumieri</i> | (Hartlaub, 1861) | IO: Inner Islands (ne Seychellen) | |
| | <i>Cinnyris humbloti</i> | Milne-Edwards & Oustalet, 1885 | AF: w Komoren | Humblot's Sunbird |
| | <i>C. h. humbloti</i> | Milne-Edwards & Oustalet, 1885 | Grande Comore (=Njazidja; nw Komoren) | |
| | <i>C. h. mohelicus</i> | Stresemann & Grote, 1926 | Mohéli (=Mwali; wz Komoren) | |
| Anjouannektarvogel | <i>Cinnyris comorensis</i> | Peters, W, 1864 | AF: Anjouan (=Nzwani; ez Komoren) | Anjouan Sunbird |
| Mayottenektarvogel | <i>Cinnyris coquerellii</i> | (Hartlaub, 1860) | AF: Mayotte und Satelliten (se Komoren) | Mayotte Sunbird |
| Lotenektarvogel | <i>Cinnyris lotenius</i> | (Linnaeus, 1766) | OR: Indien, Sri Lanka | Loten's Sunbird |
| | <i>C. l. hindustanicus</i> | Whistler, 1944 | s Indien | |
| | <i>C. l. lotenius</i> | (Linnaeus, 1766) | Sri Lanka | |
| | <i>Aethopyga</i> | Cabanis, 1851 | | |
| Grauhauben-Nektarvogel | <i>Aethopyga primigenia</i> | (Hachisuka, 1941) | OR: montanes Mindanao (s Philippinen) | Grey-hooded Sunbird |
| | <i>A. p. diuatae</i> | Salomonsen, 1953 | montanes ne Mindanao (s Philippinen) | |
| | <i>A. p. primigenia</i> | (Hachisuka, 1941) | montanes z Mindanao (s Philippinen) | |
| Mindanaonektarvogel | <i>Aethopyga boltoni</i> | Mearns, 1905 | OR: montanes Mindanao (s Philippinen) | Apo Sunbird |
| | <i>A. b. malindangensis</i> | Rand & Rabor, 1957 | montanes w Mindanao (s Philippinen) | |
| | <i>A. b. boltoni</i> | Mearns, 1905 | montanes ez, e Mindanao (s Philippinen) | |
| | <i>A. b. tibolii</i> | Kennedy, RS, Gonzales & Miranda, 1997 | montanes s Mindanao (s Philippinen) | |
| Linanektarvogel | <i>Aethopyga linaraborae</i> | Kennedy, RS, Gonzales & Miranda, 1997 | OR: montanes se Mindanao (s Philippinen) | Lina's Sunbird |
| Feuerbrust-Nektarvogel | <i>Aethopyga flagrans</i> | Oustalet, 1876 | OR: Luzon und Catanduanes (n Philippinen) | Flaming Sunbird |
| Braunnacken-Nektarvogel | <i>Aethopyga guimarasensis</i> | (Steere, 1890) | OR: Western Visayas (wz Philippinen) | Maroon-naped Sunbird |
| "Braunnacken-Nektarvogel" | <i>A. g. guimarasensis</i> | (Steere, 1890) | Panay und Guimaras (wz Philippinen) | |
| | <i>A. g. daphoenonota</i> | Parkes, 1963 | Negros (wz Philippinen) | |
| Glanzflügel-Nektarvogel | <i>Aethopyga pulcherrima</i> | Sharpe, 1876 | OR: Eastern Visayas und Mindanao-Inselgruppe (z, s Philippinen) | Metallic-winged Sunbird |
| Luzonnektarvogel | <i>Aethopyga jefferyi</i> | (Ogilvie-Grant, 1894) | OR: montanes Luzon (n Philippinen) | Luzon Sunbird |
| Boholnektarvogel | <i>Aethopyga decorosa</i> | (McGregor, 1907) | OR: Bohol (sz Philippinen) | Bohol Sunbird |
| Sangihenektarvogel | <i>Aethopyga duyvenbodei</i> | (Schlegel, 1871) | AU: Sangihe-Inseln (n von Sulawesi) | Elegant Sunbird |
| Goldkehl-Nektarvogel | <i>Aethopyga shelleyi</i> | Sharpe, 1876 | OR: Palawan-Inselgruppe (sw Philippinen) | Lovely Sunbird |
| Philippinenektarvogel | <i>Aethopyga bella</i> | Tweeddale, 1877 | OR: Philippinen (außer Palawan-Inselgruppe) | Handsome Sunbird |
| | <i>A. b. flavipectus</i> | Ogilvie-Grant, 1894 | n Luzon (n Philippinen) | |
| | <i>A. b. minuta</i> | Bourns & Worcester, 1894 | z, s Luzon, Polillo, Marinduque und Mindoro (n Philippinen) | |
| | <i>A. b. rubrinota</i> | McGregor, 1905 | Lubang (n von Mindoro in n Philippinen) | |
| | <i>A. b. bella</i> | Tweeddale, 1877 | Eastern Visayas und Mindanao (e, s Philippinen) | |
| | <i>A. b. bonita</i> | Bourns & Worcester, 1894 | Western Visayas (wz Philippinen) | |
| | <i>A. b. arolasi</i> | Bourns & Worcester, 1894 | Sulu-Archipel (s Philippinen) | |
| Gouldnektarvogel | <i>Aethopyga gouldiae</i> | (Vigors, 1831) | OR: Himalaja bis s Vietnam | Mrs. Gould's Sunbird |
| | <i>A. g. gouldiae</i> | (Vigors, 1831) | e Himalaja | |
| | <i>A. g. isolata</i> | Baker, ECS, 1925 | ne Indien, e Bangladesch und w Myanmar | |
| | <i>A. g. dabryii</i> | (Verreaux, J, 1867) | z, s China, n, e Myanmar und n Indochina | |
| | <i>A. g. annamensis</i> | Robinson & Kloss, 1919 | s Laos und s Vietnam | |
| Grünschwanz-Nektarvogel | <i>Aethopyga nipalensis</i> | (Hodgson, 1836) | OR: Himalaja bis s Vietnam | Green-tailed Sunbird |
| | <i>A. n. horsfieldi</i> | (Blyth, 1843) | w Himalaja bis w Nepal | |
| | <i>A. n. nipalensis</i> | (Hodgson, 1836) | z, e Nepal und n Indien | |
| | <i>A. n. koelzi</i> | Ripley, 1948 | se Tibet, Bhutan und e Bangladesch bis sz China und n Vietnam | |
| | <i>A. n. victoriae</i> | Rippon, 1904 | w Myanmar | |
| | <i>A. n. karenensis</i> | Ticehurst, 1939 | e Myanmar | |
| | <i>A. n. angkanensis</i> | Riley, 1929 | nw Thailand | |
| | <i>A. n. australis</i> | Robinson & Kloss, 1923 | Südthailand | |
| | <i>A. n. blanci</i> | Delacour & Greenway, 1939 | Laos | |
| | <i>A. n. ezrai</i> | Delacour, 1926 | s Vietnam | |
| Javanektarvogel | <i>Aethopyga eximia</i> | (Horsfield, 1821) | OR: montanes Java | White-flanked Sunbird |
| Hainannektarvogel | <i>Aethopyga christinae</i> | Swinhoe, 1869 | OR: z China bis s Vietnam | Fork-tailed Sunbird |
| "Gabelschwanz-Nektarvogel" | <i>A. c. latouchii</i> | Slater, HH, 1891 | z China bis z Indochina | |
| | <i>A. c. sokolovi</i> | Stepanyan, 1985 | s Vietnam | |
| | <i>A. c. christinae</i> | Swinhoe, 1869 | Hainan (vor se China) | |
| Schwarzkehl-Nektarvogel | <i>Aethopyga saturata</i> | (Hodgson, 1836) | OR: Himalaja bis s Vietnam | Black-throated Sunbird |
| | <i>A. s. saturata</i> | (Hodgson, 1836) | z, e Himalaja | |
| | <i>A. s. assamensis</i> | (Horsfield, 1840) | ne Indien, n Myanmar bis sw China | |
| | <i>A. s. galenae</i> | Deignan, 1948 | nw Thailand | |
| | <i>A. s. petersi</i> | Deignan, 1948 | e Myanmar bis se China und n Indochina | |
| | <i>A. s. sanguinipectus</i> | Walden, 1875 | se Myanmar | |
| | <i>A. s. anomala</i> | Richmond, 1900 | z Malaiische Halbinsel | |
| | <i>A. s. wrayi</i> | Sharpe, 1887 | s Malaiische Halbinsel | |
| | <i>A. s. ochra</i> | Deignan, 1948 | s Laos und z Vietnam | |
| | <i>A. s. johnsi</i> | Robinson & Kloss, 1919 | s Vietnam | |
| | <i>A. s. cambodiana</i> | Delacour, 1948 | se Thailand und sw Kambodscha | |
| Karmesinnektarvogel | <i>Aethopyga siparaja</i> | (Raffles, 1822) | OR, AU: weit verbreitet, auch Sulawesi | Crimson Sunbird |
| | <i>A. s. seheriae</i> | (Tickell, 1833) | Himalaja-Vorberge von n Indien, w Bangladesch | |
| | <i>A. s. labecula</i> | (Horsfield, 1840) | e Himalaja und Bangladesch über Myanmar (außer s) bis nw Laos und nw Vietnam | |
| | <i>A. s. owstoni</i> | Rothschild, 1910 | se China | |
| | <i>A. s. tonkinensis</i> | Hartert, EJO, 1917 | s China und ne Vietnam | |

| | | | | |
|-----------------------------------|--|---------------------------------------|---|-------------------------------|
| | <i>A. s. mangini</i> | Delacour & Jabouille, 1924 | se Thailand und z, s Indochina | |
| | <i>A. s. insularis</i> | Delacour & Jabouille, 1928 | Phú Quốc (vor s Kambodscha) | |
| | <i>A. s. cara</i> | Hume, 1874 | s Myanmar und n Thailand | |
| | <i>A. s. trangensis</i> | Meyer de Schauensee, 1946 | s Thailand, n Malaiische Halbinsel | |
| | <i>A. s. siparaja</i> | (Raffles, 1822) | s Malaiische Halbinsel, Sumatra und Borneo und benachbarte Inseln | |
| | <i>A. s. nicobarica</i> | Hume, 1873 | Nikobaren | |
| | <i>A. s. heliogona</i> | Oberholser, 1923 | Java | |
| | <i>A. s. natunae</i> | Chasen, 1935 | Natuna-Inseln (nw von Borneo) | |
| | <i>A. s. flavostriata</i> | (Wallace, 1865) | n Sulawesi | |
| | <i>A. s. beccarii</i> | Salvadori, 1875 | z, s Sulawesi und benachbarte Inseln | |
| Prunknektarvogel | <i>Aethopyga magnifica</i> | Sharpe, 1876 | OR: Western Visayas (wz Philippinen) | Magnificent Sunbird |
| Graubauch-Nektarvogel | <i>Aethopyga vigorsii</i> | (Sykes, 1832) | OR: w Indische Halbinsel | Vigors's Sunbird |
| Scharlachnektarvogel | <i>Aethopyga mystacalis</i> | (Temminck, 1822) | OR: Java | Javan Sunbird |
| Temmincknektarvogel | <i>Aethopyga temminckii</i> | (Müller, S, 1843) | OR: montane Malaiische Halbinsel, Sumatra und Borneo | Temminck's Sunbird |
| | <i>Aethopyga ignicauda</i> | (Hodgson, 1836) | OR: Himalaja | Fire-tailed Sunbird |
| Feuerschwanz-Nektarvogel | <i>A. i. ignicauda</i> | (Hodgson, 1836) | Himalaja bis n Myanmar und sw China | |
| | <i>A. i. flavescens</i> | Baker, ECS, 1921 | extremes e Indien und w Myanmar | |
| | <i>Kurochkinogramma</i> | Kashain, 1978 | | |
| Streifennektarvogel | <i>Kurochkinogramma hypogrammicum</i> | (Müller, S, 1843) | OR: Myanmar bis Sumatra und Borneo | Purple-naped Sunbird |
| | <i>K. h. lisettae</i> | (Delacour, 1926) | n Myanmar, sw China, n Thailand und n, z Indochina | |
| | <i>K. h. mariae</i> | (Deignan, 1943) | s Indochina | |
| | <i>K. h. nuchale</i> | (Blyth, 1843) | Malaiische Halbinsel | |
| | <i>K. h. hypogrammicum</i> | (Müller, S, 1843) | Sumatra und Borneo | |
| | <i>K. h. natunense</i> | (Chasen, 1935) | Natuna-Inseln (nw von Borneo) | |
| | <i>Arachnothera</i> | Temminck, 1826 | | |
| Weißkehl-Spinnenjäger | <i>Arachnothera longirostra</i> | (Latham, 1790) | OR: weit verbreitet | Little Spiderhunter |
| | <i>A. l. longirostra</i> | (Latham, 1790) | Indien, z Himalaja bis sw China und w Thailand | |
| | <i>A. l. sordida</i> | La Touche, 1921 | s China, ne Thailand und n Indochina | |
| | <i>A. l. pallida</i> | Delacour, 1932 | se Thailand und z, s Indochina | |
| | <i>A. l. cinereicollis</i> | (Vieillot, 1819) | Malaiische Halbinsel, Sumatra und benachbarte Inseln | |
| | <i>A. l. zarhina</i> | Oberholser, 1912 | Banyak-Inseln (vor w Sumatra) | |
| | <i>A. l. niasensis</i> | van Oort, 1910 | Nias (vor w Sumatra) | |
| | <i>A. l. prillwitzii</i> | Hartert, EJO, 1901 | Java und Bali | |
| | <i>A. l. rothschildi</i> | van Oort, 1910 | n Natuna-Inseln (nw von Borneo) | |
| | <i>A. l. atita</i> | Oberholser, 1932 | s Natuna-Inseln (nw von Borneo) | |
| | <i>A. l. buettikoferi</i> | van Oort, 1910 | Borneo | |
| Gelbsteiß-Spinnenjäger | <i>Arachnothera flammifera</i> | Tweeddale, 1878 | OR: Eastern Visayas und Mindanao-Inselgruppe (ez, s Philippinen) | Orange-tufted Spiderhunter |
| | <i>A. f. flammifera</i> | Tweeddale, 1878 | Samar, Leyte, Bohol, Dinagat und Mindanao (e, s Philippinen) | |
| | <i>A. f. randi</i> | Salomonsen, 1953 | Basilan (sw Philippinen) | |
| Palawanspinnenjäger | <i>Arachnothera diluitor</i> | Sharpe, 1876 | OR: Palawan (sw Philippinen) | Pale Spiderhunter |
| Dickschnabel-Spinnenjäger | <i>Arachnothera crassirostris</i> | (Reichenbach, 1853) | OR: Malaiische Halbinsel, Sumatra und Borneo | Thick-billed Spiderhunter |
| Langschnabel-Spinnenjäger | <i>Arachnothera robusta</i> | Müller, S & Schlegel, 1844 | OR: Malaiische Halbinsel, Sumatra, Java und Borneo | Long-billed Spiderhunter |
| | <i>A. r. robusta</i> | Müller, S & Schlegel, 1844 | s Malaiische Halbinsel, Sumatra und Borneo | |
| | <i>A. r. armata</i> | Müller, S & Schlegel, 1844 | Java | |
| Brillenspinnenjäger | <i>Arachnothera flavigaster</i> | (Eyton, 1839) | OR: Malaiische Halbinsel, Sumatra und Borneo | Spectacled Spiderhunter |
| Gelbwangen-Spinnenjäger | <i>Arachnothera chrysogenys</i> | (Temminck, 1826) | OR: Malaiische Halbinsel, Sumatra, Riau-Inseln und Lingga-Inseln (ne von z Sumatra), w Java (ausgestorben?) und Borneo | Yellow-eared Spiderhunter |
| | <i>A. c. chrysogenys</i> | (Temminck, 1826) | Malaiische Halbinsel, Sumatra, Riau-Inseln und Lingga-Inseln (ne von z Sumatra), w Java (ausgestorben?) und w Borneo | |
| | <i>A. c. harrissoni</i> | Deignan, 1957 | e Borneo | |
| Nacktwangen-Spinnenjäger | <i>Arachnothera clarae</i> | Blasius, W, 1890 | OR: Luzon, Eastern Visayas und Mindanao-Inselgruppe (n bis s Philippinen) | Naked-faced Spiderhunter |
| | <i>A. c. luzonensis</i> | Alcasid & Gonzales, 1968 | Luzon (n Philippinen) | |
| | <i>A. c. philippinensis</i> | (Steere, 1890) | Samar, Biliran und Leyte (ez Philippinen) | |
| | <i>A. c. clarae</i> | Blasius, W, 1890 | e Mindanao (s Philippinen) | |
| | <i>A. c. malindangensis</i> | Rand & Rabor, 1957 | w Mindanao und Basilan (s Philippinen) | |
| Graubrust-Spinnenjäger | <i>Arachnothera modesta</i> | (Eyton, 1839) | OR: s Myanmar bis s Vietnam, Malaiische Halbinsel, Sumatra und Borneo | Grey-breasted Spiderhunter |
| | <i>A. m. caena</i> | Deignan, 1956 | s Myanmar und sw Thailand | |
| | <i>A. m. modesta</i> | (Eyton, 1839) | Malaiische Halbinsel und Borneo | |
| | <i>A. m. concolor</i> | Snelleman, 1882 | Sumatra und Mentawai-Inseln | |
| Strichelbrust-Spinnenjäger | <i>Arachnothera affinis</i> | (Horsfield, 1821) | OR: montanes Java und Bali | Streaky-breasted Spiderhunter |
| Borneospinnenjäger | <i>Arachnothera everetti</i> | (Sharpe, 1893) | OR: Borneo | Bornean Spiderhunter |
| Strichelspinnenjäger | <i>Arachnothera magna</i> | (Hodgson, 1836) | OR: Himalaja bis s Vietnam | Streaked Spiderhunter |
| | <i>A. m. magna</i> | (Hodgson, 1836) | z Himalaja und e Bangladesch bis s China und n Myanmar | |
| | <i>A. m. aurata</i> | Blyth, 1855 | z, e Myanmar | |
| | <i>A. m. musarum</i> | Deignan, 1956 | se Myanmar, n Thailand, Laos und n Vietnam | |
| | <i>A. m. remota</i> | Riley, 1940 | sz, s Vietnam | |
| | <i>A. m. pagodarum</i> | Deignan, 1956 | Malaiische Halbinsel | |
| Bergspinnenjäger | <i>Arachnothera juliae</i> | Sharpe, 1887 | OR: montanes n, z Borneo | Whitehead's Spiderhunter |

| Sperlinge | 43 Familie Passeridae | | Old World Sparrows, Snowfinches |
|------------------------|------------------------------------|--|--|
| Zimtsperling | <i>Hypocryptadius cinnamomeus</i> | Hartert, EJO, 1903 | OR: tropischer e asiatischer Wolkenwald: montanes Mindanao (s Philippinen) |
| Fahlsperling | <i>Carospiza brachydactyla</i> | Müller, JW, 1854 (Bonaparte, 1850) | PAL: sz Paläarkt in trockenem, buschigem Gelände: sz, se Türkei über Armenien und w, s Aserbaidschan bis Iran, s Turkmenistan und wz Afghanistan, verstreut s über Syrien bis s Israel, bis n, z Saudi-Arabien, Kuwait und Musandam-Halbinsel (n, z, e Arabische Halbinsel) |
| Steinsperling | <i>Petronia petronia</i> | Kaup, 1829 (Linnaeus, 1766) | PAL: gemäßigte bis subtropische Paläarkt in Ödland, offenen Hainen und Anbauflächen: Madeira und Kanaren (z Makaronesien), Iberische Halbinsel, sz Frankreich über Türkei, Kaukasus, nw, se Kasachstan, sz Russland und Mongolei bis Innere Mongolei (ne China); im s von Marokko bis nw Libyen (nw, nz Afrika), auch Israel, w Jordanien, n Irak, s Iran und w Afghanistan über Tadschikistan und Kirgisistan bis nw Xinjiang, Qinghai und Gansu s bis Sichuan (nw China) |
| | <i>P. p. petronia</i> | (Linnaeus, 1766) | Madeira, Porto Santo und Desertas (Madeira-Gruppe), w, z Kanaren (z Makaronesien), s Europa bis w Türkei |
| | <i>P. p. barbara</i> | Erlanger, 1900 | nw Afrika |
| | <i>P. p. puteicola</i> | Festa, 1894 | s Türkei bis Jordanien |
| | <i>P. p. exigua</i> | (Hellmayr, 1902) | z Türkei bis Kaukasus, n Iran und n Irak |
| | <i>P. p. kirhizica</i> | Sushkin, 1925 | Kaspisches Meer bis Kirgisistan |
| | <i>P. p. intermedia</i> | Hartert, EJO, 1901 | Iran und n Afghanistan bis nw China |
| | <i>P. p. brevisrostris</i> | Taczanowski, 1874 | Mongolei, sz Sibirien und n, z China |
| Weißbürzel-Erdsperling | <i>Onychostruthus taczanowskii</i> | Richmond, 1917 (Przevalski, 1876) | PAL: sz Paläarkt in alpiner Steppe im Hochland von Tibet: hochmontanes se Ladakh (äußeres nw Indien), w bis e Tibet, ne Qinghai und s Gansu, s bis nw Sichuan (z China) und s bis nw Nepal und n Sikkim |
| Tibetschneesperling | <i>Montifringilla henrici</i> | Brehm, CL, 1828 (Oustalet, 1892) | PAL: sz Paläarkt in alpiner Steppe: ne Qinghai s bis sz Tibet |
| Schneesperling | <i>Montifringilla nivalis</i> | (Linnaeus, 1766) | PAL: sw, z Paläarkt in felsigem alpinem Bergland, Wiesen, an Gebäuden: n Spanien, s Frankreich bis Österreich, Korsika, Balkan und Griechenland, s, e Türkei, Kaukasus bis sw Russland, s, nw Iran, z, e Afghanistan, Tadschikistan, Kirgisistan und se Kasachstan über Xinjiang (nw China), äußeres sz Russland und w, z Mongolei |
| | <i>M. n. nivalis</i> | (Linnaeus, 1766) | s Europa |
| | <i>M. n. leucura</i> | Bonaparte, 1855 | s, e Türkei |
| | <i>M. n. alpicola</i> | (Pallas, 1811) | Kaukasus und n Iran bis Afghanistan |
| | <i>M. n. gaddi</i> | Zarudny & Loudon, 1904 | sw Iran |
| | <i>M. n. tianshanica</i> | Keve-Kleiner, 1943 | e Kasachstan und n Tadschikistan |
| | <i>M. n. groumgrzimaili</i> | Zarudny & Loudon, 1904 | nw China bis z Mongolei |
| | <i>M. n. kwenlunensis</i> | Bianchi, 1908 | Kunlun, Altun und Nan Shan (s Xinjiang, w China) |
| Adamsschneesperling | <i>Montifringilla adamsi</i> | Adams, 1859 | PAL: sz Paläarkt in alpiner Steppe im Hochland von Tibet nahe Wasser und Dörfern: Ladakh (nw Indien) über w Tibet, im s bis n Nepal und n Sikkim; ne Qinghai, w Gansu s bis e Tibet und sz Sichuan |
| | <i>M. a. xerophila</i> | Stegmann, 1932 | e Tibet, wz und z China |
| | <i>M. a. adamsi</i> | Adams, 1859 | s Tibet, Nepal, n Indien und sw China |
| Hindukusch-Erdsperling | <i>Pyrgilauda theresae</i> | Bonaparte, 1850 (Meinertzhagen, R, 1937) | PAL: sz Paläarkt in alpiner Steppe und an steinigen Hängen: montanes z Afghanistan |
| Rothals-Erdsperling | <i>Pyrgilauda ruficollis</i> | (Blanford, 1871) | PAL: sz Paläarkt in Hochland von Tibet in alpiner steiniger, grasiger Steppe: sw Xinjiang e bis Qinghai und w Gansu, im s von e Ladakh, n Nepal, n Sikkim e bis w Sichuan |
| | <i>P. r. isabellina</i> | Stegmann, 1932 | wz China und n Tibet |
| | <i>P. r. ruficollis</i> | (Blanford, 1871) | s, e Tibet, n Nepal, n Sikkim bis z China |
| Davidersperling | <i>Pyrgilauda davidiana</i> | Verreaux, J, 1871 | PAL: ez Paläarkt in mongolischer montaner, steiniger, grasiger Steppe: sz Russland, Mongolei und ne Qinghai bis Innere Mongolei (nz, ne China) |
| | <i>P. d. potanini</i> | Sushkin, 1925 | se Russischer Altai, se Transbaikalien (ez Sibirien) und e Mongolei |
| | <i>P. d. davidiana</i> | Verreaux, J, 1871 | s Mongolei und ne Qinghai bis s Innere Mongolei (nz, ne China) |
| Blanfordersperling | <i>Pyrgilauda blanfordi</i> | (Hume, 1876) | PAL: sz Paläarkt im Hochland von Tibet auf alpiner, steiniger, grasiger Steppe: se Xinjiang e über Qinghai, im s von n, e Ladakh, n Nepal, n Sikkim e bis nw Sichuan |
| | <i>P. b. barbata</i> | Przevalski, 1887 | e Qinghai |
| | <i>P. b. ventorum</i> | Stegmann, 1932 | se Xinjiang bis nw Qinghai |
| | <i>P. b. blanfordi</i> | (Hume, 1876) | Tibet, n, e Ladakh, n Nepal, n Sikkim bis s Qinghai |

| | | | | |
|-------------------------|---|--|--|------------------------------|
| Sahelsteinsperling | <i>Gymnoris</i> <i>Gymnoris pyrgita</i> | Blyth, 1845 (Heuglin, 1862) | AF: Sahelzone und ne Afrika in trockenen EWäldern und Gärten: verstreut s Mauretanien und n Senegal bis n Eritrea und Somalia, s über Äthiopien (außer w) bis äußeres ne Uganda und z Tansania | Yellow-spotted Bush Sparrow |
| | <i>G. p. pallida</i> <i>G. p. pyrgita</i> | Neumann, 1908 (Heuglin, 1862) | Mauretanien und Senegal bis z Sudan e Sudan bis Somalia und s bis äußeres ne Uganda, Kenia und z Tansania | |
| Kapsteinsperling | <i>Gymnoris superciliaris</i> | Blyth, 1845 | AF: sz, se Afrika in Wäldern, Savanne und Plantagen: äußeres se Gabun e bis ne Tansania, im s bis ne Namibia und se Südafrika | Yellow-throated Bush Sparrow |
| | <i>G. s. bororensis</i> <i>G. s. flavigula</i> <i>G. s. rufitergum</i> | (Roberts, 1912) (Sundevall, 1850) (Clancey, 1964) | e Tansania, Mosambik und ne Südafrika se Sambia, Simbabwe, e Botswana und n Südafrika äußeres se Gabun bis ne Namibia und e bis sw Tansania, Sambia und nw Botswana | |
| | <i>G. s. superciliaris</i> | Blyth, 1845 | e Südafrika | |
| Buschsteinsperling | <i>Gymnoris dentata</i> | (Sundevall, 1850) | AF: Sahelzone und sw Arabische Halbinsel in Trockenland, Trockenwald und Feldern: s Mauretanien bis Guinea und e bis n Eritrea, w, z Äthiopien und Südsudan; auch sw Jemen | Sahel Bush Sparrow |
| Gelbkehlsperring | <i>Gymnoris xanthocollis</i> | (Burton, 1838) | PAL, OR: sz Paläarktis bis s Asien in Trockenwäldern und Gärten: se Türkei e über z Iran und s Afghanistan bis Pakistan s des Himalaja, nw Indische Ebenen und s Nepal bis w Bengal (e Indien); im s über e Syrien, e Irak, Kuwait und se Arabische Halbinsel bis s Spitze des Indischen Subkontinents | Yellow-throated Sparrow |
| | <i>G. x. transfuga</i> <i>G. x. xanthocollis</i> | Hartert, EJO, 1904 (Burton, 1838) | se Türkei und se Irak bis sw Afghanistan und s Pakistan ne Afghanistan, n Pakistan und Indien | |
| Kapsperling | <i>Passer</i> <i>Passer melanurus</i> | Brisson, 1760 (Müller, PLS, 1776) | AF: subtropisches s Afrika in Savanne und anthropogenen Lebensräumen: küstennahes z Angola, n Namibia, n Botswana und sw Simbabwe s bis Südafrika | Cape Sparrow |
| | <i>P. m. damarensis</i> <i>P. m. melanurus</i> <i>P. m. vicinus</i> | Reichenow, 1902 (Müller, PLS, 1776) Clancey, 1958 | sw Angola und Namibia bis w Simbabwe und n Südafrika sw, s, e Südafrika e Südafrika (Hochländer), Lesotho | |
| Maronensperling | <i>Passer eminibey</i> | (Hartlaub, 1880) | AF: ne afrikanische Akaziensavanne: z Tschad (Status?), s Sudan und nz Äthiopien bis sz Tansania | Chestnut Sparrow |
| Kordofansperling | <i>Passer cordofanicus</i> | Heuglin, 1874 | AF: nz afrikanische Wüste nahe Siedlungen: e Tschad bis wz Sudan | Kordofan Sparrow |
| Nilsperling | <i>Passer shelleyi</i> | Sharpe, 1891 | AF: ne afrikanische offene Waldsavanne und Felder: s Südsudan ne bis s, z, ne Äthiopien und nw Somalia; s bis n Uganda und äußeres wz Kenia | Shelley's Sparrow |
| Keniasperling | <i>Passer rufocinctus</i> | Finsch & Reichenow, 1884 | AF: e afrikanische Akaziensavanne und Siedlungen: sw, sz Kenia und n Tansania | Kenya Sparrow |
| Rostsperring | <i>Passer motitensis</i> | (Smith, A, 1836) | AF: s afrikanische Akaziensavanne: küstennahes sz Angola, Namibia, Botswana und sw Simbabwe s bis n Südafrika | Great Sparrow |
| | <i>P. m. benguellensis</i> <i>P. m. motitensis</i> <i>P. m. subsolanus</i> | Lynes, 1926 (Smith, A, 1836) Clancey, 1964 | sw Angola und extremes nw Namibia Namibia, w, z Botswana und nw Südafrika e Botswana, sw Simbabwe und n, z, ne Südafrika | |
| Graukopfsperling | <i>Passer griseus</i> | (Vieillot, 1817) | AF: Afrika s der Saharan (außer ne, s) Waldsavanne, Felder und Dörfer: s Mauretanien e bis n Eritrea, w, Äthiopien s bis wz Angola, äußeres n Namibia, n Simbabwe und Malawi; auch Bioko (ne Golf von Guinea) | Northern Grey-headed Sparrow |
| | <i>P. g. griseus</i> <i>P. g. laeneni</i> <i>P. g. ugandae</i> | (Vieillot, 1817) Niethammer, 1955 Reichenow, 1904 | Mauretanien und Senegal bis z, s Kamerun, s Tschad und n Gabun, Bioko e Mali über n Kamerun bis w Sudan e, s Sudan, Eritrea und nw Äthiopien s bis s Gabun, DR Kongo, n Namibia, n Simbabwe und s Malawi | |
| Swainsonsperring | <i>Passer swainsonii</i> | (Rüppell, 1840) | AF: ne afrikanische unbewaldete und anthropogene Habitate: nw Eritrea e über Äthiopien bis Dschibuti und n Somalia; s bis e Südsudan und äußeres n Kenia | Swainson's Sparrow |
| Suahelisperling | <i>Passer suahelicus</i> | Reichenow, 1904 | AF: e afrikanische Savanne und anthropogene Habitate: sw, sz Kenia bis sz Tansania | Swahili Sparrow |
| Papageischnabelsperring | <i>Passer gongonensis</i> | (Oustalet, 1890) | AF: ne afrikanisches offenes Gelände bis Waldsavanne: se Südsudan, s Äthiopien und z Somalia s über e Uganda, Kenia und äußeres n Tansania | Parrot-billed Sparrow |
| Damarasperling | <i>Passer diffusus</i> | (Smith, A, 1836) | AF: s afrikanisches offenes Waldland und anthropogene Habitate: e, s Angola e bis n Sambia und s Tansania, s bis Südafrika | Southern Grey-headed Sparrow |
| | <i>P. d. luangwae</i> <i>P. d. mosambicus</i> <i>P. d. diffusus</i> <i>P. d. stygiceps</i> | Benson, 1956 Van Someren, 1921 (Smith, A, 1836) Clancey, 1954 | e Sambia se Sambia und n Mosambik Angola und Namibia bis w Simbabwe und n Südafrika n Simbabwe und s Malawi bis s Mosambik und e Südafrika | |
| Dschungelsperling | <i>Passer pyrrhonotus</i> | Blyth, 1845 | OR: sw südasiatischer Dschungel an Flüssen: se Iran (wahrscheinlich), s, z Pakistan und nw Indien s des Himalaja | Sind Sparrow |

| | | | | |
|-----------------------------|------------------------------|---|--|-----------------------|
| Rötelsperling | <i>Passer cinnamomeus</i> | (Gould, 1836) | PAL, OR: gemäßigten bis subtropisches z, e Asien woodland, settlements: Himalaja von ne Afghanistan bis se Tibet, n Myanmar und hills s von Brahmaputra, über z, e China (außer n) und n se Asien bis s Sachalin (se Russland), s Kurilen, Hokkaidō bis z Honshū (n, z Japan), Koreanische Halbinsel und Taiwan | Russet Sparrow |
| | <i>P. c. cinnamomeus</i> | (Gould, 1836) | montanes ne Afghanistan über Himalaja und s Tibet | |
| | <i>P. c. intensior</i> | Rothschild, 1922 | montanes ne Indien, Myanmar, s China und n Indochina | |
| | <i>P. c. rutilans</i> | (Temminck, 1836) | nz, e China, Sachalin (se Russland), Kurilen, Hokkaidō bis z Honshū (n, z Japan), Koreanische Halbinsel und Taiwan | |
| Feldsperling | <i>Passer montanus</i> | (Linnaeus, 1758) | PAL, OR: subarktische bis tropische Paläarktis und Orientalis in Farmland, Parks, Städten: Britische Inseln, s Skandinavien, se Murmansk e bis s Tschuktschen-Halbinsel, Kamtschatka und Kommandeurinseln (nw bis ne Russland), im s bis Iberische Halbinsel, Gran Canaria (z Kanaren, Makaronesien, w von n Afrika), Mittelmeerinseln über Türkei, n Iran, sz Pakistan, Tibet, z, e Himalaja, se Asien, e asdatische Inseln von Kurilen, ganz Japan, Taiwan, Philippinen und Indonesien; eingeführt an vielen andern Orten | Eurasian Tree Sparrow |
| | <i>P. m. montanus</i> | (Linnaeus, 1758) | Europa über n, z Asien bis ne Sibirien und ne Mongolei | |
| | <i>P. m. dybowskii</i> | Domaniewski, 1915 | se Sibirien, ne China und n Korea | |
| | <i>P. m. transcausicus</i> | Buturlin, 1906 | e Türkei, Kaukasus bis Armenien und Iran | |
| | <i>P. m. kansuensis</i> | Stresemann, 1932 | nz China | |
| | <i>P. m. dilutus</i> | Richmond, 1896 | s Kasachstan und e Iran bis nw China und s Mongolei | |
| | <i>P. m. tibetanus</i> | Baker, ECS, 1925 | Tibet bis z China | |
| | <i>P. m. saturatus</i> | Stejneger, 1885 | Sachalin und Kurilen und Japan über e China bis Taiwan und n Philippinen | |
| | <i>P. m. hepaticus</i> | Ripley, 1948 | ne Indien (ne Arunachal Pradesh), se Tibet und nw Myanmar | |
| | <i>P. m. malaccensis</i> | Dubois, AJC, 1887 | w Nepal bis Bhutan und ne Indien (Assam), s China, se Asien, Malaiischer Archipel und s Philippinen | |
| Saxaulsperling | <i>Passer ammodendri</i> | Gould, 1872 | PAL: gemäßigte z Paläarktis in Saxaul und Ufergebüsch, Feldern: verstreut s Kasachstan, n Xinjiang (nw China) und s, z Mongolei, s in Usbekistan und Turkmenistan bis n Gansu, w Innere Mongolei und n Ningxia (nz China) | Saxaul Sparrow |
| | <i>P. a. ammodendri</i> | Gould, 1872 | s Kasachstan, n Usbekistan und e Turkmenistan | |
| | <i>P. a. nigricans</i> | Stepanyan, 1961 | e Kasachstan bis sw Mongolei und w China | |
| | <i>P. a. stoliczkae</i> | Hume, 1874 | wz China und s Mongolei | |
| Gelbbauchsperling | <i>Passer flaveolus</i> | Blyth, 1845 | OR: subtropisches bis tropisches se Asien in offenem EWaldland und Kulturen: z, s Myanmar bis z Malaiische Halbinsel und z, s Vietnam | Plain-backed Sparrow |
| Abd-al-Kuri-Sperling | <i>Passer hemileucus</i> | Ogilvie-Grant & Forbes, HO, 1899 | AF: insulär in ne Afrika auf steinigen Hängen und nahe Dörfern: Abd al-Kuri (sw von Sokotra) | Abd al-Kuri Sparrow |
| Sokotrasperling | <i>Passer insularis</i> | Sclater, PL & Hartlaub, 1881 | AF: insulär in ne Afrika in halbtrockenem Gebüsch, offenen Bereichen und nahe Dörfern: Sokotra, Samha und Darsa (sw von Sokotra) | Socotra Sparrow |
| Weidensperling | <i>Passer hispaniolensis</i> | (Temminck, 1820) | PAL: s gemäßigte bis subtropische sw, sz Paläarktis in Uferbereichen und Kulturlandschaft: Madeira, Kanaren und Kapverden (Makaronesien, nw, w von n Afrika), verstreut Iberische Halbinsel, Sardinien, Griechenland, Balkan, Zypern und Türkei über s Kasachstan und nw Xinjiang (nw China), im s von n Marokko über n Libyen, Israel, n, z Arabische Halbinsel, Iran und Afghanistan | Spanish Sparrow |
| | <i>P. h. hispaniolensis</i> | (Temminck, 1820) | Iberische Halbinsel bis w Türkei, Makaronesien (außer Azoren) und nw Afrika | |
| | <i>P. h. transcaspicus</i> | Tschusi, 1902 | Naher Osten bis s Kasachstan, w China und Afghanistan | |
| Italiensperling | <i>Passer italiae</i> | (Vieillot, 1817) | PAL: s gemäßigte sw Paläarktis in offenem Wald, Parks und Getreidefeldern: se Frankreich, s Schweiz, s Österreich, Italien und w Slowenien, Korsika, Sizilien, Malta und Kreta | Italian Sparrow |
| Haussperling | <i>Passer domesticus</i> | (Linnaeus, 1758) | PAL, OR, AF: hauptsächlich subarktische bis subtropische Paläarktis und Orientalis in anthropogenen Habitaten: Färöer und Britische Inseln, n Skandinavien e über niederarktisches Russland bis Kamtschatka; im s über Iberische Halbinsel, n Afrika einschließlich Niltal, n Eritrea, Arabische Halbinsel, Indien und Sri Lanka, über n, z, se Asien; eingeführt nahezu weltweit | House Sparrow |
| | <i>P. d. domesticus</i> | (Linnaeus, 1758) | w, n Europa über n Asien bis ne Sibirien und n Japan, eingeführt in Amerika, Südafrika und Australien | |
| | <i>P. d. balearoibericus</i> | von Jordans, 1923 | s Europa (außer Italien) bis z Türkei | |
| | <i>P. d. biblicus</i> | Hartert, EJO, 1904 | Zypern, n Israel und nw Jordanien bis w Syrien und se Türkei bis nw Iran | |
| | <i>P. d. hyrcanus</i> | Zarudny & Kudashev, 1916 | se Aserbaidshen und n Iran | |
| | <i>P. d. persicus</i> | Zarudny & Kudashev, 1916 | z Iran bis w, s Afghanistan | |
| | <i>P. d. indicus</i> | Jardine & Selby, 1831 | s Israel und s Palästina über Arabien und e bis Indien und z se Asien | |
| | <i>P. d. bactrianus</i> | Zarudny & Kudashev, 1916 | w Turkmenistan und ne Iran bis w China und nw Pakistan | |

| | | | | |
|----------------------------------|--|--|--|----------------------------------|
| | <i>P. d. parkini</i> | Whistler, 1920 | nw, z Himalaja | |
| | <i>P. d. hufufae</i> | Ticehurst & Cheesman, 1924 | ne Arabien | |
| | <i>P. d. tingitanus</i> | Loche, 1867 | nw Afrika | |
| | <i>P. d. niloticus</i> | Nicoll & Bonhote, 1909 | Ägypten | |
| | <i>P. d. rufidorsalis</i> | Brehm, CL, 1855 | Sudan und Eritrea | |
| Somalisperling | <i>Passer castanopterus</i> | Blyth, 1855 | AF: ne Afrika in trockenen und halbtrockenen natürlichen und anthropogenen Habitaten: Dschibuti, ne Äthiopien und Somalia (außer s); disjunkt in sw Äthiopien und nw Kenia | Somali Sparrow |
| | <i>P. c. castanopterus</i> | Blyth, 1855 | Dschibuti, ne Äthiopien und n, z Somalia | |
| | <i>P. c. fulgens</i> | Friedmann, 1931 | sw Äthiopien und nw Kenia | |
| Kapverdensperling | <i>Passer iagoensis</i> | (Gould, 1838) | AF: insulär tropisches nw Afrika in Trockenlamnd, Feldern und Städten: Kapverden (alle Hauptinseln; s Makaronesien) | Iago Sparrow |
| Wüstensperling | <i>Passer simplex</i> | (Lichtenstein, MHC, 1823) | AF: n Afrika in Oasen der Saharan, Wadis und Städten: se Marokko e bis z, se Libyen, s über Mauretanien und e bis z Sudan | Desert Sparrow |
| | <i>P. s. saharae</i> | Erlanger, 1900 | Marokko bis z Libyen | |
| | <i>P. s. simplex</i> | (Lichtenstein, MHC, 1823) | s Mauretanien und Mali bis nw, z Sudan | |
| Turkmeniensperling | <i>Passer zarudnyi</i> | Pleske, 1896 | PAL: sz Paläarktis in trockenem Gebüsch: Turkmenistan und Usbekistan | Zarudny's Sparrow |
| Jemengoldesperling | <i>Passer euchlorus</i> | (Bonaparte, 1850) | AF, PAL: ne Afrika und sw Arabische Halbinsel in trockenem Dornengebüsch und Feldern: küstennahes sw, sz, z Saudi-Arabien und w, z Jemen (sw Arabische Halbinsel), Dschibuti und nw Somalia | Arabian Golden Sparrow |
| Braunrücken-Goldesperling | <i>Passer luteus</i> | (Lichtenstein, MHC, 1823) | AF: Sahelzone in trockenem Gebüsch und Getreidefeldern: s Mauretanien und n Senegal e bis e Sudan, n Eritrea und äußeres n Äthiopien | Sudan Golden Sparrow |
| Moabsperling | <i>Passer moabiticus</i> | Tristram, 1864 | PAL: sz subtropische Paläarktis in Ufervegetation und Bewässerungen: s Türkei und Zypern bis sw Afghanistan, im s bis e Israel, w Jordanien, z Irak und sw Iran | Dead Sea Sparrow |
| | <i>P. m. moabiticus</i> | Tristram, 1864 | s Türkei, n Syrien, Israel und Jordanien bis Irak und sw Iran | |
| | <i>P. m. yatii</i> | Sharpe, 1888 | se Iran und sw Afghanistan | |
| Weber | 118 Familie Ploceidae | | | Weavers, Widowbirds |
| | <i>Bubalornis</i> | Smith, A, 1836 | | |
| Alektoweber | <i>Bubalornis albirostris</i> | (Vieillot, 1817) | AF: Mauretanien und Senegal bis Sudan, Eritrea, Äthiopien und w Kenia | White-billed Buffalo Weaver |
| Büffelweber | <i>Bubalornis niger</i> | Smith, A, 1836 | AF: e, se, s | Red-billed Buffalo Weaver |
| | <i>B. n. intermedius</i> | (Cabanis, 1868) | se Sudan, Äthiopien und Somalia bis Uganda, Kenia und Tansania | |
| | <i>B. n. niger</i> | Smith, A, 1836 | s Angola und n Namibia bis Simbabwe bis s Sambia, s Mosambik und n, ne Südafrika | |
| Starweber | <i>Dinemellia</i> | Reichenbach, 1863 | | |
| | <i>Dinemellia dinemelli</i> | (Rüppell, 1845) | AF: e, ez | White-headed Buffalo Weaver |
| | <i>D. d. dinemelli</i> | (Rüppell, 1845) | se Sudan, Äthiopien und Somalia bis Kenia (außer se) | |
| | <i>D. d. boehmi</i> | (Reichenow, 1885) | se Kenia und Tansania | |
| | <i>Plocepasser</i> | Smith, A, 1836 | | |
| Weißbraunenweber | <i>Plocepasser mahali</i> | Smith, A, 1836 | AF: e, s | White-browed Sparrow-Weaver |
| | <i>P. m. melanorhynchus</i> | Rüppell, 1845 | se Sudan, n Uganda, sz Äthiopien und Kenia | |
| | <i>P. m. pectoralis</i> | (Peters, W, 1868) | Tansania, s Malawi, s, e Sambia, w Mosambik, n Simbabwe und n Botswana | |
| | <i>P. m. ansorgei</i> | Hartert, EJO, 1907 | sw Angola und nw Namibia | |
| | <i>P. m. mahali</i> | Smith, A, 1836 | s Namibia, s Botswana, sw Simbabwe und n, z Südafrika | |
| Kastanienscheitelweber | <i>Plocepasser superciliosus</i> | (Cretzschmar, 1827) | AF: Senegal und Gambia bis Eritrea, Äthiopien und w Kenia | Chestnut-crowned Sparrow-Weaver |
| Dornbuschweber | <i>Plocepasser donaldsoni</i> | Sharpe, 1895 | AF: s Äthiopien bis z Kenia und s Somalia | Donaldson Smith's Sparrow-Weaver |
| Rotrückenweber | <i>Plocepasser rufoscapulatus</i> | Büttikofer, 1888 | AF: Angola und s DR Kongo bis Sambia und Malawi | Chestnut-backed Sparrow-Weaver |
| | <i>Histurgops</i> | Reichenow, 1887 | | |
| Rotschwanzweber | <i>Histurgops ruficauda</i> | Reichenow, 1887 | AF: Tansania | Rufous-tailed Weaver |
| | <i>Pseudonigrita</i> | Reichenow, 1903 | | |
| Marmorweber | <i>Pseudonigrita arnaudi</i> | (Bonaparte, 1850) | AF: ez, e | Grey-capped Social Weaver |
| | <i>P. a. australoabyssinicus</i> | Benson, 1942 | s Äthiopien | |
| | <i>P. a. arnaudi</i> | (Bonaparte, 1850) | sw Sudan, Uganda, Kenia und n Tansania | |
| | <i>P. a. dorsalis</i> | (Reichenow, 1887) | w, z Tansania | |
| Schwarzkapfenweber | <i>Pseudonigrita cabanisi</i> | (Fischer, GA & Reichenow, 1884) | AF: Äthiopien und Somalia bis ne Tansania | Black-capped Social Weaver |
| | <i>Philetairus</i> | Smith, A, 1837 | | |
| Siedelweber | <i>Philetairus socius</i> | (Latham, 1790) | AF: Namibia bis Botswana und Südafrika | Sociable Weaver |
| | <i>Sporopipes</i> | Cabanis, 1847 | | |
| Bartweber | <i>Sporopipes squamifrons</i> | (Smith, A, 1836) | AF: s | Scaly-feathered Weaver |
| | <i>S. s. fuligescens</i> | Clancey, 1957 | Botswana, Simbabwe und ne Südafrika | |
| | <i>S. s. squamifrons</i> | (Smith, A, 1836) | sw Angola bis nw Südafrika | |
| Fleckstirnweber | <i>Sporopipes frontalis</i> | (Daudin, 1800) | AF: w, z, e | Speckle-fronted Weaver |
| | <i>S. f. frontalis</i> | (Daudin, 1800) | Mauretanien, Senegal und Gambia bis Eritrea und Äthiopien | |
| | <i>S. f. emini</i> | Neumann, 1900 | s Sudan, Uganda, Kenia und Tansania | |

| | | | | |
|--|--|--|---|--|
| Weißstirnweber | <i>Amblyospiza albifrons</i> <i>A. a. capitalba</i> <i>A. a. saturata</i> <i>A. a. melanota</i> <i>A. a. montana</i> <i>A. a. unicolor</i> <i>A. a. tandae</i> <i>A. a. kasaica</i> <i>A. a. maxima</i> <i>A. a. woltersi</i> <i>A. a. albifrons</i> | Sundevall, 1850 (Vigors, 1831) (Bonaparte, 1850) Sharpe, 1908 (Heuglin, 1863) Van Someren, 1921 (Fischer, GA & Reichenow, 1878) Bannerman, 1921 Schouteden, 1953 Roberts, 1932 Clancey, 1956 (Vigors, 1831) | AF: weit verbreitet Senegal bis sw Nigeria s Nigeria bis nw DR Kongo ne DR Kongo bis Äthiopien, Uganda und nw Kenia e DR Kongo bis z, sw Kenia s bis z Sambia, Malawi und nw Simbabwe s Somalia, e Kenia und e Tansania nw Angola und extreme w DR Kongo se DR Kongo se Angola, ne Namibia, w Sambia, n Botswana und extreme nw Simbabwe e Simbabwe, s Mosambik und ne, e Südafrika se Südafrika | Thick-billed Weaver |
| Baglafechtweber | <i>Ploceus baglafecht</i> <i>P. b. neumanni</i> <i>P. b. eremobius</i> <i>P. b. emini</i> <i>P. b. reichenowi</i> <i>P. b. stuhlmanni</i> <i>P. b. sharpii</i> <i>P. b. nyikae</i> | Cuvier, 1816 (Daudin, 1802) (Bannerman, 1923) (Hartlaub, 1887) (Hartlaub, 1882) (Fischer, GA, 1884) (Reichenow, 1893) (Shelley, 1898) (Benson, 1938) | AF: z, e, se Eritrea und Äthiopien e Nigeria, Kamerun und Zentralafrikanische Republik sw Sudan und ne DR Kongo se Sudan, sw Äthiopien und n Uganda e Uganda, Kenia und n Tansania e DR Kongo und s Uganda bis w Tansania s, sw Tansania ne Sambia und n Malawi | Baglafecht Weaver |
| Hochlandweber Braunwangenweber Schwarzkinnweber Malawiweber | <i>Ploceus bannermani</i> <i>Ploceus batesi</i> <i>Ploceus nigrimentus</i> <i>Ploceus bertrandi</i> | Chapin, 1932 (Sharpe, 1908) Reichenow, 1904 (Shelley, 1893) | AF: Nigeria, Kamerun AF: Kamerun AF: e Gabun, Kongo und z Angola AF: n Sambia und z Tansania über Malawi bis n Mosambik | Bannerman's Weaver Bates's Weaver Black-chinned Weaver Bertram's Weaver |
| Mönchsweber | <i>Ploceus pelzelni</i> <i>P. p. pelzelni</i> <i>P. p. monacha</i> | (Hartlaub, 1887) (Hartlaub, 1887) (Sharpe, 1890) | AF: z, w ne DR Kongo und Uganda bis w Kenia und w Tansania Elfenbeinküste bis s Kongo, nw Sambia, nw Angola und Gabun | Slender-billed Weaver |
| Loangoweber Zwergweber | <i>Ploceus subpersonatus</i> <i>Ploceus luteolus</i> <i>P. l. kavirondensis</i> | (Cabanis, 1876) (Lichtenstein, MHC, 1823) (Lichtenstein, MHC, 1823) (Van Someren, 1921) | AF: küstennahes Gabun, Kongo und DR Kongo AF: w, z, e Mauretanien, Senegal und Gambia bis Eritrea, Äthiopien und n Kenia Uganda, w Kenia und nw Tansania | Loango Weaver Little Weaver |
| Brillenweber | <i>Ploceus ocularis</i> <i>P. o. crocatus</i> <i>P. o. suahelicus</i> <i>P. o. ocularis</i> | Smith, A, 1828 (Hartlaub, 1881) Neumann, 1905 Smith, A, 1828 | AF: z, e, se se Nigeria und Kamerun bis sw Äthiopien, w Kenia, nw Tansania, Angola, n Namibia und nw Botswana e Kenia bis Mosambik extremes s Mosambik und ne, e Südafrika | Spectacled Weaver |
| Kurzflügelweber "Olivnackenweber" | <i>Ploceus nigricollis</i> <i>P. n. brachypterus</i> <i>P. n. nigricollis</i> <i>P. n. po</i> <i>P. n. melanoxanthus</i> | (Vieillot, 1805) Swainson, 1837 (Vieillot, 1805) Hartert, EJO, 1907 (Cabanis, 1878) | AF: w, z, e Senegal und Gambia bis w Kamerun e Kamerun bis s Sudan, w Kenia, nw Tansania, s DR Kongo und Angola Bioko s Äthiopien und s Somalia bis z, e Kenia und ne Tansania | Black-necked Weaver |
| Meisenweber Schwarzbauchweber | <i>Ploceus alienus</i> <i>Ploceus melanogaster</i> <i>P. m. melanogaster</i> <i>P. m. stephanophorus</i> | (Sharpe, 1902) Shelley, 1887 Shelley, 1887 (Sharpe, 1891) | AF: sw Uganda, e DR Kongo, Ruanda und Burundi AF: z se Nigeria und sw Kamerun, Bioko s Sudan und e DR Kongo bis Uganda, Ruanda, Burundi und Kenia | Strange Weaver Black-billed Weaver |
| Kapweber Bocageweber Goldweber | <i>Ploceus capensis</i> <i>Ploceus temporalis</i> <i>Ploceus subaureus</i> <i>P. s. aureoflavus</i> <i>P. s. subaureus</i> | (Linnaeus, 1766) (Barboza du Bocage, 1880) Smith, A, 1839 Smith, A, 1839 Smith, A, 1839 | AF: Südafrika AF: Angola, s DR Kongo und n Sambia AF: e, se Kenia, Tansania, Malawi und n Mosambik s Mosambik und e Südafrika | Cape Weaver Bocage's Weaver Eastern Golden Weaver |
| Safranweber | <i>Ploceus xanthops</i> | (Hartlaub, 1862) | AF: Gabun bis Uganda und Kenia s bis n Namibia, n Botswana und e Südafrika | Holub's Golden Weaver |
| Königsweber | <i>Ploceus aurantius</i> <i>P. a. aurantius</i> <i>P. a. rex</i> | (Vieillot, 1805) (Vieillot, 1805) Neumann, 1908 | AF: w, z Sierra Leone bis Angola Uganda, w Kenia und nw Tansania | Orange Weaver |
| Heuglinweber | <i>Ploceus heuglini</i> | Reichenow, 1886 | AF: Senegal und Gambia; Mali bis Elfenbeinküste und e bis Uganda und w Kenia | Heuglin's Masked Weaver |
| Palmenweber Tavetaweber Prinzenweber Riedweber | <i>Ploceus bojeri</i> <i>Ploceus castaneiceps</i> <i>Ploceus princeps</i> <i>Ploceus castanops</i> | (Cabanis, 1869) (Sharpe, 1890) (Bonaparte, 1850) Shelley, 1888 | AF: e AF: Kenia, Tansania AF: Príncipe (z Golf von Guinea) AF: Uganda und e DR Kongo bis w Kenia und n Tansania | Golden Palm Weaver Taveta Weaver Principe Weaver Northern Brown-throated Weaver |
| Braunkehlweber | <i>Ploceus xanthopterus</i> <i>P. x. castaneigula</i> <i>P. x. marleyi</i> <i>P. x. xanthopterus</i> | (Hartlaub & Finsch, 1870) (Cabanis, 1884) (Roberts, 1929) (Hartlaub & Finsch, 1870) | AF: s w Sambia, ne Namibia, n Botswana und w Simbabwe s Mosambik bis ne Südafrika sw Tansania und Malawi bis ne Simbabwe und n, z Mosambik | Southern Brown-throated Weaver |
| Ruvuweber Kilomberoweber | <i>Ploceus holoxanthus</i> <i>Ploceus burnieri</i> | Hartlaub, 1891 Baker, NE & Baker, EM, 1990 | AF: e Tansania AF: w Tansania | Ruvu Weaver Kilombero Weaver |

| | | | | |
|--------------------------------------|---|---|---|-------------------------|
| Gilbweber | <i>Ploceus gabula</i> | Rüppell, 1840 | AF: Sudan bis Somalia und extremes n Kenia; auch sw Arabische Halbinsel | Rüppell's Weaver |
| Goldmantelweber | <i>Ploceus taeniopterus</i> <i>P. t. furensis</i> <i>P. t. taeniopterus</i> | (Reichenbach, 1863) Lynes, 1923 (Reichenbach, 1863) | AF: ez w Sudan z, s Sudan, sw Äthiopien, n Uganda und nw Kenia | Northern Masked Weaver |
| Cabanisweber | <i>Ploceus intermedius</i> <i>P. i. intermedius</i> | Rüppell, 1845 Rüppell, 1845 | AF: e, se, s s Sudan, Äthiopien und Somalia s bis e DR Kongo, w, z Tansania und Kenia | Lesser Masked Weaver |
| | <i>P. i. cabanisii</i> | (Peters, W, 1868) | Kongo bis sw Tansania und s bis Namibia, n Botswana, n, e Südafrika und s Mosambik | |
| | <i>P. i. beattyi</i> | Traylor, 1959 | w Angola | |
| Maskenweber | <i>Ploceus velatus</i> | Vieillot, 1819 | AF: s Angola bis Mosambik, s bis s, e Südafrika; auch São Tomé | Southern Masked Weaver |
| Katangaweber "Upembaweber" | <i>Ploceus katangae</i> <i>P. k. upembae</i> <i>P. k. katangae</i> | (Verheyen, 1947) (Verheyen, 1953) (Verheyen, 1947) | AF: sz se DR Kongo extreme se DR Kongo und n Sambia | Katanga Masked Weaver |
| Ruwetweber | <i>Ploceus ruweti</i> | Louette & Benson, 1982 | AF: DR Kongo | Lufira Masked Weaver |
| Reichardweber | <i>Ploceus reichardi</i> | Reichenow, 1886 | AF: Tansania, ne Sambia | Tanzanian Masked Weaver |
| Dotterweber | <i>Ploceus vitellinus</i> <i>P. v. vitellinus</i> <i>P. v. uluensis</i> | (Lichtenstein, MHC, 1823) (Lichtenstein, MHC, 1823) (Neumann, 1900) | AF: w, z, e Mauretanien, Senegal und Gambia bis sw Sudan se Sudan, Äthiopien und Somalia bis z Tansania | Vitelline Masked Weaver |
| Somaliweber | <i>Ploceus spekei</i> | (Heuglin, 1861) | AF: Äthiopien und Somalia bis n Tansania | Speke's Weaver |
| Ugandaweber | <i>Ploceus spekeoides</i> | Grant, CHB & Mackworth-Praed, 1947 | AF: Uganda | Fox's Weaver |
| Dorfweber | <i>Ploceus cucullatus</i> <i>P. c. cucullatus</i> | (Müller, PLS, 1776) (Müller, PLS, 1776) | AF: weit verbreitet Mauretanien, Senegal und Gambia bis s Tschad und Kamerun, Bioko n Sudan, Eritrea und Äthiopien s Sudan, n DR Kongo, Uganda, w Kenia und nw Tansania s, se DR Kongo Gabun, w DR Kongo und Angola e DR Kongo, Ruanda und w Tansania s Somalia und e Kenia über e, s Tansania bis se DR Kongo, s Angola und ne Namibia, w Simbabwe, e Sambia und z Mosambik se Botswana, e Südafrika und s Mosambik | Village Weaver |
| | <i>P. c. abyssinicus</i> | (Gmelin, JF, 1789) | | |
| | <i>P. c. bohndorffi</i> | Reichenow, 1887 | | |
| | <i>P. c. frobenii</i> | Reichenow, 1923 | | |
| | <i>P. c. collaris</i> | Vieillot, 1819 | | |
| | <i>P. c. graueri</i> | Hartert, EJO, 1911 | | |
| | <i>P. c. nigriceps</i> | (Layard, EL, 1867) | | |
| | <i>P. c. spilonotus</i> | Vigors, 1831 | | |
| Riesenweber | <i>Ploceus grandis</i> | (Gray, GR, 1844) | AF: São Tomé (sz Golf von Guinea) | Giant Weaver |
| Vieillotweber "Fuchsweber" | <i>Ploceus nigerrimus</i> <i>P. n. castaneofuscus</i> <i>P. n. nigerrimus</i> | Vieillot, 1819 Lesson, RP, 1840 Vieillot, 1819 | AF: w, z Sierra Leone bis s Nigeria se Nigeria bis s Sudan, Uganda, w Kenia, w Tansania, s DR Kongo und Angola | Vieillot's Black Weaver |
| Weynsweber | <i>Ploceus weynsi</i> | (Dubois, AJC, 1900) | AF: Uganda und e DR Kongo | Weyns's Weaver |
| Golandweber | <i>Ploceus golandi</i> | (Clarke, S, 1913) | AF: Kenia | Clarke's Weaver |
| Gelbrückenweber | <i>Ploceus dichrocephalus</i> | (Salvadori, 1896) | AF: z Äthiopien, extremes n Kenia und s Somalia | Juba Weaver |
| Schwarzkopfweber | <i>Ploceus melanocephalus</i> <i>P. m. melanocephalus</i> <i>P. m. capitalis</i> | (Linnaeus, 1758) (Linnaeus, 1758) (Latham, 1790) | AF: w, z, ez Mauretanien, Senegal, Gambia, Mali und Niger Guinea Bissau bis Nigeria, n Kamerun, sw Tschad und n Zentralafrikanische Republik e Kongo, s Zentralafrikanische Republik und sw Sudan bis n Sambia ne Sudan und w Eritrea e DR Kongo, Uganda, w Kenia, nw Tansania und n Sambia | Black-headed Weaver |
| | <i>P. m. duboisi</i> | Hartlaub, 1886 | | |
| | <i>P. m. dimidiatus</i> | (Salvadori & Antinori, 1873) | | |
| | <i>P. m. fischeri</i> | Reichenow, 1887 | | |
| Jacksonweber | <i>Ploceus jacksoni</i> | Shelley, 1888 | AF: s Südsudan bis Tansania | Golden-backed Weaver |
| Zimtweber | <i>Ploceus badius</i> <i>P. b. badius</i> <i>P. b. axillaris</i> | (Cassin, 1850) (Cassin, 1850) (Heuglin, 1867) | AF: Sudan und Südsudan e Sudan Südsudan | Cinnamon Weaver |
| Maronenweber | <i>Ploceus rubiginosus</i> <i>P. r. rubiginosus</i> <i>P. r. trothae</i> | Rüppell, 1840 Rüppell, 1840 Reichenow, 1905 | AF: e, sw se Sudan, Äthiopien und Somalia bis z Tansania sw Angola, n Namibia und nw Botswana | Chestnut Weaver |
| Goldnackenweber | <i>Ploceus aureonucha</i> | Sassi, 1920 | AF: DR Kongo | Golden-naped Weaver |
| Dreifarbweber | <i>Ploceus tricolor</i> <i>P. t. tricolor</i> | (Hartlaub, 1854) (Hartlaub, 1854) | AF: w, z Sierra Leone und Guinea bis Kamerun und sw Zentralafrikanische Republik s bis extreme w DR Kongo s Uganda über DR Kongo und nw Angola | Yellow-mantled Weaver |
| | <i>P. t. interscapularis</i> | Reichenow, 1893 | | |
| Rußweber | <i>Ploceus albinucha</i> <i>P. a. albinucha</i> <i>P. a. maxwelli</i> <i>P. a. holomelas</i> | (Barboza du Bocage, 1876) (Barboza du Bocage, 1876) (Alexander, 1903) Sassi, 1920 | AF: w, z Sierra Leone bis Ghana Bioko Nigeria bis ne DR Kongo, Uganda und Gabun | Maxwell's Black Weaver |
| Grünweber | <i>Ploceus nelicourvi</i> | (Scopoli, 1786) | AF: n, e Madagaskar | Nelicourvi Weaver |
| Sakalavaweber | <i>Ploceus sakalava</i> <i>P. s. sakalava</i> <i>P. s. minor</i> | Hartlaub, 1861 Hartlaub, 1861 (Delacour & Berlioz, 1931) | AF: nw, w, s Madagaskar n, w Madagaskar sw, s Madagaskar | Sakalava Weaver |
| Kernbeißerweber | <i>Ploceus hypoxanthus</i> <i>P. h. chryseus</i> <i>P. h. hypoxanthus</i> | (Sparrman, 1788) Hume, 1878 (Sparrman, 1788) | OR: Myanmar bis Java z Myanmar bis s Indochina Sumatra und Java | Asian Golden Weaver |
| Brauenweber | <i>Ploceus superciliosus</i> | (Shelley, 1873) | AF: Senegal bis Liberia, e bis Äthiopien und s bis Angola und s DR Kongo | Compact Weaver |
| Bengalenweber | <i>Ploceus benghalensis</i> | (Linnaeus, 1758) | OR: Pakistan bis sz China | Black-breasted Weaver |

| | | | | |
|--------------------------|---|---|--|----------------------|
| Manyarweber | <i>Ploceus manyar</i> <i>P. m. flaviceps</i> <i>P. m. peguensis</i> <i>P. m. williamsoni</i> <i>P. m. manyar</i> | (Horsfield, 1821) (Lesson, RP, 1831) Baker, ECS, 1925 Hall, BP, 1957 (Horsfield, 1821) | OR: weit verbreitet Pakistan, Indien (außer ne), Sri Lanka und se Nepal Bhutan, ne Indien und Bangladesch bis n Laos Thailand, Kambodscha und s Vietnam Java, Bawean (n von ez Java) und Bali | Streaked Weaver |
| Bayaweber | <i>Ploceus philippinus</i> <i>P. p. philippinus</i> <i>P. p. travancorensis</i> <i>P. p. burmanicus</i> <i>P. p. angelorum</i> <i>P. p. infortunatus</i> | (Linnaeus, 1766) (Linnaeus, 1766) Ali & Whistler, 1936 Ticehurst, 1932 Deignan, 1956 Hartert, EJO, 1902 | OR: weit verbreitet Pakistan, Indien (außer sw, ne), Sri Lanka und s Nepal sw Indien Bhutan, ne Indien und Bangladesch über Myanmar bis sw China Thailand und s Laos s Vietnam, Malaiische Halbinsel, Sumatra, Nias (w von n Sumatra), Java, Bali und (eingeführt) Borneo | Baya Weaver |
| Großschnabelweber | <i>Ploceus megarhynchus</i> <i>P. m. megarhynchus</i> <i>P. m. salimalii</i> | Hume, 1869 Hume, 1869 Abdulali, 1961 | OR: n Indien, Nepal und s Bhutan wz Himalaja ne Indien und s Bhutan | Finn's Weaver |
| Waldweber | <i>Ploceus bicolor</i> <i>P. b. tephronotus</i> <i>P. b. amaurocephalus</i> <i>P. b. mentalis</i> <i>P. b. kigomaensis</i> <i>P. b. kersteni</i> <i>P. b. stictifrons</i> <i>P. b. bicolor</i> | Vieillot, 1819 (Reichenow, 1892) (Cabanis, 1881) (Hartlaub, 1891) (Grant, CHB & Mackworth-Praed, 1956) (Hartlaub & Finsch, 1870) (Fischer, GA & Reichenow, 1885) Vieillot, 1819 | AF: weit verbreitet se Nigeria bis w Kongo, Bioko n, z Angola und s DR Kongo s Sudan, ne DR Kongo, Uganda und w Kenia e Angola, n Sambia, se DR Kongo und w Tansania s Somalia, e Kenia und e Tansania se Tansania, s Malawi, e Simbabwe, Mosambik und ne Südafrika se Südafrika | Dark-backed Weaver |
| Preussweber | <i>Ploceus preussi</i> | (Reichenow, 1893) | AF: Guinea bis Ghana, Kamerun bis Gabun, e DR Kongo | Preuss's Weaver |
| Gelbkappenweber | <i>Ploceus dorsomaculatus</i> | (Reichenow, 1893) | AF: Kamerun bis Zentralafrikanische Republik, Gabun und Kongo; e DR Kongo | Yellow-capped Weaver |
| Olivkopfweber | <i>Ploceus olivaceiceps</i> | (Reichenow, 1899) | AF: Tansania, e Sambia, Malawi und Mosambik | Olive-headed Weaver |
| Usambaraweber | <i>Ploceus nicolli</i> <i>P. n. nicolli</i> <i>P. n. anderseni</i> | Sclater, WL, 1931 Sclater, WL, 1931 Franzmann, 1983 | AF: Tansania Usambara-Berge (e Tansania) Uluguru und Udzungwa-Berge (e Tansania) | Usambara Weaver |
| Braunkappenweber | <i>Ploceus insignis</i> | (Sharpe, 1891) | AF: e Nigeria und w Kamerun; w Angola; s Südsudan bis e DR Kongo und w, n Tansania | Brown-capped Weaver |
| Miomboweber | <i>Ploceus angolensis</i> | (Barboza du Bocage, 1878) | AF: Angola, s DR Kongo und Sambia | Bar-winged Weaver |
| São-Tomé-Weber | <i>Ploceus sanctithomae</i> | (Hartlaub, 1848) | AF: São Tomé (sz Golf von Guinea) | Sao Tome Weaver |
| Gelbfußweber | <i>Ploceus flavipes</i> <i>Malimbus</i> | (Chapin, 1916) Vieillot, 1805 | AF: DR Kongo | Yellow-legged Weaver |
| Kronenweber | <i>Malimbus coronatus</i> | Sharpe, 1906 | AF: Kamerun bis e DR Kongo | Red-crowned Malimbe |
| Cassinweber | <i>Malimbus cassini</i> | (Elliot, DG, 1859) | AF: Kamerun bis w, e DR Kongo | Cassin's Malimbe |
| Rachelweber | <i>Malimbus racheliae</i> | (Cassin, 1857) | AF: se Nigeria bis z Gabun | Rachel's Malimbe |
| Ballmannweber | <i>Malimbus ballmanni</i> | Wolters, 1974 | AF: e Sierra Leone über Liberia bis Elfenbeinküste | Gola Malimbe |
| Rotsteißweber | <i>Malimbus scutatus</i> <i>M. s. scutatus</i> <i>M. s. scutopartitus</i> | (Cassin, 1849) (Cassin, 1849) Reichenow, 1894 | AF: w Sierra Leone bis Ghana Benin bis sw Kamerun | Red-vented Malimbe |
| Ibadanweber | <i>Malimbus ibadanensis</i> | Elgood, 1958 | AF: Nigeria | Ibadan Malimbe |
| Rotkehlweber | <i>Malimbus nitens</i> | (Gray, JE, 1831) | AF: Senegal und Gambia bis Liberia und e bis Uganda und e DR Kongo s bis n Angola | Blue-billed Malimbe |
| Kletterweber | <i>Malimbus rubricollis</i> <i>M. r. bartletti</i> <i>M. r. nigeriae</i> <i>M. r. rubricollis</i> <i>M. r. rufovelatus</i> <i>M. r. praedi</i> | (Swainson, 1838) Sharpe, 1890 Bannerman, 1921 (Swainson, 1838) (Fraser, 1843) Bannerman, 1921 | AF: w, z Sierra Leone bis Ghana Benin und sw Nigeria se Nigeria bis s Sudan, Uganda und w Kenia Bioko nw Angola | Red-headed Malimbe |
| Rotbauchweber | <i>Malimbus erythrogaster</i> | Reichenow, 1893 | AF: se Nigeria bis Kongo und e bis Uganda und e DR Kongo | Red-bellied Malimbe |
| Haubenweber | <i>Malimbus malimbicus</i> <i>M. m. nigrifrons</i> <i>M. m. malimbicus</i> <i>Anaplectes</i> | (Daudin, 1802) (Hartlaub, 1855) (Daudin, 1802) Reichenbach, 1863 | AF: w, z Sierra Leone bis Nigeria Kamerun bis Uganda, DR Kongo und nw Angola | Crested Malimbe |
| Scharlachweber | <i>Anaplectes rubriceps</i> "Schwarzwangeweber" "Rotweber" | (Sundevall, 1850) (Müller, JW, 1851) Van Someren, 1920 (Sundevall, 1850) | AF: weit verbreitet s Mali bis nz Nigeria und e bis s Sudan und w Äthiopien, s bis Tansania, n Sambia und n Malawi s Somalia und ne Kenia Angola bis s Tansania und s bis Botswana und ne Südafrika | Red-headed Weaver |
| Kardinalweber | <i>Quelea</i> <i>Quelea cardinalis</i> <i>Q. c. cardinalis</i> <i>Q. c. rhodesiae</i> | Reichenbach, 1850 (Hartlaub, 1880) (Hartlaub, 1880) Grant, CHB & Mackworth-Praed, 1944 | AF: e, ez s Sudan, s Äthiopien, Uganda, nw Kenia, Ruanda und nw Tansania se Kenia, Tansania und Sambia | Cardinal Quelea |
| Rotkopfweber | <i>Quelea erythroptus</i> | (Hartlaub, 1848) | AF: Senegal und Gambia bis Äthiopien und s bis e Südafrika | Red-headed Quelea |
| Blutschnabelweber | <i>Quelea quelea</i> <i>Q. q. quelea</i> <i>Q. q. aethiopica</i> | (Linnaeus, 1758) (Linnaeus, 1758) (Sundevall, 1850) | AF: weit verbreitet Mauretanien, Senegal und Gambia bis sz Tschad und n Zentralafrikanische Republik Sudan bis Somalia und s bis ne Sambia und Tansania | Red-billed Quelea |

| | | | | |
|---|--|---|---|--|
| | <i>Q. q. lathamii</i> | (Smith, A, 1836) | Gabun, Kongo und Angola bis Malawi und Mosambik und s bis s Südafrika | |
| Madagaskarweber | <i>Foudia</i> <i>Foudia madagascariensis</i> | Reichenbach, 1850 (Linnaeus, 1766) | AF: Madagaskar; eingeführt (vielleicht natürlich) anderswo in der Region, einschließlich Komoren, Seychellen und Maskarenen | Red Fody |
| Komorenweber "Njazidjaweber" | <i>Foudia eminentissima</i> <i>F. e. consobrina</i> <i>F. e. anjuanensis</i> <i>F. e. eminentissima</i> <i>F. e. algondae</i> | Bonaparte, 1850 Milne-Edwards & Oustalet, 1885 (Milne-Edwards & Oustalet, 1888) Bonaparte, 1850 (Schlegel, 1867) | AF: Komoren Grande Comore (=Njazidja; nw Komoren) Anjouan (=Nzwani; ez Komoren) Mohéli (=Mwali; wz Komoren) Mayotte (se Komoren) | Comoros Fody |
| Aldabraweber | <i>Foudia aldabrana</i> | Ridgway, 1893 | AF: Aldabra (früher auch Assomption, Cosmoledo und Astove-Insel; Aldabra-Gruppe, sw Seychellen) | Aldabra Fody |
| Rothschildweber Mauritiusweber | <i>Foudia omissa</i> <i>Foudia rubra</i> | Rothschild, 1912 (Gmelin, JF, 1789) | AF: nw, e Madagaskar IO: Mauritius; eingeführt Île aux Aigrettes (knapp sw von Mauritius; z Maskarenen) | Forest Fody Mauritius Fody |
| Seychellenweber | <i>Foudia sechellarum</i> | Newton, E, 1867 | IO: Cousin, Cousine, Frégate und Aride (Inner Islands, ne Seychellen) | Seychelles Fody |
| Rodriguesweber | <i>Foudia flavicans</i> <i>Brachycope</i> | Newton, A, 1865 Reichenow, 1900 | IO: Rodrigues (e Maskarenen) | Rodrigues Fody |
| Kurzschwanzweber | <i>Brachycope anomala</i> | (Reichenow, 1887) | AF: se Kamerun und s Zentralafrikanische Republik über Kongo und DR Kongo | Bob-tailed Weaver |
| Tahaweber | <i>Euplectes</i> <i>Euplectes afer</i> <i>E. a. strictus</i> <i>E. a. afer</i> | Swainson, 1829 (Gmelin, JF, 1789) Hartlaub, 1857 (Gmelin, JF, 1789) | AF: w, z, e, s z Äthiopien Mauretaniens, Senegal und Gambia bis w Sudan, DR Kongo und nw Angola | Yellow-crowned Bishop |
| Diademweber Bischofsweber | <i>E. a. ladoensis</i> <i>E. a. taha</i> <i>Euplectes diadematus</i> <i>Euplectes gierowii</i> <i>E. g. ansorgei</i> <i>E. g. friederichseni</i> <i>E. g. gierowii</i> | Reichenow, 1885 Smith, A, 1836 Fischer, GA & Reichenow, 1878 Cabanis, 1880 (Hartert, EJO, 1899) Fischer, GA & Reichenow, 1884 Cabanis, 1880 | s Sudan und sw Äthiopien bis n Tansania sw Angola, Sambia und sw Tansania bis Südafrika AF: z Somalia über Kenia bis ne Tansania AF: ez, e, se Kamerun bis s Sudan, sw Äthiopien, Uganda und w Kenia s Kenia und n Tansania sw DR Kongo und nw Angola | Fire-fronted Bishop Black Bishop |
| Brandweber Flammenweber | <i>Euplectes nigroventris</i> <i>Euplectes hordeaceus</i> <i>E. h. hordeaceus</i> | Cassin, 1848 (Linnaeus, 1758) (Linnaeus, 1758) | AF: se Kenia bis s Tansania, ez Mosambik AF: w, z, e, se Mauretaniens, Senegal und Gambia bis w Sudan, DR Kongo, Tansania und s bis Angola, Simbabwe und Mosambik | Zanzibar Red Bishop Black-winged Red Bishop |
| Oryxweber | <i>E. h. craspedopterus</i> <i>Euplectes orix</i> | Bonaparte, 1850 (Linnaeus, 1758) | s Sudan, sw Äthiopien, Uganda und w Kenia AF: s, e DR Kongo und sw Kenia bis Mosambik, Angola, w Sambia, n Botswana, Namibia und Südafrika | Southern Red Bishop |
| Feuerweber | <i>Euplectes franciscanus</i> <i>E. f. franciscanus</i> | (Isert, 1789) (Isert, 1789) | AF: w, z, e Mauretaniens, Senegal und Gambia bis Äthiopien, Uganda und nw Kenia | Northern Red Bishop |
| Goldrückenweber Samtweber | <i>E. f. pusillus</i> <i>Euplectes aureus</i> <i>Euplectes capensis</i> <i>E. c. phoenicomerus</i> <i>E. c. xanthomelas</i> <i>E. c. angolensis</i> <i>E. c. crassirostris</i> | (Hartert, EJO, 1901) (Gmelin, JF, 1789) (Linnaeus, 1766) Gray, GR, 1862 Rüppell, 1840 Neunzig, 1928 (Ogilvie-Grant, 1907) | se Äthiopien und Somalia AF: Angola und São Tomé (sz Golf von Guinea) AF: z, e, s e Nigeria und Kamerun Äthiopien Angola se Sudan, e DR Kongo, Uganda und Kenia bis ne Südafrika und s Mosambik | Golden-backed Bishop Yellow Bishop |
| Stummelweber | <i>E. c. approximans</i> <i>E. c. capensis</i> <i>Euplectes axillaris</i> <i>E. a. bocagei</i> | (Cabanis, 1851) (Linnaeus, 1766) (Smith, A, 1838) (Sharpe, 1871) | e Südafrika w, s Südafrika AF: z, e, se Mali bis n Zentralafrikanische Republik und s bis w Angola, ne Namibia, n Botswana und ne Simbabwe Äthiopien | Fan-tailed Widowbird |
| Gelbschulterweber | <i>E. a. traversii</i> <i>E. a. phoeniceus</i> <i>E. a. zanzibaricus</i> <i>E. a. axillaris</i> <i>Euplectes macroura</i> <i>E. m. macrocerus</i> <i>E. m. macroura</i> | (Salvadori, 1888) (Heuglin, 1862) (Shelley, 1881) (Smith, A, 1838) (Gmelin, JF, 1789) (Lichtenstein, MHC, 1823) (Gmelin, JF, 1789) | Sudan, Uganda und Kenia bis ne Sambia s Somalia, e Kenia, e Tansania und vorgelagerte Inseln e Sambia, Malawi, Mosambik und e Südafrika AF: w, z, e, se Äthiopien, Uganda und w Kenia Senegal und Gambia bis s Sudan und sw Kenia und s bis Sambia, Malawi, Simbabwe und w Mosambik Ukerewe im Viktoriasee | Yellow-mantled Widowbird |
| Hartlaubweber | <i>E. m. conradi</i> <i>Euplectes hartlaubi</i> <i>E. h. humeralis</i> <i>E. h. hartlaubi</i> | (Berger, 1908) (Barboza du Bocage, 1878) (Sharpe, 1901) (Barboza du Bocage, 1878) | AF: z Nigeria und Kamerun bis Uganda und w Kenia Angola, s DR Kongo, n Sambia und w Tansania | Marsh Widowbird |
| Reichenowweber Spiegelweber | <i>Euplectes psammacromius</i> <i>Euplectes albonotatus</i> <i>E. a. eques</i> | (Reichenow, 1900) (Cassin, 1848) (Hartlaub, 1863) | AF: z Tansania bis ne Sambia und n Malawi AF: wz, e, sz Zentralafrikanische Republik, Sudan und Äthiopien bis z Tansania | Montane Widowbird White-winged Widowbird |
| Schildweber "Kapuzenweber" | <i>E. a. asymmetrurus</i> <i>E. a. albonotatus</i> <i>Euplectes ardens</i> <i>E. a. laticauda</i> <i>E. a. suahelicus</i> | (Reichenow, 1891) (Cassin, 1848) (Boddaert, 1783) (Lichtenstein, MHC, 1823) (Van Someren, 1921) | w Gabun bis w Angola, São Tomé se DR Kongo, Sambia und s Tansania bis e Südafrika AF: w, z, e, s se Sudan, Eritrea und Äthiopien z Kenia bis n Tansania | Red-collared Widowbird |

| | | | | |
|----------------------------|---|---|--|--------------------------------------|
| | <i>E. a. ardens</i> | (Boddaert, 1783) | Sierra Leone bis Uganda, sw Sudan, nw, s Tansania s bis e Südafrika | |
| Hahnenschweifweber | <i>Euplectes progne</i> <i>E. p. delamerei</i> <i>E. p. delacouri</i> <i>E. p. progne</i> | (Boddaert, 1783) (Shelley, 1903) Wolters, 1953 (Boddaert, 1783) | AF: e, sz z Kenia Angola, s DR Kongo und Sambia se Botswana bis e Südafrika | Long-tailed Widowbird |
| Leierschwanzweber | <i>Euplectes jacksoni</i> | (Sharpe, 1891) | AF: w, z Kenia bis n Tansania | Jackson's Widowbird |
| Prachtfinken | 142 Familie Estrildidae | | | Waxbills, Munias & Allies |
| | <i>Heteromunia</i> | Mathews, 1913 | | |
| Weißbrustnonne | <i>Heteromunia pectoralis</i> | (Gould, 1841) | AU: n Western Australia bis ez Queensland (n Australien) | Pictorella Mannikin |
| | <i>Oreostruthus</i> | De Vis, 1898 | | |
| Bergamadine | <i>Oreostruthus fuliginosus</i> | (De Vis, 1897) | AU: montanes z, se Neuguinea | Mountain Firetail |
| | <i>Stagonopleura</i> | Reichenbach, 1850 | | |
| Diamantamadine | <i>Stagonopleura guttata</i> | (Shaw, 1796) | AU: se Queensland, e New South Wales, Victoria und sz South Australia (ez bis sz Australien) | Diamond Firetail |
| Rotohramadine | <i>Stagonopleura oculata</i> | (Quoy & Gaimard, 1832) | AU: sw Western Australia (sw Australien) | Red-eared Firetail |
| Feuerschwanzamadine | <i>Stagonopleura bella</i> <i>S. b. bella</i> <i>S. b. interposita</i> <i>S. b. samueli</i> | (Latham, 1801) (Latham, 1801) Schodde & Mason, IJ, 1999 (Mathews, 1912) | AU: s, se Australien und Tasmanien s Victoria, se New South Wales und Tasmanien (se Australien) se South Australia (se Australien) sz South Australia (sz Australien) | Beautiful Firetail |
| | <i>Neochmia</i> | Gray, GR, 1849 | | |
| Sonnenamadine | <i>Neochmia phaeton</i> "Weißbauch-Sonnenamadine" | (Hombron & Jacquinot, 1841) D'Albertis & Salvadori, 1879 | AU: sz Neuguinea, n Australien Trans-Fly (sz Neuguinea) und ez Kap-York-Halbinsel, äußers ne Queensland (ne Australien) n Western Australia bis w, ez Queensland (n Australien) | Crimson Finch |
| | <i>N. p. phaeton</i> | (Hombron & Jacquinot, 1841) | | |
| Dornamadine | <i>Neochmia temporalis</i> <i>N. t. minor</i> <i>N. t. temporalis</i> | (Latham, 1801) (Campbell, AJ, 1901) (Latham, 1801) | AU: ne bis se Australien Kap-York-Halbinsel (ne Australien) se South Australia, Victoria, e New South Wales und e Queensland (außer Kap-York-Halbinsel; ne bis sz Australien) | Red-browed Finch |
| | <i>Emblema</i> | Gould, 1842 | | |
| Maleramadine | <i>Emblema pictum</i> | Gould, 1842 | AU: n, z Western Australia bis w Queensland und ne South Australia (nw, nz Australien) | Painted Finch |
| | <i>Bathilda</i> | Reichenbach, 1862 | | |
| Binsenamadine | <i>Bathilda ruficauda</i> <i>B. r. subclarescens</i> <i>B. r. clarescens</i> | (Gould, 1837) (Mathews, 1912) Hartert, EJO, 1899 | AU: nw bis ne (früher ez) Australien wz, n Western Australia, nw Northern Territory (wz bis nz Australien) lückenhaft Kap-York-Halbinsel, äußeres ne Queensland (ne Australien) nz Queensland (e Australien) | Star Finch |
| | † <i>B. r. ruficauda</i> | (Gould, 1837) | | |
| | <i>Aidemosyne</i> | Reichenbach, 1862 | | |
| Zeresamadine | <i>Aidemosyne modesta</i> | (Gould, 1837) | AU: Queensland (außer Kap-York-Halbinsel, äußerer ne) und n New South Wales (e Australien) | Plum-headed Finch |
| | <i>Stizoptera</i> | Oberholser, 1899 | | |
| Ringelamadine | <i>Stizoptera bichenovii</i> <i>S. b. annulosa</i> <i>S. b. bichenovii</i> | (Vigors & Horsfield, 1827) (Gould, 1840) (Vigors & Horsfield, 1827) | AU: n und e Australien n Western Australia und Northern Territory (nw, n Australien) n Queensland bis se New South Wales (e Australien) | Double-barred Finch |
| | <i>Taeniopygia</i> | Reichenbach, 1862 | | |
| Sundaamadine | <i>Taeniopygia guttata</i> | (Vieillot, 1817) | AU: Lombok bis Timor (Kleine Sundainseln) | Sunda Zebra Finch |
| Zebraamadine | <i>Taeniopygia castanotis</i> | (Gould, 1837) | AU: Australien (außer Kap-York-Halbinsel, ne Queensland und äußerer se) | Australian Zebra Finch |
| | <i>Poephila</i> | Gould, 1842 | | |
| Maskenamadine | <i>Poephila personata</i> <i>P. p. personata</i> <i>P. p. leucotis</i> | Gould, 1842 Gould, 1842 Gould, 1847 | AU: n Australien n Western Australia bis nw Queensland (nw, nz Australien) Kap-York-Halbinsel, äußeres ne Queensland (ne Australien) | Masked Finch |
| | <i>Poephila acuticauda</i> | (Gould, 1840) | | |
| Spitzschwanzamadine | <i>Poephila acuticauda</i> <i>P. a. hecki</i> | (Gould, 1840) Heinroth, 1900 | AU: nw bis nz Australien n Western Australia (nw Australien) n Northern Territory bis nw Queensland (nz Australien) | Long-tailed Finch |
| | <i>Poephila cincta</i> | (Gould, 1837) | | |
| Gürtelamadine | <i>Poephila cincta</i> <i>P. c. atropygialis</i> <i>P. c. cincta</i> | Diggles, 1876 (Gould, 1837) | AU: n Queensland (ne, e Australien) Kap-York-Halbinsel und n Queensland (ne Australien) ez Queensland (ez Australien) | Black-throated Finch |
| | <i>Spermestes</i> | Swainson, 1837 | | |
| Graukopfelsterchen | <i>Spermestes griseicapilla</i> | (Delacour, 1943) | AF: s Südsudan und s Äthiopien bis z Tansania | Grey-headed Silverbill |
| Kleinelsterchen | <i>Spermestes cucullata</i> <i>S. c. cucullata</i> <i>S. c. scutata</i> | Swainson, 1837 Swainson, 1837 Heuglin, 1863 | AF: w, z, e, s Senegal und Gambia bis s Sudan, Uganda, w Kenia und Bioko Äthiopien und e Kenia bis se Südafrika, e Angola und Komoren | Bronze Mannikin |
| Riesnelsterchen | <i>Spermestes fringilloides</i> | (Lafresnaye, 1835) | AF: Senegal und Gambia bis Liberia und e bis Äthiopien und Kenia und s bis Südafrika | Magpie Mannikin |
| | <i>Spermestes bicolor</i> | (Fraser, 1843) | | |
| Glanzelsterchen | <i>Spermestes bicolor</i> <i>S. b. bicolor</i> <i>S. b. poensis</i> | (Fraser, 1843) (Fraser, 1843) | AF: w, z, e Guinea-Bissau bis Kamerun s Kamerun bis s Sudan, sw Äthiopien, w Kenia und Bioko | Black-and-white Mannikin |

| | | | | |
|------------------------------------|---|---|--|------------------------|
| Braunrückenelsterchen | <i>Spermestes nigriceps</i> | Cassin, 1852 | AF: z Kenia und s Somalia bis e Angola, se DR Kongo, Sambia, Simbabwe und e Südafrika | Red-backed Mannikin |
| | <i>S. n. nigriceps</i> | Cassin, 1852 | z Kenia und s Somalia bis e Angola, Sambia, Simbabwe und e Südafrika | |
| | <i>S. n. woltersi</i> | (Schouteden, 1956) | se DR Kongo und nw Sambia | |
| Zwergelsterchen | <i>Lepidopygia</i> <i>Lepidopygia nana</i> | Reichenbach, 1862 (Pucheran, 1845) | AF: Madagaskar | Madagascar Mannikin |
| | <i>Euodice</i> | Reichenbach, 1862 | | |
| Afrikasilberschnabel | <i>Euodice cantans</i> | (Gmelin, JF, 1789) | AF: w, z, e, auch sw Arabische Halbinsel | African Silverbill |
| | <i>E. c. cantans</i> | (Gmelin, JF, 1789) | Mauretanien, Senegal und Gambia bis s Sudan | |
| | <i>E. c. orientalis</i> | (Lorenz von Liburnau, L & Hellmayr, 1901) | s Arabische Halbinsel, e Sudan bis Somalia und s bis Tansania | |
| Indiensilberschnabel | <i>Euodice malabarica</i> | (Linnaeus, 1758) | OR: Indien, Sri Lanka, auch sz Asien | Indian Silverbill |
| | <i>Padda</i> | Reichenbach, 1850 | | |
| Reisamadine | <i>Padda oryzivora</i> | (Linnaeus, 1758) | OR: Java (inzwischen selten); vielerorts eingeführt | Java Sparrow |
| Timorreisamadine | <i>Padda fuscata</i> | (Vieillot, 1807) | AU: Timor (e Kleine Sundainseln) | Timor Sparrow |
| | <i>Mayrimunia</i> | Wolters, 1949 | | |
| Trauerbronzemännchen | <i>Mayrimunia tristissima</i> | (Wallace, 1865) | AU: nw, n, se Neuguinea, Karkar (n von ne Neuguinea) und Umboi (w von Neubritannien, se Bismarck-Archipel) | Streak-headed Mannikin |
| | <i>M. t. tristissima</i> | (Wallace, 1865) | nw Neuguinea | |
| | <i>M. t. hypomelaena</i> | (Stresemann & Paludan, 1934) | w Neuguinea | |
| | <i>M. t. calaminoros</i> | (Reichenow, 1916) | n Neuguinea | |
| | <i>M. t. bigilalei</i> | (Restall, 1995) | se Neuguinea | |
| Perlbronzemännchen | <i>Mayrimunia leucosticta</i> | (D'Albertis & Salvadori, 1879) | AU: se Neuguinea | White-spotted Mannikin |
| | <i>Lonchura</i> | Sykes, 1832 | | |
| Muskatbronzemännchen | <i>Lonchura punctulata</i> | (Linnaeus, 1758) | OR, AU: ne Afghanistan, Indien, Sri Lanka bis e China, Taiwan, Philippinen, Große Sundainseln, Sulawesi und Kleine Sundainseln | Scaly-breasted Munia |
| | <i>L. p. punctulata</i> | (Linnaeus, 1758) | n Pakistan, Indien (außer ne), Nepal und Sri Lanka | |
| | <i>L. p. subundulata</i> | (Godwin-Austen, 1874) | Bhutan, ne Indien, Bangladesch und w Myanmar | |
| | <i>L. p. yunnanensis</i> | Parkes, 1958 | se Tibet, sw China und n Myanmar | |
| | <i>L. p. topela</i> | (Swinhoe, 1863) | s Myanmar, Thailand, se China, Taiwan, Hainan und Indochina | |
| | <i>L. p. cabanisi</i> | (Sharpe, 1890) | Philippinen, n Borneo | |
| | <i>L. p. fretensis</i> | (Kloss, 1931) | s Malaiische Halbinsel, Sumatra, e benachbarte Inseln und Nias (w von n Sumatra) | |
| | <i>L. p. nisoria</i> | (Temminck, 1830) | Java, Bali bis Sumbawa (w Kleine Sundainseln) und s, w Borneo | |
| | <i>L. p. sumbae</i> | Mayr, 1944 | Sumba (w Kleine Sundainseln) | |
| | <i>L. p. blasii</i> | (Stresemann, 1912) | Flores bis Timor (z bis e Kleine Sundainseln) und Tanimbar (s Molukken) | |
| | <i>L. p. baweana</i> | Hoogerwerf, 1963 | Bawean (n von ez Java) | |
| | <i>L. p. particeps</i> | (Riley, 1920) | Sulawesi | |
| Bergbronzemännchen | <i>Lonchura kelaarti</i> | (Jerdon, 1863) | OR: Indien, Sri Lanka | Black-throated Munia |
| | <i>L. k. vernayi</i> | (Whistler & Kinnear, 1933) | e Indien | |
| | <i>L. k. jerdoni</i> | (Hume, 1874) | sw Indien | |
| | <i>L. k. kelaarti</i> | (Jerdon, 1863) | Sri Lanka | |
| Wellenbauch-Bronzemännchen | <i>Lonchura molucca</i> | (Linnaeus, 1766) | AU: Region Sulawesi, Molukken, Kleine Sundainseln, Gag und Kofiau (Raja Ampat, w von nw Neuguinea) | Black-faced Munia |
| | <i>L. m. molucca</i> | (Linnaeus, 1766) | Sangihe-Inseln und Talaudinseln (n von ne Sulawesi), Sulawesi und benachbarte Inseln, Sula-Inseln (e von Sulawesi), Molukken einschließlich Kei-Inseln und Tayandinseln, Gag und Kofiau (Raja Ampat, w von nw Neuguinea) | |
| | <i>L. m. propinqua</i> | (Sharpe, 1890) | Kangean-Inseln (n von Bali), Kleine Sundainseln bis Tanimbar (s Molukken) | |
| Spitzschwanz-Bronzemännchen | <i>Lonchura striata</i> | (Linnaeus, 1766) | OR: Indien und Sri Lanka bis e China, Taiwan, Sumatra, Lingga und Bangka (e von z, s Sumatra) | White-rumped Munia |
| | <i>L. s. acuticauda</i> | (Hodgson, 1836) | Nepal, n Indien und Bangladesch bis n Indochina | |
| | <i>L. s. striata</i> | (Linnaeus, 1766) | z, s Indien und Sri Lanka | |
| | <i>L. s. fumigata</i> | (Walden, 1873) | Andamanen | |
| | <i>L. s. semistriata</i> | (Hume, 1874) | Nikobaren | |
| | <i>L. s. subsquamicollis</i> | (Baker, ECS, 1925) | Malaiische Halbinsel bis s Indochina | |
| | <i>L. s. swinhoei</i> | (Cabanis, 1882) | ez, e China und Taiwan | |
| Borneobronzemännchen | <i>Lonchura fuscans</i> | (Cassin, 1852) | OR: Borneo und Mapun (extreme w Philippinen) | Dusky Munia |
| Weißbauch-Bronzemännchen | <i>Lonchura leucogastra</i> | (Blyth, 1846) | OR: Malaiische Halbinsel bis Philippinen, Borneo und w Java | White-bellied Munia |
| | <i>L. l. leucogastra</i> | (Blyth, 1846) | Malaiische Halbinsel, Sumatra und w Java | |
| | <i>L. l. palawana</i> | Ripley & Rabor, 1962 | Palawan-Inselgruppe (sw Philippinen), Sulu-Archipel (s Philippinen) und n, e Borneo | |
| | <i>L. l. smythiesi</i> | Parkes, 1958 | w Borneo | |
| | <i>L. l. castanonota</i> | Mayr, 1938 | s Borneo | |
| | <i>L. l. everetti</i> | (Tweeddale, 1877) | Luzon-Inselgruppe und Mindoro (n Philippinen) | |
| | <i>L. l. manueli</i> | Parkes, 1958 | Visayas und Mindanao (z, s Philippinen) | |
| Javabronzemännchen | <i>Lonchura leucogastroides</i> | (Moore, F, 1858) | OR: s Sumatra, Java, Bali und Lombok (w Kleine Sundainseln) | Javan Munia |
| Dreifarbnonne | <i>Lonchura malacca</i> | (Linnaeus, 1766) | OR: s Indien, Sri Lanka | Tricolored Munia |
| Schwarzkappennonne | <i>Lonchura atricapilla</i> | (Vieillot, 1807) | OR, AU: Indien bis Indonesien, Philippinen | Chestnut Munia |
| | <i>L. a. rubronigra</i> | (Hodgson, 1836) | n Indien und Nepal | |

| | | | |
|-------------------------------|---------------------------------------|--|---|
| | <i>L. a. atricapilla</i> | (Vieillot, 1807) | ne Indien, Bangladesch, Myanmar und sw China |
| | <i>L. a. deignani</i> | Parkes, 1958 | Thailand, se China und Indochina |
| | <i>L. a. sinensis</i> | (Blyth, 1852) | Malaiische Halbinsel, Sumatra, Riau-Inseln und Lingga-Inseln (e von z Sumatra) |
| | <i>L. a. batakana</i> | (Chasen & Kloss, 1929) | nw Sumatra |
| | <i>L. a. formosana</i> | (Swinhoe, 1865) | Taiwan und n Luzon (n Philippinen) |
| | <i>L. a. jagori</i> | (Martens, KE, 1866) | Philippinen (außer n Luzon), Borneo, Sulawesi und Satelliteninseln (Togianinseln, Muna und Buton) |
| Weißkappennonne | <i>Lonchura ferruginosa</i> | (Sparrman, 1789) | OR: s Sumatra (selten), Java und Bali |
| Weißkopfnonne | <i>Lonchura maja</i> | (Linnaeus, 1766) | OR: Malaiische Halbinsel, s Vietnam, Sumatra, Java und Bali |
| | <i>Lonchura pallida</i> | (Wallace, 1864) | AU: Sulawesi, Kleine Sundainseln |
| Blasskopfnonne | <i>Lonchura grandis</i> | (Sharpe, 1882) | AU: n, se Neuguinea |
| Dickschnabelnonne | <i>L. g. destructa</i> | (Hartert, EJO, 1930) | nw, nz Neuguinea |
| | <i>L. g. grandis</i> | (Sharpe, 1882) | ne, se Neuguinea |
| Schwarzbrustnonne | <i>Lonchura teerinki</i> | Rand, 1940 | AU: montanes wz Neuguinea |
| | <i>L. t. teerinki</i> | Rand, 1940 | montanes wz Neuguinea (s Wasserscheide des Western Range im unteren Baliem-Tal) |
| | <i>L. t. mariae</i> | Ripley, 1964 | montanes wz Neuguinea (n Wasserscheide des Western Range am Bokondini- und oberen Baliem-Tal) |
| Höhennonne | <i>Lonchura montana</i> | Junge, 1939 | AU: montanes wz Neuguinea |
| Bergnonne | <i>Lonchura monticola</i> | (De Vis, 1897) | AU: montanes se Neuguinea |
| Arfaknonne | <i>Lonchura vana</i> | (Hartert, EJO, 1930) | AU: e Arfakgebirge (nw Neuguinea) |
| Weißscheitelnonne | <i>Lonchura nevermanni</i> | Stresemann, 1934 | AU: Trans-Fly (sz Neuguinea) |
| Graukopfnonne | <i>Lonchura caniceps</i> | (Salvadori, 1876) | AU: se Neuguinea |
| | <i>L. c. caniceps</i> | (Salvadori, 1876) | s Küste von se Neuguinea |
| | <i>L. c. scratchleyana</i> | (Sharpe, 1898) | Berge von se Neuguinea |
| | <i>L. c. kumusii</i> | (Hartert, EJO, 1911) | n Küste von se Neuguinea |
| Prachtnonne | <i>Lonchura spectabilis</i> | (Sclater, PL, 1879) | AU: n, se Neuguinea und Neubritannien (se Bismarck-Archipel) |
| | <i>L. s. wahgiensis</i> | Mayr & Gilliard, 1952 | ne, se Neuguinea |
| | <i>L. s. mayri</i> | (Hartert, EJO, 1930) | nz Neuguinea |
| | <i>L. s. spectabilis</i> | (Sclater, PL, 1879) | Neubritannien und benachbarte Inseln (se Bismarck-Archipel) |
| Forbesnonne | <i>Lonchura forbesi</i> | (Sclater, PL, 1879) | AU: Neuirland (ne Bismarck-Archipel) |
| Hunsteinnonne | <i>Lonchura hunsteini</i> | (Finsch, 1886) | AU: Neuirland und Lavongai (ne Bismarck-Archipel) |
| "Schwarznonne" | <i>L. h. hunsteini</i> | (Finsch, 1886) | Neuirland (ne Bismarck-Archipel) |
| Gelbbrustnonne | <i>Lonchura flaviprymna</i> | (Gould, 1845) | AU: ne Kimberley, Western Australia und Top End, Northern Territory (nw Australien) |
| | <i>L. h. nigerrima</i> | (Rothschild & Hartert, EJO, 1899) | Lavongai (vor n Neuirland, ne Bismarck-Archipel) |
| Fünffarbennonne | <i>Lonchura quincolor</i> | (Vieillot, 1807) | AU: ne Kimberley, Western Australia und Top End, Northern Territory (nw Australien) |
| | <i>Lonchura castaneothorax</i> | (Gould, 1837) | AU: Lombok bis Tanimbar-Inseln (Kleine Sundainseln, s Molukken) |
| Braunbrustnonne | <i>Lonchura castaneothorax</i> | (Gould, 1837) | AU: Neuguinea und nw bis se Australien |
| | <i>L. c. uropygialis</i> | Stresemann & Paludan, 1934 | nw Neuguinea |
| | <i>L. c. boschmai</i> | Junge, 1952 | w Neuguinea |
| | <i>L. c. sharpii</i> | (Madarász, G, 1894) | n, ne Neuguinea und Manam (n von ne Neuguinea) |
| | <i>L. c. ramsayi</i> | Delacour, 1943 | se Neuguinea und D'Entrecasteaux-Inseln (e von se Neuguinea) |
| | <i>L. c. castaneothorax</i> | (Gould, 1837) | n Western Australia bis se New South Wales (nw bis se Australien) |
| Hadesnonne | <i>Lonchura stygia</i> | Stresemann, 1934 | AU: s Trans-Fly (sz Neuguinea) |
| Dickkopfnonne | <i>Lonchura melaena</i> | (Sclater, PL, 1880) | AU: Neubritannien und Neuirland (e Bismarck-Archipel) und Buka (n Salomonen) |
| | <i>L. m. melaena</i> | (Sclater, PL, 1880) | Neubritannien (se Bismarck-Archipel) |
| | <i>L. m. bukaensis</i> | Restall, 1995 | Buka (n von Bougainville, n Salomonen; vielleicht ausgestorben) |
| Gouldamadine | <i>Chloebia gouldiae</i> | Reichenbach, 1862 (Gould, 1844) | AU: n Western Australia bis ne Queensland (n Australien) |
| Lauchpapageiamadine | <i>Erythrura prasina</i> | Swainson, 1837 (Sparrman, 1788) | OR: Thailand und s Myanmar bis Vietnam, Sumatra, Java und Borneo |
| | <i>E. p. prasina</i> | (Sparrman, 1788) | Indochina, Malaiische Halbinsel, Sumatra und Java |
| | <i>E. p. coelica</i> | Baker, ECS, 1925 | Borneo und (?) Palawan (sw Philippinen) |
| Manilapapageiamadine | <i>Erythrura viridifacies</i> | Hachisuka & Delacour, 1937 | OR: Luzon, Mindoro und Western Visayas (n, wz Philippinen) |
| Bambuspapageiamadine | <i>Erythrura hyperythra</i> | (Reichenbach, 1862) | OR, AU: Philippinen und Malaysia bis Java, Sulawesi und w Kleine Sundainseln |
| | <i>E. h. brunneiventris</i> | (Ogilvie-Grant, 1894) | Luzon, Mindoro, Panay und Palawan (n, wz, sw Philippinen) |
| | <i>E. h. borneensis</i> | (Sharpe, 1889) | n Borneo |
| | <i>E. h. malayana</i> | (Robinson, 1928) | Malaiische Halbinsel |
| | <i>E. h. hyperythra</i> | (Reichenbach, 1862) | Java |
| | <i>E. h. microrhyncha</i> | (Stresemann, 1931) | Sulawesi |
| | <i>E. h. intermedia</i> | (Hartert, EJO, 1896) | Lombok bis Flores (w Kleine Sundainseln) |
| Rotkopf-Papageiamadine | <i>Erythrura psittacea</i> | (Gmelin, JF, 1789) | AU: Grande Terre und Île des Pins (Neukaledonien) |
| Fidschipapageiamadine | <i>Erythrura pealii</i> | Hartlaub, 1852 | PO: Yasawa-Inseln und Mamanuca-Inseln, Viti Levu, Vanua Levu, Taveuni und Kadavu (n, w Fidschi, sw Polynesien) |
| Königspapageiamadine | <i>Erythrura regia</i> | (Sclater, PL, 1881) | PO: Vanuatu, einschließlich s Banks-Inseln |
| | | | White-capped Munia |
| | | | White-headed Munia |
| | | | Pale-headed Munia |
| | | | Great-billed Mannikin |
| | | | Black-breasted Mannikin |
| | | | Western Alpine Mannikin |
| | | | Eastern Alpine Mannikin |
| | | | Grey-banded Mannikin |
| | | | Grey-crowned Mannikin |
| | | | Grey-headed Mannikin |
| | | | Hooded Mannikin |
| | | | Forbes's Mannikin |
| | | | Hunstein's Mannikin |
| | | | Yellow-rumped Mannikin |
| | | | Five-colored Munia |
| | | | Chestnut-breasted Mannikin |
| | | | Black Mannikin |
| | | | Buff-bellied Mannikin |
| | | | Gouldian Finch |
| | | | Pin-tailed Parrotfinch |
| | | | Green-faced Parrotfinch |
| | | | Tawny-breasted Parrotfinch |
| | | | Red-throated Parrotfinch |
| | | | Fiji Parrotfinch |
| | | | Royal Parrotfinch |

| | | | | |
|-------------------------------------|---------------------------------------|--|--|---------------------------|
| | <i>E. r. regia</i> | (Sclater, PL, 1881) | Gaua (s Banks-Inseln, n Vanuatu) bis Émaé (ez Vanuatu) | |
| | <i>E. r. efatensis</i> | Mayr, 1931 | Efaté (sz Vanuatu) | |
| | <i>E. r. serena</i> | (Sclater, PL, 1881) | Aneityum (=Anatom, se Vanuatu) | |
| Samoapapageiamadine | <i>Erythrura cyaneovirens</i> | (Peale, 1849) | PO: w Samoa (sz Polynesien) | Red-headed Parrotfinch |
| | <i>E. c. gaughrani</i> | duPont, 1972 | Savai'i (w Samoa, sz Polynesien) | |
| | <i>E. c. cyaneovirens</i> | (Peale, 1849) | Upolu (w Samoa, sz Polynesien) | |
| Schwarzmasken-Papageiamadine | <i>Erythrura kleinschmidti</i> | (Finsch, 1878) | PO: z, e Viti Levu (w Fidschi, sw Polynesien) | Pink-billed Parrotfinch |
| Forbespapageiamadine | <i>Erythrura tricolor</i> | (Vieillot, 1817) | AU: Timor bis Babarinseln (e Kleine Sundainseln) und Tanimbar-Inseln (s Molukken) | Tricolored Parrotfinch |
| Buntkopf-Papageiamadine | <i>Erythrura coloria</i> | Ripley & Rabor, 1961 | OR: montanes Mindanao (s Philippinen) | Red-eared Parrotfinch |
| Papuapapageiamadine | <i>Erythrura papuana</i> | Rothschild & Hartert, EJO, 1900 | AU: montanes Neuguinea | Papuan Parrotfinch |
| Dreifarben-Papageiamadine | <i>Erythrura trichroa</i> | (Kittlitz, 1833) | AU: montanes Sulawesi bis ne Australien, Vanuatu und Loyalitätsinseln (Neukaledonien) | Blue-faced Parrotfinch |
| | <i>E. t. sanfordi</i> | Stresemann, 1931 | montanes Sulawesi | |
| | <i>E. t. modesta</i> | Wallace, 1862 | montanes Halmahera bis Bacan-Inseln (n Molukken) | |
| | <i>E. t. pinaiae</i> | Stresemann, 1914 | montanes Buru und Seram (z Molukken) | |
| | <i>E. t. sigillifer</i> | (De Vis, 1897) | Neuguinea und ne, se benachbarte Inseln, Neuirland, Neubritannien und benachbarte Inseln (e Bismarck-Archipel) | |
| | <i>E. t. macgillivrayi</i> | Mathews, 1914 | se Kap-York-Halbinsel, ne Queensland (ne Australien) | |
| | <i>E. t. eichhorni</i> | Hartert, EJO, 1924 | St. Matthias (=Mussau) und Emirau (to se; nz Bismarck-Archipel) | |
| | <i>E. t. pelewensis</i> | Kuroda, Nm, 1922 | Palauinseln (w Karolinen, w Mikronesien) | |
| | <i>E. t. clara</i> | Taka-Tsukasa & Yamashina, 1931 | Chuuk und Pohnpei (z, e Karolinen, z Mikronesien) | |
| | <i>E. t. trichroa</i> | (Kittlitz, 1833) | Kosrae (e Karolinen, z Mikronesien) | |
| | <i>E. t. woodfordi</i> | Rothschild & Hartert, EJO, 1900 | Guadalcanal und wahrscheinlich Bougainville und Kolombangara (Salomonen) | |
| | <i>E. t. cyanofrons</i> | Layard, EL, 1878 | Gaua (s Banks-Inseln) bis Aneityum (=Anatom; n bis s Vanuatu) und Lifou und Maré (z, e Loyalitätsinseln) | |
| | <i>Nesocharis</i> | Alexander, 1903 | | |
| Meisenastrild | <i>Nesocharis shelleyi</i> | Alexander, 1903 | AF: wz | Shelley's Oliveback |
| | <i>N. s. shelleyi</i> | Alexander, 1903 | Kamerunberg (sw Kamerun) und Bioko | |
| | <i>N. s. bansoensis</i> | Bannerman, 1923 | se Nigeria und w Kamerun | |
| Halsbandastrild | <i>Nesocharis ansorgei</i> | (Hartert, EJO, 1899) | AF: e DR Kongo und w Uganda bis nw Tansania | White-collared Oliveback |
| | <i>Coccopygia</i> | Reichenbach, 1862 | | |
| Gelbbauchastrild | <i>Coccopygia quartinia</i> | (Bonaparte, 1850) | AF: ez, se | Yellow-bellied Waxbill |
| | <i>C. q. quartinia</i> | (Bonaparte, 1850) | Eritrea, Äthiopien und se Sudan | |
| | <i>C. q. kilimensis</i> | Sharpe, 1890 | e DR Kongo bis z Kenia und n Tansania | |
| | <i>C. q. stuartirwini</i> | (Clancey, 1969) | e Sambia bis e Tansania und e Simbabwe | |
| Angolagrünastrild | <i>Coccopygia bocagei</i> | Shelley, 1903 | AF: Angola | Angola Waxbill |
| Kapgrünastrild | <i>Coccopygia melanotis</i> | (Temminck, 1823) | AF: sz Simbabwe und sw Mosambik bis s Südafrika | Swee Waxbill |
| | <i>Mandingoa</i> | Hartert, EJO, 1919 | | |
| Tropfengrünastrild | <i>Mandingoa nitidula</i> | (Hartlaub, 1865) | AF: w, z, e, se | Green Twinspot |
| | <i>M. n. schlegeli</i> | (Sharpe, 1870) | Sierra Leone und Guinea bis w Uganda, DR Kongo und nw Angola | |
| | <i>M. n. virginiae</i> | (Amadon, 1953) | Bioko | |
| | <i>M. n. chubbi</i> | (Ogilvie-Grant, 1912) | Äthiopien, Kenia, Tansania, ne Sambia und n Malawi | |
| | <i>M. n. nitidula</i> | (Hartlaub, 1865) | s Malawi, Simbabwe, Mosambik und e Südafrika | |
| | <i>Cryptospiza</i> | Salvadori, 1884 | | |
| Rotmantelastrild | <i>Cryptospiza shelleyi</i> | Sharpe, 1902 | AF: e DR Kongo, w Uganda, Ruanda und Burundi | Shelley's Crimsonwing |
| Jacksonastrild | <i>Cryptospiza jacksoni</i> | Sharpe, 1902 | AF: e DR Kongo, w Uganda, Ruanda und Burundi | Dusky Crimsonwing |
| Salvadoriastrild | <i>Cryptospiza salvadorii</i> | Reichenow, 1892 | AF: ez, e | Abyssinian Crimsonwing |
| | <i>C. s. salvadorii</i> | Reichenow, 1892 | Äthiopien und n Kenia | |
| | <i>C. s. ruwenzori</i> | Sclater, WL, 1925 | e DR Kongo, sw Uganda, w Ruanda und w Burundi | |
| | <i>C. s. kilimensis</i> | Moreau & Sclater, WL, 1934 | s Sudan, e Uganda, Kenia und n Tansania | |
| Reichenowastrild | <i>Cryptospiza reichenovii</i> | (Hartlaub, 1874) | AF: wz, z, se | Red-faced Crimsonwing |
| | <i>C. r. reichenovii</i> | (Hartlaub, 1874) | se Nigeria, Kamerun, nw Angola und Bioko | |
| | <i>C. r. ocularis</i> | Sharpe, 1902 | e DR Kongo, sw Uganda, Ruanda und Burundi | |
| | <i>C. r. australis</i> | Shelley, 1896 | Tansania bis Malawi, e Simbabwe und w Mosambik | |
| | <i>Parmoptila</i> | Cassin, 1859 | | |
| Rotstirn-Ameisenpicker | <i>Parmoptila rubrifrons</i> | (Sharpe & Ussher, 1872) | AF: Sierra Leone bis Ghana | Red-fronted Antpecker |
| Woodhouse-Ameisenpicker | <i>Parmoptila woodhousei</i> | Cassin, 1859 | AF: wz | Woodhouse's Antpecker |
| | <i>P. w. woodhousei</i> | Cassin, 1859 | se Nigeria und Kamerun bis w DR Kongo | |
| | <i>P. w. ansorgei</i> | Hartert, EJO, 1904 | n Angola | |
| Kongoameisenpicker | <i>Parmoptila jamesoni</i> | (Shelley, 1890) | AF: DR Kongo, w Uganda und extremes nw Tansania | Jameson's Antpecker |
| | <i>Nigrita</i> | Strickland, 1843 | | |
| Mantelschwärzling | <i>Nigrita fusconotus</i> | Fraser, 1843 | AF: w, z | White-breasted Nigrita |
| | <i>N. f. uropygialis</i> | Sharpe, 1869 | Guinea bis sw Nigeria | |
| | <i>N. f. fusconotus</i> | Fraser, 1843 | se Nigeria und Kamerun bis Uganda, w Kenia, Angola und Bioko | |
| Zweifarbenschwärzling | <i>Nigrita bicolor</i> | (Hartlaub, 1844) | AF: w, z | Chestnut-breasted Nigrita |
| | <i>N. b. bicolor</i> | (Hartlaub, 1844) | Senegal und Gambia bis Togo | |
| | <i>N. b. brunnescens</i> | Reichenow, 1902 | s Nigeria bis DR Kongo, n Angola und auch Prinzipe | |
| | <i>N. b. saturator</i> | Reichenow, 1902 | e DR Kongo, sw Uganda | |
| Graunackenschwärzling | <i>Nigrita canicapillus</i> | (Strickland, 1841) | AF: w, z | Grey-headed Nigrita |
| | <i>N. c. emiliae</i> | Sharpe, 1869 | Guinea und Sierra Leone bis Togo | |
| | <i>N. c. canicapillus</i> | (Strickland, 1841) | s Benin und s Nigeria bis z DR Kongo und Gabun | |
| | <i>N. c. schistaceus</i> | Sharpe, 1891 | s Sudan und e DR Kongo bis w Kenia und n Tansania | |
| | <i>N. c. angolensis</i> | Bannerman, 1921 | nw Angola und s DR Kongo | |

| | | | | |
|-------------------------------|--|--|---|------------------------|
| | <i>N. c. diabolicus</i> | (Reichenow & Neumann, 1895) | z Kenia bis n Tansania | |
| | <i>N. c. candidus</i> | Moreau, 1942 | w Tansania | |
| Blassstirnschwärzling | <i>Nigrita luteifrons</i> | Verreaux, J & Verreaux, É, 1851 | AF: z | Pale-fronted Nigrita |
| | <i>N. l. luteifrons</i> | Verreaux, J & Verreaux, É, 1851 | Sierra Leone und Liberia bis w Uganda und nw Angola | |
| | <i>N. l. alexanderi</i> | Ogilvie-Grant, 1907 | Bioko | |
| | <i>Delacourella</i> | Wolters, 1949 | | |
| Weißwangenastrild | <i>Delacourella capistrata</i> | (Hartlaub, 1861) | AF: Senegal und Gambia bis Guinea und e bis s Südsudan, w Uganda und ne DR Kongo | Grey-headed Oliveback |
| | <i>Brunhilda</i> | Reichenbach, 1862 | | |
| Feenastrild | <i>Brunhilda charmosyna</i> | (Reichenow, 1881) | AF: e | Black-cheeked Waxbill |
| | <i>B. c. charmosyna</i> | (Reichenow, 1881) | s Sudan, Äthiopien, s Somalia, ne Uganda und n Kenia | |
| | <i>B. c. kiwanukae</i> | (Van Someren, 1919) | s Kenia und n Tansania | |
| Elfenastrild | <i>Brunhilda erythronotos</i> | (Vieillot, 1817) | AF: s, e | Black-faced Waxbill |
| | <i>B. e. delamerei</i> | (Sharpe, 1900) | sw Uganda, w Kenia bis z Tansania | |
| | <i>B. e. erythronotos</i> | (Vieillot, 1817) | Angola und Namibia bis Simbabwe und n Südafrika | |
| | <i>Glaucestrilda</i> | Roberts, 1922 | | |
| Lavendelastrild | <i>Glaucestrilda caerulescens</i> | (Vieillot, 1817) | AF: Senegal und Gambia bis Guinea und e bis n Zentralafrikanische Republik | Lavender Waxbill |
| | | | AF: wz, z, se | Grey Waxbill |
| Schwarzschwanzastrild | <i>Glaucestrilda perreini</i> | (Vieillot, 1817) | Gabun bis n Angola und e bis s Tansania | |
| | <i>G. p. perreini</i> | (Vieillot, 1817) | s Malawi und Mosambik bis e Südafrika | |
| | <i>G. p. incana</i> | (Sundevall, 1850) | | |
| Cinderellaastrild | <i>Glaucestrilda thomensis</i> | (de Sousa, JA, 1888) | AF: w Angola, nw Namibia | Cinderella Waxbill |
| | <i>Estrilda</i> | Swainson, 1827 | | |
| Schwarzscheitelastrild | <i>Estrilda nonnula</i> | Hartlaub, 1883 | AF: z | Black-crowned Waxbill |
| | <i>E. n. elizae</i> | Alexander, 1903 | Bioko | |
| | <i>E. n. eisentrauti</i> | Wolters, 1964 | Kamerunberg (sw Kamerun) | |
| | <i>E. n. nonnula</i> | Hartlaub, 1883 | se Nigeria und Kamerun bis se Sudan, w Kenia und nw Tansania | |
| | | | AF: z | Black-headed Waxbill |
| Kappenastrild | <i>Estrilda atricapilla</i> | Verreaux, J & Verreaux, É, 1851 | Kamerun bis ne DR Kongo | |
| | <i>E. a. atricapilla</i> | Verreaux, J & Verreaux, É, 1851 | se DR Kongo | |
| | <i>E. a. marungensis</i> | Prigogine, 1975 | z, sw DR Kongo bis n Angola | |
| | <i>E. a. avakubi</i> | Traylor, 1964 | | |
| Kandtastrild | <i>Estrilda kandti</i> | Reichenow, 1902 | AF: ez DR Kongo, w Uganda, Ruanda, Burundi und z Kenia | Kandt's Waxbill |
| | <i>E. k. kandti</i> | Reichenow, 1902 | ez DR Kongo, Uganda, Ruanda und Burundi | |
| | <i>E. k. keniensis</i> | Mearns, 1915 | z Kenia | |
| Orangewangenastrild | <i>Estrilda melpoda</i> | (Vieillot, 1817) | AF: s Mauretanien, Senegal und Gambia bis s Tschad, Zentralafrikanische Republik, Gabun, n Angola, und DR Kongo, w Burundi und n Sambia. | Orange-cheeked Waxbill |
| | | | AF: s Benin, s Nigeria | Anambra Waxbill |
| Anambraastrild | <i>Estrilda poliopareia</i> | Reichenow, 1902 | AF: z, ez | Fawn-breasted Waxbill |
| Sumpfastrild | <i>Estrilda paludicola</i> | Heuglin, 1863 | e Zentralafrikanische Republik und n DR Kongo bis w Kenia | |
| | <i>E. p. paludicola</i> | Heuglin, 1863 | e DR Kongo und sw Uganda bis nw Tansania | |
| | <i>E. p. roseicrissa</i> | Reichenow, 1892 | sz Tansania | |
| | <i>E. p. marwitzi</i> | Reichenow, 1900 | Angola, s DR Kongo und Sambia | |
| | <i>E. p. benguellensis</i> | Neumann, 1908 | z DR Kongo | |
| | <i>E. p. ruthae</i> | Chapin, 1950 | | |
| Äthiopienastrild | <i>Estrilda ochrogaster</i> | Salvadori, 1897 | AF: se Sudan und Äthiopien | Abyssinian Waxbill |
| Wellenastrild | <i>Estrilda astrild</i> | (Linnaeus, 1758) | AF: w, z, e, s | Common Waxbill |
| | <i>E. a. kempi</i> | Bates, GL, 1930 | Guinea, Sierra Leone und Liberia | |
| | <i>E. a. occidentalis</i> | Jardine & Fraser, 1852 | s Mali und Elfenbeinküste bis n DR Kongo, Bioko | |
| | <i>E. a. peasei</i> | Shelley, 1903 | Äthiopien | |
| | <i>E. a. macmillani</i> | Ogilvie-Grant, 1907 | Sudan | |
| | <i>E. a. adesma</i> | Reichenow, 1916 | e DR Kongo, Uganda, w Kenia bis nw Tansania | |
| | <i>E. a. massaica</i> | Neumann, 1907 | z Kenia bis n Tansania | |
| | <i>E. a. minor</i> | (Cabanis, 1878) | s Somalia, e Kenia, ne Tansania und Sansibar | |
| | <i>E. a. cavendishi</i> | Sharpe, 1900 | s DR Kongo und s Tansania bis Simbabwe und Mosambik | |
| | <i>E. a. niediecki</i> | Reichenow, 1916 | z Angola bis w Simbabwe | |
| | <i>E. a. angolensis</i> | Reichenow, 1902 | inneres w Angola | |
| | <i>E. a. jagoensis</i> | Alexander, 1898 | küstennahes w Angola, São Tomé | |
| | <i>E. a. rubriventris</i> | (Vieillot, 1817) | Gabun bis nw Angola | |
| | <i>E. a. damarensis</i> | Reichenow, 1902 | Namibia | |
| | <i>E. a. astrild</i> | (Linnaeus, 1758) | s Botswana und w, s Südafrika | |
| | <i>E. a. tenebridorsa</i> | Clancey, 1957 | n, e Südafrika | |
| Schwarzzügelastrild | <i>Estrilda nigriloris</i> | Chapin, 1928 | AF: sz DR Kongo | Black-lored Waxbill |
| Grauastrild | <i>Estrilda troglodytes</i> | (Lichtenstein, MHC, 1823) | AF: Mauretanien bis Liberia und e bis Eritrea, Äthiopien und w Kenia | Black-rumped Waxbill |
| | | | AF: ne, e | Crimson-rumped Waxbill |
| Zügelastrild | <i>Estrilda rhodopyga</i> | Sundevall, 1850 | n Sudan bis n Somalia | |
| | <i>E. r. rhodopyga</i> | Sundevall, 1850 | se Sudan bis s Somalia und s bis Tansania und Malawi | |
| | <i>E. r. centralis</i> | Kothe, 1911 | | |
| Jemenastrild | <i>Estrilda rufibarba</i> | (Cabanis, 1851) | PAL: sw Saudi-Arabien und w, z Jemen (sw Arabische Halbinsel) | Arabian Waxbill |
| | | | | |
| | <i>Ortyospiza</i> | Sundevall, 1850 | | |
| Wachtelastrild | <i>Ortyospiza atricollis</i> | (Vieillot, 1817) | AF: Afrika s der Sahara | Quailfinch |
| | <i>O. a. atricollis</i> | (Vieillot, 1817) | s Mauretanien und Senegal bis Tschad und Kamerun | |
| | <i>O. a. ansorgei</i> | Ogilvie-Grant, 1910 | Gambia und s Senegal bis Togo | |
| | <i>O. a. ugandae</i> | Van Someren, 1921 | s Sudan, Uganda und w Kenia | |
| | <i>O. a. fuscocrissa</i> | Heuglin, 1863 | Eritrea und Äthiopien | |
| "Brillenwachtelastrild" | <i>O. a. muelleri</i> | Zedlitz, 1911 | s Kenia bis Angola, Namibia und s Botswana | |

| | | | | |
|---|--|---|--|--|
| "Schwarzkin-Wachtelstrild" | <i>O. a. smithersi</i> <i>O. a. pallida</i> <i>O. a. digressa</i> <i>O. a. gabonensis</i> <i>O. a. fuscata</i> <i>O. a. dorsostrata</i> | Benson, 1955 Roberts, 1932 Clancey, 1958 Lynes, 1914 Sclater, WL, 1932 Van Someren, 1921 | ne Sambia n Botswana e Simbabwe, s Mosambik und Südafrika Gabun bis z DR Kongo n Angola, s DR Kongo und nw Sambia e DR Kongo und s, w Uganda | |
| Heuschreckenstrild | <i>Paludipasser</i> <i>Paludipasser locustella</i> <i>P. l. locustella</i> <i>P. l. uelensis</i> | Neave, 1909 Neave, 1909 Neave, 1909 Chapin, 1916 | AF: sz, se Nigeria und Kamerun bis w Kenia, n, w DR Kongo und Gabun Angola und s DR Kongo bis Tansania, n Mosambik, n Simbabwe und n Botswana | Locust Finch |
| Bandastrild | <i>Amadina</i> <i>Amadina fasciata</i> <i>A. f. fasciata</i> <i>A. f. alexanderi</i> <i>A. f. meridionalis</i> <i>A. f. contigua</i> | Swainson, 1827 (Gmelin, JF, 1789) (Gmelin, JF, 1789) Neumann, 1908 Neunzig, 1910 Clancey, 1970 | AF: w, z, e s Mauretanien, Senegal und Gambia bis Sudan und Uganda Eritrea, Äthiopien und Somalia bis Kenia und Tansania s Angola und n Namibia bis n Mosambik s Simbabwe, s Mosambik und n Südafrika | Cut-throat Finch |
| Rotkopfastrild | <i>Amadina erythrocephala</i> | (Linnaeus, 1758) | AF: w Angola, s Sambia und w Simbabwe bis s Südafrika | Red-headed Finch |
| Olivastrild Goldbrustastrild | <i>Amandava</i> <i>Amandava formosa</i> <i>Amandava subflava</i> <i>A. s. subflava</i> <i>A. s. clarkei</i> | Blyth, 1836 (Latham, 1790) (Vieillot, 1819) (Vieillot, 1819) (Shelley, 1903) | OR: z Indien AF, PAL: w, z, e, s Afrika, sw Arabische Halbinsel sw Mauretanien, Senegal und Gambia bis Äthiopien s bis Zentralafrikanische Republik, e DR Kongo, Uganda, w Kenia und nw Tansania; auch sw Arabische Halbinsel s Gabun, s Kongo, s DR Kongo und Tansania (außer nw) s bis Angola, Sambia, Malawi, Simbabwe, Mosambik und se Südafrika | Green Avadavat Orange-breasted Waxbill |
| Tüpfelstrild | <i>Amandava amandava</i> <i>A. a. amandava</i> <i>A. a. flaviventris</i> <i>A. a. punicea</i> | (Linnaeus, 1758) (Linnaeus, 1758) (Wallace, 1864) (Horsfield, 1821) | OR: Pakistan bis Hainan (se China) und Vietnam, Java, Bali und Lombok bis Timor (Kleine Sundainseln) Pakistan, Indien, Nepal und Bangladesch Myanmar, s China, nw, z Thailand und Lombok bis Timor (Kleine Sundainseln) se Thailand, Kambodscha, s Vietnam, Hainan (se China), Java und Bali | Red Avadavat |
| Veilchenstrild Granatastrild | <i>Granatina</i> <i>Granatina ianthinogaster</i> <i>Granatina granatina</i> | Sharpe, 1890 (Reichenow, 1879) (Linnaeus, 1766) | AF: Äthiopien und Somalia bis z Tansania AF: s Angola und z Namibia bis sw Sambia, Simbabwe, s Mosambik und n, ne Südafrika | Purple Grenadier Violet-eared Waxbill |
| Blauastrild | <i>Uraeginthus</i> <i>Uraeginthus angolensis</i> <i>U. a. angolensis</i> <i>U. a. cyanopleurus</i> <i>U. a. niassensis</i> | Cabanis, 1851 (Linnaeus, 1758) (Linnaeus, 1758) Wolters, 1963 Reichenow, 1911 | AF: s São Tomé, sw DR Kongo, n Angola und nw Sambia s Angola, sw Sambia, nw Simbabwe und n Botswana e Tansania bis z, e Sambia, Malawi, Mosambik, s Simbabwe und e Südafrika | Blue Waxbill |
| Schmetterlingsastrild | <i>Uraeginthus bengalus</i> <i>U. b. bengalus</i> <i>U. b. brunneigularis</i> <i>U. b. ugogensis</i> <i>U. b. katangae</i> | (Linnaeus, 1766) (Linnaeus, 1766) Mearns, 1911 Reichenow, 1911 Vincent, 1934 | AF: w, z, e s Mauretanien bis Guinea und e bis Äthiopien, Uganda und w Kenia s Somalia, z, e Kenia und ne Tansania s Kenia und n, w, z Tansania ne Angola, s DR Kongo und n Sambia | Red-cheeked Cordon-bleu |
| Blaukopfastrild | <i>Uraeginthus cyanocephalus</i> | (Richmond, 1897) | AF: s Südsudan, s Äthiopien und s Somalia bis z Tansania | Blue-capped Cordon-bleu |
| Grantsamenknacker Rotbrust-Samenknacker | <i>Spermophaga</i> <i>Spermophaga poliogenys</i> <i>Spermophaga haematina</i> <i>S. h. haematina</i> <i>S. h. togoensis</i> <i>S. h. pustulata</i> | Swainson, 1837 (Ogilvie-Grant, 1906) (Vieillot, 1807) (Vieillot, 1807) (Neumann, 1910) (Voigt, 1831) | AF: Kongo bis e DR Kongo und w Uganda AF: w, z Senegal und Gambia bis Ghana Togo bis sw Nigeria se Nigeria und Kamerun bis sw Zentralafrikanische Republik, e DR Kongo und nw Angola | Grant's Bluebill Western Bluebill |
| Rotkopf-Samenknacker | <i>Spermophaga ruficapilla</i> <i>S. r. ruficapilla</i> <i>S. r. cana</i> | (Shelley, 1888) (Shelley, 1888) (Friedmann, 1927) | AF: z, ez se Zentralafrikanische Republik, s Sudan und Uganda bis Kenia, w Tansania, s DR Kongo und n Angola ne Tansania | Red-headed Bluebill |
| Kleinastrild Karmesinastrild Purpurastrild | <i>Pyrenestes</i> <i>Pyrenestes minor</i> <i>Pyrenestes sanguineus</i> <i>Pyrenestes ostrinus</i> | Swainson, 1837 Shelley, 1894 Swainson, 1837 (Vieillot, 1805) | AF: z Tansania bis e Simbabwe und z Mosambik AF: Senegal und Sierra Leone bis Elfenbeinküste AF: Elfenbeinküste bis s Südsudan und w Kenia und s bis Sambia und n Angola | Lesser Seedcracker Crimson Seedcracker Black-bellied Seedcracker |
| Buntastrild | <i>Pytilia</i> <i>Pytilia melba</i> <i>P. m. citerior</i> <i>P. m. jessei</i> <i>P. m. soudanensis</i> <i>P. m. percivali</i> <i>P. m. belli</i> | Swainson, 1837 (Linnaeus, 1758) Strickland, 1853 Shelley, 1903 (Sharpe, 1890) Van Someren, 1919 Ogilvie-Grant, 1907 | AF: w, z, e, s Mauretanien, Senegal und Gambia bis s Sudan ne Sudan bis nw Somalia se Sudan, s Äthiopien, z, s Somalia, ne Uganda und n, e Kenia z Kenia bis n Tansania e DR Kongo und w Uganda bis w Tansania | Green-winged Pytilia |

| | | | | |
|----------------------------|---|----------------------------------|--|-----------------------------|
| | <i>P. m. grotei</i> | Reichenow, 1919 | e Tansania, n Mosambik und e Malawi | |
| | <i>P. m. hygrophila</i> | Irwin & Benson, 1967 | n Sambia und n Malawi | |
| | <i>P. m. melba</i> | (Linnaeus, 1758) | s Kongo und Angola bis sw Tansania und s bis z Namibia, n Südafrika und s Mosambik | |
| Wienerastrild | <i>Pytilia afra</i> | (Gmelin, JF, 1789) | AF: s Südsudan und Äthiopien s bis ne Südafrika und w bis s Kongo und w Angola | Orange-winged Pytilia |
| Auroraastrild | <i>Pytilia phoenicoptera</i> | Swainson, 1837 | AF: w, z | Red-winged Pytilia |
| | <i>P. p. phoenicoptera</i> | Swainson, 1837 | Senegal und Gambia bis n Nigeria | |
| | <i>P. p. emini</i> | Hartert, EJO, 1899 | Kamerun bis s Sudan und n Uganda | |
| Streifenastrild | <i>Pytilia lineata</i> | Heuglin, 1863 | AF: Äthiopien | Red-billed Pytilia |
| Rotmaskenastrild | <i>Pytilia hypogrammica</i> | Sharpe, 1870 | AF: Guinea bis Liberia und e bis s Tschad und Zentralafrikanische Republik | Yellow-winged Pytilia |
| | <i>Euschistospiza</i> | Wolters, 1943 | | |
| Dybowskiastrild | <i>Euschistospiza dybowskii</i> | (Oustalet, 1892) | AF: Guinea bis Elfenbeinküste; z Nigeria bis w Uganda | Dybowski's Twinspot |
| Schieferastrild | <i>Euschistospiza cinereovinacea</i> | (de Sousa, JA, 1889) | AF: z | Dusky Twinspot |
| | <i>E. c. cinereovinacea</i> | (de Sousa, JA, 1889) | w Angola | |
| | <i>E. c. graueri</i> | (Rothschild, 1909) | e DR Kongo, sw Uganda, Ruanda und Burundi | |
| | <i>Hypargos</i> | Reichenbach, 1862 | | |
| Tropfenastrild | <i>Hypargos niveoguttatus</i> | (Peters, W, 1868) | AF: e, se | Red-throated Twinspot |
| | <i>H. n. macrospilotus</i> | Mearns, 1913 | s Somalia und se Kenia bis ne Angola, se DR Kongo, n Simbabwe und z Mosambik | |
| | <i>H. n. niveoguttatus</i> | (Peters, W, 1868) | e Simbabwe und s Mosambik | |
| Perlastrild | <i>Hypargos margaritatus</i> | (Strickland, 1844) | AF: s Mosambik und ne Südafrika | Pink-throated Twinspot |
| | <i>Clytospiza</i> | Shelley, 1896 | | |
| Monteiroastrild | <i>Clytospiza monteiri</i> | (Hartlaub, 1860) | AF: se Nigeria und Kamerun bis s Südsudan und w Kenia, Gabun bis w Angola und e bis z DR Kongo | Brown Twinspot |
| | <i>Lagonosticta</i> | Cabanis, 1851 | | |
| Senegalamarant | <i>Lagonosticta senegala</i> | (Linnaeus, 1766) | AF: w, ez, e, s | Red-billed Firefinch |
| | <i>L. s. senegala</i> | (Linnaeus, 1766) | Mauretanien, Senegal und Gambia bis w, z Nigeria | |
| | <i>L. s. rhodopsis</i> | (Heuglin, 1863) | e Nigeria, n, z Kamerun und s Tschad bis Sudan, w Eritrea und w Äthiopien | |
| | <i>L. s. brunneiceps</i> | Sharpe, 1890 | z Äthiopien und se Sudan | |
| | <i>L. s. somaliensis</i> | Salvadori, 1894 | se Äthiopien und s Somalia | |
| | <i>L. s. ruberrima</i> | Reichenow, 1903 | DR Kongo, Uganda und w Kenia bis ne Angola, ne Sambia und n Malawi | |
| | <i>L. s. rendalli</i> | Hartert, EJO, 1898 | s Angola bis Mosambik s bis Südafrika | |
| Dunkelamarant | <i>Lagonosticta rubricata</i> | (Lichtenstein, MHC, 1823) | AF: w, z, se, s | African Firefinch |
| | <i>L. r. polionota</i> | Shelley, 1873 | s Senegal bis Nigeria | |
| | <i>L. r. congica</i> | Sharpe, 1890 | Kamerun bis s Sudan, w Uganda, s, e DR Kongo und n Angola | |
| | <i>L. r. haematocephala</i> | Neumann, 1907 | e Sudan, Äthiopien, z, s Uganda, w, z Kenia s bis Sambia, Malawi, e Simbabwe, e Tansania und n, z Mosambik | |
| | <i>L. r. rubricata</i> | (Lichtenstein, MHC, 1823) | s Mosambik und n, e Südafrika | |
| Landanaamarant | <i>Lagonosticta landanae</i> | Sharpe, 1890 | AF: Gabun bis w DR Kongo und nw Angola | Landana Firefinch |
| Rosenamarant | <i>Lagonosticta rhodopareia</i> | (Heuglin, 1868) | AF: e, sz | Jameson's Firefinch |
| | <i>L. r. rhodopareia</i> | (Heuglin, 1868) | s Sudan, sw Äthiopien, ne Uganda und w Kenia | |
| | <i>L. r. jamesoni</i> | Shelley, 1882 | s Kenia bis n, ne Südafrika | |
| | <i>L. r. ansorgei</i> | Neumann, 1908 | sw DR Kongo, Angola und nw Namibia | |
| Maliamarant | <i>Lagonosticta virata</i> | Bates, GL, 1932 | AF: e Senegal und s Mali | Mali Firefinch |
| Felsenamarant | <i>Lagonosticta sanguinodorsalis</i> | Payne, 1998 | AF: Nigeria, nw Kamerun | Rock Firefinch |
| Tschadamarant | <i>Lagonosticta umbrinodorsalis</i> | Reichenow, 1910 | AF: sw Tschad und n Kamerun | Chad Firefinch |
| Schwarzbauchamarant | <i>Lagonosticta rara</i> | (Antinori, 1864) | AF: w, z, e | Black-bellied Firefinch |
| | <i>L. r. forbesi</i> | Neumann, 1908 | Senegal bis Nigeria | |
| | <i>L. r. rara</i> | (Antinori, 1864) | Kamerun bis s Sudan, Uganda und w Kenia | |
| Pünktchenamarant | <i>Lagonosticta rufopicta</i> | (Fraser, 1843) | AF: w, z | Bar-breasted Firefinch |
| | <i>L. r. rufopicta</i> | (Fraser, 1843) | Senegal und Gambia bis Tschad und Zentralafrikanische Republik | |
| | <i>L. r. lateritia</i> | Heuglin, 1864 | s Sudan, ne DR Kongo, s Äthiopien, Uganda und w Kenia | |
| Braunbürzelamarant | <i>Lagonosticta nitidula</i> | Hartlaub, 1886 | AF: z Angola, z DR Kongo und sw Tansania bis ne Namibia, n Botswana und nw Simbabwe | Brown Firefinch |
| Larvenamarant | <i>Lagonosticta larvata</i> | (Rüppell, 1840) | AF: Sudan und Äthiopien bis w, z Afrika | Black-faced Firefinch |
| | <i>L. l. larvata</i> | (Rüppell, 1840) | e Sudan und Äthiopien | |
| "Weinamarant" | <i>L. l. vinacea</i> | (Hartlaub, 1857) | Senegal und Gambia bis w Mali und Guinea | |
| "Grauamarant" | <i>L. l. nigricollis</i> | Heuglin, 1863 | z, s Mali bis Sudan und Uganda | |
| Witwen | 2 Familie Viduidae | | | Indigobirds, Whydahs |
| | <i>Vidua</i> | Cuvier, 1816 | | |
| Rotfußwitwe | <i>Vidua chalybeata</i> | (Müller, PLS, 1776) | AF: w, z, se | Village Indigobird |
| | <i>V. c. chalybeata</i> | (Müller, PLS, 1776) | s Mauretanien bis Sierra Leone | |
| | <i>V. c. neumanni</i> | (Alexander, 1908) | Mali bis Sudan | |
| | <i>V. c. ultramarina</i> | (Gmelin, JF, 1789) | Äthiopien und Eritrea | |
| | <i>V. c. centralis</i> | (Neunzig, 1928) | e DR Kongo, Uganda, z Kenia und z Tansania | |
| | <i>V. c. amauropteryx</i> | (Sharpe, 1890) | s Somalia bis Mosambik und binnenländisch bis e Sambia, Malawi, Simbabwe und e Südafrika | |
| | <i>V. c. okavangoensis</i> | Payne, 1973 | Angola und n Namibia bis w Sambia und n Botswana | |
| Purpurwitwe | <i>Vidua purpurascens</i> | (Reichenow, 1883) | AF: Kenia bis Angola, Botswana und ne Südafrika | Purple Indigobird |
| Jambanduwitwe | <i>Vidua raricola</i> | Payne, 1982 | AF: Guinea bis Sudan, Südsudan und ne DR Kongo | Jambandu Indigobird |
| Barkawitwe | <i>Vidua larvaticola</i> | Payne, 1982 | AF: Guinea-Bissau; Elfenbeinküstest bis Äthiopien | Barka Indigobird |

| | | | | |
|---------------------------|--|--|---|------------------------------|
| Trauerwitwe | <i>Vidua funerea</i> <i>V. f. nigerrima</i> | (de Tarragon, L, 1847) (Sharpe, 1871) | AF: w, z, s w Kenia und Tansania bis n Angola, Sambia und Mosambik | Dusky Indigobird |
| | <i>V. f. funerea</i> | (de Tarragon, L, 1847) | s Mosambik und n, e Südafrika | |
| Sambesiwitwe | <i>Vidua codringtoni</i> | (Neave, 1907) | AF: Tansania bis Simbabwe und w Mosambik | Zambezi Indigobird |
| Wilsonwitwe | <i>Vidua wilsoni</i> | (Hartert, EJO, 1901) | AF: Senegal und Gambia bis Sierra Leone und e bis Äthiopien s Südsudan und ne DR Kongo | Wilson's Indigobird |
| Grünschwanzwitwe | <i>Vidua nigeriae</i> | (Alexander, 1908) | AF: Senegal und Gambia; Guinea; Mali; Nigeria und Kamerun; s Südsudan | Quailfinch Indigobird |
| Jos-Plateau-Witwe | <i>Vidua maryae</i> | Payne, 1982 | AF: z Nigeria | Jos Plateau Indigobird |
| Kamerunwitwe | <i>Vidua camerunensis</i> | (Grote, 1922) | AF: Guinea-Bissau bis Sierra Leone und e bis Südsudan, ne DR Kongo und Kongo | Cameroon Indigobird |
| Dominikanerwitwe | <i>Vidua macroura</i> | (Pallas, 1764) | AF: Mauretanien bis Sudan und Eritrea, s bis s Südafrika | Pin-tailed Whydah |
| Glanzwitwe | <i>Vidua hypocherina</i> | Verreaux, J & Verreaux, É, 1856 | AF: Äthiopien und Somalia bis Tansania | Steel-blue Whydah |
| Strohvitwe | <i>Vidua fischeri</i> | (Reichenow, 1882) | AF: Südsudan, Äthiopien und Somalia bis Tansania | Straw-tailed Whydah |
| Königswitwe | <i>Vidua regia</i> | (Linnaeus, 1766) | AF: Angola, Sambia und Simbabwe bis n Südafrika und s Mosambik | Shaft-tailed Whydah |
| Schmalschwanzwitwe | <i>Vidua paradisaea</i> | (Linnaeus, 1758) | AF: se Sudan, Äthiopien und Somalia bis n Südafrika | Long-tailed Paradise Whydah |
| Senegalwitwe | <i>Vidua orientalis</i> <i>V. o. aucupum</i> <i>V. o. orientalis</i> | Heuglin, 1870 (Neumann, 1908) Heuglin, 1870 | AF: w, z, ne s Mauretaniern, Senegal und Gambia bis n Nigeria n Kamerun und s Tschad bis Eritrea und nw Äthiopien | Sahel Paradise Whydah |
| Langschwanzwitwe | <i>Vidua interjecta</i> | (Grote, 1922) | AF: Senegal und Gambia bis Äthiopien | Exclamatory Paradise Whydah |
| Togowitwe | <i>Vidua togoensis</i> | (Grote, 1923) | AF: Guinea bis Togo | Togo Paradise Whydah |
| Breitschwanzwitwe | <i>Vidua obtusa</i> | (Chapin, 1922) | AF: e DR Kongo bis Angola, Botswana, Simbabwe und Mosambik | Broad-tailed Paradise Whydah |
| Kuckuckswitwe | <i>Anomalospiza</i> <i>Anomalospiza imberbis</i> | Shelley, 1901 (Cabanis, 1868) | AF: Sierra Leone und s Mali bis Äthiopien und s bis e Südafrika | Cuckoo-finch |

Trugwaldsänger

1 Familie Peucedramidae

| | | | | |
|-----------------------|--|--|---|----------------------|
| | <i>Peucedramus</i> | Coues, 1875 | | Olive Warbler |
| Trugwaldsänger | <i>Peucedramus taeniatus</i> <i>P. t. arizonae</i> <i>P. t. jaliscensis</i> <i>P. t. giraudi</i> <i>P. t. taeniatus</i> <i>P. t. micrus</i> | (Du Bus de Gisignies, 1847) Miller, W & Griscom, 1925 Miller, W & Griscom, 1925 Zimmer, JT, 1948 (Du Bus de Gisignies, 1847) Miller, W & Griscom, 1925 | NA, MA: sw USA bis Nicaragua sw USA und nw Mexiko nz bis z Mexiko sz Mexiko sz Mexiko bis w Guatemala Honduras, n El Salvador und n Nicaragua | Olive Warbler |

Braunellen

12 Familie Prunellidae

| | | | | |
|---------------------------|---|---|---|--------------------------|
| | <i>Prunella</i> | Vieillot, 1816 | | Accentors |
| Alpenbraunelle | <i>Prunella collaris</i> <i>P. c. collaris</i> <i>P. c. subalpina</i> <i>P. c. montana</i> <i>P. c. rufilata</i> <i>P. c. whymperei</i> <i>P. c. nipalensis</i> <i>P. c. tibetana</i> <i>P. c. erythrogygia</i> | (Scopoli, 1769) (Scopoli, 1769) (Brehm, CL, 1831) (Hablizl, 1783) (Severtsov, 1879) (Baker, ECS, 1915) (Blyth, 1843) (Bianchi, 1904) (Swinhoe, 1870) | PAL: sw, sz, e, auch nw Afrika sw Europa bis Slowenien und Karpaten, nw Afrika Kroatien bis Bulgarien und Griechenland, Kreta und sw Türkei n, e Türkei bis Kaukasus und Iran ne Afghanistan und n Pakistan über die Gebirge von z Asien bis w China w Himalaja z, e Himalaja bis sz China und n Myanmar e Tibet e Kasachstan und sz Sibirien bis ne Sibirien, Japan, Korea und ne China Taiwan | Alpine Accentor |
| Himalajabraunelle | <i>Prunella himalayana</i> | (Blyth, 1842) | PAL: e Kasachstan und s Russland bis z Mongolei und nw China | Altai Accentor |
| Rostbrustbraunelle | <i>Prunella rubeculoides</i> <i>P. r. muraria</i> <i>P. r. rubeculoides</i> | (Moore, F, 1854) Meinertzhagen, R & Meinertzhagen, A, 1926 (Moore, F, 1854) | OR: Himalaja w Himalaja z, e Himalaja bis z China | Robin Accentor |
| Strichelbraunelle | <i>Prunella strophciata</i> <i>P. s. jerdoni</i> <i>P. s. strophciata</i> | (Blyth, 1843) (Brooks, WE, 1872) (Blyth, 1843) | OR: Himalaja e Afghanistan und w Himalaja z, e Himalaja bis z China und n Myanmar | Rufous-breasted Accentor |
| Bergbraunelle | <i>Prunella montanella</i> <i>P. m. montanella</i> <i>P. m. badia</i> | (Pallas, 1776) (Pallas, 1776) Portenko, 1929 | PAL: n, e ne Europa bis nw, sz Sibirien und s Russland ne Sibirien | Siberian Accentor |
| Fahlbraunelle | <i>Prunella fulvescens</i> <i>P. f. fulvescens</i> <i>P. f. dahurica</i> | (Severtsov, 1873) (Severtsov, 1873) (Taczanowski, 1874) | PAL: sz, e se Kasachstan und w China bis z Afghanistan und w Himalaja e Kasachstan und sz Russland über Mongolei bis ne China wz China nz und z China z, e Himalaja, e Tibet und sw China | Brown Accentor |
| Steinbraunelle | <i>Prunella ocularis</i> <i>P. o. ocularis</i> | (Radde, 1884) (Radde, 1884) | PAL: montane z Türkei e über s Georgien, Armenien und Aserbaidschan und s bis se Iran; disjunkt äußerer w Jemen montanes sz, e Türkei und Transkaukasien bis s Turkmenistan, Iran und Afghanistan montaner äußerer w Jemen | Radde's Accentor |
| "Jemenbraunelle" | <i>P. o. fagani</i> | (Ogilvie-Grant, 1913) | | |

| | | | | |
|-----------------------------|---|---|---|-------------------------|
| Schwarzkehlbraunelle | <i>Prunella atrogularis</i> <i>P. a. atrogularis</i> <i>P. a. huttoni</i> | (Brandt, JF, 1843) (Brandt, JF, 1843) (Moore, F, 1854) | PAL: z, sw Ural in nw Russland Gebirge in z Asien | Black-throated Accentor |
| Steppenbraunelle | <i>Prunella koslowi</i> | (Przevalski, 1887) | PAL: w, z Mongolei und Ningxia und w Innere Mongolei (nz China) | Kozlov's Accentor |
| Heckenbraunelle | <i>Prunella modularis</i> <i>P. m. hebridium</i> <i>P. m. occidentalis</i> <i>P. m. modularis</i> <i>P. m. fuscata</i> <i>P. m. euxina</i> <i>P. m. mabbotti</i> <i>P. m. obscura</i> | (Linnaeus, 1758) Meinertzhagen, R, 1934 (Hartert, EJO, 1910) (Linnaeus, 1758) Mauersberger, 1971 Watson, 1961 Harper, 1919 (Hablizl, 1783) | PAL: w, sw, auch nw Afrika Irland und Hebriden (w von Schottland) Schottland (außer Hebriden), England und w Frankreich n, z Europa, w, z Balkan und Bulgarien s Krim (n Küste Schwarzes Meer) nw, n Türkei Iberische Halbinsel, sz Frankreich, Italien und Griechenland ne Türkei, Kaukasus und n Iran | Duncock |
| Rötelbraunelle | <i>Prunella rubida</i> | (Temminck & Schlegel, 1847) | PAL: s Sachalin und Kurilen (se Russland) und Hokkaidō bis Shikoku (n bis sz Japan) | Japanese Accentor |
| Waldbraunelle | <i>Prunella immaculata</i> | (Hodgson, 1845) | OR: Himalaja bis n Myanmar und z China | Maroon-backed Accentor |
| Stelzenverwandte | 69 Familie Motacillidae | | | Wagtails, Pipits |
| Baumstelze | <i>Dendronanthus indicus</i> | Blyth, 1844 (Gmelin, JF, 1789) | PAL: se Russland und ne China bis se China | Forest Wagtail |
| Schafstelze | <i>Motacilla flava</i> <i>M. f. flavissima</i> <i>M. f. lutea</i> <i>M. f. flava</i> <i>M. f. beema</i> <i>M. f. iberiae</i> <i>M. f. cinereocapilla</i> <i>M. f. pygmaea</i> <i>M. f. leucocephala</i> <i>M. f. feldegg</i> <i>M. f. thunbergi</i> | Linnaeus, 1758 (Blyth, 1834) (Gmelin, SG, 1774) Linnaeus, 1758 (Sykes, 1832) Hartert, EJO, 1921 Savi, 1831 (Brehm, AE, 1854) (Przevalski, 1887) Michahelles, 1830 Billberg, 1828 | PAL: weit verbreitet Großbritannien und küstennahes Europa sw Russland bis nw, nz Kasachstan n, z Europa bis Ural sw Sibirien und ne Kasachstan bis w Himalaja Iberische Halbinsel, sw Frankreich und nw Afrika Italien, Sizilien, Korsika, Sardinien und Slowenien Ägypten nw Mongolei, nw China und sz Sibirien Balkan und Türkei bis Iran und Afghanistan n Europa bis nw Sibirien | Western Yellow Wagtail |
| Tschukschenstelze | <i>Motacilla tschutschensis</i> <i>M. t. plexa</i> <i>M. t. tschutschensis</i> <i>M. t. macronyx</i> <i>M. t. taivana</i> | Gmelin, JF, 1789 (Thayer & Bangs, 1914) Gmelin, JF, 1789 (Stresemann, 1920) (Swinhoe, 1863) | PAL, NA: e Russland, ne China und Alaska nz Sibirien s Sibirien, n Mongolei, e Kasachstan und nw China bis ne Sibirien und nw Nordamerika sz Sibirien, ne Mongolei und ne China se Sibirien bis Sachalin (e Russland) und äußeres n Hokkaidō (n Japan) | Eastern Yellow Wagtail |
| Zitronenstelze | <i>Motacilla citreola</i> <i>M. c. citreola</i> <i>M. c. calcarata</i> | Pallas, 1776 Pallas, 1776 Hodgson, 1836 | PAL: weit verbreitet n, e Europa bis z Sibirien, Mongolei und ne China e Iran und Afghanistan bis z China | Citrine Wagtail |
| Kapstelze | <i>Motacilla capensis</i> <i>M. c. simplicissima</i> <i>M. c. capensis</i> <i>M. c. wellsii</i> | Linnaeus, 1766 Neumann, 1929 Linnaeus, 1766 Ogilvie-Grant, 1911 | AF: sz, s Angola und ne Namibia bis se DR Kongo, Sambia und w Simbabwe w, s Namibia bis s Mosambik und Südafrika e DR Kongo und sw Uganda bis z Kenia und nw Tansania | Cape Wagtail |
| Madagaskarstelze | <i>Motacilla flaviventris</i> | Hartlaub, 1860 | AF: Madagaskar | Madagascar Wagtail |
| Stummelschwanzstelze | <i>Motacilla bocagii</i> | (Sharpe, 1892) | AF: São Tomé (sz Golf von Guinea) | Sao Tome Shorttail |
| Gebirgsstelze | <i>Motacilla cinerea</i> <i>M. c. patriciae</i> <i>M. c. schmitzi</i> <i>M. c. cinerea</i> | Tunstall, 1771 Vaurie, 1957 Tschusi, 1900 Tunstall, 1771 | PAL, OR: weit verbreitet Europa und Makaronesien s bis nw Afrika und e bis e Russland über Mongolei, ne China, Korea und Kyūshū (s Japan); auch e Kasachstan bis Afghanistan und w, z Himalaja Azoren (alle Inseln; nw Makaronesien) Madeira und Porto Santo (Madeira-Gruppe, nz Makaronesien) w Europa, w, z Kanaren (z Makaronesien), nw Afrika e bis e Russland über Mongolei, ne China, Koreanische Halbinsel und Kyūshū (s Japan); auch e Kasachstan bis Afghanistan und w, z Himalaja | Grey Wagtail |
| Langschwanzstelze | <i>Motacilla clara</i> <i>M. c. chapini</i> <i>M. c. clara</i> <i>M. c. torrentium</i> | Sharpe, 1908 Amadon, 1954 Sharpe, 1908 Ticehurst, 1940 | AF: weit verbreitet Sierra Leone bis Zentralafrikanische Republik, z DR Kongo und Gabun Äthiopien e Uganda und z Kenia bis z Angola, Sambia, Simbabwe, w Mosambik und e Südafrika | Mountain Wagtail |
| Bachstelze | <i>Motacilla alba</i> <i>M. a. yarrellii</i> <i>M. a. alba</i> <i>M. a. subpersonata</i> <i>M. a. personata</i> <i>M. a. baicalensis</i> <i>M. a. ocularis</i> <i>M. a. lugens</i> | Linnaeus, 1758 Gould, 1837 Linnaeus, 1758 Meade-Waldo, 1901 Gould, 1861 Swinhoe, 1871 Swinhoe, 1860 Gloger, 1829 | PAL: weit verbreitet, auch w Alaska Irland, Großbritannien und küstennahes w Europa se Grönland, Island und Färöer über Kontinentaleuropa bis Ural, Kaukasus, z Asien und Naher Osten w Marokko n Iran bis sw Sibirien, w Mongolei, nw China und w Himalaja sz Sibirien bis ne China n Sibirien bis nw Alaska küstennahes Ochotskisches Meer, z Kamtschatka, Kommandeurinseln und Sachalin (e Russland), n Korea und Hokkaidō bis Kyūshū (n bis s Japan) | White Wagtail |

| | | | | | |
|-------------------------------|---|---|--|--|--------------------------|
| | <i>M. a. leucopsis</i> | Gould, 1838 | z, e China, Amurland und Ussuriland (se Russland), Korea und sw Honshū und n Kyūshū (z bis sw Japan) | | |
| Witwenstelze | <i>M. a. alboides</i> Motacilla aguimp <i>M. a. vidua</i> | Hodgson, 1836 Temminck, 1820 Sundevall, 1850 | z, e Himalaja bis s China, n Indochina und n Myanmar | AF: weit verbreitet Sierra Leone und Mali bis s Sudan und nw Kenia, s Ägypten bis s Somalia und s bis e Südafrika | African Pied Wagtail |
| Mekongstelze | <i>M. a. aguimp</i> Motacilla samveasnae | Temminck, 1820 Duckworth, Alström, Davidson, PJ, Evans, Poole, Setha & Timmins, 2001 | | OR: ne Kambodscha, s Laos und se Thailand | Mekong Wagtail |
| Japanstelze | Motacilla grandis | Sharpe, 1885 | | PAL: Hokkaidō bis Kyūshū (n bis s Japan) und s Korea | Japanese Wagtail |
| Weißbrauenstelze | Motacilla maderaspatensis <i>Tmetothylacus</i> | Gmelin, JF, 1789 Cabanis, 1879 | | OR: Indischer Subkontinent | White-browed Wagtail |
| Goldpieper | Tmetothylacus tenellus <i>Macronyx</i> | (Cabanis, 1878) Swainson, 1827 | | AF: Somalia bis se Südsudan und z Tansania | Golden Pipit |
| Zitronenpieper | Macronyx sharpei | Jackson, FJ, 1904 | | AF: w Kenia | Sharpe's Longclaw |
| Goldhalspieper | Macronyx flavicollis | Rüppell, 1840 | | AF: montanes w, z Äthiopien | Abyssinian Longclaw |
| Füllebornpieper | Macronyx fuelleborni <i>M. f. fuelleborni</i> <i>M. f. ascensi</i> | Reichenow, 1900 Reichenow, 1900 Salvadori, 1907 | | AF: sz sw Tansania Angola und n Namibia bis z DR Kongo, Sambia und n Malawi | Fülleborn's Longclaw |
| Kappieper | Macronyx capensis <i>M. c. capensis</i> <i>M. c. colletti</i> | (Linnaeus, 1766) (Linnaeus, 1766) Schou, 1908 | | AF: s, se sw, s Südafrika se Botswana und Simbabwe bis Mosambik und e Südafrika | Cape Longclaw |
| Gelbkehlpieper | Macronyx croceus <i>M. c. tertius</i> <i>M. c. vulturinus</i> | (Vieillot, 1816) Clancey, 1958 Friedmann, 1930 | | AF: Senegal und Gambia bis Südsudan und Kenia, s bis Angola und Südafrika Senegal und Gambia bis Kamerun, sw Tschad, n, s Zentralafrikanische Republik, dann s und e bis Gabun und nw, wz Angola, Kongo, w, n DR Kongo, Burundi, Südsudan, Uganda, w, z Kenia und n Tansania küstennahe Niederungen von e Kenia und e Tansania z, s Tansania, e Sambia, Malawi, ne, z Simbabwe bis Mosambik und se Südafrika | Yellow-throated Longclaw |
| Panganipieper | Macronyx aurantiigula | Reichenow, 1891 | | AF: s Somalia bis ne Tansania | Pangani Longclaw |
| Rubinkehlpieper | Macronyx ameliae <i>M. a. wintoni</i> <i>M. a. altanus</i> | de Tarragon, L, 1845 Sharpe, 1891 Clancey, 1966 | | AF: Kenia und Tansania bis Angola, Botswana, Simbabwe, s Mosambik, Swasiland und e Südafrika sw Kenia, n Tansania sw Tansania, Malawi, Sambia bis z Angola s bis n Botswana und z Simbabwe s Mosambik, Swasiland und e Südafrika | Rosy-throated Longclaw |
| Grimwoodpieper | <i>M. a. ameliae</i> Macronyx grimwoodi <i>Anthus</i> | de Tarragon, L, 1845 Benson, 1955 Bechstein, 1805 | | AF: sw DR Kongo bis z Angola und nw Sambia | Grimwood's Longclaw |
| Spornpieper | Anthus richardi | Vieillot, 1818 | | PAL: se Russland bis Kirgisistan und z, se China | Richard's Pipit |
| Orientalornpieper | Anthus rufulus <i>A. r. rufulus</i> <i>A. r. malayensis</i> | Vieillot, 1818 Eyton, 1839 | | OR, AU: weit verbreitet, auch Kleine Sundainseln und Sulawesi Indien und Sri Lanka bis s China und Indochina Malaiische Halbinsel, s Indochina, Sumatra, Java und Borneo Philippinen Sulawesi, Bali bis Alor und Sumba (w Kleine Sundainseln) | Paddyfield Pipit |
| Australornpieper | <i>A. r. lugubris</i> <i>A. r. albidus</i> <i>A. r. medius</i> Anthus australis <i>A. a. exiguus</i> <i>A. a. rogersi</i> | (Walden, 1875) Stresemann, 1912 Wallace, 1864 Greenway, 1935 Mathews, 1913 | | AF: sw DR Kongo bis z Angola und nw Sambia AU: Australien und e Neuguinea ez, se Neuguinea ne Western Australia bis ne Kap-York-Halbinsel und äußeres ne Queensland (n Australien) sw Western Australia und sz South Australia (sw, sz Australien) | Australian Pipit |
| Neuseeland-Spornpieper | <i>A. a. bilbali</i> <i>A. a. australis</i> <i>A. a. bistriatus</i> Anthus novaeseelandiae <i>A. n. novaeseelandiae</i> | Mathews, 1912 Vieillot, 1818 (Swainson, 1838) (Gmelin, JF, 1789) (Gmelin, JF, 1789) | | AU: Neuseeland und davor liegende Inseln Nordinsel, Südinsel und Stewart Island und Satelliteninseln (Neuseeland) Chathaminseln (e von Südinsel, Neuseeland) Aucklandinseln und Campbell-Inseln (s von Südinsel, Neuseeland) Antipoden-Inseln (se von Stewart Island, Neuseeland) | New Zealand Pipit |
| Zimtspornpieper | <i>A. n. chathamensis</i> <i>A. n. aucklandicus</i> <i>A. n. steindachneri</i> Anthus cinnamomeus <i>A. c. lynesii</i> <i>A. c. cameroonensis</i> <i>A. c. stabilis</i> <i>A. c. cinnamomeus</i> <i>A. c. eximius</i> <i>A. c. annae</i> <i>A. c. itombwensis</i> <i>A. c. lacuum</i> <i>A. c. winterbottomi</i> | Lorenz von Liburnau, L, 1902 Gray, GR, 1862 Reischek, 1889 Rüppell, 1840 Bannerman & Bates, GL, 1926 Shelley, 1900 Clancey, 1986 Rüppell, 1840 Clancey, 1986 Meinertzhagen, R, 1921 Prigogine, 1982 Meinertzhagen, R, 1920 Clancey, 1985 | | AF: e, z, s se Nigeria und Kamerun bis w Sudan Manengouba und Kamerunberg (w Kamerun) z, se Sudan w, se Äthiopien sw Arabien Eritrea bis Somalia und s bis ne Tansania e DR Kongo se Uganda und w, z, s Kenia bis z Tansania ne Sambia, s Tansania, n Malawi und nw Mosambik | African Pipit |

| | | | | |
|---------------------------|-------------------------------------|----------------------------|--|--------------------|
| | <i>A. c. lichenya</i> | Vincent, 1933 | Angola bis w Uganda, e Sambia und z Malawi bis Simbabwe | |
| | <i>A. c. spurium</i> | Clancey, 1951 | ne Namibia bis s Mosambik | |
| | <i>A. c. bocagii</i> | Nicholson, 1884 | w Angola bis nw Südafrika | |
| | <i>A. c. grotei</i> | Niethammer, 1957 | n Namibia und n Botswana | |
| | <i>A. c. rufuloides</i> | Roberts, 1936 | Südafrika (außer nw) | |
| | <i>A. c. latistriatus</i> | Jackson, FJ, 1899 | e DR Kongo | |
| Drakensbergpieper | <i>Anthus hoeschi</i> | Stresemann, 1938 | AF: e Südafrika und Lesotho | Mountain Pipit |
| Steppenpieper | <i>Anthus godlewskii</i> | (Taczanowski, 1876) | PAL: s Russland, Mongolei und n China | Blyth's Pipit |
| Brachpieper | <i>Anthus campestris</i> | (Linnaeus, 1758) | PAL, AF: w Europa bis w Mongolei und s bis nw Afrika, Naher Osten und Afghanistan | Tawny Pipit |
| | | | AF, OR: weit verbreitet, auch sz Asien | Long-billed Pipit |
| Langschnabelpieper | <i>Anthus similis</i> | (Jerdon, 1840) | z, e Mali, z Niger | |
| | <i>A. s. asbenaicus</i> | Rothschild, 1920 | Sierra Leone, Guinea und sw Mali bis w Kamerun | |
| | <i>A. s. bannermani</i> | Bates, GL, 1930 | Libanon, Syrien, Israel, Palästina und w Jordanien | |
| | <i>A. s. captus</i> | Hartert, EJO, 1905 | w, z Sudan | |
| | <i>A. s. jebelmarrae</i> | Lynes, 1920 | küstennahes se Ägypten und ne Sudan bis ne Äthiopien, | |
| | <i>A. s. nivescens</i> | Reichenow, 1905 | n, s Somalia und ne Kenia | |
| | <i>A. s. hararensis</i> | Neumann, 1906 | Äthiopien und Kenia bis n Tansania | |
| | <i>A. s. chyuluensis</i> | Van Someren, 1939 | z, s Kenia und n Tansania | |
| | <i>A. s. dewittei</i> | Chapin, 1937 | e, se DR Kongo, sw Uganda, Ruanda und Burundi | |
| | <i>A. s. moco</i> | Traylor, 1962 | z Angola | |
| | <i>A. s. arabicus</i> | Hartert, EJO, 1917 | sw, s, se Arabische Halbinsel | |
| | <i>A. s. sokotrae</i> | Hartert, EJO, 1917 | Sokotra | |
| | <i>A. s. decaptus</i> | Meinertzhagen, R, 1920 | s Iran bis w Pakistan | |
| | <i>A. s. jerdoni</i> | Finsch, 1870 | e Afghanistan bis w Nepal | |
| | <i>A. s. similis</i> | (Jerdon, 1840) | z, se, sw Indische Halbinsel | |
| | <i>A. s. yamethini</i> | Hall, BP, 1957 | z Myanmar | |
| Nicholsonpieper | <i>Anthus nicholsoni</i> | Sharpe, 1884 | AF: s | Nicholson's Pipit |
| | <i>A. n. palliditinctus</i> | Clancey, 1956 | sw Angola und nw Namibia | |
| | <i>A. n. leucocraspedon</i> | Reichenow, 1915 | w, s Namibia und sw Südafrika | |
| | <i>A. n. nicholsoni</i> | Sharpe, 1884 | se Botswana und ne Südafrika | |
| | <i>A. n. petricolus</i> | Clancey, 1956 | Lesotho und e Südafrika | |
| | <i>A. n. primarius</i> | Clancey, 1990 | s Südafrika | |
| Waldlandpieper | <i>Anthus nyassae</i> | Neumann, 1906 | AF: sz | Wood Pipit |
| | <i>A. n. schoutedeni</i> | Chapin, 1937 | se Gabun, s Kongo und s DR Kongo bis s Angola, ne Namibia, n Botswana und w Sambia | |
| | <i>A. n. nyassae</i> | Neumann, 1906 | e Sambia, s Tansania, Malawi und nw Mosambik | |
| | <i>A. n. chersophilus</i> | Clancey, 1989 | s Angola, ne Namibia, n Botswana und sw Sambia | |
| | <i>A. n. frondicolus</i> | Clancey, 1964 | ne Botswana, Simbabwe und w Mosambik | |
| Vaalpieper | <i>Anthus vaalensis</i> | Shelley, 1900 | AF: s, sz, e | Buffy Pipit |
| | <i>A. v. chobiensis</i> | (Roberts, 1932) | s DR Kongo und sw Tansania bis ne Namibia, n Botswana, Simbabwe und w Mosambik | |
| | <i>A. v. neumanni</i> | Meinertzhagen, R, 1920 | z Angola | |
| | <i>A. v. namibicus</i> | Clancey, 1990 | ne, z Namibia | |
| | <i>A. v. exasperatus</i> | Winterbottom, 1963 | ne Botswana | |
| | <i>A. v. vaalensis</i> | Shelley, 1900 | s, se Botswana und ne, n, z, se Südafrika | |
| Braunrückenpieper | <i>Anthus leucophrys</i> | Vieillot, 1818 | AF: weit verbreitet | Plain-backed Pipit |
| | <i>A. l. ansorgei</i> | White, CMN, 1948 | s Mauretanien bis Guinea-Bissau | |
| | <i>A. l. gouldii</i> | Fraser, 1843 | Sierra Leone, Liberia und Elfenbeinküste | |
| | <i>A. l. zenkeri</i> | Neumann, 1906 | s Mali und Guinea bis s Sudan, w Kenia, nw Tansania und e DR Kongo | |
| | <i>A. l. saphiroi</i> | Neumann, 1906 | se Äthiopien und nw Somalia | |
| | <i>A. l. goodsoni</i> | Meinertzhagen, R, 1920 | z, sw Kenia und n Tansania | |
| | <i>A. l. omoensis</i> | Neumann, 1906 | n, z, w Äthiopien und se Sudan | |
| | <i>A. l. bohndorffi</i> | Neumann, 1906 | se Gabun und n, z Angola bis w Tansania und n Malawi | |
| | <i>A. l. leucophrys</i> | Vieillot, 1818 | se Botswana und s Mosambik bis e, s Südafrika | |
| | <i>A. l. tephridorsus</i> | Clancey, 1967 | s Angola und ne Namibia bis sw Sambia und nw Botswana | |
| Stelzenpieper | <i>Anthus pallidiventris</i> | Sharpe, 1885 | AF: wz | Long-legged Pipit |
| | <i>A. p. pallidiventris</i> | Sharpe, 1885 | Angola | |
| | <i>A. p. esobe</i> | Chapin, 1937 | z DR Kongo | |
| Wiesenpieper | <i>Anthus pratensis</i> | (Linnaeus, 1758) | PAL: Island über w, n Europa bis w Russland | Meadow Pipit |
| Baumpieper | <i>Anthus trivialis</i> | (Linnaeus, 1758) | PAL: weit verbreitet | Tree Pipit |
| | <i>A. t. trivialis</i> | (Linnaeus, 1758) | Europa bis sw Sibirien, n Iran und Türkei, e Kasachstan, sz Sibirien, Mongolei und nw China | |
| | <i>A. t. haringtoni</i> | Witherby, 1917 | nw Himalaja | |
| Waldpieper | <i>Anthus hodgsoni</i> | Blackwelder, 1907 | PAL: w Russland bis Kamtschatka, Sachalin und Kurilen (e Russland), n Korea und n, z Japan; disjunkt im Himalaja bis ez China | Olive-backed Pipit |
| | <i>A. h. hodgsoni</i> | Blackwelder, 1907 | Himalaja bis ez China, n Korea (Subspezies?), Hokkaidō (Subspezies?) und Honshū (n, z Japan) | |
| | <i>A. h. yunnanensis</i> | Uchida & Kuroda, Nm, 1916 | nw Russland bis Kamtschatka, Sachalin und Kurilen (e Russland) s bis n Mongolei und ne China | |
| Petschorapieper | <i>Anthus gustavi</i> | Swinhoe, 1863 | PAL: nz, ne | Pechora Pipit |
| | <i>A. g. gustavi</i> | Swinhoe, 1863 | nw Russland bis Kamtschatka, Kommandeurinseln | |
| | <i>A. g. menzbieri</i> | Shulpin, 1928 | se Sibirien und ne China | |
| Rosenpieper | <i>Anthus roseatus</i> | Blyth, 1847 | PAL: Usbekistan und Afghanistan bis e, s China | Rosy Pipit |
| Rotkehlpieper | <i>Anthus cervinus</i> | (Pallas, 1811) | PAL, NA: n Europa bis nw Alaska | Red-throated Pipit |

| | | | | |
|--------------------------|---|---|---|---------------------------|
| Pazifikpieper | <i>Anthus rubescens</i> <i>A. r. japonicus</i> <i>A. r. rubescens</i> <i>A. r. alticola</i> | (Tunstall, 1771) Temminck & Schlegel, 1847 (Tunstall, 1771) Todd, 1935 | NA, PAL: Kanada, Alaska und ne Asien nz, sz über e Sibirien, wahrscheinlich bis Tschuktschen-Halbinsel, Kamtschatka, Sachalin und Kurilen n, e Kanada, w Grönland und ne USA, küstennahes nw und w Nordamerika z, s Rocky Mountains (w Nordamerika) | Buff-bellied Pipit |
| Bergpieper | <i>Anthus spinoletta</i> <i>A. s. spinoletta</i> <i>A. s. coutellii</i> <i>A. s. blakistoni</i> | (Linnaeus, 1758) (Linnaeus, 1758) Audouin, 1826 Swinhoe, 1863 | PAL: z, w, s z, s Europa Türkei, Kaukasus und n Iran s Russland und e Kasachstan bis sz Sibirien, Mongolei und z China | Water Pipit |
| Strandpieper | <i>Anthus petrosus</i> <i>A. p. petrosus</i> <i>A. p. littoralis</i> | (Montagu, 1798) (Montagu, 1798) Brehm, CL, 1823 | PAL: w Küsten Britische Inseln und w Frankreich Skandinavien bis nw Russland | European Rock Pipit |
| Nilgiriepieper | <i>Anthus nilghiriensis</i> | Sharpe, 1885 | OR: sw Indien | Nilgiri Pipit |
| Mattenpieper | <i>Anthus sylvanus</i> | (Hodgson, 1845) | OR: n Pakistan bis se China | Upland Pipit |
| Kanarenpieper | <i>Anthus berthelotii</i> <i>A. b. madeirensis</i> <i>A. b. berthelotii</i> | Bolle, 1862 Hartert, EJO, 1905 Bolle, 1862 | AF: Madeira, Kanaren Madeira, Porto Santo und Desertas (Madeira-Gruppe, nz Makaronesien) Ilhas Selvagens (n von Kanaren) und Kanaren (alle hauptinseln und viele Satelliten; z Makaronesien) | Berthelot's Pipit |
| Streifenpieper | <i>Anthus lineiventris</i> | Sundevall, 1850 | AF: Ruanda und s Kenia bis e Südafrika; w Angola | Striped Pipit |
| Klippenpieper | <i>Anthus crenatus</i> | Finsch & Hartlaub, 1870 | AF: Südafrika, Lesotho und Swasiland | African Rock Pipit |
| Kurzschwanzpieper | <i>Anthus brachyurus</i> <i>A. b. leggei</i> <i>A. b. brachyurus</i> | Sundevall, 1850 Ogilvie-Grant, 1906 Sundevall, 1850 | AF: sz e DR Kongo und Uganda bis nw Tansania Gabun und Kongo bis ne Angola, n, z Sambia und s Tansania, e, s Mosambik und se Südafrika | Short-tailed Pipit |
| Buschpieper | <i>Anthus caffer</i> <i>A. c. australoabyssinicus</i> <i>A. c. blayneyi</i> <i>A. c. mzimbaensis</i> <i>A. c. caffer</i> <i>A. c. traylori</i> | Sundevall, 1850 Benson, 1942 Van Someren, 1919 Benson, 1955 Sundevall, 1850 Clancey, 1964 | AF: e, s s Äthiopien s Kenia und n Tansania Angola und ne Botswana bis Sambia, w Malawi und z Simbabwe se Botswana und sw Simbabwe bis nz Südafrika ne Südafrika und s Mosambik | Bushveld Pipit |
| Sokokeypieper | <i>Anthus sokokensis</i> | Van Someren, 1921 | AF: e Kenia, ne Tansania | Sokokey Pipit |
| Malindipieper | <i>Anthus melindae</i> <i>A. m. mallablensis</i> <i>A. m. melindae</i> | Shelley, 1900 Colston, 1987 Shelley, 1900 | AF: küstennahes Somalia und Kenia sz Somalia s Somalia und küstennahes Kenia | Malindi Pipit |
| Gelbbrustpieper | <i>Anthus chloris</i> | Lichtenstein, MHC, 1842 | AF: e Südafrika | Yellow-breasted Pipit |
| Papuapieper | <i>Anthus gutturalis</i> <i>A. g. gutturalis</i> <i>A. g. wollastoni</i> | De Vis, 1894 De Vis, 1894 Ogilvie-Grant, 1913 | AU: Neuguinea se Neuguinea montanes wz bis ne (Huon-Halbinsel) und ez Neuguinea | Alpine Pipit |
| Burupieper | <i>Anthus ruficollis</i> | (Rothschild & Hartert, EJO, 1923) | AU: montanes Buru (wz Molukken) | Madanga |
| Präriepieper | <i>Anthus spragueii</i> | (Audubon, 1844) | NA: sz Kanada und nz USA | Sprague's Pipit |
| Savannenpieper | <i>Anthus chii</i> <i>A. c. parvus</i> <i>A. c. chii</i> | Vieillot, 1818 Lawrence, 1865 Vieillot, 1818 | SA: weit verbreitet, auch w Panama w Panama und ne Kolumbien über nz Brasilien bis die Guyanas ne Brasilien bis Argentinien und e Bolivien | Yellowish Pipit |
| Perupieper | <i>Anthus peruvianus</i> | Nicholson, 1878 | SA: w Peru bis n Chile | Peruvian Pipit |
| Weißbauchpieper | <i>Anthus furcatus</i> | d'Orbigny & Lafresnaye, 1837 | SA: se Brasilien bis Uruguay und Argentinien | Short-billed Pipit |
| Punapieper | <i>Anthus brevirostris</i> | Taczanowski, 1875 | SA: z Peru bis w Bolivien und z Argentinien | Puna Pipit |
| Chacopieper | <i>Anthus chacoensis</i> | Zimmer, JT, 1952 | SA: Paraguay bis ez Argentinien | Pampas Pipit |
| Correnderapieper | <i>Anthus correndera</i> <i>A. c. calcaratus</i> <i>A. c. correndera</i> <i>A. c. catamarcae</i> <i>A. c. chilensis</i> <i>A. c. grayi</i> | Vieillot, 1818 Taczanowski, 1875 Vieillot, 1818 Hellmayr, 1921 (Lesson, RP, 1839) Bonaparte, 1850 | SA: wz, Südkegel Peru se Brasilien, Paraguay, Uruguay und n Argentinien Bolivien, n Chile und nw Argentinien s Chile und s Argentinien Falklandinseln | Correndera Pipit |
| Riesenieper | <i>Anthus antarcticus</i> | Cabanis, 1884 | AO: Südgeorgien | South Georgia Pipit |
| Ockerbrustpieper | <i>Anthus nattereri</i> | Sclater, PL, 1878 | SA: se Brasilien; s Paraguay, ne Argentinien und Uruguay | Ochre-breasted Pipit |
| Hellmayrpieper | <i>Anthus hellmayri</i> <i>A. h. hellmayri</i> <i>A. h. dabbenei</i> <i>A. h. brasilianus</i> | Hartert, EJO, 1909 Hartert, EJO, 1909 Hellmayr, 1921 Hellmayr, 1921 | SA: se, se Peru bis s Chile se Peru, Bolivien und nw Argentinien s Chile und w Argentinien se Brasilien, se Paraguay, Uruguay und ne, e Argentinien | Hellmayr's Pipit |
| Paramopieper | <i>Anthus bogotensis</i> <i>A. b. meridae</i> <i>A. b. bogotensis</i> <i>A. b. immaculatus</i> <i>A. b. shiptoni</i> | Sclater, PL, 1855 Zimmer, JT, 1953 Sclater, PL, 1855 Cory, 1916 (Chubb, C, 1923) | SA: nw Venezuela bis nw Argentinien nw Venezuela Kolumbien und Ecuador Peru und Bolivien nw Argentinien | Paramo Pipit |
| Rosenschwänze | 1 Familie Urocynchramidae | | | Przevalski's Finch |
| | <i>Urocynchramus</i> | Przevalski, 1876 | | |
| Rosenschwanz | <i>Urocynchramus pylzowi</i> | Przevalski, 1876 | OR: Tibet bis z China | Przevalski's Finch |
| Finkenverwandte | 234 Familie Fringillidae | | | Finches, Euphonias |
| | <i>Fringilla</i> | Linnaeus, 1758 | | |
| Buchfink | <i>Fringilla coelebs</i> <i>F. c. gengleri</i> | Linnaeus, 1758 Kleinschmidt, 1909 | PAL: z, w, auch n Afrika und Kanaren Britische Inseln | Common Chaffinch |

| | | | | |
|--------------------------------|---|--|---|-----------------------------|
| | <i>F. c. coelebs</i> | Linnaeus, 1758 | Europa (außer Britische Inseln, Sardinien) bis z Asien, w, n Türkei, z, e Kaukasus und nw Iran | |
| | <i>F. c. solomkoi</i> | Menzbier & Sushkin, 1913 | Krim und sw Kaukasus | |
| | <i>F. c. sarda</i> | Rapine, 1925 | Sardinien | |
| | <i>F. c. syriaca</i> | Harrison, JM, 1945 | Zypern, se Türkei bis n Irak und Jordanien | |
| | <i>F. c. alexandrovi</i> | Zarudny, 1916 | n Iran | |
| | <i>F. c. transcaspia</i> | Zarudny, 1916 | ne Iran und sw Turkmenistan | |
| | <i>F. c. africana</i> | Levaillant, J, 1850 | Marokko bis nw Tunesien | |
| | <i>F. c. harterti</i> | Svensson, 2015 | ne Libyen | |
| | <i>F. c. spodiogenys</i> | Bonaparte, 1841 | n, e Tunesien und nw Libyen | |
| | <i>F. c. moreletti</i> | Pucheran, 1859 | Azoren (alle Hauptinseln; nw Makaronesien) | |
| | <i>F. c. maderensis</i> | Sharpe, 1888 | Madeira (Madeira-Gruppe, nz Makaronesien) | |
| | <i>F. c. canariensis</i> | Vieillot, 1817 | La Gomera und Teneriffa (z Kanaren, z Makaronesien) | |
| | <i>F. c. bakeri</i> | Illera, Rando, Rodriguez-Exposito, Hernández, M, Claramunt & Martín, A, 2018 | Gran Canaria (z Kanaren, z Makaronesien) | |
| | <i>F. c. ombriosa</i> | Hartert, EJO, 1913 | El Hierro (sw Kanaren, z Makaronesien) | |
| | <i>F. c. palmae</i> | Tristram, 1889 | La Palma (nw Kanaren, z Makaronesien) | |
| Teidefink | <i>Fringilla teydea</i> | Webb, Berthelot & Moquin-Tandon, 1836 | AF: Teneriffa (z Kanaren, z Makaronesien) | Tenerife Blue Chaffinch |
| Gran-Canaria-Fink | <i>Fringilla polatzeki</i> | Hartert, EJO, 1905 | AF: Gran Canaria (z Kanaren, z Makaronesien) | Gran Canaria Blue Chaffinch |
| Bergfink | <i>Fringilla montifringilla</i> | Linnaeus, 1758 | PAL: weit verbreitet, n Europa über Russland, n Kasachstan, nw Mongolei bis Russischer Ferner Osten | Brambling |
| | <i>Mycerobas</i> | Cabanis, 1847 | | |
| Goldkernbeißer | <i>Mycerobas icteroides</i> | (Vigors, 1830) | OR: Himalaja | Black-and-yellow Grosbeak |
| Gelbschenkel-Kernbeißer | <i>Mycerobas affinis</i> | (Blyth, 1855) | OR: Himalaja | Collared Grosbeak |
| Fleckenkernbeißer | <i>Mycerobas melanozanthos</i> | (Hodgson, 1836) | OR: ne Pakistan bis n Vietnam | Spot-winged Grosbeak |
| Wacholderkernbeißer | <i>Mycerobas carnipes</i> | (Hodgson, 1836) | PAL: z, sz | White-winged Grosbeak |
| | <i>M. c. speculigerus</i> | (Brandt, JF, 1841) | n Iran und s Turkmenistan bis w Pakistan | |
| | <i>M. c. carnipes</i> | (Hodgson, 1836) | ne Afghanistan über Himalaja bis z China und n Myanmar; auch e Kasachstan und nw China | |
| | <i>Hesperiphona</i> | Bonaparte, 1850 | | |
| Abendkernbeißer | <i>Hesperiphona vespertina</i> | (Cooper, W, 1825) | NA, MA: Kanada bis sw Mexiko | Evening Grosbeak |
| | <i>H. v. vespertina</i> | (Cooper, W, 1825) | z, e Kanada und ne USA | |
| | <i>H. v. brooksi</i> | Grinnell, 1917 | w Kanada und nw USA | |
| | <i>H. v. montana</i> | Ridgway, 1874 | sw USA bis sw Mexiko | |
| Kapuzenkernbeißer | <i>Hesperiphona abeillei</i> | (Lesson, RP, 1839) | MA: Mexiko, Guatemala | Hooded Grosbeak |
| | <i>H. a. pallida</i> | Nelson, 1928 | nw Mexiko | |
| | <i>H. a. saturata</i> | Sutton & Burleigh, 1939 | ne Mexiko | |
| | <i>H. a. abeillei</i> | (Lesson, RP, 1839) | z, sz Mexiko | |
| | <i>H. a. cobanensis</i> | Nelson, 1928 | s Mexiko und Guatemala | |
| | <i>Coccothraustes</i> | Brisson, 1760 | | |
| Kernbeißer | <i>Coccothraustes coccothraustes</i> | (Linnaeus, 1758) | PAL: weit verbreitet, Europa (außer n), nw Afrika, sw, z Asien bis Russischer Ferner Osten und Hokkaidō (n Japan) | Hawfinch |
| | <i>C. c. coccothraustes</i> | (Linnaeus, 1758) | Europa bis z Sibirien und n Mongolei | |
| | <i>C. c. buvryi</i> | Cabanis, 1862 | nw Afrika | |
| | <i>C. c. nigricans</i> | Buturlin, 1908 | s Ukraine, Kaukasus, ne Türkei und n Iran | |
| | <i>C. c. humii</i> | Sharpe, 1886 | s Kasachstan und e Usbekistan bis ne Afghanistan | |
| | <i>C. c. shulpini</i> | Johansen, H, 1944 | se Sibirien, ne China und Korea | |
| | <i>C. c. japonicus</i> | Temminck & Schlegel, 1848 | Kamtschatka, Sachalin und Kurilen (se Russland) und Japan | |
| | <i>Eophona</i> | Gould, 1851 | | |
| Weißhand-Kernbeißer | <i>Eophona migratoria</i> | Hartert, EJO, 1903 | PAL: e | Chinese Grosbeak |
| | <i>E. m. migratoria</i> | Hartert, EJO, 1903 | se Sibirien, ne China und Korea | |
| | <i>E. m. sowerbyi</i> | Riley, 1915 | z, ez China | |
| Maskenkernbeißer | <i>Eophona personata</i> | (Temminck & Schlegel, 1847) | PAL: Amurland, Ussuriland und Sachalin (Russischer Ferner Osten), Heilongjiang und Jilin (ne China), Hokkaidō über Kyūshū (Japan) | Japanese Grosbeak |
| | <i>E. p. personata</i> | (Temminck & Schlegel, 1847) | n, z Japan | |
| | <i>E. p. magnirostris</i> | Hartert, EJO, 1896 | se Sibirien, ne China und (?) n Korea | |
| | <i>Pinicola</i> | Vieillot, 1808 | | |
| Hakengimpel | <i>Pinicola enucleator</i> | (Linnaeus, 1758) | PAL, NA: Skandinavien über Kamtschatka, Sachalin und Kurilen (e Russland) und Hokkaidō (n Japan); w Alaska über e Kanada und hochmontanes w Nordamerika bis Kalifornien und New Mexico | Pine Grosbeak |
| | <i>P. e. enucleator</i> | (Linnaeus, 1758) | Skandinavien bis z Sibirien | |
| | <i>P. e. kamtschatkensis</i> | (Dybowski, 1883) | ne Sibirien | |
| | <i>P. e. sakhalinensis</i> | Buturlin, 1915 | Sachalin, Kurilen und n Japan | |
| | <i>P. e. flammula</i> | Homeyer, 1880 | küstennahes s Alaska und w Kanada | |
| | <i>P. e. carlottae</i> | Brooks, AC, 1922 | Haida Gwaii (vor w Kanada) | |
| | <i>P. e. montana</i> | Ridgway, 1898 | inneres sw Kanada bis wz USA | |
| | <i>P. e. californica</i> | Price, 1897 | e Kalifornien | |
| | <i>P. e. leucura</i> | (Müller, PLS, 1776) | inneres w, z Alaska bis e Kanada und n New England (USA) | |
| | <i>Pyrrhula</i> | Brisson, 1760 | | |
| Schuppenkopfgimpel | <i>Pyrrhula nipalensis</i> | Hodgson, 1836 | OR: Himalaja bis se China, Taiwan und w Malaysia | Brown Bullfinch |
| | <i>P. n. nipalensis</i> | Hodgson, 1836 | Himalaja bis ne Indien | |
| | <i>P. n. ricketti</i> | La Touche, 1905 | ne Indien und n Myanmar bis se China und nw Vietnam | |
| | <i>P. n. victoriae</i> | Rippon, 1906 | w Myanmar | |

| | | | | |
|-------------------------|---|--|---|------------------------------|
| "Malaiengimpel" | <i>P. n. waterstradti</i> <i>P. n. uchidai</i> | Hartert, EJO, 1902 Kuroda, Nm, 1916 | Malaiische Halbinsel Taiwan | |
| Goldrückengimpel | <i>Pyrrhula aurantiaca</i> | Gould, 1858 | OR: Himalaja | Orange Bullfinch |
| Rotkopfgimpel | <i>Pyrrhula erythrocephala</i> | Vigors, 1832 | OR: Himalaja | Red-headed Bullfinch |
| Maskengimpel | <i>Pyrrhula erythaca</i> | Blyth, 1862 | OR: e Himalaja bis z China | Grey-headed Bullfinch |
| Taiwangimpel | <i>Pyrrhula owstoni</i> | Rothschild & Hartert, EJO, 1907 | OR: Taiwan | Taiwan Bullfinch |
| Weißwangengimpel | <i>Pyrrhula leucogenis</i> | Ogilvie-Grant, 1895 | OR: montanes n Luzon, Panay und Mindanao (n, wz, s Philippinen) | White-cheeked Bullfinch |
| | <i>P. l. leucogenis</i> <i>P. l. steerei</i> | Ogilvie-Grant, 1895 Mearns, 1909 | montanes n Luzon (n Philippinen) montanes Panay und Mindanao (wz, s Philippinen) | |
| Gimpel | <i>Pyrrhula pyrrhula</i> | (Linnaeus, 1758) | PAL: weit verbreitet; w, n Europa über n Russland und n Mongolei bis Kamtschatka und s bis n, z Japan | Eurasian Bullfinch |
| | <i>P. p. pileata</i> <i>P. p. pyrrhula</i> <i>P. p. europaea</i> <i>P. p. iberiae</i> <i>P. p. rossikowi</i> <i>P. p. cineracea</i> <i>P. p. caspica</i> <i>P. p. cassinii</i> <i>P. p. griseiventris</i> | MacGillivray, W, 1837 (Linnaeus, 1758) Vieillot, 1816 Voous, 1952 Derjugin, 1900 Cabanis, 1872 Witherby, 1908 Baird, SF, 1869 Lafresnaye, 1841 | Britische Inseln n, sz, e Europa bis z Sibirien w Europa sw Frankreich, n Iberische Halbinsel ne Türkei und Kaukasus w Sibirien und ne Kasachstan bis e Sibirien und ne China Aserbaidshchan und n Iran e Sibirien Kurilen (e Russland), Hokkaidō und n, z Honshū (n, nz Japan) Sachalin | |
| Azorengimpel | <i>P. p. rosacea</i> <i>Pyrrhula murina</i> <i>Rhodopechys</i> | Seebohm, 1882 Godman, 1866 Cabanis, 1851 | AO: São Miguel (ne Azoren, nw Makaronesien) | Azores Bullfinch |
| Rotflügelgimpel | <i>Rhodopechys sanguineus</i> | (Gould, 1838) | PAL: Türkei bis w China, Tadschikistan und Afghanistan | Asian Crimson-winged Finch |
| Atlasgimpel | <i>Rhodopechys alienus</i> <i>Bucanetes</i> | Whitaker, 1897 Cabanis, 1851 | AF: Marokko, Algerien | African Crimson-winged Finch |
| Wüstengimpel | <i>Bucanetes githagineus</i> <i>B. g. amantum</i> <i>B. g. zedlitzi</i> <i>B. g. githagineus</i> <i>B. g. crassirostris</i> | (Lichtenstein, MHC, 1823) (Hartert, EJO, 1903) (Neumann, 1907) (Lichtenstein, MHC, 1823) (Blyth, 1847) | PAL: sz, auch n Afrika z, e Kanaren (z Makaronesien) s Spanien, nw, nz Afrika Ägypten, nz, ne Sudan Naher Osten bis Pakistan und nw Indien | Trumpeter Finch |
| Mongolengimpel | <i>Bucanetes mongolicus</i> <i>Agraphospiza</i> | (Swinhoe, 1870) Zucon, Prÿs-Jones, Rasmussen & Ericson, 2012 | PAL: Iran bis s Russland, Mongolei und n China | Mongolian Finch |
| Blanfordgimpel | <i>Agraphospiza rubescens</i> <i>Callacanthis</i> | (Blanford, 1872) Reichenbach, 1850 | OR: Himalaja bis wz China | Blanford's Rosefinch |
| Rotmaskengimpel | <i>Callacanthis burtoni</i> <i>Pyrrhoplectes</i> | (Gould, 1838) Hodgson, 1844 | OR: Himalaja | Spectacled Finch |
| Goldnackengimpel | <i>Pyrrhoplectes epauletta</i> <i>Procarduelis</i> | (Hodgson, 1836) Blyth, 1843 | OR: Himalaja | Golden-naped Finch |
| Nepalgimpel | <i>Procarduelis nipalensis</i> <i>P. n. kangrae</i> <i>P. n. nipalensis</i> <i>Leucosticte</i> | (Hodgson, 1836) Whistler, 1939 (Hodgson, 1836) Swainson, 1832 (Hodgson, 1836) | OR: Himalaja bis wz China und ne Myanmar w Himalaja z, e Himalaja bis z China, ne Myanmar und nw Vietnam | Dark-breasted Rosefinch |
| Waldschneegimpel | <i>Leucosticte nemoricola</i> | (Hodgson, 1836) | OR: z, sz Paläarktis von Tienshan bis Altai und Himalaja in alpinen Wiesen und subalpinem Gebüsch: e Kasachstan ne bis Altai und Tuwa (sz Russland), w, nw Xinjiang (nw China) und w Mongolei; im s über ne Afghanistan, e Karakorum, s, z, e Tibet und innerer Himalaja bis äußeres n Myanmar und nw Yunnan, ne bis n Qinghai, Gansu und s Shaanxi (nz China) | Plain Mountain Finch |
| | <i>L. n. altaica</i> | (Eversmann, 1848) | ne Afghanistan bis e Kasachstan und e bis s Sibirien, w Mongolei, nw China und nw Himalaja | |
| | <i>L. n. nemoricola</i> | (Hodgson, 1836) | z Tibet und z Himalaja bis z China | |
| Mattenschneegimpel | <i>Leucosticte brandti</i> | Bonaparte, 1850 | OR: z, sz Paläarktis von Tienshan bis Altai und Himalaja in karger hochalpiner Zone: e Kasachstan ne bis Altai und Tuwa (sz Russland), w, nw Xinjiang (nw China) und n, w Mongolei; im s über ne Afghanistan, e Karakorum, s, z, e Tibet und innerer Himalaja bis äußeres n Myanmar, ne bis n Qinghai und nw Gansu (nz China) | Brandt's Mountain Finch |
| | <i>L. b. margaritacea</i> <i>L. b. brandti</i> <i>L. b. pamirensis</i> <i>L. b. haematopygia</i> <i>L. b. pallidior</i> <i>L. b. intermedia</i> <i>L. b. walteri</i> | (Madarász, G, 1904) Bonaparte, 1850 Severtsov, 1883 (Gould, 1851) Bianchi, 1908 Stegmann, 1932 (Hartert, EJO, 1904) | ne Kasachstan, s Sibirien und nw China Kirgisistan, se Kasachstan und nw China Tadschikistan, Kirgisistan, ne Afghanistan und w China Himalaja von n Pakistan bis w, s Tibet und Bhutan wz China z China e Tibet, sw China | |
| Rosenbauch-Schneegimpel | <i>Leucosticte arctoa</i> | (Pallas, 1811) | PAL: subarktische bis gemäßigte z, ne Paläarktis im Altai bis e Russland in kargen alpinen Gebieten, Schneefeldern: ne Kasachstan, Altai und Tuwa (sz Sibirien) und w, n Mongolei; disjunkt Baikalsee bis Ochotskisches Meer, Kamtschatka und n Kurilen (e Russland), nw Innere Mongolei (äußeres n China) und (vielleicht) z Hokkaidō (n Japan) | Asian Rosy Finch |
| | <i>L. a. arctoa</i> <i>L. a. cognata</i> | (Pallas, 1811) (Madarász, G, 1909) | sz Sibirien, ne Kasachstan und nw Mongolei sz Sibirien und n Mongolei | |

| | | | | |
|----------------------------------|--|---|---|-------------------------------|
| | <i>L. a. sushkini</i> | Stegmann, 1932 | wz Mongolei | |
| | <i>L. a. gigliolii</i> | Salvadori, 1869 | se Sibirien | |
| | <i>L. a. brunneonucha</i> | (Brandt, JF, 1842) | e Sibirien bis Kamtschatka und Kurilen, w Heilongjiang (weit ne China) und z Hokkaidō (n Japan) | |
| Schwarzstirn-Schneegimpel | <i>Leucosticte tephrocotis</i> | (Swainson, 1832) | NA: e Russland und Alaska bis w Kanada und USA | Grey-crowned Rosy Finch |
| | <i>L. t. maxima</i> | Brooks, WS, 1915 | Kommandeurinseln (se Sibirien) | |
| | <i>L. t. griseonucha</i> | (Brandt, JF, 1842) | Aleuten, Kodiak Island und Alaska (außer n, e) | |
| | <i>L. t. umbrina</i> | Murie, 1944 | Hall, St. Matthew und Pribilof-Inseln (Beringmeer) | |
| | <i>L. t. littoralis</i> | Baird, SF, 1869 | e Alaska und w Kanada | |
| | <i>L. t. tephrocotis</i> | (Swainson, 1832) | n Alaska, wz Kanada und nw Montana (nw USA) | |
| | <i>L. t. dawsoni</i> | Grinnell, 1913 | e Kalifornien | |
| | <i>L. t. wallowa</i> | Miller, AH, 1939 | ne Oregon | |
| Rußschneegimpel | <i>Leucosticte atrata</i> | Ridgway, 1874 | NA: z Rocky Mountains (wz USA) | Black Rosy Finch |
| Coloradoschneegimpel | <i>Leucosticte australis</i> | Ridgway, 1874 | NA: s Rocky Mountains (sz USA) | Brown-capped Rosy Finch |
| | <i>Carpodacus</i> | Kaup, 1829 | | |
| Karmingimpel | <i>Carpodacus erythrinus</i> | (Pallas, 1770) | PAL: subarktische bis gemäßigte Paläarktis in Wald und Gebüsch, montan im z, s: s, e Skandinavien und nw Europa (außer Britische Inseln) über n niederarktisches Russland bis w Tschuktschen-Halbinsel und Kamtschatka (e Russland); im s über n Frankreich, Schweiz, Slowenien bis Bulgarien, n Türkei und Kaukasus, n Iran, z, s Afghanistan n bis Altai und s über Himalaja bis nw Yunnan, Shaanxi und w Guizhou (nz, sz China) | Common Rosefinch |
| | <i>C. e. erythrinus</i> | (Pallas, 1770) | n, z, e Europa bis z Sibirien | |
| | <i>C. e. grebnitskii</i> | Stejneger, 1885 | e Sibirien, n Mongolei, ne China und Korea | |
| | <i>C. e. kubanensis</i> | Laubmann, 1915 | Türkei, Kaukasus, n Iran und Turkmenistan | |
| | <i>C. e. ferghanensis</i> | (Kozlova, 1939) | e Kasachstan bis w China, w Himalaja, Pakistan und Afghanistan | |
| | <i>C. e. roseatus</i> | (Blyth, 1842) | z, e Himalaja bis z, s China | |
| Scharlachgimpel | <i>Carpodacus sipahi</i> | (Hodgson, 1836) | OR: sz Paläarktisch n Orientalis in Bergwäldern des Himalaja: Uttarakhand über se Tibet, ne Indien, w, n Myanmar und nw Yunnan (sz China) | Scarlet Finch |
| Boningimpel | † <i>Carpodacus ferreostris</i> | (Vigors, 1829) | PAL: Bonininseln (=Ogasawara Is., se Japan) | Bonin Grosbeak |
| Gebirgsgimpel | <i>Carpodacus rubicilloides</i> | Przevalski, 1876 | PAL: sz Paläarktis von Karakorum bis nz China in trockener hochalpiner Zone: sw, s, se Tibet über Qinghai, Gansu und sw Innere Mongolei (nz China); im s Ladakh und innerer Himalaja bis nw Yunnan | Streaked Rosefinch |
| | <i>C. r. rubicilloides</i> | Przevalski, 1876 | e Tibet bis z, s China | |
| | <i>C. r. lucifer</i> | Meinertzhagen, R & Meinertzhagen, A, 1926 | s Tibet und Himalaja | |
| Berggimpel | <i>Carpodacus rubicilla</i> | (Güldenstädt, 1775) | PAL: sz Paläarktis im Kaukasus; Pamir bis Altai und Himalaja in karger oder verkümmerter alpiner Zone: sw Russland, n Georgien und n Aserbajdschan im z, e Kaukasus; disjunkt ez Afghanistan bis ez Kasachstan, w, n Xinjiang (nw China), Altai von sz Russland und w Mongolei; im s über s, se Tibet und inneren Himalaja e bis Qinghai (nz China) | Great Rosefinch |
| | <i>C. r. rubicilla</i> | (Güldenstädt, 1775) | z, e Kaukasus von sw Russland, n Georgien und nw Aserbajdschan | |
| | <i>C. r. diabolicus</i> | (Koelz, 1939) | ne Afghanistan und Tadschikistan | |
| | <i>C. r. kobdensis</i> | (Sushkin, 1925) | sz Sibirien, w Mongolei und nw China | |
| | <i>C. r. severtzovi</i> | Sharpe, 1886 | e Kasachstan bis wz China, Himalaja und n Pakistan | |
| Blythgimpel | <i>Carpodacus grandis</i> | Blyth, 1849 | PAL: sz Paläarktis im Pamir und Karakorum, in montanem Wald und alpinen Wiesen: n Afghanistan und Tadschikistan, n Pakistan, Ladakh und ne Himachal Pradesh (äußeres nw Indien) | Blyth's Rosefinch |
| Rosenmantelgimpel | <i>Carpodacus rhodochlamys</i> | (Brandt, JF, 1843) | PAL: sz bis nz Paläarktis im Tienschan und Altai, in Bergwald und alpinen Wiesen: se, e Kasachstan, Kirgisistan und Tadschikistan, nw Xinjiang, Altai und Tuwa (sz Russland) und w, n Mongolei | Red-mantled Rosefinch |
| Schmuckgimpel | <i>Carpodacus pulcherrimus</i> | (Moore, F, 1856) | OR, PAL: sz, ez Paläarktis im Himalaja, Tibetisches und Mongolisches Hochland, in montanem Gebüsch und an Waldrändern: Himachal Pradesh (nw Indien) und sw, s, se Tibet n über Mongolei und Sichuan, im s bis w Arunachal Pradesh und nw Yunnan (wz China) | Himalayan Beautiful Rosefinch |
| | <i>C. p. pulcherrimus</i> | (Moore, F, 1856) | z, e Himalaja | |
| | <i>C. p. argyrophrys</i> | Berlioz, 1929 | s Mongolei, wz, nz China | |
| Davidgimpel | <i>Carpodacus davidianus</i> | Milne-Edwards, 1865 | PAL: ez Paläarktis in e chinesischen Bergen, an Bergwaldrändern und trockenen Hängen: se Innere Mongolei (ne China) s über Shaanxi, Shanxi bis Hebei | Chinese Beautiful Rosefinch |
| Auroragimpel | <i>Carpodacus waltoni</i> | (Sharpe, 1905) | PAL: sz, se Paläarktis im Hochland von Tibet und Hengduan Shan, in hochmontanem trockenem Gebüsch, an Waldrändern: ne Tibet, se Qinghai und w Sichuan, im s bis se Tibet und nw Yunnan (wz, z China) | Pink-rumped Rosefinch |
| "Waltongimpel" | <i>C. w. waltoni</i> | (Sharpe, 1905) | se Tibet und ne Indien | |
| | <i>C. w. eos</i> | (Stresemann, 1930) | w, wz China | |
| Rosenbrauengimpel | <i>Carpodacus rodochroa</i> | (Vigors, 1831) | PAL, OR: sz Paläarktis, n Orientalis im w bis ez Himalaja, an montanen Grashängen, Gebüsch und Waldrändern: von n Pakistan und Kaschmir bis Bhutan und s, se Tibet | Pink-browed Rosefinch |

| | | | | |
|------------------|--------------------------------|-----------------------------|---|----------------------------------|
| Edwardsgimpel | <i>Carpodacus edwardsii</i> | Verreaux, J, 1871 | PAL, OR: sz, se Paläarktis, n Orientalis im z bis e Himalaja und Hengduan Shan, in hochmontanem Wald, Gebüsch, Wiesen: von s, se Tibet und z Nepal ne bis s Gansu und w Sichuan, s bis n Myanmar und nw Yunnan | Dark-rumped Rosefinch |
| | <i>C. e. edwardsii</i> | Verreaux, J, 1871 | sz China | |
| | <i>C. e. rubicundus</i> | (Greenway, 1933) | e Himalaja, se Tibet und n Myanmar | |
| Fleckengimpel | <i>Carpodacus rodopeplus</i> | (Vigors, 1831) | PAL, OR: sz Paläarktis, n Orientalis im w bis ez Himalaja, in alpinen Wiesen, hochmontanem Gebüsch und am Waldrand: von w Uttarakhand (nw Indien), s Tibet bis Sikkim (nz Indien) | Spot-winged Rosefinch |
| Lavendelgimpel | <i>Carpodacus verreauxii</i> | (David, A & Oustalet, 1877) | PAL: se Paläarktis im Hengduan Shan, in Gebüsch, auf alpinen Wiesen: w, s Sichuan bis äußeres n, ne Myanmar und nw Yunnan (sw China) | Sharpe's Rosefinch |
| Rubingimpel | <i>Carpodacus vinaceus</i> | Verreaux, J, 1871 | PAL, OR: sz, se Paläarktis in nw Himalaja und z chinesische Berge: in Nepal; disjunkt s Gansu bis Hubei (nz China), im s bis se Tibet, äußeres n Myanmar und äußeres nw Vietnam | Vinaceous Rosefinch |
| Formosagimpel | <i>Carpodacus formosanus</i> | Ogilvie-Grant, 1911 | OR: insulär ne Orientalis an montanen Waldrändern und in Gebüsch: Taiwan | Taiwan Rosefinch |
| Einödgimpel | <i>Carpodacus synoicus</i> | (Temminck, 1825) | PAL: sz Paläarktis in kargem Bergland: n, ne Küsten des Rotes Meeres, s, e Sinai (ne Ägypten), se Israel, sw Jordanien und äußeres nw Saudi-Arabien | Sinai Rosefinch |
| Fahlgimpel | <i>Carpodacus stoliczkae</i> | (Hume, 1874) | PAL: gemäßigte z Paläarktis in trockenem montanem Gebüsch nahe Wasser: z Afghanistan, sw Xinjiang (nw China), n Ladakh (äußeres nw Indien), Qinghai und w Gansu (z China) | Pale Rosefinch |
| | <i>C. s. salimalii</i> | (Meinertzhagen, R, 1938) | z Afghanistan | |
| | <i>C. s. stoliczkae</i> | (Hume, 1874) | w China | |
| | <i>C. s. beicki</i> | (Stresemann, 1930) | z China | |
| Roborowskigimpel | <i>Carpodacus roborowskii</i> | (Przevalski, 1887) | PAL: ez Paläarktis in sehr hoher, karger, steiniger Steppe und nahe Gletschern: Qinghai und ne (vielleicht bis se) Tibet | Tibetan Rosefinch |
| Sillemgimpel | <i>Carpodacus sillemi</i> | (Roselaar, 1992) | PAL: sz Paläarktis im Hochland von Tibet in hochmontanen kargen Gegenden: disjunkt äußeres sw Xinjiang (nw China) und w Qinghai (z China) | Sillem's Rosefinch |
| Meisengimpel | <i>Carpodacus sibiricus</i> | (Pallas, 1773) | PAL: gemäßigte z, e Paläarktis in Dickichten, Grasland, Schilf: z europäisches Russland, ne Kasachstan (selten), äußeres n Xinjiang (nw China) und n Mongolei e über Sachalin und Kurilen (e Russland), Hokkaidō (n Japan) und ne Innere Mongolei und Heilongjiang (ne China) | Siberian Long-tailed Rosefinch |
| | <i>C. s. sibiricus</i> | (Pallas, 1773) | sw Sibirien und ne Kasachstan bis n Mongolei und nz China | |
| | <i>C. s. ussuriensis</i> | (Buturlin, 1915) | e Sibirien und ne China | |
| | <i>C. s. sanguinolentus</i> | (Temminck & Schlegel, 1848) | Sachalin, Kurilen (e Russland) und Hokkaidō (n Japan) | |
| Tibetgimpel | <i>Carpodacus lepidus</i> | (David, A & Oustalet, 1877) | PAL: sz bis ez Paläarktis im e Hochland von Tibet bis z chinesische Berge, in Bergwald: se Tibet bis Sichuan, s Shaanxi und sw Shanxi, im s bis nw Yunnan (nz, sz China) | Chinese Long-tailed Rosefinch |
| | <i>C. l. lepidus</i> | (David, A & Oustalet, 1877) | ne Tibet bis nz und z China | |
| | <i>C. l. henrici</i> | (Oustalet, 1892) | e Tibet und sz China | |
| Rosengimpel | <i>Carpodacus roseus</i> | (Pallas, 1776) | PAL: gemäßigte nz, ne Paläarktis in Taiga und Wiesen: Jenissei (z Sibirien) und e bis Ochotskisches Meer (e Russland); im s bis äußeres ne Kasachstan (selten), n, z Mongolei, n Amurland und n Sachalin (se Russland) | Pallas's Rosefinch |
| | <i>C. r. roseus</i> | (Pallas, 1776) | z Sibirien und n Mongolei e Küste des Ochotskischen Meers Küste (e Russland) | |
| | <i>C. r. portenkoi</i> | Browning, 1988 | n Sachalin (e Russland) | |
| Bindengimpel | <i>Carpodacus trifasciatus</i> | Verreaux, J, 1871 | PAL: sz Paläarktis im e Hochland von Tibet, in montanem Nadelwald: se Tibet bis Qinghai, s Gansu und s Shaanxi, s bis nw Yunnan (nz, sz China) | Three-banded Rosefinch |
| Thuragimpel | <i>Carpodacus thura</i> | Bonaparte & Schlegel, 1850 | PAL, OR: sz Paläarktis, w Orientalis in subalpinem Wald und alpinem Gebüsch: ne Afghanistan und Himalaja von n Pakistan über Bhutan und angrenzendes s, se Tibet | Himalayan White-browed Rosefinch |
| | <i>C. t. blythi</i> | (Biddulph, 1882) | ne Afghanistan und w Himalaja | |
| | <i>C. t. thura</i> | Bonaparte & Schlegel, 1850 | z, e Himalaja, se Tibet | |
| Weißbrauengimpel | <i>Carpodacus dubius</i> | Przevalski, 1876 | PAL: sz Paläarktis im e Hochland von Tibet, offener Bergwald, Lichtungen, Wiesen: Qinghai, Gansu und Ningxia (nz China), s bis se Tibet, äußeres n Arunachal Pradesh (ne Indien) und n Yunnan (sz China) | Chinese White-browed Rosefinch |
| | <i>C. d. femininus</i> | Rippon, 1906 | e Tibet, sw China | |
| | <i>C. d. dubius</i> | Przevalski, 1876 | wz China | |
| | <i>C. d. deserticolor</i> | (Stegmann, 1931) | z China | |
| Felsengimpel | <i>Carpodacus puniceus</i> | (Blyth, 1845) | PAL, OR: sz Paläarktis in Altai, Himalajan, Hochland von Tibet hochalpine Wiesen, Moore, Klippen: se Kasachstan, Kirgisistan, Tadschikistan, w Xinjiang (nw China) und ne Afghanistan über Hochland von Tibet bis Qinghai und Gansu und s über Himalaja bis n Myanmar und n Yunnan (sz China) | Red-fronted Rosefinch |

| | | | | |
|-------------------------------------|--|--------------------------|---|----------------------|
| | <i>C. p. kilianensis</i> | Vaurie, 1956 | w China | |
| | <i>C. p. humii</i> | (Sharpe, 1888) | se Kasachstan, Kirgisistan und Tadschikistan bis nw Himalaja | |
| | <i>C. p. puniceus</i> | (Blyth, 1845) | z Himalaja und s Tibet | |
| | <i>C. p. sikangensis</i> | Vaurie, 1956 | sz China | |
| | <i>C. p. longirostris</i> | (Przevalski, 1876) | z China | |
| Rhododendrongimpel | <i>Carpodacus subhimachalus</i> | (Hodgson, 1836) | PAL, OR: sz Paläarktis im Himalaja, Hochland von Tibet, alpines Gebüsch und vereizelte Koniferen: z, e Himalaja von z Nepal und sz, se Tibet über Sichuan und Qinghai s bis n Myanmar und n Yunnan (z, sz China) | Crimson-browed Finch |
| | † <i>Melamprosops</i> | Casey & Jacobi, JD, 1974 | | |
| Weißwangen-Kleidervogel | † <i>Melamprosops phaeosoma</i> | Casey & Jacobi, JD, 1974 | PO: Hawaii | Poo-uli |
| | <i>Paroreomyza</i> | Perkins, 1901 | | |
| Oahuastläufer | <i>Paroreomyza maculata</i> | (Cabanis, 1851) | PO: O'ahu (Hawaii) | Oahu Alauahio |
| Kakawahie-Astläufer | † <i>Paroreomyza flammea</i> | (Wilson, SB, 1890) | PO: Moloka'i (Hawaii) | Kakawahie |
| Mauiastläufer | <i>Paroreomyza montana</i> | (Wilson, SB, 1890) | PO: Hawaii | Maui Alauahio |
| | <i>P. m. newtoni</i> | (Rothschild, 1893) | Maui | |
| | † <i>P. m. montana</i> | (Wilson, SB, 1890) | Lāna'i | |
| | <i>Oreomystis</i> | Stejneger, 1903 | | |
| Weißkehl-Kleidervogel | <i>Oreomystis bairdi</i> | (Stejneger, 1887) | PO: Hawaii | Akikiki |
| | <i>Telespiza</i> | Wilson, SB, 1890 | | |
| Laysankleidervogel | <i>Telespiza cantans</i> | Wilson, SB, 1890 | PO: Hawaii | Laysan Finch |
| Nihoakleidervogel | <i>Telespiza ultima</i> | Bryan, 1917 | PO: Hawaii | Nihoa Finch |
| | <i>Loxioides</i> | Oustalet, 1877 | | |
| Schwarzmasken-Kleidervogel | <i>Loxioides bailleui</i> | Oustalet, 1877 | PO: Hawaii | Palila |
| | † <i>Rhodacanthis</i> | Rothschild, 1892 | | |
| Kleinkoa-Kleidervogel | † <i>Rhodacanthis flaviceps</i> | Rothschild, 1892 | PO: Hawaii (Hawaii) | Lesser Koa Finch |
| Großkoa-Kleidervogel | † <i>Rhodacanthis palmeri</i> | Rothschild, 1892 | PO: Hawaii (Hawaii) | Greater Koa Finch |
| | † <i>Chloridops</i> | Wilson, SB, 1888 | | |
| Konakleidervogel | † <i>Chloridops kona</i> | Wilson, SB, 1888 | PO: Hawaii (Hawaii) | Kona Grosbeak |
| | † <i>Psittirostra</i> | Temminck, 1820 | | |
| Gelbkopf-Kleidervogel | † <i>Psittirostra psittacea</i> | (Gmelin, JF, 1789) | PO: Hawaii | Ou |
| | † <i>Dysmorodrepanis</i> | Perkins, 1919 | | |
| Lanaikleidervogel | † <i>Dysmorodrepanis munroi</i> | Perkins, 1919 | PO: Lanai (Hawaii) | Lanai Hookbill |
| | <i>Drepanis</i> | Temminck, 1820 | | |
| Iiwikleidervogel | <i>Drepanis coccinea</i> | (Forster, G, 1780) | PO: Hawaii | Iiwi |
| Mamokleidervogel | † <i>Drepanis pacifica</i> | (Gmelin, JF, 1788) | PO: Hawaii (Hawaii) | Hawaii Mamo |
| Trauerkleidervogel | † <i>Drepanis funerea</i> | Newton, A, 1894 | PO: Moloka'i (Hawaii) | Black Mamo |
| | † <i>Ciridops</i> | Newton, A, 1892 | | |
| Annakleidervogel | † <i>Ciridops anna</i> | (Dole, 1878) | PO: Hawaii (Hawaii) | Ula-ai-hawane |
| | <i>Palmeria</i> | Rothschild, 1893 | | |
| Haubenkleidervogel | <i>Palmeria dolei</i> | (Wilson, SB, 1891) | PO: Hawaii | Akohekohe |
| | <i>Himatione</i> | Cabanis, 1851 | | |
| Apapanekleidervogel | <i>Himatione sanguinea</i> | (Gmelin, JF, 1788) | PO: Hawaii | Apapane |
| Laysan-Apapanekleidervogel | † <i>Himatione fraithii</i> | Rothschild, 1892 | PO: Laysan (Hawaii) | Laysan Honeycreeper |
| | † <i>Viridonia</i> | Rothschild, 1892 | | |
| Amakihikleidervogel | † <i>Viridonia sagittirostris</i> | Rothschild, 1892 | PO: Hawaii (Hawaii) | Greater Amakihi |
| | † <i>Akialoa</i> | Olson & James, 1995 | | |
| Hawaii-Akialoakleidervogel | † <i>Akialoa obscura</i> | (Gmelin, JF, 1788) | PO: Hawaii (Hawaii) | Lesser Akialoa |
| Groß-Akialoakleidervogel | † <i>Akialoa ellisiana</i> | (Gray, GR, 1860) | PO: O'ahu (Hawaii) | Oahu Akialoa |
| Kauai-Akialoakleidervogel | † <i>Akialoa stejnegeri</i> | (Wilson, SB, 1889) | PO: Kaua'i (Hawaii) | Kauai Akialoa |
| Lanai-Akialoakleidervogel | † <i>Akialoa lanaiensis</i> | (Rothschild, 1893) | PO: Lanai (Hawaii) | Maui-nui Akialoa |
| | <i>Hemignathus</i> | Lichtenstein, MHC, 1839 | | |
| Oahu-Sichelkleidervogel | † <i>Hemignathus lucidus</i> | Lichtenstein, MHC, 1839 | PO: O'ahu (Hawaii) | Oahu Nukupuu |
| Kauai-Sichelkleidervogel | <i>Hemignathus hanapepe</i> | Wilson, SB, 1889 | PO: Kaua'i (Hawaii) | Kauai Nukupuu |
| Maui-Sichelkleidervogel | <i>Hemignathus affinis</i> | Rothschild, 1893 | PO: Maui (Hawaii) | Maui Nukupuu |
| Hawaii-Sichelkleidervogel | <i>Hemignathus wilsoni</i> | (Rothschild, 1893) | PO: Hawaii | Akiapolaau |
| | <i>Pseudonestor</i> | Rothschild, 1893 | | |
| Papageischnabel-Kleidervogel | <i>Pseudonestor xanthophrys</i> | Rothschild, 1893 | PO: Hawaii | Maui Parrotbill |
| | <i>Magumma</i> | Mathews, 1925 | | |
| Gelbkleidervogel | <i>Magumma parva</i> | (Stejneger, 1887) | PO: Hawaii | Anianiau |
| | <i>Loxops</i> | Cabanis, 1847 | | |
| Mana-Akepakleidervogel | <i>Loxops mana</i> | (Wilson, SB, 1891) | PO: Hawaii | Hawaii Creeper |
| Kauai-Akepakleidervogel | <i>Loxops caeruleirostris</i> | (Wilson, SB, 1890) | PO: Hawaii | Akekee |
| Hawaii-Akepakleidervogel | <i>Loxops coccineus</i> | (Gmelin, JF, 1789) | PO: Hawaii (Hawaii) | Hawaii Akepa |
| Oahu-Akepakleidervogel | † <i>Loxops wolstenholmei</i> | Rothschild, 1893 | PO: O'ahu (Hawaii) | Oahu Akepa |
| Maui-Akepakleidervogel | <i>Loxops ochraceus</i> | Rothschild, 1893 | PO: Maui (Hawaii) | Maui Akepa |
| | <i>Chlorodrepanis</i> | Perkins, 1899 | | |
| Hawaii-Amakihikleidervogel | <i>Chlorodrepanis virens</i> | (Gmelin, JF, 1788) | PO: Hawaii | Hawaii Amakihi |
| | <i>C. v. wilsoni</i> | (Rothschild, 1893) | Moloka'i, Lāna'i und Maui | |
| | <i>C. v. virens</i> | (Gmelin, JF, 1788) | Hawaii | |
| Oahu-Amakihikleidervogel | <i>Chlorodrepanis flava</i> | (Bloxam, A, 1827) | PO: Hawaii | Oahu Amakihi |
| Kauai-Amakihikleidervogel | <i>Chlorodrepanis stejnegeri</i> | (Wilson, SB, 1890) | PO: Hawaii | Kauai Amakihi |
| | <i>Haemorhous</i> | Swainson, 1837 | | |
| Purpurgimpel | <i>Haemorhous purpureus</i> | (Gmelin, JF, 1789) | NA: n, w, auch nw Mexiko | Purple Finch |
| | <i>H. p. purpureus</i> | (Gmelin, JF, 1789) | sz, se Kanada und ne USA | |
| | <i>H. p. californicus</i> | (Baird, SF, 1858) | sw Kanada und w USA | |
| Cassingimpel | <i>Haemorhous cassinii</i> | (Baird, SF, 1854) | NA: w, auch n Mexiko | Cassin's Finch |

| | | | | |
|-----------------------------|--|---|--|--------------------------------|
| Hausgimpel | <i>Haemorhous mexicanus</i> | (Müller, PLS, 1776) | NA, MA: Kanada, USA und Mexiko | House Finch |
| | <i>H. m. frontalis</i> | (Say, 1822) | sw, se Kanada, USA und nw Mexiko | |
| | † <i>H. m. mcgregori</i> | (Anthony, 1897) | Islas San Benito (vor nw Mexiko) | |
| | <i>H. m. amplus</i> | (Ridgway, 1876) | Guadalupe (vor nw Mexiko) | |
| | <i>H. m. ruberrimus</i> | (Ridgway, 1887) | s Baja California (nw Mexiko) | |
| | <i>H. m. sonoriensis</i> | (Ridgway, 1901) | s Sonora, sw Chihuahua, n Sinaloa (wz Mexiko) | |
| | <i>H. m. coccineus</i> | (Moore, RT, 1939) | sw Mexiko | |
| | <i>H. m. potosinus</i> | (Griscom, 1928) | nz Mexiko | |
| | <i>H. m. centralis</i> | (Moore, RT, 1937) | z Mexiko | |
| | <i>H. m. mexicanus</i> | (Müller, PLS, 1776) | sz Mexiko | |
| | <i>H. m. roseipectus</i> | (Sharpe, 1888) | Oaxaca-Tal (s Mexiko) | |
| | <i>H. m. griscomi</i> | (Moore, RT, 1939) | Guerrero (sw Mexiko) | |
| | <i>Chloris</i> | Cuvier, 1800 | | |
| Grünfink | <i>Chloris chloris</i> | (Linnaeus, 1758) | PAL: subarktische bis subtropische w, z Paläarktis in Wäldern, Gärten, Oasen: Britische Inseln und n Skandinavien e bis nw Kasachstan, n Xinjiang (nw China) und Krasnojarsk (sz Russland); im s bis Iberische Halbinsel, Madeira und Kanaren (Makaronesien), Marokko bis Tunesien (nw, nz Afrika) und ne Ägypten, Mittelmeer bis Türkei, Zypern, Levante, n Irak und n Iran über Altai bis se Kasachstan | European Greenfinch |
| | <i>C. c. harrisoni</i> | Clancey, 1940 | Großbritannien (außer n Schottland) und Irland | |
| | <i>C. c. chloris</i> | (Linnaeus, 1758) | n Schottland, n, z Frankreich und Norwegen bis w Sibirien | |
| | <i>C. c. muehlei</i> | Parrot, 1905 | Serbien und Montenegro bis Moldawien, Bulgarien und Griechenland | |
| | <i>C. c. aurantiiventris</i> | (Cabanis, 1851) | s Spanien über s Europa bis w Griechenland | |
| | <i>C. c. madaraszii</i> | Tschusi, 1911 | Korsika und Sardinien | |
| | <i>C. c. vanmarli</i> | Voous, 1952 | nw Spanien, Portugal und nw Marokko | |
| | <i>C. c. voousi</i> | (Roselaar, 1993) | z Marokko und n Algerien | |
| | <i>C. c. chlorotica</i> | (Bonaparte, 1850) | sz Türkei bis ne Ägypten | |
| | <i>C. c. bilkevitchi</i> | Zarudny, 1911 | s Ukraine, Kaukasus und ne Türkei bis n Iran und sw Turkmenistan | |
| | <i>C. c. turkestanica</i> | Zarudny, 1907 | s Kasachstan bis Kirgisistan und z Tadschikistan | |
| Chinagrünfink | <i>Chloris sinica</i> | (Linnaeus, 1766) | PAL, OR: n gemäßigte bis subtropische e Paläarktis in Wäldern, Gebüsch, Gärten: Ussurien, Kamtschatka, Kurilen und Sachalin (se Russland), Hokkaidō bis Tsushima (n bis s Japan), Qinghai und Gansu s bis n Yunnan und über e China, Koreanische Halbinsel bis küstennahes z Vietnam | Grey-capped Greenfinch |
| | <i>C. s. ussuriensis</i> | Hartert, EJO, 1903 | Ussuriland (se Russland), Korea und ne China | |
| | <i>C. s. kawarahiba</i> | (Temminck, 1836) | Kamtschatka, Sachalin und Kurilen (se Russland) und ne Hokkaidō (n Japan) | |
| | <i>C. s. minor</i> | (Temminck & Schlegel, 1848) | äußeres s Korea und Hokkaidō bis Tsushima (n bis s Japan) | |
| | <i>C. s. sinica</i> | (Linnaeus, 1766) | z, e China bis z Vietnam | |
| Boningrünfink | <i>Chloris kittlitzii</i> | (Seeböhm, 1890) | PAL: insulär subtropische e Paläarktis in verkümmertem Wald: Haha-jima und Minami-Iwojima (Bonininseln, se Japan) | Bonin Greenfinch |
| Himalajagrünfink | <i>Chloris spinoides</i> | (Vigors, 1831) | OR: Pakistan bis Myanmar | Yellow-breasted Greenfinch |
| | <i>C. s. spinoides</i> | (Vigors, 1831) | Pakistan, Himalaja, ne Indien und s Tibet | |
| | <i>C. s. heinrichi</i> | (Stresemann, 1940) | ne Indien und w Myanmar | |
| Annamgrünfink | <i>Chloris monguilloti</i> | (Delacour, 1926) | OR: Vietnam | Vietnamese Greenfinch |
| Schwarzkopf-Grünfink | <i>Chloris ambigua</i> | (Oustalet, 1896) | OR: Himalaja bis n Thailand | Black-headed Greenfinch |
| | <i>C. a. taylori</i> | (Kinnear, 1939) | se Tibet | |
| | <i>C. a. ambigua</i> | (Oustalet, 1896) | e und ne Myanmar, s China und n Indochina | |
| | <i>Rhodospiza</i> | Sharpe, 1888 | | |
| Weißflügelgimpel | <i>Rhodospiza obsoleta</i> | (Lichtenstein, MHC, 1823) | PAL: gemäßigte bis subtropische sz, z Paläarktis in trockenem Gebüsch, Obstgärten, Gärten: se Türkei e über s Kasachstan, w, n Xinjiang (nw China), äußere sw Mongolei bis z Innere Mongolei (nz China); im s bis Sinai, z Saudi-Arabien, se Iran, n Afghanistan und nz Pakistan | Desert Finch |
| | <i>Rhynchostruthus</i> | Sclater, PL & Hartlaub, 1881 | | |
| Sokotragimpel | <i>Rhynchostruthus socotranus</i> | Sclater, PL & Hartlaub, 1881 | AF: insulär ne Afrika in Gebüsch steiniger Hügel: Sokotra | Socotra Golden-winged Grosbeak |
| Arabiengimpel | <i>Rhynchostruthus percivali</i> | Ogilvie-Grant, 1900 | PAL: sz Paläarktis in Wolfsmilch und Akazien: sw Saudi-Arabien, w, e Jemen und äußerer w Oman (sw, sz Arabische Halbinsel) | Arabian Golden-winged Grosbeak |
| Somaligimpel | <i>Rhynchostruthus louisae</i> | Lort Phillips, 1897 | AF: ne Afrika in küstennahem Dornengebüsch: n Somalia | Somali Golden-winged Grosbeak |
| | <i>Linurgus</i> | Reichenbach, 1850 | | |
| Pirolgimpel | <i>Linurgus olivaceus</i> | (Fraser, 1843) | AF: wz, z, e | Oriole Finch |
| | <i>L. o. olivaceus</i> | (Fraser, 1843) | se Nigeria, w Kamerun und Bioko | |
| | <i>L. o. prigoginei</i> | Schouteden, 1950 | e DR Kongo, sw Uganda, w Ruanda und w Burundi | |
| | <i>L. o. elgonensis</i> | Van Someren, 1918 | se Sudan, e Uganda und w, z Kenia | |
| | <i>L. o. kilimensis</i> | (Reichenow & Neumann, 1895) | s Kenia, Tansania und n Malawi | |
| | <i>Crithagra</i> | Swainson, 1827 | | |
| Príncipegirtitz | <i>Crithagra rufobrunnea</i> | (Gray, GR, 1862) | AF: Príncipe und São Tomé (z Golf von Guinea) | Príncipe Seedeater |
| | <i>C. r. rufobrunnea</i> | (Gray, GR, 1862) | Príncipe (nz Golf von Guinea) | |

| | | | | |
|----------------------------|--|---|---|---------------------------|
| | <i>C. r. fradei</i> | (Naurois, 1975) | Ilhéu Caroço (s von Príncipe, nz Golf von Guinea) | |
| | <i>C. r. thomensis</i> | (Barboza du Bocage, 1888) | São Tomé (sz Golf von Guinea) | |
| Einfarbgirlitz | <i>Crithagra concolor</i> | (Barboza du Bocage, 1888) | AF: s São Tomé | Sao Tome Grosbeak |
| Dünnschnabelgirlitz | <i>Crithagra citrinelloides</i> | (Rüppell, 1840) | AF: s Sudan; w, z Äthiopien und w Kenia | African Citril |
| | <i>C. c. citrinelloides</i> | (Rüppell, 1840) | Eritrea und Äthiopien | |
| | <i>C. c. kikuyensis</i> | (Neumann, 1905) | w Kenia | |
| Diademgirlitz | <i>Crithagra frontalis</i> | (Reichenow, 1904) | AF: e DR Kongo bis Uganda, w Tansania und ne Sambia. | Western Citril |
| | | | AF: e, se | Southern Citril |
| Streifengirlitz | <i>Crithagra hyposticta</i> | (Reichenow, 1904) | s Sudan bis w Kenia | |
| | <i>C. h. brittoni</i> | (Traylor, 1970) | se Kenia bis ne Sambia und Malawi | |
| | <i>C. h. hyposticta</i> | (Reichenow, 1904) | | |
| Zügelgirlitz | <i>Crithagra capistrata</i> | Finsch, 1870 | AF: z | Black-faced Canary |
| | <i>C. c. capistrata</i> | Finsch, 1870 | Gabun und Kongo bis e DR Kongo und Burundi, n Angola, s DR Kongo und n Sambia | |
| | <i>C. c. hildegardae</i> | (Rand & Traylor, 1959) | z Angola | |
| Papyrusgirlitz | <i>Crithagra koliensis</i> | (Grant, CHB & Mackworth-Praed, 1952) | AF: z Uganda bis e DR Kongo, Burundi, nw Tansania und w Kenia | Papyrus Canary |
| | | | AF: Südafrika | Forest Canary |
| Waldgirlitz | <i>Crithagra scotops</i> | Sundevall, 1850 | ne Südafrika | |
| | <i>C. s. kirbyi</i> | Dowsett, 2012 | inneres e, s Südafrika | |
| | <i>C. s. umbrosa</i> | (Clancey, 1964) | Flachland e, s Südafrika | |
| | <i>C. s. scotops</i> | Sundevall, 1850 | | |
| Weißbürzelgirlitz | <i>Crithagra leucopygia</i> | Sundevall, 1850 | AF: w, z, e | White-rumped Seedeater |
| | <i>C. l. riggenbachi</i> | (Neumann, 1908) | Mauretarien, Senegal und Gambia bis w Sudan und Zentralafrikanische Republik | |
| | <i>C. l. pallens</i> | (Vaurie, 1956) | Niger | |
| | <i>C. l. leucopygia</i> | Sundevall, 1850 | e Sudan, Eritrea, Äthiopien und nw Uganda | |
| Angolagirlitz | <i>Crithagra atrogularis</i> | (Smith, A, 1836) | AF: e, s | Black-throated Canary |
| | <i>C. a. somereni</i> | (Hartert, EJO, 1912) | ne DR Kongo, Uganda und w Kenia bis nw Tansania | |
| | <i>C. a. lwenarum</i> | (White, CMN, 1944) | Gabun und Kongo bis sw Tansania, z Sambia und z Angola | |
| | <i>C. a. atrogularis</i> | (Smith, A, 1836) | se Botswana, Simbabwe (außer w) und n Südafrika | |
| | <i>C. a. impigra</i> | (Clancey, 1959) | z Südafrika und Lesotho | |
| | <i>C. a. semideserti</i> | (Roberts, 1932) | s Angola und ne Namibia bis w Simbabwe | |
| | <i>C. a. deserti</i> | (Reichenow, 1918) | sw Angola bis w Südafrika | |
| Graubrustgirlitz | <i>Crithagra xanthopygia</i> | (Rüppell, 1840) | AF: ne Afrika in montanem Grasland, Wöldern: Eritrea und nw Äthiopien | Yellow-rumped Seedeater |
| | | | AF: Dschibuti, Äthiopien und Somalia bis s Tansania | Reichenow's Seedeater |
| Reichenowgirlitz | <i>Crithagra reichenowi</i> | (Salvadori, 1888) | PAL: sz Paläarktis in montanem, felsigem Gebüsch: wz, sw Saudi-Arabien und sw Jemen (w, sw Arabische Halbinsel) | Arabian Serin |
| Medinagirlitz | <i>Crithagra rothschildi</i> | (Ogilvie-Grant, 1902) | | |
| | | | AF: ne Afrika in steilem montanem Gebüsch: wz Äthiopien | Yellow-throated Seedeater |
| Gelbkehlgirlitz | <i>Crithagra flavigula</i> | (Salvadori, 1888) | AF: ne Afrika in montaner Akazie und Schluchten: z, sz Äthiopien | Salvadori's Seedeater |
| Salvadorigirlitz | <i>Crithagra xantholaema</i> | (Salvadori, 1896) | AF: s Malawi bis e Südafrika | Lemon-breasted Canary |
| | | | AF: w, z, e, s | Yellow-fronted Canary |
| | | | s Mauretarien, Senegal und Gambia bis n Kamerun | |
| | | | z, s Kamerun | |
| | | | e Sudan, w, sw Äthiopien | |
| | | | Eritrea, nw, z Äthiopien | |
| | | | s Tschad und Zentralafrikanische Republik bis sw Kenia und z Tansania | |
| | | | Gabun bis Angola | |
| | | | se DR Kongo, sw Tansania und ne Sambia | |
| | | | se Angola, ne Namibia und sw Sambia | |
| | | | Kenia bis e Botswana, Simbabwe, ne Südafrika und sz Mosambik | |
| | | | s Mosambik und e Südafrika | |
| Weißbauchgirlitz | <i>Crithagra dorsostriata</i> | Reichenow, 1887 | AF: e | White-bellied Canary |
| | <i>C. d. maculicollis</i> | (Sharpe, 1895) | Äthiopien und Somalia über n Kenia bis ne Uganda | |
| | <i>C. d. dorsostriata</i> | Reichenow, 1887 | se Uganda, w Kenia und nw Tansania | |
| | <i>C. d. taruensis</i> | (Van Someren, 1921) | z, s, se Kenia und ne Tansania | |
| Ankobergirlitz | <i>Crithagra ankoberensis</i> | (Ash, 1979) | AF: ne Afrika in montanen Felsen und Kliffs: w Äthiopien | Ankober Serin |
| Jemengirlitz | <i>Crithagra menachensis</i> | (Ogilvie-Grant, 1913) | PAL: sz Paläarktis in montanem offenem Gelände einschließlich Siedlungen: sw Saudi-Arabien, sw Jemen, sw Oman (sw Arabische Halbinsel) | Yemen Serin |
| | | | AF: Südafrika | Cape Siskin |
| Kapgirlitz | <i>Crithagra totta</i> | (Sparrman, 1786) | AF: Südafrika | Drakensberg Siskin |
| Basutogirlitz | <i>Crithagra symonsi</i> | (Roberts, 1916) | AF: ez Äthiopien und Somalia bis z Kenia | Northern Grosbeak-Canary |
| Donaldsongirlitz | <i>Crithagra donaldsoni</i> | (Sharpe, 1895) | AF: s Kenia und n Tansania | Southern Grosbeak-Canary |
| Buchanangirlitz | <i>Crithagra buchanani</i> | (Hartert, EJO, 1919) | AF: s | Yellow Canary |
| Gelbbauchgirlitz | <i>Crithagra flaviventris</i> | (Gmelin, JF, 1789) | sw Angola, Namibia, Botswana und nz Südafrika | |
| | <i>C. f. damarensis</i> | (Roberts, 1922) | extreme s Namibia und w, sw Südafrika | |
| | <i>C. f. flaviventris</i> | (Gmelin, JF, 1789) | Hochland von Lesotho | |
| | <i>C. f. guillarmodi</i> | (Roberts, 1936) | se Botswana, z, ne Südafrika und Flachland von Lesotho | |
| | <i>C. f. marshalli</i> | (Shelley, 1902) | | |
| Schwefelgirlitz | <i>Crithagra sulphurata</i> | (Linnaeus, 1766) | AF: e, se, s | Brimstone Canary |

| | | | | |
|-----------------------------|---------------------------------------|------------------------------------|--|---------------------------|
| | <i>C. s. sharpii</i> | (Neumann, 1900) | Angola bis ne DR Kongo, Kenia, Tansania und n Mosambik | |
| | <i>C. s. wilsoni</i> | Roberts, 1936 | Simbabwe, s Mosambik, Swasiland und e Südafrika | |
| Streifenbrustgirlitz | <i>C. s. sulphurata</i> | (Linnaeus, 1766) | s Südafrika | |
| Miombogirlitz | <i>Crithagra striatipectus</i> | (Sharpe, 1891) | AF: s Sudan, s Äthiopien und n Kenia | Stripe-breasted Seedeater |
| Südbrauengirlitz | <i>Crithagra reichardi</i> | (Reichenow, 1882) | AF: s DR Kongo bis z Tansania und n Mosambik | Reichard's Seedeater |
| | <i>Crithagra gularis</i> | (Smith, A, 1836) | AF: sz, s | Streaky-headed Seedeater |
| | <i>C. g. benguellensis</i> | (Reichenow, 1904) | z Angola, w Sambia und ne Namibia | |
| | <i>C. g. endemion</i> | (Clancey, 1952) | s Mosambik und e Südafrika | |
| | <i>C. g. gularis</i> | (Smith, A, 1836) | se Botswana und n Südafrika | |
| | <i>C. g. humilis</i> | (Bonaparte, 1850) | s Südafrika | |
| | <i>C. g. mendosa</i> | (Clancey, 1966) | ne Botswana, Simbabwe und nw Mosambik | |
| Nordbrauengirlitz | <i>Crithagra canicapilla</i> | (Du Bus de Gisignies, 1855) | AF: wz, z | West African Seedeater |
| | <i>C. c. canicapilla</i> | (Du Bus de Gisignies, 1855) | Guinea, Sierra Leone und s Mali bis n Kamerun | |
| | <i>C. c. elgonensis</i> | (Ogilvie-Grant, 1912) | s Tschad bis s Sudan, w Kenia und n DR Kongo | |
| | <i>C. c. montanorum</i> | (Bannerman, 1923) | e Nigeria bis z Kamerun | |
| Schwarzwangengirlitz | <i>Crithagra mennelli</i> | (Chubb, EC, 1908) | AF: Tansania bis e Angola, ne Botswana, Simbabwe und s Mosambik | Black-eared Seedeater |
| Rüppellgirtitz | <i>Crithagra tristriata</i> | (Rüppell, 1840) | AF: ne Afrika in Bergwald, Gärten: Eritrea, Äthiopien und n Somalia | Brown-rumped Seedeater |
| Weißkehlgirtitz | <i>Crithagra albogularis</i> | Smith, A, 1833 | AF: sw, s | White-throated Canary |
| | <i>C. a. crocopygia</i> | (Sharpe, 1871) | sw Angola und n Namibia | |
| | <i>C. a. sordahlae</i> | (Friedmann, 1932) | z, s Namibia und nw Südafrika | |
| | <i>C. a. orangensis</i> | Roberts, 1937 | z Südafrika | |
| | <i>C. a. albogularis</i> | Smith, A, 1833 | w, s Südafrika | |
| Dickschnabelgirtitz | <i>Crithagra burtoni</i> | (Gray, GR, 1862) | AF: z, ez | Thick-billed Seedeater |
| | <i>C. b. burtoni</i> | (Gray, GR, 1862) | se Nigeria, sw Kamerun und Bioko | |
| | <i>C. b. tanganjicae</i> | (Granvik, 1923) | wz Angola, e DR Kongo bis w Uganda, w Ruanda und w Burundi | |
| | <i>C. b. kilimensis</i> | Richmond, 1897 | e Uganda, sw Kenia und w Tansania | |
| | <i>C. b. albifrons</i> | Sharpe, 1891 | e Kenia | |
| Strichelgirtitz | <i>Crithagra striolata</i> | (Rüppell, 1840) | AF: e | Streaky Seedeater |
| | <i>C. s. graueri</i> | (Hartert, EJO, 1907) | e DR Kongo, sw Uganda, Ruanda und Burundi | |
| | <i>C. s. striolata</i> | (Rüppell, 1840) | Eritrea, Äthiopien und se Sudan bis Tansania und n Malawi | |
| Whytigirlitz | <i>Crithagra whytii</i> | (Shelley, 1897) | AF: s Tansania und n Malawi | Yellow-browed Seedeater |
| Tansaniagirlitz | <i>Crithagra melanothroa</i> | (Reichenow, 1900) | AF: Tansania | Kipengere Seedeater |
| Proteagirlitz | <i>Crithagra leucoptera</i> | Sharpe, 1871 | AF: Südafrika | Protea Canary |
| | <i>Linaria</i> | Bechstein, 1802 | | |
| Berghänfling | <i>Linaria flavirostris</i> | (Linnaeus, 1758) | PAL: niederarktische bis gemäßigte nw und montane z Paläarktis in offenem Gelände: n, z Britische Inseln, w, n Skandinavien; disjunkt Kaukasus und sz, ne Türkei e über sz Russland, n Kasachstan, n, w Xinjiang (nw China) und Mongolei, im s nw Iran, z Afghanistan über Altai, nw Himalaja e bis Nepal und Tibet bis Qinghai und Gansu (nz China) | Twite |
| | <i>L. f. pipilans</i> | (Latham, 1787) | n Irland und n Großbritannien | |
| | <i>L. f. flavirostris</i> | (Linnaeus, 1758) | n Skandinavien und nw Russland | |
| | <i>L. f. brevirostris</i> | (Bonaparte, 1855) | Türkei, Kaukasus und n Iran | |
| | <i>L. f. kirghizorum</i> | (Sushkin, 1925) | n, z Kasachstan | |
| | <i>L. f. korejevi</i> | (Zarudny & Härms, 1914) | ne Kasachstan bis nw China | |
| | <i>L. f. altaica</i> | (Sushkin, 1925) | sw Sibirien und n, w Mongolei | |
| | <i>L. f. montanella</i> | (Hume, 1873) | Kirgisistan, Tadschikistan, n Afghanistan und nw Pakistan bis nw China | |
| | <i>L. f. miniakensis</i> | (Jacobi, A, 1923) | e Tibet und w China | |
| | <i>L. f. rufostrigata</i> | (Walton, 1905) | w, s Tibet, n Indien und n Nepal | |
| Bluthänfling | <i>Linaria cannabina</i> | (Linnaeus, 1758) | PAL: gemäßigte bis subtropische w, z Paläarktis in offenem Waldland, Feldern (alpine Wiesen im s): Britische Inseln, s Skandinavien e bis Altai (sz Russland), n Xinjiang (nw China) und äußere w Mongolei, im s bis Madeira und Kanaren (Makaronesien), Marokko bis n Libyen, über das Mittelmeer bis Türkei, Zypern, Israel, w Jordanien und w Syrien, über Kaukasus, n, s Iran, n Afghanistan bis e Kasachstan | Common Linnet |
| | <i>L. c. autochthona</i> | (Clancey, 1946) | Schottland | |
| | <i>L. c. cannabina</i> | (Linnaeus, 1758) | w, z, n Europa und w, sz Sibirien | |
| | <i>L. c. bella</i> | (Brehm, CL, 1845) | Naher Osten bis Mongolei und nw China | |
| | <i>L. c. mediterranea</i> | (Tschusi, 1903) | Iberische Halbinsel, Italien, Griechenland, nw Afrika und Inseln im Mittelmeer | |
| | <i>L. c. guentheri</i> | (Wolters, 1953) | Madeira, Porto Santo und Desertas (Madeira-Gruppe, nz Makaronesien) | |
| | <i>L. c. meadewaldoi</i> | (Hartert, EJO, 1901) | El Hierro, La Palma, La Gomera, Teneriffa und Gran Canaria (w, z Kanaren, z Makaronesien) | |
| | <i>L. c. harterti</i> | (Bannerman, 1913) | Fuerteventura, Lobos (knapp ne von Fuerteventura), Lanzarote, La Graciosa und Alegranza (knapp ne von Lanzarote; e Kanaren, z Makaronesien) | |
| Jemenhänfling | <i>Linaria yemenensis</i> | (Ogilvie-Grant, 1913) | PAL: montane sz Paläarktis in offenem Waldland, Kulturen: sw Saudi-Arabien und w Jemen (sw Arabische Halbinsel) | Yemen Linnet |

| | | | | |
|-------------------------|--|---|---|-----------------------|
| Somalihänfling | <i>Linaria johannis</i> | (Clarke, S, 1919) | AF: montanes ne Afrika in Wacholder und Wolfsmilch: ne Somalia | Warsangli Linnet |
| Taigabirkenzeisig | <i>Acanthis flammea</i> | Borkhausen, 1797 (Linnaeus, 1758) | PAL, NA: niedrige (lokal hohe) Arktis bis n gemäßigte holarktische Tundra und Taiga: sw, se Grönland, Island, n Skandinavien e über n Russland bis Tschuktschen-Halbinsel, Kamtschatka und Sachalin (e Russland) | Common Redpoll |
| Alpenbirkenzeisig | <i>A. f. flammea</i> <i>A. f. rostrata</i> <i>Acanthis cabaret</i> | (Linnaeus, 1758) (Coues, 1861) (Müller, PLS, 1776) | n Europa, Sibirien, Alaska und Kanada ne Kanada, Grönland und Island | Lesser Redpoll |
| Polarbirkenzeisig | <i>Acanthis hornemanni</i> | (Holbøll, 1843) | PAL, NA: niedrige bis hocharktische Tundra mit Birken und Weiden der Holarktis: nw, e Grönland, äußeres n Skandinavien, äußeres n Russland einschließlich s Nowaja Semlja (nw Russland) bis e Tschuktschen-Halbinsel; nw, n Alaska und n Kanada bis Ellesmere Island und Baffininsel (äußeres ne Kanada) | Arctic Redpoll |
| Kiefernkreuzschnabel | <i>A. h. exilipes</i> <i>A. h. hornemanni</i> <i>Loxia pytyopsittacus</i> | (Coues, 1862) (Holbøll, 1843) Linnaeus, 1758 Borkhausen, 1793 | n Eurasien, Alaska und nw Kanada ne Kanada und Grönland | Parrot Crossbill |
| Schottlandkreuzschnabel | <i>Loxia scotica</i> | Hartert, EJO, 1904 | PAL: subarktische bis n gemäßigte nw Paläarktis in Koniferen: Schottland (n Britische Inseln), Skandinavien bis Baltikum und n Europa bis Petschora (w Sibirien), im s Litauen bis sw Sibirien | Scottish Crossbill |
| Fichtenkreuzschnabel | <i>Loxia curvirostra</i> | Linnaeus, 1758 | PAL, OR, NA, MA: subarktische bis subtropische Holarktisin Nadelwäldern: Britische Inseln, Skandinavien (außer äußerer n) e across Russland bis Ochotskisches Meer, Sachalin und s Kurilen (se Russland), Hokkaidō bis z Honshū (n, z Japan), n Koreanische Halbinsel, im s über Iberische Halbinsel, Marokko bis Tunesien (nw, nz Afrika), e über Mittelmeer, Türkei, Kaukasus, Altai von e Kirgisistan, e Kasachstan, nw Xinjiang (nw China), s, z Mongolei bis Heilongjiang und Hebei (ne China); disjunkt wz bis e Himalaja, se Tibet, Qinghai und Gansu bis nw Yunnan; s Vietnam; Luzon (n Philippinen); se Alaska e bis Neufundland (ne Kanada), s bis n Baja California (nw Mexiko), Rocky Mountains und Appalachen, s bis Nicaragua | Red Crossbill |
| Idahokreuzschnabel | <i>L. c. curvirostra</i> <i>L. c. balearica</i> <i>L. c. corsicana</i> <i>L. c. poliogyna</i> <i>L. c. guillemardi</i> <i>L. c. altaiensis</i> <i>L. c. tianschanica</i> <i>L. c. himalayensis</i> <i>L. c. meridionalis</i> <i>L. c. japonica</i> <i>L. c. luzoniensis</i> <i>L. c. minor</i> <i>L. c. percna</i> <i>L. c. sitkensis</i> <i>L. c. bendirei</i> <i>L. c. benti</i> <i>L. c. grinnelli</i> <i>L. c. stricklandi</i> <i>L. c. mesamericana</i> | Linnaeus, 1758 (Homeyer, 1862) Tschusi, 1912 Whitaker, 1898 Madarász, G, 1903 Sushkin, 1925 Laubmann, 1927 Blyth, 1845 Robinson & Kloss, 1919 Ridgway, 1884 Ogilvie-Grant, 1894 (Brehm, CL, 1846) Bent, 1912 Grinnell, 1909 Ridgway, 1884 Griscom, 1937 Griscom, 1937 Ridgway, 1885 Griscom, 1937 | n, w, z Europa bis ne Sibirien und n Mongolei z, s Spanien, Balearen Korsika s Italien, nw Afrika e Balkan und Türkei bis Kaukasus und s Ukraine ne Kasachstan, sw Sibirien und w Mongolei se Kasachstan bis Tadschikistan und nw China Himalaja bis s China s Vietnam se Sibirien bis Sachalin und Kurilen, ne China, Korea, Hokkaidō und n, z Honshū (n, nz Japan) montanes Luzon (n Philippinen) se Kanada und ne USA Neufundland küstennahes s Alaska bis küstennahe w USA inneres sw Kanada und Binnenland nw USA z Rocky Mountains (wz USA) wz bis sw USA sw USA bis s Mexiko Guatemala und Belize bis Nicaragua | Cassia Crossbill |
| Bindenkreuzschnabel | <i>Loxia leucoptera</i> | Gmelin, JF, 1789 | NA: South Hills und Albion Mountains (Idaho in nw USA) | Two-barred Crossbill |
| Hispaniolakreuzschnabel | <i>L. l. bifasciata</i> <i>L. l. leucoptera</i> <i>Loxia megaplaga</i> <i>Chrysocorythus</i> | (Brehm, CL, 1827) Gmelin, JF, 1789 Riley, 1916 Wolters, 1967 | PAL, NA: subarktische bis n gemäßigte Holarktis, Nadelwälder: e Skandinavien über Russland bis Ochotskisches Meer, s über sz Russland, ne Mongolei und wahrscheinlich Heilongjiang (äußeres ne China); Alaska und Kanada (außer n), Rocky Mountains und n Gürtel der US-Bundesstaaten | Hispaniolan Crossbill |
| Malaiengirlitz | <i>Chrysocorythus estherae</i> <i>C. e. vanderbilti</i> <i>C. e. estherae</i> <i>C. e. orientalis</i> <i>C. e. renatae</i> | (Finsch, 1902) (Meyer de Schauensee, 1939) (Finsch, 1902) (Chasen, 1940) (Schuchmann & Wolters, 1982) | OR, AU: montanes Sumatra, Java und Sulawesi montanes n Sumatra montanes w, z Java montanes e Java montanes sz Sulawesi | Indonesian Serin |

| | | | | |
|---------------------|-----------------------------------|---------------------------|--|-----------------------|
| Mindanaogirlitz | <i>Chrysocorythus mindanensis</i> | (Ripley & Rabor, 1961) | OR: montanes Mindanao (s Philippinen) | Mindanao Serin |
| Stieglitz | <i>Carduelis carduelis</i> | (Linnaeus, 1758) | PAL: gemäßigte bis subtropische w, z Paläarkt in Wäldern, Gebüsch und Gärten: Britische Inseln, s Skandinavien e über n Xinjiang (nw China) und w Mongolei bis Baikalsee-Region (sz Russland); im s bis Iberische Halbinsel, Madeira und Kanaren (Makaronesien), Marokko bis n Ägypten (n Afrika), Mittelmeer, Türkei, Israel, sz Iran, Afghanistan über nw Himalaja bis e Nepal | European Goldfinch |
| | <i>C. c. britannica</i> | (Hartert, EJO, 1903) | Britische Inseln, nw Frankreich und w Niederlande | |
| | <i>C. c. carduelis</i> | (Linnaeus, 1758) | s Skandinavien bis z Frankreich und Italien und e bis z europäisches Russland | |
| | <i>C. c. parva</i> | Tschusi, 1901 | sw Europa, nw Afrika, Madeira, Kanaren (Makaronesien) und Balearn (w Mittelmeer) | |
| | <i>C. c. tschusii</i> | Arrigoni degli Oddi, 1902 | Korsika, Sardinien und Sizilien | |
| | <i>C. c. balcanica</i> | Sachtleben, 1919 | Balkan, Griechenland, Kreta und nw Türkei | |
| | <i>C. c. niediecki</i> | Reichenow, 1907 | Naher Osten | |
| | <i>C. c. brevisrostris</i> | Zarudny, 1890 | e Türkei, s Kaukasus und n Iran | |
| | <i>C. c. colchica</i> | Koudashev, 1915 | n Kaukasus und Krim (s Ukraine) | |
| | <i>C. c. volgensis</i> | Buturlin, 1906 | s Ukraine, s europäisches Russland und nw Kasachstan | |
| | <i>C. c. frigoris</i> | Wolters, 1953 | sw, sz Sibirien | |
| | <i>C. c. parapanisi</i> | Kolibay, 1910 | w Turkmenistan und e Iran bis nw China | |
| | <i>C. c. subulata</i> | (Gloger, 1833) | ne Kasachstan, sz Sibirien und w Mongolei | |
| "Graukopfstieglitz" | <i>C. c. caniceps</i> | Vigors, 1831 | w Pakistan bis nw Himalaja, sw Tibet und z Nepal | |
| | <i>C. c. ultima</i> | Koelz, 1949 | s Iran | |
| Zitronenzeisig | <i>Carduelis citrinella</i> | (Pallas, 1764) | PAL: gemäßigte bis subtropische sw Paläarkt, montane Waldränder und alpine Wiesen: Spanien, s, e Frankreich, Schweiz, n Italien, s Deutschland, Österreich und nw Slowenien | Citrel Finch |
| Korsenzeisig | <i>Carduelis corsicana</i> | (Koenig, AF, 1899) | PAL: insulär gemäßigte sw Paläarkt in offenem Wald und Gebüsch: Korsika, Gorgona, Capraia und Elba (ne von Korsika) und Sardinien | Corsican Finch |
| Rotstirngirlitz | <i>Serinus pusillus</i> | Koch, 1816 (Pallas, 1811) | PAL: sz gemäßigte Paläarkt an montanen Waldrändern und in alpinem Gebüsch: Türkei und Kaukasus über n Iran und s Turkmenistan, Afghanistan, Tadschikistan, Kirgisistan und se Kasachstan bis nw Xinjiang (nw China) und sw Mongolei; im s bis sz Iran, n Belutschistan (nz Pakistan) und w Himalaja bis sw Tibet und wz Nepal | Red-fronted Serin |
| Girlitz | <i>Serinus serinus</i> | (Linnaeus, 1766) | PAL, AF: gemäßigte bis subtropische w Paläarkt in Wäldern, Gärten, Gebüsch: n Frankreich bis äußeres s Skandinavien und bis n Estland und äußeres w Russland; s bis Iberische Halbinsel, Teneriffa und Gran Canaria (z Kanaren, Makaronesien) und Marokko bis w Libyen (nw, nz Afrika) über Mittelmeer bis Türkei und Zypern | European Serin |
| Zederngirlitz | <i>Serinus syriacus</i> | Bonaparte, 1850 | PAL, AF: subtropische sw Paläarkt, montanes offenes Waldland, Obstgärten: Libanon, äußeres n Israel, äußeres s Syrien und sw Jordanien | Syrian Serin |
| Kanarengirlitz | <i>Serinus canaria</i> | (Linnaeus, 1758) | AF: insulär sw Paläarkt in allen Lebensräumen: Azoren, Madeira und w, z Kanaren (nw bis z Makaronesien) | Atlantic Canary |
| Gelbscheitelgirlitz | <i>Serinus canicollis</i> | (Swainson, 1838) | AF: s | Cape Canary |
| | <i>S. c. griseitergum</i> | Clancey, 1967 | e Simbabwe und w Mosambik | |
| | <i>S. c. thompsonae</i> | Roberts, 1924 | ne, e Südafrika | |
| | <i>S. c. canicollis</i> | (Swainson, 1838) | se, s Südafrika | |
| Gelbstirngirlitz | <i>Serinus flavivertex</i> | (Blanford, 1869) | AF: ne, e Afrika, z Angola | Yellow-crowned Canary |
| | <i>S. f. flavivertex</i> | (Blanford, 1869) | Eritrea und Äthiopien bis n Tansania | |
| | <i>S. f. sassii</i> | Neumann, 1922 | e DR Kongo und sw Uganda bis ne Sambia und n Malawi | |
| | <i>S. f. huillensis</i> | de Sousa, JA, 1889 | z Angola | |
| Schwarzkopfgirlitz | <i>Serinus nigriceps</i> | Rüppell, 1840 | AF: montanes w Äthiopien | Ethiopian Siskin |
| Alariogirlitz | <i>Serinus alario</i> | (Linnaeus, 1758) | AF: Südafrika | Black-headed Canary |
| | <i>S. a. leucolaemus</i> | (Sharpe, 1903) | s Namibia, nw und wz Südafrika | |
| | <i>S. a. alario</i> | (Linnaeus, 1758) | w, z Südafrika, Lesotho | |
| Himalajazeisig | <i>Spinus thibetanus</i> | Koch, 1816 (Hume, 1872) | OR: s gemäßigte sz Paläarkt, Bergwald: se Tibet, Sichuan, n Myanmar und nw Yunnan (wz China) | Tibetan Serin |
| Maskenzeisig | <i>Spinus lawrencei</i> | (Cassin, 1850) | NA, MA: sw USA und nw Mexiko | Lawrence's Goldfinch |
| Goldzeisig | <i>Spinus tristis</i> | (Linnaeus, 1758) | NA, MA: Kanada bis Mexiko | American Goldfinch |
| | <i>S. t. pallidus</i> | Mearns, 1890 | sz Kanada und z, wz USA | |
| | <i>S. t. jewetti</i> | Van Rossem, 1943 | sw Kanada und nw USA | |
| | <i>S. t. salicamans</i> | Grinnell, 1897 | sw USA und nw Mexiko | |
| | <i>S. t. tristis</i> | (Linnaeus, 1758) | se Kanada und z, e USA | |
| Mexikozeisig | <i>Spinus psaltria</i> | (Say, 1822) | NA, MA, SA: w USA bis Peru | Lesser Goldfinch |
| | <i>S. p. hesperophilus</i> | (Oberholser, 1903) | w USA und nw Mexiko | |
| | <i>S. p. witti</i> | Grant, PR, 1964 | Marías-Inseln (vor w Mexiko) | |
| | <i>S. p. psaltria</i> | (Say, 1822) | wz USA bis sz Mexiko | |
| | <i>S. p. jouyi</i> | (Ridgway, 1898) | se Mexiko und nw Belize | |
| | <i>S. p. colombianus</i> | (Lafresnaye, 1843) | s Mexiko bis Peru und Venezuela | |

| | | | | |
|-----------------------|---|--|--|--------------------------------|
| Erlenzeisig | <i>Spinus spinus</i> | (Linnaeus, 1758) | PAL: subarktische bis montane gemäßigte Paläarktis, Wälder: Britische Inseln, n Skandinavien über Russland, nz Kasachstan und nz Mongolei bis Ochotskisches Meer, Sachalin und Kurilen (e Russland), Hokkaidō, n Honshū (n Japan), n Innere Mongolei und Heilongjiang (ne China) s bis montane z Iberische Halbinsel, Korsika, Italien, Griechenland, Balkan, n Türkei, Kaukasus und n Iran | Eurasian Siskin |
| Haitizeisig | <i>Spinus dominicensis</i> | (Bryant, H, 1867) | NA: Hispaniola | Antillean Siskin |
| Fichtenzeisig | <i>Spinus pinus</i> <i>S. p. pinus</i> <i>S. p. macropterus</i> <i>S. p. perplexus</i> | (Wilson, A, 1810) (Bonaparte, 1850) Van Rossem, 1938 | NA, MA: Kanada bis Guatemala Alaska, Kanada und w, ne USA nw, z Mexiko s Mexiko bis Guatemala | Pine Siskin |
| Guatemalazeisig | <i>Spinus atriceps</i> | (Salvin, 1863) | MA: s Mexiko, Guatemala | Black-capped Siskin |
| Schwarzbrustzeisig | <i>Spinus notatus</i> <i>S. n. notatus</i> <i>S. n. forreri</i> <i>S. n. oleaceus</i> | (Du Bus de Gisignies, 1847) (Salvin & Godman, 1886) Griscom, 1932 | MA: Mexiko bis Nicaragua e, z Mexiko und n Guatemala w Mexiko Belize bis n Nicaragua | Black-headed Siskin |
| Bartzeisig | <i>Spinus barbatus</i> | (Molina, 1782) | SA: s Chile, s Argentinien und Falklandinseln | Black-chinned Siskin |
| Gelbbauchzeisig | <i>Spinus xanthogastrus</i> <i>S. x. xanthogastrus</i> <i>S. x. stejnegeri</i> | (Du Bus de Gisignies, 1855) (Sharpe, 1888) | MA, SA: Costa Rica bis Bolivien Costa Rica bis Ecuador, Kolumbien und Venezuela se Peru bis z Bolivien | Yellow-bellied Siskin |
| Olivzeisig | <i>Spinus olivaceus</i> | Berlepsch & Stolzmann, 1894 | SA: äußeres sw Kolumbien und e Ecuador bis n Bolivien | Olivaceous Siskin |
| Magellanzeisig | <i>Spinus magellanicus</i> <i>S. m. capitalis</i> <i>S. m. paulus</i> <i>S. m. peruanus</i> <i>S. m. urubambensis</i> <i>S. m. santaecrucis</i> <i>S. m. bolivianus</i> <i>S. m. hoyi</i> <i>S. m. tucumanus</i> <i>S. m. alleni</i> <i>S. m. ictericus</i> <i>S. m. magellanicus</i> <i>S. m. longirostris</i> | (Vieillot, 1805) (Cabanis, 1866) Todd, 1926 Berlepsch & Stolzmann, 1896 Todd, 1926 Todd, 1926 (Sharpe, 1888) (König, C, 1981) Todd, 1926 Ridgway, 1899 (Lichtenstein, MHC, 1823) (Vieillot, 1805) (Sharpe, 1888) | SA: weit verbreitet z Kolumbien bis z Ecuador und nw Peru s Ecuador bis sw Peru z Peru s Peru und n Chile ez Bolivien z, s Bolivien z Anden von nw Argentinien w Anden von nw Argentinien se Bolivien, w Paraguay und ne Argentinien e, s Paraguay und se Brasilien Uruguay und e Argentinien s Venezuela, w Guyana und n Brasilien | Hooded Siskin |
| Safranzeisig | <i>Spinus siemiradzkii</i> | (Berlepsch & Taczanowski, 1884) | SA: sw Ecuador, nw Peru | Saffron Siskin |
| Yarrellzeisig | <i>Spinus yarrellii</i> | (Audubon, 1839) | SA: n Venezuela, ne Brasilien | Yellow-faced Siskin |
| Kapuzenzeisig | <i>Spinus cucullatus</i> | (Swainson, 1820) | SA: ne Kolumbien, n, w Venezuela, s Guyana | Red Siskin |
| Schwarzzeisig | <i>Spinus atratus</i> | (d'Orbigny & Lafresnaye, 1837) | SA: s Peru bis n Chile und w Argentinien | Black Siskin |
| Kordillereisig | <i>Spinus uropygialis</i> | (Sclater, PL, 1862) | SA: s Peru bis Chile und w Argentinien | Yellow-rumped Siskin |
| Dickschnabelzeisig | <i>Spinus crassirostris</i> <i>S. c. amadoni</i> <i>S. c. crassirostris</i> | (Landbeck, 1877) George, WG, 1964 (Landbeck, 1877) | SA: s se Peru s Bolivien, z Chile und nw Argentinien | Thick-billed Siskin |
| Andenzeisig | <i>Spinus spinescens</i> <i>S. s. spinescens</i> <i>S. s. nigricauda</i> | (Bonaparte, 1850) (Bonaparte, 1850) Chapman, 1912 | SA: Kolumbien, Venezuela n, ne Kolumbien und w, n Venezuela w Kolumbien bis n Ecuador | Andean Siskin |
| Blaukappenorganist | <i>Chlorophonia elegantissima</i> <i>C. e. rileyi</i> <i>C. e. elegantissima</i> <i>C. e. vincens</i> | (Bonaparte, 1838) (Van Rossem, 1942) (Bonaparte, 1838) (Hartert, EJO, 1913) | MA: Mexiko bis w Panama nw Mexiko z Mexiko bis Honduras sw Nicaragua bis w Panama | Elegant Euphonia |
| Hispaniolaorganist | <i>Chlorophonia musica</i> <i>C. m. musica</i> <i>C. m. sclateri</i> <i>C. m. flavifrons</i> | (Gmelin, JF, 1789) (Gmelin, JF, 1789) (Sclater, PL, 1854) (Sparrman, 1789) | NA: Westindische Inseln Hispaniola Puerto Rico Kleine Antillen | Antillean Euphonia |
| Goldbürzelorganist | <i>Chlorophonia cyanocephala</i> <i>C. c. pelzelni</i> <i>C. c. insignis</i> <i>C. c. cyanocephala</i> | (Vieillot, 1819) (Sclater, PL, 1886) (Sclater, PL & Salvin, 1877) (Vieillot, 1819) | SA: n Kolumbien bis (früher) Trinidad und die Guyanas; in Anden bis Bolivien und nw Argentinien; se Brasilien, e Paraguay und ne Argentinien s Kolumbien und w Ecuador z Ecuador e Kolumbien über n Venezuela bis (früher) Trinidad; die Guyanas; e Hänge der Anden von Peru bis Bolivien und nw Argentinien; unterbrochen in se Brasilien, ne Argentinien und e Paraguay | Golden-rumped Euphonia |
| Grünorganist | <i>Chlorophonia cyanea</i> <i>C. c. psittacina</i> <i>C. c. frontalis</i> <i>C. c. minuscula</i> <i>C. c. roraimae</i> <i>C. c. intensa</i> <i>C. c. longipennis</i> <i>C. c. cyanea</i> | (Thunberg, 1822) Bangs, 1902 (Sclater, PL, 1851) Hellmayr, 1922 Salvin & Godman, 1884 Zimmer, JT, 1943 (Du Bus de Gisignies, 1855) (Thunberg, 1822) | SA: ne Venezuela über Anden bis z Peru; Tepuis von s Venezuela, äußeres w Guyana und äußeres n Brasilien; se Brasilien, e Paraguay und ne Argentinien n Kolumbien n Venezuela ne Venezuela Tepuis von s Venezuela, äußeres w Guyana und äußeres n Brasilien w Kolumbien w Venezuela bis z Bolivien und nw Argentinien se Brasilien, e Paraguay und ne Argentinien | Blue-naped Chlorophonia |
| Schwarzbrauenorganist | <i>Chlorophonia pyrrhophrys</i> | (Sclater, PL, 1851) | SA: Anden von z Venezuela bis z Peru | Chestnut-breasted Chlorophonia |
| Halsbandorganist | <i>Chlorophonia flavirostris</i> | Sclater, PL, 1861 | SA: äußeres s Panama, w Kolumbien und nw Ecuador | Yellow-collared Chlorophonia |
| Blauscheitelorganist | <i>Chlorophonia occipitalis</i> | (Du Bus de Gisignies, 1847) | MA: Mexiko bis Nicaragua | Blue-crowned Chlorophonia |

| | | | | |
|-------------------------------|---|--|---|----------------------------|
| Goldbrauenorganist | <i>Chlorophonia callophrys</i> <i>Euphonia</i> | (Cabanis, 1861) Desmarest, 1806 | MA: Costa Rica, Panama | Golden-browed Chlorophonia |
| Gimpelorganist | <i>Euphonia jamaica</i> | (Linnaeus, 1766) | NA: Jamaika | Jamaican Euphonia |
| Orangescheitelorganist | <i>Euphonia saturata</i> | (Cabanis, 1861) | SA: wz Kolumbien bis äußeres nw Peru | Orange-crowned Euphonia |
| Grauorganist | <i>Euphonia plumbea</i> | Du Bus de Gisignies, 1855 | SA: n | Plumbeous Euphonia |
| Purpurkehlorganist | <i>Euphonia chlorotica</i> | (Linnaeus, 1766) | SA: Bergland von Guayana, trockene Täler der z Anden, Amazonien bis se Brasilien und nz Argentinien e Kolumbien, s Venezuela und n Brasilien die Guyanas und ne, e Brasilien nz und z Brasilien Peru und n Bolivien se Bolivien und se Brasilien bis nz Argentinien | Purple-throated Euphonia |
| | <i>E. c. cynophora</i> | (Oberholser, 1918) | | |
| | <i>E. c. chlorotica</i> | (Linnaeus, 1766) | | |
| | <i>E. c. amazonica</i> | Parkes, 1969 | | |
| | <i>E. c. taczanowskii</i> | Sclater, PL, 1886 | | |
| | <i>E. c. serrirostris</i> | d'Orbigny & Lafresnaye, 1837 | | |
| Finschorganist | <i>Euphonia finschi</i> | Sclater, PL & Salvin, 1877 | SA: Venezuela und die Guyanas | Finsch's Euphonia |
| Samtstirnorganist | <i>Euphonia concinna</i> | Sclater, PL, 1855 | SA: Kolumbien | Velvet-fronted Euphonia |
| Trinidadorganist | <i>Euphonia trinitatis</i> | Strickland, 1851 | SA: e Kolumbien und z Venezuela über die Guyanas und bis n Brasilien | Trinidad Euphonia |
| | | | MA: w Mexiko | West Mexican Euphonia |
| Weißsteißorganist | <i>Euphonia godmani</i> | Brewster, 1889 | MA: e Mexiko bis Costa Rica | Scrub Euphonia |
| Buschorganist | <i>Euphonia affinis</i> | (Lesson, RP, 1842) | e Mexiko s Mexiko bis Costa Rica | |
| | <i>E. a. olmecorum</i> | Dickerman, 1981 | | |
| | <i>E. a. affinis</i> | (Lesson, RP, 1842) | | |
| Gelbscheitelorganist | <i>Euphonia luteicapilla</i> | (Cabanis, 1861) | MA: Nicaragua bis Panama | Yellow-crowned Euphonia |
| Zügelorganist | <i>Euphonia chrysopasta</i> | Sclater, PL & Salvin, 1869 | SA: Bergland von Guayana und Amazonien w Amazonien e Kolumbien, Venezuela, die Guyanas und n Brasilien | White-lored Euphonia |
| | <i>E. c. chrysopasta</i> | Sclater, PL & Salvin, 1869 | | |
| | <i>E. c. nitida</i> | (Penard, TE, 1923) | | |
| Weißbauchorganist | <i>Euphonia minuta</i> | Cabanis, 1849 | MA, SA: se Mexiko bis Ecuador, Guyanas bis z Bolivien Chiapas (se Mexiko) bis nw Ecuador Bergland von Guayana und w, z Amazonien | White-vented Euphonia |
| | <i>E. m. humilis</i> | (Cabanis, 1861) | | |
| | <i>E. m. minuta</i> | Cabanis, 1849 | | |
| Bronzeorganist | <i>Euphonia chalybea</i> | (Mikan, 1825) | SA: e Paraguay, ne Argentinien und se Brasilien | Green-chinned Euphonia |
| Veilchenorganist | <i>Euphonia violacea</i> | (Linnaeus, 1758) | SA: n, sz Venezuela und Trinidad die Guyanas und n Brasilien e Brasilien bis n Paraguay und ne Argentinien | Violaceous Euphonia |
| | <i>E. v. rodwayi</i> | (Penard, TE, 1919) | | |
| | <i>E. v. violacea</i> | (Linnaeus, 1758) | | |
| | <i>E. v. aurantiicollis</i> | Bertoni, AW, 1901 | | |
| Schwalbenorganist | <i>Euphonia hirundinacea</i> | Bonaparte, 1838 | MA: e Mexiko bis Panama e Mexiko sz Mexiko se Mexiko bis e Nicaragua nw Nicaragua bis w Panama | Yellow-throated Euphonia |
| | <i>E. h. suttoni</i> | Phillips, AR, 1966 | | |
| | <i>E. h. caribbaea</i> | Phillips, AR, 1966 | | |
| | <i>E. h. hirundinacea</i> | Bonaparte, 1838 | | |
| | <i>E. h. gnatho</i> | (Cabanis, 1861) | | |
| Dickschnabelorganist | <i>Euphonia laniirostris</i> | d'Orbigny & Lafresnaye, 1837 | MA, SA: sw Costa Rica bis w Amazonien sw Costa Rica bis w Venezuela e Kolumbien bis e Peru und nz Brasilien w Ecuador und nw Peru ez Peru se Peru und n Bolivien bis z Brasilien | Thick-billed Euphonia |
| | <i>E. l. crassirostris</i> | Sclater, PL, 1857 | | |
| | <i>E. l. melanura</i> | Sclater, PL, 1851 | | |
| | <i>E. l. hypoxantha</i> | Berlepsch & Taczanowski, 1884 | | |
| | <i>E. l. zopholega</i> | (Oberholser, 1918) | | |
| | <i>E. l. laniirostris</i> | d'Orbigny & Lafresnaye, 1837 | | |
| Stirnfleckenorganist | <i>Euphonia imitans</i> | (Hellmayr, 1936) | MA: Costa Rica, Panama | Spot-crowned Euphonia |
| Olivrückenorganist | <i>Euphonia gouldi</i> | Sclater, PL, 1857 | MA: se Mexiko bis Panama se Mexiko bis Honduras se Honduras bis Panama | Olive-backed Euphonia |
| | <i>E. g. gouldi</i> | Sclater, PL, 1857 | | |
| | <i>E. g. praetermissa</i> | (Peters, JL, 1929) | | |
| Roststeißorganist | <i>Euphonia fulvicrissa</i> | Sclater, PL, 1857 | MA, SA: z Panama bis nw Ecuador z Panama bis w Kolumbien z Kolumbien sw Kolumbien und nw Ecuador | Fulvous-vented Euphonia |
| | <i>E. f. fulvicrissa</i> | Sclater, PL, 1857 | | |
| | <i>E. f. omissa</i> | Hartert, EJO, 1913 | | |
| | <i>E. f. purpurascens</i> | Hartert, EJO, 1901 | | |
| Braunscheitelorganist | <i>Euphonia anaeae</i> | Cassin, 1865 | MA, SA: Costa Rica bis Kolumbien Costa Rica bis w Panama w Panama bis nw Kolumbien | Tawny-capped Euphonia |
| | <i>E. a. anaeae</i> | Cassin, 1865 | | |
| | <i>E. a. rufivertex</i> | Salvin, 1866 | | |
| Gelbbauchorganist | <i>Euphonia xanthogaster</i> | Sundevall, 1834 | MA, SA: äußeres e Panama bis trans-andisches nw Peru; cis-Anden in Venezuela bis z Bolivien und wz Brasilien; disjunkt ez Brasilien nw Kolumbien e Panama bis nw Ecuador n Kolumbien und nw Venezuela w Ecuador und nw Peru se Kolumbien und ne Peru w, z Brasilien se Peru w Bolivien e Kolumbien bis s Venezuela, die Guyanas, nw Brasilien und e Peru ne Kolumbien und n Venezuela e Brasilien | Orange-bellied Euphonia |
| | <i>E. x. oressinoma</i> | Olson, 1981 | | |
| | <i>E. x. chocoensis</i> | Hellmayr, 1911 | | |
| | <i>E. x. badissima</i> | Olson, 1981 | | |
| | <i>E. x. quitensis</i> | (Nelson, 1912) | | |
| | <i>E. x. dilutior</i> | (Zimmer, JT, 1943) | | |
| | <i>E. x. cyanonota</i> | Parkes, 1969 | | |
| | <i>E. x. brunneifrons</i> | Chapman, 1901 | | |
| | <i>E. x. ruficeps</i> | d'Orbigny & Lafresnaye, 1837 | | |
| | <i>E. x. brevirostris</i> | Bonaparte, 1851 | | |
| | <i>E. x. exsul</i> | Berlepsch, 1912 | | |
| | <i>E. x. xanthogaster</i> | Sundevall, 1834 | | |
| Grünscheitelorganist | <i>Euphonia mesochrysa</i> | Salvadori, 1873 | SA: e Hänge der Anden von z Kolumbien bis z Bolivien z Kolumbien bis e Ecuador n, z Peru se Peru bis z Bolivien | Bronze-green Euphonia |
| | <i>E. m. mesochrysa</i> | Salvadori, 1873 | | |
| | <i>E. m. media</i> | (Zimmer, JT, 1943) | | |
| | <i>E. m. tavarae</i> | (Chapman, 1925) | | |
| Cayenneorganist | <i>Euphonia cayennensis</i> | (Gmelin, JF, 1789) | SA: n Amazonien | Golden-sided Euphonia |
| Rotbauchorganist | <i>Euphonia rufiventris</i> | (Vieillot, 1819) | SA: s Orinoco Becken und w, z Amazonien w, z Amazonien s Venezuela | Rufous-bellied Euphonia |
| | <i>E. r. rufiventris</i> | (Vieillot, 1819) | | |
| | <i>E. r. carnegiei</i> | Dickerman, 1988 | | |

| | | | | |
|--------------------------|--|--|--|---------------------------------|
| Braunbauchorganist | <i>Euphonia pectoralis</i> | (Latham, 1801) | SA: e Paraguay, z und se Brasilien und ne Argentinien | Chestnut-bellied Euphonia |
| Tundraammern | 6 Familie Calcariidae | | | Longspurs, Snow Buntings |
| Weißkehl-Spornammer | <i>Rhynchophanes</i> <i>Rhynchophanes mccownii</i> | Baird, SF, 1858 (Lawrence, 1851) | NA: sz Kanada und nz USA | Thick-billed Longspur |
| Spornammer | <i>Calcarius</i> <i>Calcarius lapponicus</i> <i>C. l. subcalcaratus</i> <i>C. l. lapponicus</i> <i>C. l. kamschaticus</i> <i>C. l. alascensis</i> <i>C. l. coloratus</i> | Bechstein, 1802 (Linnaeus, 1758) (Brehm, CL, 1826) (Linnaeus, 1758) Portenko, 1937 Ridgway, 1898 Ridgway, 1898 | NA, PAL: n n Kanada und Grönland n Europa und n Asien ne Sibirien extremes e Sibirien, Alaska und nw Kanada Kommandeurinseln | Lapland Longspur |
| Goldbauch-Spornammer | <i>Calcarius pictus</i> | (Swainson, 1832) | NA: n Alaska und Kanada; se Alaska und w Kanada | Smith's Longspur |
| Gelbkehl-Spornammer | <i>Calcarius ornatus</i> | (Townsend, JK, 1837) | NA: sz Kanada und nz USA | Chestnut-collared Longspur |
| Schneeammer | <i>Plectrophenax</i> <i>Plectrophenax nivalis</i> <i>P. n. nivalis</i> <i>P. n. insulae</i> <i>P. n. vlasowae</i> <i>P. n. townsendi</i> | Stejneger, 1882 (Linnaeus, 1758) (Linnaeus, 1758) Salomonsen, 1931 Portenko, 1937 Ridgway, 1887 | NA, PAL: n n Nordamerika und n Europa Island ne Europa bis ne Sibirien Kommandeurinseln, Aleuten und Pribilof-Inseln | Snow Bunting |
| Beringschneeammer | <i>Plectrophenax hyperboreus</i> | Ridgway, 1884 | NA: w Alaska | McKay's Bunting |
| Tangarenammern | 1 Familie Rhodinocichlidae | | | Thrush-tanager |
| Rosenbrust-Tangarenammer | <i>Rhodinocichla</i> <i>Rhodinocichla rosea</i> <i>R. r. schistacea</i> <i>R. r. eximia</i> <i>R. r. harterti</i> <i>R. r. beebei</i> <i>R. r. rosea</i> | Hartlaub, 1853 (Lesson, RP, 1832) Ridgway, 1878 Ridgway, 1902 Hellmayr, 1918 Phelps, WH & Phelps, WH Jr, 1949 (Lesson, RP, 1832) | MA, SA: w Mexiko bis Venezuela w Mexiko w Costa Rica bis z Panama n, nz Kolumbien Sierra de Perijá (extremes n Kolumbien und nw Venezuela) nw bis n Venezuela | Rosy Thrush-tanager |
| Ammern | 45 Familie Emberizidae | | | Buntings |
| Haubenammer | <i>Emberiza</i> <i>Emberiza lathamii</i> | Linnaeus, 1758 Gray, JE, 1831 | OR: montanes Grasland und Buschland von s Asien bis e China: ne Pakistan und äußeres w, z Indien bis z, ez China und s bis n se Asien | Crested Bunting |
| Blauammer | <i>Emberiza siemsseni</i> | (Martens, GH, 1906) | PAL: Bambus im montanen z China: se Gansu, z, se Sichuan und s Shaanxi und wahrscheinlich auch Hubei und Anhui | Slaty Bunting |
| Grauummer | <i>Emberiza calandra</i> <i>E. c. calandra</i> <i>E. c. buturlini</i> | Linnaeus, 1758 Linnaeus, 1758 Johansen, HE, 1907 | PAL: gemäßigte bis subtropische w Paläarktis, Grasland, Felder: Britische Inseln und w Europa n bis s Skandinavien, Lettland und sw Russland, s bis Kanaren (z Makaronesien), Marokko bis Tunesien (nw, nz Afrika), über Mittelmeer bis Türkei, Israel und w Jordanien, ne Arabische Halbinsel, e über s Kasachstan bis nw Xinjiang (nw China), s über sw, sz, n Iran bis n Afghanistan Britische Inseln und w Europa n bis s Skandinavien, Lettland und sw Russland, s bis Kanaren (z Makaronesien), Marokko bis Tunesien (nw, nz Afrika), über Mittelmeer bis Türkei, Israel und w Jordanien se Türkei e über s Kasachstan bis nw Xinjiang (nw China), s über sw, sz, n Iran bis n Afghanistan | Corn Bunting |
| Goldammer | <i>Emberiza citrinella</i> <i>E. c. caliginosa</i> <i>E. c. citrinella</i> <i>E. c. erythrogegens</i> | Linnaeus, 1758 Clancey, 1940 Linnaeus, 1758 Brehm, CL, 1855 | PAL: subarktische bis s gemäßigte montane w, z Paläarktis, offenes Gelände, Felder: Britische Inseln, n Skandinavien bis n Iberische Halbinsel, e über niederarktisches Russland bis z Sibirien, s über montane n Mittelmeer-Region, Balkan und Kaukasus, e über n Kasachstan und äußere nz Mongolei w, n Britische Inseln se England und w kontinentales Europa bis nw Russland und Polen s bis Balkan e Europa bis sz Sibirien | Yellowhammer |
| Fichtenammer | <i>Emberiza leucocephalos</i> <i>E. l. leucocephalos</i> <i>E. l. fronto</i> | Gmelin, SG, 1771 Gmelin, SG, 1771 Stresemann, 1930 | PAL: gemäßigte z, e Paläarktis, Waldränder, Lichtungen: wz Russland von Ural e bis Ochotskisches Meer, Sachalin und Kurilen (se Russland), s über nz, ne Kasachstan, e Kirgisistan und nw Xinjiang (nw China), n, z Mongolei und ne China; disjunkt in ne Qinghai und s Gansu (nz China) wz Russland vom Ural e bis Ochotskisches Meer, Sachalin und Kurilen (se Russland), s über nz, ne Kasachstan, e Kirgisistan und nw Xinjiang (nw China), n, z Mongolei und ne China z, ne Qinghai und w Gansu (nz China) | Pine Bunting |

| | | | | |
|-------------------------|----------------------------|--------------------------|--|-----------------------|
| Zippammer | <i>Emberiza cia</i> | Linnaeus, 1766 | PAL: subtropische bis gemäßigte montane w, z Paläarktis, steinige, verbuschte Hänge: Iberische Halbinsel und z Frankreich über s Deutschland, Slowakei, sw Russland über n Iran und s Turkmenistan bis e Kasachstan, nw, w Xinjiang (nw China) und e bis äußere w Mongolei; im s von Marokko bis Tunesien (nw, nz Afrika), Mittelmeer bis Israel, s Iran, Afghanistan und w, z Himalaja | Rock Bunting |
| | <i>E. c. cia</i> | Linnaeus, 1766 | z, s Europa bis Balkan und n Türkei, nw Afrika | |
| | <i>E. c. hordei</i> | Brehm, CL, 1831 | Griechenland über s Türkei und s bis Israel und Jordanien | |
| | <i>E. c. prageri</i> | Laubmann, 1915 | Kaukasus, s Ukraine, e Türkei und sw, n Iran | |
| | <i>E. c. par</i> | Hartert, EJO, 1904 | ne Iran bis z Asien und n Pakistan | |
| | <i>E. c. stracheyi</i> | Moore, F, 1856 | nw Himalaja bis sw Tibet und Nepal | |
| | <i>E. c. flemingorum</i> | Martens, J, 1972 | z Nepal | |
| Felsenammer | <i>Emberiza godlewskii</i> | Taczanowski, 1874 | PAL: gemäßigte bis subtropische montane z, e Paläarktis, steinige Hänge: e Kirgisistan, w Xinjiang (w China), sz Russland bis Transbaikalien, Mongolei bis z Innere Mongolei, Heilongjiang und Hebei (ne China); im s bis w, s, e Tibet, ne Arunachal Pradesh (ne Indien) bis n Yunnan (sz China) | Godlewski's Bunting |
| | <i>E. g. decolorata</i> | Sushkin, 1925 | nw China | |
| | <i>E. g. godlewskii</i> | Taczanowski, 1874 | s Sibirien, Mongolei und n China | |
| | <i>E. g. khamensis</i> | Sushkin, 1925 | Tibet bis sz China | |
| | <i>E. g. yunnanensis</i> | Sharpe, 1902 | s China | |
| | <i>E. g. omissa</i> | Rothschild, 1921 | e China | |
| Wiesenammer | <i>Emberiza cioides</i> | Brandt, JF, 1843 | PAL: gemäßigte z, e Paläarktis, offene Wälder: e Kasachstan und e Kirgisistan über s Russland, Mongolei, ne China bis Sachalin und Kurilen (se Russland); im s bis n Xinjiang, Yunnan und Zhejiang (nw, sz, se China), Koreanische Halbinsel und Hokkaidō bis Yakushima (n bis s Japan) | Meadow Bunting |
| | <i>E. c. tarbagataica</i> | Sushkin, 1925 | e Kasachstan, Kirgisistan und Xinjiang (w China) | |
| | <i>E. c. cioides</i> | Brandt, JF, 1843 | sz Sibirien und Transbaikalien (e Russland), Mongolei und e Qinghai (nz China) | |
| | <i>E. c. weigoldi</i> | Jacobi, A, 1923 | Amurland und Ussuriland (se Russland), n Korea und ne China | |
| | <i>E. c. castaneiceps</i> | Moore, F, 1856 | e China s von Hebei und s Korea | |
| | <i>E. c. ciopsis</i> | Bonaparte, 1850 | Sachalin und Kurilen (se Russland) und Hokkaidō bis Yakushima (n bis s Japan) | |
| Silberkopffammer | <i>Emberiza stewarti</i> | (Blyth, 1854) | OR: montanes gemäßigtes z Asien, trockene Wälder: ez, s Kasachstan, e Usbekistan und äußeres e Turkmenistan, über Kirgisistan und Tadschikistan, Afghanistan und n, wz Pakistan, Kaschmir bis z Himachal Pradesh | White-capped Bunting |
| Jankowskiammer | <i>Emberiza jankowskii</i> | Taczanowski, 1888 | PAL: gemäßigte ne Paläarktis (selten) verbuschtes Grasland: äußere e Mongolei, e Innere Mongolei und w Jilin (ne China), früher auch Heilongjiang und äußeres se Russland | Jankowski's Bunting |
| Steinortolan | <i>Emberiza buchanani</i> | Blyth, 1845 | PAL: gemäßigte montane sw bis sz Paläarktis, trockene, steinige Hügel: e Türkei, ne Irak, Armenien, Aserbajdschan, Iran, s Turkmenistan, e Usbekistan, z, e Kasachstan, sz Russland und w, z, s Mongolei; im s über Afghanistan bis nz Pakistan und w, n Xinjiang (nw China) | Grey-necked Bunting |
| | <i>E. b. cerrutii</i> | de Filippi, 1863 | e Türkei bis Turkmenistan | |
| | <i>E. b. buchanani</i> | Blyth, 1845 | Usbekistan und Tadschikistan bis z Afghanistan und wz Pakistan | |
| | <i>E. b. neobscura</i> | Paynter, 1970 | Kasachstan bis Mongolei und nw China | |
| Türkenammer | <i>Emberiza cineracea</i> | Brehm, CL, 1855 | PAL: sz W Paläarktis, trockene, steinige Hügel: Lesbos und Chios (e Griechenland), sw, z, se Türkei, n Irak und äußerer nw Iran | Cinereous Bunting |
| | <i>E. c. cineracea</i> | Brehm, CL, 1855 | Lesbos und Chios (e Griechenland), sw, z, se Türkei | |
| | <i>E. c. semenowi</i> | Zarudny, 1904 | se Türkei, n Irak und wz Iran | |
| Ortolan | <i>Emberiza hortulana</i> | Linnaeus, 1758 | PAL: s, e subarktisches bis subtropisches offen bewaldetes Land: w, z Paläarktis: Skandinavien verstreut bis Iberische Halbinsel, e über Baltikum, w, sz Russland, n Kasachstan, äußeres n Xinjiang (nw China) und w, z, s Mongolei; im s über küstennahes Algerien, n Mittelmeer bis Türkei, Kaukasus und n Iran | Ortolan Bunting |
| Grauortolan | <i>Emberiza caesia</i> | Cretzschmar, 1827 | PAL: ne Mittelmeer, semiaride küstennahe Ebenen und Inseln: s Albanien, Griechenland, Kreta, w, s Türkei und Zypern bis Israel und w Jordanien | Cretzschmar's Bunting |
| Zaunammer | <i>Emberiza cirlus</i> | Linnaeus, 1766 | PAL, AF: s gemäßigte bis subtropische w Paläarktis, verbuschtes Waldland: äußeres s England, Frankreich, s Deutschland e über s Rumänien; im s bis Iberische Halbinsel und küstennahes Marokko bis Tunesien (nw, nz Afrika), Mittelmeer einschließlich Balearen, Korsika, Sardinien, Sizilien, Kreta und küstennahe w, n Türkei | Cirl Bunting |

| | | | | |
|------------------------|-----------------------------|---|---|---------------------------|
| Wüstenammer | <i>Emberiza striolata</i> | (Lichtenstein, MHC, 1823) | PAL, AF: subtropisches ne Afrikan bis sw Asien, steiniges Gebüschland: verstreut im ne Tschad und e Ägypten bis ne Somalia und s bis nw Kenia; Sinai, Israel und w Jordanien, Arabische Halbinsel, s Iran, ne Afghanistan, Pakistan s des Himalaja und äußeres w Indien | Striolated Bunting |
| | <i>E. s. saturator</i> | (Sharpe, 1901) | z Sudan, sw Äthiopien und nw Kenia | |
| | <i>E. s. jebelmarrae</i> | (Lynes, 1920) | ne Tschad und w Sudan | |
| | <i>E. s. striolata</i> | (Lichtenstein, MHC, 1823) | ne Sudan bis n Somalia; Israel und ne Ägypten bis Pakistan und nw Indien | |
| Hausammer | <i>Emberiza sahari</i> | Levaillant, J, 1850 | AF: nw, nz Afrika, Trockenzone, menschliche Siedlungen und felsiges Gelände: Marokko und Mauretanien e bis nw Libyen und n Tschad | House Bunting |
| | <i>E. s. sanghae</i> | Traylor, 1960 | Mauretanien, n Senegal und s Mali | |
| | <i>E. s. sahari</i> | Levaillant, J, 1850 | Marokko bis n Tschad | |
| Lerchenammer | <i>Emberiza impetuani</i> | Smith, A, 1836 | AF: sukkulente und grasige Karoo im w südlichen Afrika: küstennahes z Angola bis Namibia, Botswana, Simbabwe und w, z Südafrika | Lark-like Bunting |
| | <i>E. i. impetuani</i> | Smith, A, 1836 | küstennahes z Angola bis Namibia, Botswana, Simbabwe, s bis nw Südafrika | |
| | <i>E. i. sloggetti</i> | (Macdonald, 1957) | w Südafrika | |
| Bergammer | <i>Emberiza tahapisi</i> | Smith, A, 1836 | AF: subtropische bis tropische ne bis s afrikanische steinigebHügel: Gabun e bis ne Somalia und Sokotra, sw, sz Arabische Halbinsel, s bis Südafrika | Cinnamon-breasted Bunting |
| | <i>E. t. arabica</i> | (Lorenz von Liburnau, L & Hellmayr, 1902) | s Arabien | |
| | <i>E. t. septemstriata</i> | Rüppell, 1837 | e Sudan über Eritrea und n Äthiopien bis nw Somalia | |
| | <i>E. t. tahapisi</i> | Smith, A, 1836 | Gabun e bis z, s Äthiopien und montanes Sokotra, s bis se Südafrika | |
| | <i>E. t. nivenorum</i> | (Winterbottom, 1965) | s Angola bis z Namibia | |
| Graukehlammer | <i>Emberiza goslingi</i> | (Alexander, 1906) | AF: Sahelzone, steinigeb Hügel: Mauretanien und Senegal e bis sw Sudan und ne DR Kongo; im s bis n Kamerun, n Zentralafrikanische Republik und n Südsudan | Gosling's Bunting |
| Sokotraammer | <i>Emberiza socotrana</i> | (Ogilvie-Grant & Forbes, HO, 1899) | AF: dicht bewachsene steinige Hänge des montanen Sokotra | Socotra Bunting |
| Kapammer | <i>Emberiza capensis</i> | Linnaeus, 1766 | AF: offenes steiniges Buschland von s Afrika: sw Angola e bis w Mosambik, s bis s Südafrika | Cape Bunting |
| | <i>E. c. nebulorum</i> | (Rudebeck, 1958) | sw Angola | |
| | <i>E. c. bradfieldi</i> | (Roberts, 1928) | n, z Namibia | |
| | <i>E. c. smithersii</i> | (Plowes, 1951) | e Simbabwe und wz Mosambik | |
| | <i>E. c. plowesi</i> | (Vincent, 1950) | ne Botswana und s Simbabwe | |
| | <i>E. c. limpopoensis</i> | (Roberts, 1924) | se Botswana bis Provinzen Nordwest und Limpopo (nz, ne Südafrika) | |
| | <i>E. c. reidi</i> | (Shelley, 1902) | ez Südafrika, w Swasiland und n Lesotho | |
| | <i>E. c. basutoensis</i> | (Vincent, 1950) | z Lesotho und e Südafrika | |
| | <i>E. c. cinnamomea</i> | (Lichtenstein, MHC, 1842) | z Südafrika | |
| | <i>E. c. vinacea</i> | Clancey, 1963 | ne Kapprovinz (nz Südafrika) | |
| | <i>E. c. capensis</i> | Linnaeus, 1766 | s Namibia bis sw Südafrika | |
| Vincentammer | <i>Emberiza vincenti</i> | (Lowe, 1932) | AF: felsige Gipfel im sz Afrika: montanes e Sambia, z, s Malawi und n Mosambik | Vincent's Bunting |
| Tristramammer | <i>Emberiza tristrami</i> | Swinhoe, 1870 | PAL: gemäßigte äußere ne Paläarktis, Mischwald und Nadelwald: Amurland und Ussurien, (se Russland), n Äußere Mongolei und Heilongjiang (ne China) und n, z Koreanische Halbinsel | Tristram's Bunting |
| Bandammer | <i>Emberiza fucata</i> | Pallas, 1776 | PAL: disjunkt im subtropischen w Himalaja, z China und n gemäßigtem ne Asien, verbuschte Hügel: montanes nw Pakistan über Himalaja bis z Nepal; Sichuan und s Shaanxi s bis se Tibet, Yunnan und Guizhou; nz, ne Mongolei, s Transbaikalien bis Sachalin (se Russland), Nei Mongol und Heilongjiang (ne China) s bis Koreanische Halbinsel, s Kurilen bis Kyūshū (n bis s Japan); Zhejiang und Fujian (ez China) | Chestnut-eared Bunting |
| | <i>E. f. arcuata</i> | Sharpe, 1888 | disjunkt im w Himalaja, in z China und ne Asien: montanes nw Pakistan über Himalaja bis z Nepal; Sichuan und s Shaanxi s bis se Tibet, Yunnan und Guizhou | |
| | <i>E. f. fucata</i> | Pallas, 1776 | nz, ne Mongolei, s Transbaikalien bis Sachalin (se Russland), Nei Mongol und Heilongjiang (ne China) s bis Koreanische Halbinsel, s Kurilen bis Kyūshū (n bis s Japan) | |
| | <i>E. f. kuatunensis</i> | La Touche, 1925 | Zhejiang und Fujian (ez China) | |
| Zwergammer | <i>Emberiza pusilla</i> | Pallas, 1776 | PAL: niederarktische bis n gemäßigte Paläarktis in verstrauchter Tundra bis Taiga: äußeres n Skandinavien über Russland bis Tschuktschen-Halbinsel; im s bis äußere nz Mongolei (wahrscheinlich) und disjunkt in ne China | Little Bunting |
| Gelbbrauenammer | <i>Emberiza chrysophrys</i> | Pallas, 1776 | PAL: gemäßigte e paläarktische Taiga: Oblast Irkutsk und Sacha (= Jakutien, sz, ez Russland) | Yellow-browed Bunting |

| | | | | |
|------------------|---|--|--|-------------------------|
| Waldammer | <i>Emberiza rustica</i> | Pallas, 1776 | PAL: subarktische bis gemäßigte Paläarktis, fgeuchte Wälder: Skandinavien (außer äußerer n und s) über Russland bis s Tschuktschen-Halbinsel, Kamtschatka, s bis n Altai und n Sachalin (e Russland) | Rustic Bunting |
| Gelbkehlammer | <i>Emberiza elegans</i> | Temminck, 1836 | PAL: gemäßigtes e Asien, Waldränder: Amurland, s Chabarowsk und Ussurien (se Russland), Innere Mongolei und Heilongjiang (ne China) bis Koreanische Halbinsel, Oki und Tsushima (z Japan); disjunkt Gansu bis Shaanxi und s bis Yunnan und Hunan (se, z, se China) | Yellow-throated Bunting |
| | <i>E. e. elegans</i> | Temminck, 1836 | Amurland, s Chabarowsk und Ussurien (se Russland), Innere Mongolei und Heilongjiang (ne China) bis Koreanische Halbinsel, Oki und Tsushima (sw, n von s Kyūshū, z Japan) | |
| | <i>E. e. elegantula</i> | Swinhoe, 1870 | Gansu bis Shaanxi und s bis Yunnan und Hunan (se, z, se China) | |
| Weidenammer | <i>Emberiza aureola</i> | Pallas, 1773 | PAL: subarktische bis n gemäßigte Paläarktis, Bushland: Murmansk (äußeres nw Russland; früher e Finnland) e bis s Tschuktschen-Halbinsel, Kamtschatka, Kurilen und Kommandeurinseln, Sachalin (e Russland); im s bis äußeres n Kasachstan, äußeres n Xinjiang (nw China), n, z Mongolei, n Innere Mongolei und Heilongjiang (ne China) und äußeres n Hokkaidō (n Japan) | Yellow-breasted Bunting |
| | <i>E. a. aureola</i> | Pallas, 1773 | Murmansk (äußeres nw Russland; früher e Finnland) e bis e Sibirien und s bis äußeres n Kasachstan und z Mongolei | |
| | <i>E. a. ornata</i> | Shulpin, 1928 | sz Sibirien und ne Mongolei, n Innere Mongolei und Heilongjiang (ne China) und äußeres n Hokkaidō (n Japan) | |
| Somaliammer | <i>Emberiza poliopleura</i> | (Salvadori, 1888) | AF: ne Afrika, halbtrockenes Buschland: z Äthiopien und Somalia (außer ne) s über äußeren se Südsudan bis n Tansania | Somali Bunting |
| Gelbbauchammer | <i>Emberiza flaviventris</i> | Stephens, 1815 | AF: Sahelzone und disjunkt e, s Afrika in offenem Waldland: s Mauretanien bis n Eritrea und äußeres n Äthiopien; s DR Kongo und äußerer s Südsudan über e Afrika, s bis Südafrika (außer sw) | Golden-breasted Bunting |
| | <i>E. f. flavigaster</i> | Cretzschmar, 1828 | s Mauretanien und s Mali bis n Eritrea und n Äthiopien | |
| | <i>E. f. kalaharica</i> | Roberts, 1932 | äußerer s Südsudan bis Botswana, n Südafrika und z Mosambik | |
| | <i>E. f. princeps</i> <i>E. f. flaviventris</i> | Clancey & Winterbottom, 1960 Stephens, 1815 | s Angola und Namibia s, e Südafrika, s Mosambik | |
| Braunbürzelammer | <i>Emberiza affinis</i> | Heuglin, 1867 | AF: Sahelzone und ne Afrikan, mittelfeuchtes Waldland: Senegal, äußeres s Mauretanien bis n Guinea e bis w, s Äthiopien, n Uganda und w Kenia | Brown-rumped Bunting |
| | <i>E. a. nigeriae</i> | Bannerman & Bates, GL, 1926 | Senegal und Gambia bis Nigeria und n Kamerun | |
| | <i>E. a. vulpecula</i> | Grote, 1921 | z Kamerun, s Tschad und Zentralafrikanische Republik | |
| | <i>E. a. affinis</i> | Heuglin, 1867 | s Sudan, ne DR Kongo und nw Uganda | |
| | <i>E. a. omoensis</i> | Neumann, 1905 | s Äthiopien | |
| Cabanisammer | <i>Emberiza cabanisi</i> | (Reichenow, 1875) | AF: tropischer afrikanischer Laubwald: Guinea und äußeres s Mali e bis äußerer s Sudan und nw Uganda; im s bis z Angola, s Simbabwe und z Mosambik | Cabanis's Bunting |
| | <i>E. c. cabanisi</i> | (Reichenow, 1875) | Guinea und Sierra Leone bis äußerer s Sudan und nw Uganda | |
| | <i>E. c. cognominata</i> <i>E. c. orientalis</i> | (Grote, 1931) (Shelley, 1882) | Gabun, Kongo und Angola bis w Simbabwe Tansania bis e Simbabwe und Mosambik | |
| Rötelammer | <i>Emberiza rutila</i> | Pallas, 1776 | PAL: gemäßigte z, ez Paläarktis, offener Wald: sz Russland und nz Mongolei bis s Ochotskisches Meer und Ussurien (se Russland) und ne Innere Mongolei und Heilongjiang (ne China) | Chestnut Bunting |
| Tibetammer | <i>Emberiza koslowi</i> | Bianchi, 1904 | PAL: ez Paläarktis, alpines Gebüsch: montanes se Tibet und s Qinghai (wz China) | Tibetan Bunting |
| Kappenammer | <i>Emberiza melanocephala</i> | Scopoli, 1769 | PAL: sz Europa bis sw Asien, offene Wälder, Gebüsch: sw Frankreich, Italien, Balkan ne bis se Ukraine und sw Russland und Kaukasus; im s bis Griechenland, Kreta, Türkei, Zypern bis n Israel und n Jordanien, e über nw Syrien und n Irak bis nz, se Iran | Black-headed Bunting |
| Braunkopffammer | <i>Emberiza bruniceps</i> | Brandt, JF, 1841 | PAL: gemäßigte z Paläarktis, Busachsteppe bis Oasen: sw Russland von Astrachan, Kasachstan (außer äußerer n) und se Orenburg (sz Russland) bis nw Xinjiang (nw China) und äußere sw Mongolei; im s bis nz, ne Iran, n, e Afghanistan und n Belutschistan, äußeres w Pakistan über Tadschikistan bis Kirgisistan | Red-headed Bunting |
| Schwefelammer | <i>Emberiza sulphurata</i> | Temminck & Schlegel, 1848 | PAL: gemäßigte äußere e Paläarktis, Waldränder: montanes n, z Honshū (nz Japan) | Yellow Bunting |
| Maskenammer | <i>Emberiza spodocephala</i> | Pallas, 1776 | PAL: gemäßigte nz, ne, z Paläarktis, verbuschte Bereiche im Waldland: sz Russland und n Mongolei e bis Ochotskisches Meer und n Sachalin (se Russland) und s bis ne Innere Mongolei, n Heilongjiang (ne China) und n, z Koreanische Halbinsel; disjunkt Qinghai und Shaanxi s bis Yunnan und Guizhou (z China) | Black-faced Bunting |

| | | | | |
|-------------------------------|--|--|--|-------------------------------|
| | <i>E. s. spodocephala</i> | Pallas, 1776 | sz Russland und n Mongolei e bis Ochotskisches Meer und n Sachalin (se Russland) und s bis ne Innere Mongolei, n Heilongjiang (ne China) und n, z Koreanische Halbinsel | |
| Strohammer | <i>E. s. sordida</i> <i>Emberiza personata</i> | Blyth, 1845 Temminck, 1836 | Qinghai und Shaanxi s bis Yunnan und Guizhou (z China) | Masked Bunting |
| Bambusammer | <i>Emberiza variabilis</i> | Temminck, 1836 | PAL: gemäßigte äußere ne Paläarktis, Waldränder: s Sachalin und Kurilen (se Russland), Hokkaidō und n, z Honshū (n, z Japan) | Grey Bunting |
| | <i>E. v. variabilis</i> | Temminck, 1836 | Sachalin, Kurilen (se Russland), Hokkaidō, Honshū und Shikoku (n, z Japan) | |
| Pallasammer | <i>E. v. musica</i> <i>Emberiza pallasi</i> | (Kittlitz, 1858) (Cabanis, 1851) | z, s Kamtschatka (e Russland) | Pallas's Reed Bunting |
| | <i>E. p. pallasi</i> | (Cabanis, 1851) | PAL: niederarktische bis n gemäßigte z, e Paläarktis, Tundra bis Grasland: n Jamal-Halbinsel (ne europäisches Russland) bis s Tschuktschen-Halbinsel (ne Russland), s bis Ochotskisches Meer und n Kamtschatka; disjunkt äußeres ne Kasachstan, Altai (sz Russland) e bis w Amurland, im s über n, z Mongolei bis Innere Mongolei | |
| | <i>E. p. minor</i> | Middendorff, 1853 | sz Sibirien, n Mongolei und ne China | |
| | <i>E. p. polaris</i> | Middendorff, 1853 | z Sibirien bis se Russland | |
| Mandschurenammer | <i>E. p. lydiae</i> <i>Emberiza yessoensis</i> | Portenko, 1929 (Swinhoe, 1874) | ne europäisches Russland bis n Kamtschatka nw, z, ne Mongolei | Japanese Reed Bunting |
| | <i>E. y. yessoensis</i> | (Swinhoe, 1874) | PAL: äußere ez Paläarktis, Marschland: verstreut äußere e Mongolei, Heilongjiang (ne China), äußeres se Ussurien (se Russland) und Honshū bis Kyūshū (z bis s Japan) | |
| Rohammer | <i>E. y. continentalis</i> <i>Emberiza schoeniclus</i> | Witherby, 1913 (Linnaeus, 1758) | Honshū und Kyūshū (z, s Japan) se Sibirien, äußere e Mongolei und ne China | Common Reed Bunting |
| | <i>E. s. lusitanica</i> | Steinbacher, 1930 | PAL: subarktische bis gemäßigte Paläarktis, Schilfgebete: Britische Inseln, Skandinavien und nw Russland über Ochotskisches Meer, Kamtschatka, Kurilen und Sachalin (e Russland); im s über Iberische Halbinsel und nw Marokko, e über Mittelmeer, Türkei, Kaukasus, n, sz Iran, Turkmenistan und Tadschikistan bis n Xinjiang (nw China), w Mongolei, ne China und Hokkaidō und n Honshū (n Japan) | |
| | <i>E. s. schoeniclus</i> | (Linnaeus, 1758) | nw Spanien und Portugal | |
| | <i>E. s. passerina</i> | Pallas, 1771 | w, n, nz Europa bis n europäisches Russland | |
| | <i>E. s. parvirostris</i> | Buturlin, 1910 | nw Sibirien | |
| | <i>E. s. pyrrhulina</i> | (Swinhoe, 1876) | z Sibirien | |
| | <i>E. s. pallidior</i> | Hartert, EJO, 1904 | sz Sibirien und ne Mongolei bis Kamtschatka, Kurilen, n Japan und ne China | |
| | <i>E. s. stresemanni</i> | Steinbacher, 1930 | sw Sibirien und n Kasachstan | |
| | <i>E. s. ukrainae</i> | (Zarudny, 1917) | e Österreich, Ungarn, n Serbien und nw Rumänien | |
| | <i>E. s. incognita</i> | (Zarudny, 1917) | Moldawien und Ukraine bis z europäisches Russland | |
| | <i>E. s. witherbyi</i> | von Jordans, 1923 | se europäisches Russland bis nw, z, ne Kasachstan | |
| | <i>E. s. intermedia</i> | Degland, 1849 | Spanien (außer nw), s Frankreich, Sardinien, Balearen und Marokko | |
| | <i>E. s. tschusii</i> | Reiser & Almásy, 1898 | Italien und Adriaküste bis Albanien | |
| | <i>E. s. reiseri</i> | Hartert, EJO, 1904 | Bulgarien, Rumänien und n Schwarzmeer-Region | |
| | <i>E. s. caspia</i> | Ménétriés, 1832 | se Albanien, nw Griechenland, Makedonien und w, z Türkei | |
| | <i>E. s. korejewi</i> | (Zarudny, 1907) | e Türkei, Kaukasus und n Iran | |
| | <i>E. s. pyrrhuloides</i> | Pallas, 1811 | sw, e Iran, s Turkmenistan | |
| | <i>E. s. harterti</i> | Sushkin, 1906 | w Kasachstan bis se Kasachstan | |
| | <i>E. s. centralasiae</i> | Hartert, EJO, 1904 | e Kasachstan bis z Mongolei und nw China | |
| | <i>E. s. zaidamensis</i> | Portenko, 1929 | w China | |
| Neuweltammern | 138 Familie Passerellidae | | wz China | New World Sparrows |
| | <i>Oreothraupis</i> | Sclater, PL, 1856 | | |
| Tangarenbuschammer | <i>Oreothraupis arremonops</i> | (Sclater, PL, 1855) | SA: w Kolumbien und nw Ecuador | Tanager Finch |
| | <i>Chlorospingus</i> | Cabanis, 1851 | | |
| Gelbkehl-Grünammer | <i>Chlorospingus flavigularis</i> | (Sclater, PL, 1852) | MA, SA: Panama bis Peru | Yellow-throated Bush Tanager |
| "Orangekehl-Grünammer" | <i>C. f. hypophaeus</i> | Sclater, PL & Salvin, 1868 | w Panama | |
| | <i>C. f. marginatus</i> | Chapman, 1914 | w Kolumbien bis sw Ecuador | |
| | <i>C. f. flavigularis</i> | (Sclater, PL, 1852) | z Kolumbien bis z Ecuador und Peru | |
| Kurzschnabel-Grünammer | <i>Chlorospingus parvirostris</i> | Chapman, 1901 | SA: Kolumbien bis Bolivien | Yellow-whiskered Bush Tanager |
| | <i>C. p. huallagae</i> | Carriker, 1933 | z Kolumbien bis Ecuador und nw Peru | |
| | <i>C. p. medianus</i> | Zimmer, JT, 1947 | z Peru | |
| | <i>C. p. parvirostris</i> | Chapman, 1901 | s Peru und w Bolivien | |
| Graukehl-Grünammer | <i>Chlorospingus canigularis</i> | (Lafresnaye, 1848) | MA, SA: Costa Rica bis Peru | Ashy-throated Bush Tanager |
| | <i>C. c. olivaceiceps</i> | Underwood, 1898 | Costa Rica und w Panama | |
| | <i>C. c. canigularis</i> | (Lafresnaye, 1848) | nz Kolumbien bis nw Venezuela | |
| | <i>C. c. conspicillatus</i> | Todd, 1922 | w Kolumbien | |
| | <i>C. c. paulus</i> | Zimmer, JT, 1947 | w Ecuador und nw Peru | |
| | <i>C. c. signatus</i> | Taczanowski & Berlepsch, 1885 | z Ecuador bis sz Peru | |

| | | | | |
|---|--|--|--|--|
| Weißbrauen-Grünammer Finkengrünammer | <i>Chlorospingus pileatus</i> <i>Chlorospingus flavopectus</i> <i>C. f. postocularis</i> <i>C. f. wetmorei</i> <i>C. f. albifrons</i> <i>C. f. ophthalmicus</i> <i>C. f. dwighti</i> <i>C. f. honduratus</i> <i>C. f. regionalis</i> <i>C. f. punctulatus</i> <i>C. f. jacqueti</i> <i>C. f. falconensis</i> <i>C. f. venezuelanus</i> <i>C. f. ponsi</i> <i>C. f. eminens</i> <i>C. f. trudis</i> <i>C. f. exitelus</i> <i>C. f. flavopectus</i> <i>C. f. macarenae</i> <i>C. f. olsoni</i> <i>C. f. nigriceps</i> <i>C. f. phaeocephalus</i> <i>C. f. cinereocephalus</i> <i>C. f. hiaticolus</i> <i>C. f. peruvianus</i> <i>C. f. bolivianus</i> <i>C. f. fulvicularis</i> <i>C. f. argentinus</i> | Salvin, 1865 (Lafresnaye, 1840) Cabanis, 1866 Lowery & Newman, RJ, 1949 Salvin & Godman, 1889 (Du Bus de Gisignies, 1847) Underdown, 1931 Berlepsch, 1912 Bangs, 1906 Sclater, PL & Salvin, 1869 Hellmayr, 1921 Phelps, WH & Gilliard, 1941 Berlepsch, 1893 Phelps, WH & Phelps, WH Jr, 1952 Zimmer, JT, 1946 Olson, 1983 Olson, 1983 (Lafresnaye, 1840) Zimmer, JT, 1947 Avenidaño, Stiles & Cadena, 2013 Chapman, 1912 Sclater, PL & Salvin, 1877 Taczanowski, 1874 O'Neill & Parker, TA, 1981 Carriker, 1933 Hellmayr, 1921 Berlepsch, 1901 Hellmayr, 1921 | MA: Costa Rica, w Panama MA, SA: sw Mexiko bis nw Argentinien s Chiapas (s Mexiko) und w Guatemala e Veracruz (e Mexiko) Guerrero und Oaxaca (sw Mexiko) se San Luis Potosí und w Veracruz bis ne Oaxaca (e Mexiko) n Chiapas (s Mexiko), e Guatemala und sw Belize El Salvador und Honduras Nicaragua, ne Costa Rica und w Panama z Panama n Kolumbien und e Flanke der Anden von Lara bis Táchira (w Venezuela) n Venezuela Anden w Flanke von Lara bis Táchira (w Venezuela) e Sierra de Perijá (nw Venezuela) e Flanke der e Anden (nz Kolumbien) w Flanke der e Anden in Santander (nz Kolumbien) n z Anden (nz Kolumbien) w Flanke der e Anden von s Santander bis Bogota (z Kolumbien) Meta (z Kolumbien) e Flanke der e Anden (z Kolumbien) sz Anden von Kolumbien Ecuador z Peru n Peru s Peru w Bolivien z Bolivien sz Bolivien bis nw Argentinien | Sooty-capped Bush Tanager Common Bush Tanager |
| Tacarcuna-Grünammer Schwarz Wangen-Grünammer Graubrust-Grünammer | <i>Chlorospingus tacarcunae</i> <i>Chlorospingus inornatus</i> <i>Chlorospingus semifuscus</i> <i>C. s. livingstoni</i> <i>C. s. semifuscus</i> | Griscom, 1924 (Nelson, 1912) Sclater, PL & Salvin, 1873 Bond, J & Meyer de Schauensee, 1940 Sclater, PL & Salvin, 1873 | MA, SA: Panama und Kolumbien MA: Panama SA: w Kolumbien und w Ecuador w Kolumbien sw Kolumbien und w Ecuador | Tacarcuna Bush Tanager Pirre Bush Tanager Dusky Bush Tanager |
| Tumbesammer Yungasammer Streifenscheitelammer | <i>Rhynchospiza</i> <i>Rhynchospiza stolzmanni</i> <i>Rhynchospiza dabbenei</i> <i>Rhynchospiza strigiceps</i> <i>Peucaea</i> <i>Peucaea carpalis</i> <i>P. c. carpalis</i> <i>P. c. bangsi</i> <i>P. c. cohaerens</i> | Ridgway, 1898 (Taczanowski, 1877) (Hellmayr, 1912) (Gould, 1839) Audubon, 1839 Coues, 1873 Coues, 1873 (Moore, RT, 1932) (Moore, RT, 1946) | SA: äußeres s Ecuador und nw Peru SA: se Bolivien bis nw Argentinien SA: sz Paraguay bis nz Argentinien | Tumbes Sparrow Yungas Sparrow Chaco Sparrow |
| Rostflügelammer | <i>Peucaea sumichrasti</i> <i>Peucaea ruficauda</i> <i>P. r. acuminata</i> <i>P. r. lawrencii</i> <i>P. r. connectens</i> <i>P. r. ruficauda</i> | (Lawrence, 1871) (Bonaparte, 1853) (Salvin & Godman, 1886) (Salvin & Godman, 1886) (Griscom, 1930) (Bonaparte, 1853) | NA, MA: sw USA und nw Mexiko sw USA und nw Mexiko nz Sonora bis n Sinaloa (nw Mexiko) n, z Sinaloa (w Mexiko) | Rufous-winged Sparrow |
| Zimtschwanzammer Rostschwanzammer | <i>Peucaea humeralis</i> <i>Peucaea mystacalis</i> <i>Peucaea botterii</i> <i>P. b. arizonae</i> <i>P. b. texana</i> <i>P. b. goldmani</i> <i>P. b. botterii</i> <i>P. b. petenica</i> <i>P. b. spadiconigrescens</i> <i>P. b. vandynei</i> <i>P. b. vulcanica</i> | (Cabanis, 1851) (Hartlaub, 1852) (Sclater, PL, 1858) Ridgway, 1873 (Phillips, AR, 1943) (Phillips, AR, 1943) (Sclater, PL, 1858) (Salvin, 1863) (Howell, TR, 1965) (Webster, JD, 1959) (Miller, W & Griscom, 1925) | MA: sw Mexiko MA: w Mexiko bis Costa Rica wz Mexiko s Mexiko e Guatemala se Guatemala, El Salvador, Honduras, Nicaragua und nw Costa Rica | Cinnamon-tailed Sparrow Stripe-headed Sparrow |
| Schwarzbrustammer Zügelammer Streifenrückenammer | <i>Peucaea cassinii</i> <i>Peucaea aestivalis</i> <i>P. a. bachmani</i> <i>P. a. illinoensis</i> <i>P. a. aestivalis</i> <i>Ammodramus</i> <i>Ammodramus savannarum</i> <i>A. s. perpallidus</i> <i>A. s. ammolegus</i> <i>A. s. pratensis</i> <i>A. s. floridanus</i> <i>A. s. bimaculatus</i> <i>A. s. beatriceae</i> <i>A. s. cracens</i> <i>A. s. cauceae</i> | (Woodhouse, 1852) (Lichtenstein, MHC, 1823) (Audubon, 1833) Ridgway, 1879 (Lichtenstein, MHC, 1823) Swainson, 1827 (Gmelin, JF, 1789) (Coues, 1872) Oberholser, 1942 (Vieillot, 1818) (Mearns, 1902) Swainson, 1827 Olson, 1980 (Bangs & Peck, 1908) Chapman, 1912 | MA: w Mexiko MA: z Mexiko NA, MA: sw USA bis Costa Rica sw USA und nw Mexiko sz USA und ne Mexiko w Mexiko z, s Mexiko se Mexiko, Belize und n Guatemala Honduras und ne Nicaragua z Guatemala w Nicaragua und nw Costa Rica NA, MA: sz, sw USA und n Mexiko NA: se USA sz USA z USA se USA | Black-chested Sparrow Bridled Sparrow Botteri's Sparrow |
| Cassinammer Kiefernammer | | | | Cassin's Sparrow Bachman's Sparrow |
| Heuschreckenammer | | | NA, MA: weit verbreitet, auch Kolumbien sw Kanada und z, w USA s Arizona (sw USA) und nw Mexiko se Kanada und e USA Florida (se USA) z, s Mexiko, Guatemala, Nicaragua und Costa Rica z Panama n, e Guatemala, Belize, e Honduras und ne Nicaragua Kolumbien | Grasshopper Sparrow |

| | | | | |
|--------------------------|---|---|--|---|
| Wachtelammer | <i>A. s. savannarum</i> | (Gmelin, JF, 1789) | Jamaika | SA: weit verbreitet Grassland Sparrow |
| | <i>A. s. intricatus</i> | Hartert, EJO, 1907 | Hispaniola | |
| | <i>A. s. borinquensis</i> | Peters, JL, 1917 | Puerto Rico | |
| | <i>A. s. caribaeus</i> | (Hartert, EJO, 1902) | Niederländische Antillen | |
| | <i>Ammodramus humeralis</i> | (Bosc, 1792) | | |
| | <i>A. h. humeralis</i> | (Bosc, 1792) | Kolumbien (außer ne) und Venezuela (außer nw) über die Guyanas bis e Brasilien | |
| | <i>A. h. pallidulus</i> | (Wetmore, 1949) | ne Kolumbien und nw Venezuela | |
| | <i>A. h. xanthornus</i> | Gould, 1839 | se Peru und ne Bolivien bis sz Brasilien, Uruguay und z Argentinien | |
| | <i>A. h. tarijensis</i> | (Bond, J & Meyer de Schauensee, 1939) | se Bolivien | |
| Gelbwangenammer | <i>Ammodramus aurifrons</i> | (Spix, 1825) | SA: Kolumbien über Amazonien | Yellow-browed Sparrow |
| | <i>A. a. apurensis</i> | (Phelps, WH & Gilliard, 1941) | ne Kolumbien und w Venezuela | |
| | <i>A. a. cherriei</i> | (Chapman, 1914) | ez Kolumbien | |
| | <i>A. a. tenebrosus</i> | (Zimmer, JT & Phelps, WH, 1949) | se Kolumbien und sw Venezuela | |
| | <i>A. a. aurifrons</i> | (Spix, 1825) | s Kolumbien, e Ecuador, e Peru, ne Bolivien und amazonisches Brasilien | |
| Olivrückenammer | <i>Arremonops</i> | Ridgway, 1896 | | |
| | <i>Arremonops rufivirgatus</i> | (Lawrence, 1851) | NA, MA: s Texas bis Costa Rica | Olive Sparrow |
| | <i>A. r. rufivirgatus</i> | (Lawrence, 1851) | s Texas (sz USA) und ne, e Mexiko | |
| | <i>A. r. crassirostris</i> | (Ridgway, 1878) | se Mexiko | |
| | <i>A. r. rhyptothorax</i> | Parkes, 1974 | n Halbinsel Yucatán (se Mexiko) | |
| | <i>A. r. verticalis</i> | (Ridgway, 1878) | Tabasco und s Halbinsel Yucatán (se Mexiko), Guatemala und Belize | |
| | <i>A. r. sinaloae</i> | Nelson, 1899 | w Mexiko | |
| | <i>A. r. sumichrasti</i> | (Sharpe, 1888) | sw Mexiko | |
| | <i>A. r. chiapensis</i> | Nelson, 1904 | s Mexiko | |
| | <i>A. r. superciliosus</i> | (Salvin, 1865) | w Costa Rica | |
| Grünrückenammer | <i>Arremonops chloronotus</i> | (Salvin, 1861) | MA: se Mexiko bis Honduras | Green-backed Sparrow |
| | <i>A. c. chloronotus</i> | (Salvin, 1861) | se Mexiko, Guatemala, Belize und nw Honduras | |
| | <i>A. c. twomeyi</i> | Monroe, 1963 | nz Honduras | |
| Dickichtammer | <i>Arremonops conirostris</i> | (Bonaparte, 1850) | MA, SA: Honduras bis n Brasilien | Black-striped Sparrow |
| | <i>A. c. striaticeps</i> | (Lafresnaye, 1853) | e Honduras und Panama über w Kolumbien bis w Ecuador | |
| | <i>A. c. viridicatus</i> | Wetmore, 1957 | Coiba (vor s Panama) | |
| | <i>A. c. inexpectatus</i> | Chapman, 1914 | nz Kolumbien | |
| | <i>A. c. conirostris</i> | (Bonaparte, 1850) | n, ne Kolumbien, n, z Venezuela und extremes n Brasilien | |
| | <i>A. c. umbrinus</i> | Todd, 1923 | e Kolumbien und w Venezuela | |
| | <i>A. c. pastazae</i> | Krabbe & Stejskal, 2008 | e Ecuador | |
| Tocuyoammer | <i>Arremonops tocuyensis</i> | Todd, 1912 | SA: Kolumbien, Venezuela | Tocuyo Sparrow |
| Fünfstreifenammer | <i>Amphispizopsis</i> | Wolters, 1980 | | |
| | <i>Amphispizopsis quinquestriata</i> | (Sclater, PL & Salvin, 1868) | MA: nw, w Mexiko | Five-striped Sparrow |
| | <i>A. q. septentrionalis</i> | (Van Rossem, 1934) | nw Mexiko | |
| | <i>A. q. quinquestriata</i> | (Sclater, PL & Salvin, 1868) | w Mexiko | |
| Schwarzkehlammer | <i>Amphispiza</i> | Coues, 1874 | | |
| | <i>Amphispiza bilineata</i> | (Cassin, 1850) | NA, MA: w USA bis z Mexiko | Black-throated Sparrow |
| | <i>A. b. bilineata</i> | (Cassin, 1850) | z Texas (s USA) bis ne Mexiko | |
| | <i>A. b. opuntia</i> | Burleigh & Lowery, 1939 | sz USA bis n Mexiko | |
| | <i>A. b. deserticola</i> | Ridgway, 1898 | w USA bis nw Mexiko | |
| | <i>A. b. bangsi</i> | Grinnell, 1927 | s Baja California (nw Mexiko) | |
| | <i>A. b. tortugae</i> | Van Rossem, 1930 | La Tortuga (Golf von Kalifornien) | |
| | <i>A. b. belvederei</i> | Banks, 1963 | Jacques-Cousteau-Insel/Isla Cerralvo (Golf von Kalifornien) | |
| | <i>A. b. pacifica</i> | Nelson, 1900 | nw Mexiko | |
| | <i>A. b. cana</i> | Van Rossem, 1930 | San Esteban (Golf von Kalifornien) | |
| | <i>A. b. grisea</i> | Nelson, 1898 | nz und z Mexiko | |
| Rainammer | <i>Chondestes</i> | Swainson, 1827 | | |
| | <i>Chondestes grammacus</i> | (Say, 1822) | NA: w, n | Lark Sparrow |
| | <i>C. g. grammacus</i> | (Say, 1822) | z USA | |
| | <i>C. g. strigatus</i> | Swainson, 1827 | sw Kanada und w USA | |
| Prärieammer | <i>Calamospiza</i> | Bonaparte, 1838 | | |
| | <i>Calamospiza melanocorys</i> | Stejneger, 1885 | NA: sz Kanada bis sz USA | Lark Bunting |
| | <i>Spizella</i> | Bonaparte, 1832 | | |
| Schwirrammer | <i>Spizella passerina</i> | (Bechstein, 1798) | NA, MA: weit verbreitet | Chipping Sparrow |
| | <i>S. p. passerina</i> | (Bechstein, 1798) | se Kanada bis z, e USA | |
| | <i>S. p. arizonae</i> | Coues, 1872 | Alaska bis nw Mexiko | |
| | <i>S. p. atremaea</i> | Moore, RT, 1937 | w Mexiko | |
| | <i>S. p. mexicana</i> | Nelson, 1899 | z, s Mexiko und nw Guatemala | |
| | <i>S. p. pinetorum</i> | Salvin, 1863 | ne Guatemala und Belize bis ne Nicaragua | |
| Fahlammer | <i>Spizella pallida</i> | (Swainson, 1832) | NA: z Kanada bis nz USA | Clay-colored Sparrow |
| Schwarzkinammer | <i>Spizella atrogularis</i> | (Cabanis, 1851) | NA, MA: sw USA und Mexiko | Black-chinned Sparrow |
| | <i>S. a. evura</i> | Coues, 1866 | sw USA und n Sonora (nw Mexiko) | |
| | <i>S. a. caurina</i> | Miller, AH, 1929 | wz Kalifornien (w USA) | |
| | <i>S. a. cana</i> | Coues, 1866 | sw Kalifornien (sw USA) und n Baja California (nw Mexiko) | |
| | <i>S. a. atrogularis</i> | (Cabanis, 1851) | nz Mexiko | |
| Klapperammer | <i>Spizella pusilla</i> | (Wilson, A, 1810) | NA: se Kanada bis z, e USA | Field Sparrow |
| Blassammer | <i>Spizella breweri</i> | Cassin, 1856 | NA: wz | Brewer's Sparrow |

| | | | | |
|----------------------------------|--|---|--|----------------------------|
| | <i>S. b. taverneri</i> | Swarth & Brooks, AC, 1925 | se Alaska und w Kanada bis nw USA | |
| | <i>S. b. breweri</i> | Cassin, 1856 | sz Kanada bis wz USA | |
| Mexikoammer | <i>Spizella wortheni</i> | Ridgway, 1884 | MA: n Mexiko | Worthen's Sparrow |
| | <i>S. w. wortheni</i> | Ridgway, 1884 | ne Mexiko | |
| | <i>S. w. browni</i> | Webster, JD & Orr, 1954 | nz Mexiko | |
| | <i>Arremon</i> | Vieillot, 1816 | | |
| Brustfleck-Buschammer | <i>Arremon basilicus</i> | (Bangs, 1898) | SA: Sierra Nevada de Santa Marta, ne Kolumbien | Sierra Nevada Brushfinch |
| Perijábuschammer | <i>Arremon perijanus</i> | (Phelps, WH & Gilliard, 1940) | SA: Sierra del Perijá, ne Kolumbien und nw Venezuela | Perija Brushfinch |
| | | | | |
| Grauband-Buschammer | <i>Arremon costaricensis</i> | (Bangs, 1907) | MA: Costa Rica, w Panama | Costa Rican Brushfinch |
| Schwarzkopf-Buschammer | <i>Arremon atricapillus</i> | (Lawrence, 1874) | MA, SA: e Panama und Kolumbienn Anden | Black-headed Brushfinch |
| | <i>A. a. atricapillus</i> | (Lawrence, 1874) | n Kolumbien | |
| | <i>A. a. tacarcunae</i> | (Chapman, 1923) | e Panama | |
| Caracasbuschammer | <i>Arremon phaeopleurus</i> | (Sclater, PL, 1856) | SA: Cordillera de la Costa, n Venezuela | Caracas Brushfinch |
| Berlepschbuschammer | <i>Arremon phygas</i> | (Berlepsch, 1912) | SA: Cordillera de la Costa Oriental, ne Venezuela | Paria Brushfinch |
| Schmalschnabel-Buschammer | <i>Arremon assimilis</i> | (Boissonneau, 1840) | SA: Anden von Venezuela, Kolumbien, Ecuador und fast ganz Peru | Grey-browed Brushfinch |
| | <i>A. a. larensis</i> | (Phelps, WH & Phelps, WH Jr, 1949) | Lara, Mérida und Táchira (nw Venezuela) | |
| | <i>A. a. assimilis</i> | (Boissonneau, 1840) | n Kolumbien bis nz Peru | |
| | <i>A. a. nigrifrons</i> | (Chapman, 1923) | sw Ecuador und nw Peru | |
| | <i>A. a. poliophrys</i> | (Berlepsch & Stolzmann, 1896) | z, s Peru | |
| Streifenkopf-Buschammer | <i>Arremon torquatus</i> | (d'Orbigny & Lafresnaye, 1837) | SA: s Peru, Bolivien und Argentinien | White-browed Brushfinch |
| | <i>A. t. torquatus</i> | (d'Orbigny & Lafresnaye, 1837) | w Bolivien | |
| | <i>A. t. fimbriatus</i> | (Chapman, 1923) | z Bolivien | |
| | <i>A. t. borellii</i> | (Salvadori, 1897) | s Bolivien und nw Argentinien | |
| Goldschnabel-Buschammer | <i>Arremon aurantirostris</i> | Lafresnaye, 1847 | MA, SA: se Mexiko bis ne Peru | Orange-billed Sparrow |
| | <i>A. a. saturatus</i> | Cherrie, 1891 | se Mexiko, Guatemala und Belize | |
| | <i>A. a. rufidorsalis</i> | Cassin, 1865 | Honduras bis nw Panama | |
| | <i>A. a. aurantirostris</i> | Lafresnaye, 1847 | w Costa Rica bis z Panama | |
| | <i>A. a. strictocollaris</i> | Todd, 1922 | e Panama und nw Kolumbien | |
| | <i>A. a. occidentalis</i> | Hellmayr, 1911 | w Kolumbien und nw Ecuador | |
| | <i>A. a. santarosae</i> | Chapman, 1925 | sw Ecuador | |
| | <i>A. a. erythrorhynchus</i> | Sclater, PL, 1855 | n Kolumbien | |
| | <i>A. a. spectabilis</i> | Sclater, PL, 1855 | se Kolumbien, e Ecuador und ne Peru | |
| Kapuzenbuschammer | <i>Arremon abeillei</i> | Lesson, RP, 1844 | SA: Ecuador, Peru | Black-capped Sparrow |
| | <i>A. a. abeillei</i> | Lesson, RP, 1844 | sw Ecuador und nw Peru | |
| "Marañón-Buschammer" | <i>A. a. nigriceps</i> | Taczanowski, 1880 | nz Peru | |
| Goldflügel-Buschammer | <i>Arremon schlegeli</i> | Bonaparte, 1850 | SA: Kolumbien, Venezuela | Golden-winged Sparrow |
| | <i>A. s. fratruelis</i> | Wetmore, 1946 | Guajira-Halbinsel (n Kolumbien) | |
| | <i>A. s. canidorsum</i> | Zimmer, JT, 1941 | nz Kolumbien | |
| | <i>A. s. schlegeli</i> | Bonaparte, 1850 | n Kolumbien (außer Guajira-Halbinsel) und Venezuela | |
| Schwarzring-Buschammer | <i>Arremon taciturnus</i> | (Hermann, 1783) | SA: nw Südamerika, Amazonien | Pectoral Sparrow |
| "Halbring-Buschammer" | <i>A. t. axillaris</i> | Sclater, PL, 1854 | ne Kolumbien und w Venezuela | |
| | <i>A. t. taciturnus</i> | (Hermann, 1783) | e Kolumbien, z, s Venezuela, die Guyanas, amazonisches Brasilien und ne Bolivien | |
| | <i>A. t. nigrirostris</i> | Sclater, PL, 1886 | se Peru und n Bolivien | |
| Franziskusbuschammer | <i>Arremon franciscanus</i> | Raposo, M, 1997 | SA: ez Brasilien | Sao Francisco Sparrow |
| Halsband-Buschammer | <i>Arremon semitorquatus</i> | Swainson, 1838 | SA: se Brasilien | Half-collared Sparrow |
| Moosmantel-Buschammer | <i>Arremon dorbignii</i> | Sclater, PL, 1856 | SA: z Bolivien bis nw Argentinien | Moss-backed Sparrow |
| Gelbschnabel-Buschammer | <i>Arremon flavirostris</i> | Swainson, 1838 | SA: se, sz | Saffron-billed Sparrow |
| | <i>A. f. flavirostris</i> | Swainson, 1838 | z, e Brasilien | |
| | <i>A. f. polionotus</i> | Bonaparte, 1850 | e Bolivien bis sz, se Brasilien, Paraguay und ne Argentinien | |
| Grünscheitel-Buschammer | <i>Arremon virenticeps</i> | (Bonaparte, 1855) | MA: w, z Mexiko | Green-striped Brushfinch |
| Braunkopf-Buschammer | <i>Arremon brunneinucha</i> | (Lafresnaye, 1839) | MA, SA: Mexiko bis Ecuador | Chestnut-capped Brushfinch |
| | <i>A. b. apertus</i> | (Wetmore, 1942) | s Veracruz (se Mexiko) | |
| | <i>A. b. brunneinucha</i> | (Lafresnaye, 1839) | San Luis Potosí, w, z Veracruz und n Oaxaca (e Mexiko) | |
| | <i>A. b. alleni</i> | (Parkes, 1954) | El Salvador, Honduras und Nicaragua | |
| | <i>A. b. suttoni</i> | (Parkes, 1954) | Guerrero bis z Oaxaca (s Mexiko) | |
| | <i>A. b. macrourus</i> | (Parkes, 1954) | Chiapas (s Mexiko) und sw Guatemala | |
| | <i>A. b. elsae</i> | (Parkes, 1954) | Costa Rica bis z Panama | |
| | <i>A. b. frontalis</i> | Tschudi, 1844 | e Panama, Kolumbien, Venezuela (außer nw), Ecuador (außer sz) und Peru | |
| | <i>A. b. allinornatus</i> | (Phelps, WH & Phelps, WH Jr, 1949) | nw Venezuela | |
| | <i>A. b. inornatus</i> | (Sclater, PL & Salvin, 1879) | sz Ecuador | |
| Dickschnabel-Buschammer | <i>Arremon crassirostris</i> | (Cassin, 1865) | MA: Costa Rica, Panama | Sooty-faced Finch |
| Olivbuschammer | <i>Arremon castaneiceps</i> | (Sclater, PL, 1860) | SA: Kolumbien bis Peru | Olive Finch |
| | <i>Passerella</i> | Swainson, 1837 | | |
| Aleutenammer | <i>Passerella unalaschensis</i> | (Gmelin, JF, 1789) | NA: Aleuten und sw Alaska bis nw British Columbia | Sooty Fox Sparrow |
| | <i>P. u. unalaschensis</i> | (Gmelin, JF, 1789) | Aleuten und sw Alaska | |
| | <i>P. u. townsendi</i> | (Audubon, 1838) | se Alaska und Haida Gwaii (sw Kanada) | |
| | <i>P. u. fuliginosa</i> | Ridgway, 1899 | küstennahes se Alaska bis nw USA | |
| | <i>P. u. annectens</i> | Ridgway, 1900 | Yukutat Bay (se Alaska) | |
| | <i>P. u. insularis</i> | Ridgway, 1900 | Kodiak Island (s von Alaska) | |
| | <i>P. u. sinuosa</i> | Grinnell, 1910 | s Alaska | |
| | <i>P. u. chilcatensis</i> | Webster, JD, 1983 | se Alaska bis nw British Columbia (w Kanada) | |
| Schieferammer | <i>Passerella schistacea</i> | Baird, SF, 1858 | NA: sw Kanada bis wz USA | Slate-colored Fox Sparrow |

| | | | | |
|--------------------------|---------------------------------------|----------------------------------|--|--------------------------|
| | <i>P. s. schistacea</i> | Baird, SF, 1858 | sw bis sz Kanada und nz, wz USA | |
| | <i>P. s. altivagans</i> | Riley, 1911 | inneres sw Kanada | |
| | <i>P. s. canescens</i> | Swarth, 1918 | e Kalifornien und z Nevada (wz USA) | |
| | <i>P. s. olivacea</i> | Aldrich, 1943 | sw Kanada und nw USA | |
| | <i>P. s. swarthi</i> | Behle & Selander, 1951 | nw Utah und se Idaho (wz USA) | |
| Dickschnabelammer | <i>Passerella megarhyncha</i> | Baird, SF, 1858 | NA: sw Oregon und Kalifornien (w USA) | Thick-billed Fox Sparrow |
| Fuchsammer | <i>Passerella iliaca</i> | (Merrem, 1786) | NA: nw, z Alaska bis e Kanada | Red Fox Sparrow |
| | <i>P. i. zaboria</i> | Oberholser, 1946 | nw, z Alaska und w Kanada | |
| | <i>P. i. iliaca</i> | (Merrem, 1786) | z, e Kanada | |
| | <i>Spizelloides</i> | Slager & Klicka, 2014 | | |
| Baumammer | <i>Spizelloides arborea</i> | (Wilson, A, 1810) | NA: n Kanada, Alaska | American Tree Sparrow |
| | <i>S. a. ochracea</i> | (Brewster, 1882) | Alaska und nw, w Kanada | |
| | <i>S. a. arborea</i> | (Wilson, A, 1810) | nz, e Kanada | |
| | <i>Junco</i> | Wagler, 1831 | | |
| Vulkanammer | <i>Junco vulcani</i> | (Boucard, 1878) | MA: Costa Rica, Panama | Volcano Junco |
| Guadalupeammer | <i>Junco insularis</i> | Ridgway, 1876 | MA: Guadalupe (vor nw Mexiko) | Guadalupe Junco |
| Winterammer | <i>Junco hyemalis</i> | (Linnaeus, 1758) | NA: n, w | Dark-eyed Junco |
| | <i>J. h. aikeni</i> | Ridgway, 1873 | wz USA | |
| | <i>J. h. hyemalis</i> | (Linnaeus, 1758) | Alaska, n, z, e Kanada und nz, ne USA | |
| | <i>J. h. carolinensis</i> | Brewster, 1886 | ez USA | |
| | <i>J. h. cismontanus</i> | Dwight, 1918 | inneres w Kanada | |
| | <i>J. h. oreganus</i> | (Townsend, JK, 1837) | se Alaska und wz British Columbia (w Kanada) | |
| | <i>J. h. shufeldti</i> | Coale, 1887 | küstennahes sw British Columbia (w Kanada) und küstennahe nw USA | |
| | <i>J. h. montanus</i> | Ridgway, 1898 | inneres sw Kanada und innere nw USA | |
| | <i>J. h. thurberi</i> | Anthony, 1890 | s Oregon und nw Kalifornien (w USA) | |
| | <i>J. h. pinosus</i> | Loomis, 1893 | z, s Kalifornien (sw USA) | |
| | <i>J. h. pontilis</i> | Oberholser, 1919 | Sierra Juárez (n Baja California in nw Mexiko) | |
| | <i>J. h. townsendi</i> | Anthony, 1889 | Sierra San Pedro Mártir (n Baja California in nw Mexiko) | |
| | <i>J. h. mutabilis</i> | Van Rossem, 1931 | se Kalifornien und s Nevada (sw USA) | |
| | <i>J. h. mearnsi</i> | Ridgway, 1897 | sw, sz Kanada und nz USA | |
| | <i>J. h. caniceps</i> | (Woodhouse, 1853) | wz USA | |
| | <i>J. h. dorsalis</i> | Henry, 1858 | Arizona, New Mexico und w Texas (sw USA) | |
| Rotrückenammer | <i>Junco phaeonotus</i> | Wagler, 1831 | NA, MA: sw USA bis Guatemala | Yellow-eyed Junco |
| | <i>J. p. palliatus</i> | Ridgway, 1885 | sw USA und nw Mexiko | |
| | <i>J. p. phaeonotus</i> | Wagler, 1831 | z, s Mexiko | |
| | <i>J. p. fulvescens</i> | Nelson, 1897 | inneres von Chiapas (s Mexiko) | |
| | <i>J. p. alticola</i> | Salvin, 1863 | se Chiapas (s Mexiko) und w Guatemala | |
| Braunflankenammer | <i>Junco bairdi</i> | Ridgway, 1883 | MA: s Baja California (nw Mexiko) | Baird's Junco |
| | <i>Zonotrichia</i> | Swainson, 1832 | | |
| Morgenammer | <i>Zonotrichia capensis</i> | (Müller, PLS, 1776) | MA, SA: s Mexiko bis s Argentinien; auch Hispaniola | Rufous-collared Sparrow |
| | <i>Z. c. septentrionalis</i> | Griscom, 1930 | s Mexiko bis El Salvador und Honduras | |
| | <i>Z. c. antillarum</i> | (Riley, 1916) | Dominikanische Republik | |
| | <i>Z. c. costaricensis</i> | Allen, JA, 1891 | Costa Rica bis Anden von Kolumbien, w Venezuela und s Ecuador | |
| | <i>Z. c. insularis</i> | (Ridgway, 1898) | Niederländische Antillen | |
| | <i>Z. c. venezuelae</i> | Chapman, 1939 | n, z Venezuela | |
| | <i>Z. c. inaccessibilis</i> | Phelps, WH & Phelps, WH Jr, 1955 | Cerro de la Neblina (s Venezuela) | |
| | <i>Z. c. perezchinchillorum</i> | (Phelps, WH Jr & Avelado, 1984) | Cerro Marahuaca (s Venezuela) | |
| | <i>Z. c. roraimae</i> | (Chapman, 1929) | ez Kolumbien (Meta), s, e Venezuela, w Guyana und n Brasilien | |
| | <i>Z. c. macconnelli</i> | Sharpe, 1900 | Roraima-Tepui (se Venezuela) | |
| | <i>Z. c. capensis</i> | (Müller, PLS, 1776) | ne Französisch-Guayana | |
| | <i>Z. c. bonnetiana</i> | Stiles, 1995 | s Kolumbien | |
| | <i>Z. c. tocantinsi</i> | Chapman, 1940 | ez Brasilien s des Amazonas | |
| | <i>Z. c. novaesi</i> | Oren, 1985 | Serra dos Carajás (e Brasilien) | |
| | <i>Z. c. matutina</i> | (Lichtenstein, MHC, 1823) | ne, z Brasilien bis e Bolivien | |
| | <i>Z. c. subtorquata</i> | Swainson, 1837 | sz, se Brasilien, e Paraguay, ne Argentinien und Uruguay | |
| | <i>Z. c. illescasensis</i> | Koepcke, 1963 | Cerro Illescas (nw Peru) | |
| | <i>Z. c. markli</i> | Koepcke, 1971 | Flachland von nw Peru | |
| | <i>Z. c. huancabambae</i> | Chapman, 1940 | n, z Peru | |
| | <i>Z. c. peruviensis</i> | (Lesson, RP, 1834) | w Peru | |
| | <i>Z. c. pulacayensis</i> | (Ménégaux, 1909) | z Peru bis z Bolivien und nw Argentinien | |
| | <i>Z. c. carabayae</i> | Chapman, 1940 | e Hänge der Anden von z Peru bis z Bolivien | |
| | <i>Z. c. antofagastae</i> | Chapman, 1940 | n Chile | |
| | <i>Z. c. arenalensis</i> | (Nores, 1986) | nw Argentinien | |
| | <i>Z. c. sanborni</i> | Hellmayr, 1932 | Hochanden von Chile und w Argentinien | |
| | <i>Z. c. hypoleuca</i> | (Todd, 1915) | s, e Bolivien und n Argentinien | |
| | <i>Z. c. choraules</i> | (Wetmore & Peters, JL, 1922) | wz Argentinien | |
| | <i>Z. c. chilensis</i> | (Meyen, 1834) | z Chile und sz Argentinien | |
| | <i>Z. c. australis</i> | (Latham, 1790) | s Chile und s Argentinien | |
| Dachsammer | <i>Zonotrichia leucophrys</i> | (Forster, JR, 1772) | NA: n | White-crowned Sparrow |
| | <i>Z. l. gambelii</i> | (Nuttall, 1840) | Alaska und w Kanada | |
| | <i>Z. l. nuttalli</i> | Ridgway, 1899 | wz Kalifornien (w USA) | |
| | <i>Z. l. pugetensis</i> | Grinnell, 1928 | sw Kanada und nw USA | |
| | <i>Z. l. oriantha</i> | Oberholser, 1932 | inneres sw Kanada und w USA | |
| | <i>Z. l. leucophrys</i> | (Forster, JR, 1772) | z, e Kanada | |
| Kronenammer | <i>Zonotrichia atricapilla</i> | (Gmelin, JF, 1789) | NA: w Alaska bis sw Kanada | Golden-crowned Sparrow |

| | | | | |
|-------------------|----------------------------------|----------------------------|--|------------------------|
| Harrisammer | <i>Zonotrichia querula</i> | (Nuttall, 1840) | NA: nz und z Kanada | Harris's Sparrow |
| Weißkehlammer | <i>Zonotrichia albicollis</i> | (Gmelin, JF, 1789) | NA: nw, w Kanada und ne, nz USA | White-throated Sparrow |
| Beifußammer | <i>Artemisiospiza</i> | Klicka & Banks, 2011 | NA: wz USA | Sagebrush Sparrow |
| Salbeiammer | <i>Artemisiospiza nevadensis</i> | (Ridgway, 1874) | NA, MA: sw USA bis Baja California | Bell's Sparrow |
| | <i>A. b. canescens</i> | (Grinnell, 1905) | se Kalifornien, sw Nevada (sw USA) und ne Baja California (nw Mexiko) | |
| | <i>A. b. belli</i> | (Cassin, 1850) | s Kalifornien einschließlich San Clemente (sw USA) und nw Baja California (nw Mexiko) | |
| | <i>A. b. cinerea</i> | (Townsend, CH, 1890) | z Baja California (nw Mexiko) | |
| Streifenammer | <i>Oriturus</i> | Bonaparte, 1850 | MA: w, z Mexiko | Striped Sparrow |
| | <i>Oriturus superciliosus</i> | (Swainson, 1838) | nw und w Mexiko | |
| | <i>O. s. palliatus</i> | (Van Rossem, 1938) | z, s Mexiko | |
| | <i>O. s. superciliosus</i> | (Swainson, 1838) | | |
| Abendammer | <i>Pooecetes</i> | Baird, SF, 1858 | NA: w, n | Vesper Sparrow |
| | <i>Pooecetes gramineus</i> | (Gmelin, JF, 1789) | se Kanada bis e USA | |
| | <i>P. g. gramineus</i> | (Gmelin, JF, 1789) | sw Kanada und wz USA | |
| | <i>P. g. confinis</i> | Baird, SF, 1858 | nw USA | |
| | <i>P. g. affinis</i> | Miller, GS, 1888 | | |
| Leconteammer | <i>Ammospiza</i> | Oberholser, 1905 | NA: z Kanada bis nz USA | LeConte's Sparrow |
| Strandammer | <i>Ammospiza leconteii</i> | (Audubon, 1844) | NA: e, s USA Küsten | Seaside Sparrow |
| | <i>Ammospiza maritima</i> | (Wilson, A, 1811) | New Hampshire bis n North Carolina (ne bis e USA) | |
| | <i>A. m. maritima</i> | (Wilson, A, 1811) | North Carolina bis ne Florida (e bis se USA) | |
| | <i>A. m. macgillivraii</i> | (Audubon, 1834) | Golfküste der se USA | |
| | <i>A. m. fisheri</i> | (Chapman, 1899) | küstennahes s Texas (sz USA) | |
| | <i>A. m. sennetti</i> | (Allen, JA, 1888) | nw, w Florida (se USA) | |
| | <i>A. m. peninsulae</i> | (Allen, JA, 1888) | ez Florida (se USA) | |
| | † <i>A. m. nigrescens</i> | (Ridgway, 1874) | sw Florida (se USA) | |
| | <i>A. m. mirabilis</i> | (Howell, AH, 1919) | | |
| Nelsonammer | <i>Ammospiza nelsoni</i> | (Allen, JA, 1875) | NA: Kanada, n USA | Nelson's Sparrow |
| | <i>A. n. nelsoni</i> | (Allen, JA, 1875) | w, z Kanada und nz USA | |
| | <i>A. n. altera</i> | Todd, 1938 | ez Kanada | |
| | <i>A. n. subvirgata</i> | (Dwight, 1887) | se Kanada und ne USA | |
| Spitzschwanzammer | <i>Ammospiza caudacuta</i> | (Gmelin, JF, 1788) | NA: e, ne USA | Saltmarsh Sparrow |
| | <i>A. c. caudacuta</i> | (Gmelin, JF, 1788) | ne USA | |
| | <i>A. c. diversa</i> | (Bishop, 1901) | e USA | |
| Bairdammer | <i>Centronyx</i> | Baird, SF, 1858 | NA: sz Kanada und nz USA | Baird's Sparrow |
| Henslowammer | <i>Centronyx bairdii</i> | (Audubon, 1844) | NA: z, ez | Henslow's Sparrow |
| | <i>Centronyx henslowii</i> | (Audubon, 1829) | ne USA | |
| | <i>C. h. susurrans</i> | (Brewster, 1918) | sz Kanada, nz und z USA | |
| | <i>C. h. henslowii</i> | (Audubon, 1829) | | |
| Grasammer | <i>Passerculus</i> | Bonaparte, 1838 | NA, MA: Kanada bis Guatemala | Savannah Sparrow |
| | <i>Passerculus sandwichensis</i> | (Gmelin, JF, 1789) | Sable Island (e Nova Scotia in e Kanada) | |
| | <i>P. s. princeps</i> | Maynard, 1872 | z, e Kanada und nz USA | |
| | <i>P. s. labradorius</i> | Howe, 1901 | s, se Kanada und ne USA | |
| | <i>P. s. savanna</i> | (Wilson, A, 1811) | Alaska und nw Kanada | |
| | <i>P. s. anthinus</i> | Bonaparte, 1853 | e Aleuten und Inseln vor Alaska-Halbinsel | |
| | <i>P. s. sandwichensis</i> | (Gmelin, JF, 1789) | sw Kanada und nw USA | |
| | <i>P. s. brooksi</i> | Bishop, 1915 | küstennahes Kalifornien (w USA) | |
| | <i>P. s. alaudinus</i> | Bonaparte, 1853 | sz Kanada und wz USA | |
| | <i>P. s. nevadensis</i> | Grinnell, 1910 | nz Mexiko | |
| | <i>P. s. brunnescens</i> | (Butler, AW, 1888) | sw Guatemala | |
| | <i>P. s. wetmorei</i> | Van Rossem, 1938 | sw USA und n Baja California (nw Mexiko) | |
| | <i>P. s. beldingi</i> | Ridgway, 1885 | wz Baja California (nw Mexiko) | |
| | <i>P. s. anulus</i> | Huey, 1930 | sz Baja California (nw Mexiko) | |
| | <i>P. s. guttatus</i> | Lawrence, 1867 | s Baja California (nw Mexiko) | |
| | <i>P. s. magdalenae</i> | Van Rossem, 1947 | Islas San Benito (vor Baja California in nw Mexiko) | |
| | <i>P. s. sanctorum</i> | Coues, 1884 | ne Baja California und nw Sonora (nw Mexiko) | |
| | <i>P. s. rostratus</i> | (Cassin, 1852) | küstennahes Sonora bis Sinaloa (nw bis w Mexiko) | |
| | <i>P. s. atratus</i> | Van Rossem, 1930 | | |
| Sierraammer | <i>Xenospiza</i> | Bangs, 1931 | MA: z Mexiko | Sierra Madre Sparrow |
| | <i>Xenospiza baileyi</i> | Bangs, 1931 | | |
| Singammer | <i>Melospiza</i> | Baird, SF, 1858 | NA: weit verbreitet, auch bis z Mexiko | Song Sparrow |
| | <i>Melospiza melodia</i> | (Wilson, A, 1810) | w Aleuten | |
| | <i>M. m. maxima</i> | Gabrielson & Lincoln, 1951 | e Aleuten und Spitze der Alaska-Halbinsel | |
| | <i>M. m. sanaka</i> | McGregor, 1900 | Kodiak Island und e Alaska-Halbinsel | |
| | <i>M. m. insignis</i> | Baird, SF, 1869 | küstennahes s Alaska | |
| | <i>M. m. kenaiensis</i> | Ridgway, 1900 | küstennahes se Alaska | |
| | <i>M. m. caurina</i> | Ridgway, 1899 | Inseln vor se Alaska und w Kanada | |
| | <i>M. m. rufina</i> | (Bonaparte, 1850) | e British Columbia (sw Kanada) bis se Washington, ne Kalifornien und n Nevada (nw USA) | |
| | <i>M. m. merrilli</i> | Brewster, 1896 | z, sw British Columbia (sw Kanada) bis nw Oregon (nw USA) | |
| | <i>M. m. morphna</i> | Oberholser, 1899 | sw Oregon und nw Kalifornien (w USA) | |
| | <i>M. m. cleonensis</i> | McGregor, 1899 | z Küste von Kalifornien (außer San Francisco Bay) und Santa-Cruz-Inseln | |
| | <i>M. m. gouldii</i> | Baird, SF, 1858 | San Pablo Bay und n San Francisco Bay (z Küste von Kalifornien in w USA) | |
| | <i>M. m. samuelis</i> | (Baird, SF, 1858) | | |

| | | | | |
|-------------------------------|--------------------------------------|---|---|------------------------------|
| | <i>M. m. maxillaris</i> | Grinnell, 1909 | Suisun Bay (z Küste von Kalifornien in w USA) | |
| | <i>M. m. pusillula</i> | Ridgway, 1899 | s San Franzisco Bay (z Küste von Kalifornien in w USA) | |
| | <i>M. m. graminea</i> | Townsend, CH, 1890 | Kanalinseln (vor sw Kalifornien in w USA) und Islas Coronado (vor nw Mexiko) | |
| | <i>M. m. heermanni</i> | Baird, SF, 1858 | z, sw Kalifornien, n Baja California (nw Mexiko) | |
| | <i>M. m. rivularis</i> | Bryant, WE, 1888 | s Baja California (nw Mexiko) | |
| | <i>M. m. fallax</i> | (Baird, SF, 1854) | s Nevada, s Utah, Arizona und nw Mexiko | |
| | <i>M. m. goldmani</i> | Nelson, 1899 | nw bis wz Mexiko | |
| | <i>M. m. mexicana</i> | Ridgway, 1874 | sz Mexiko | |
| | <i>M. m. villai</i> | Phillips, AR & Dickerman, 1957 | z Mexiko | |
| | <i>M. m. adusta</i> | Nelson, 1899 | wz Mexiko | |
| | <i>M. m. montana</i> | Henshaw, 1884 | wz USA | |
| | <i>M. m. melodia</i> | (Wilson, A, 1810) | sz, se Kanada bis se USA (außer Atlantik coast) | |
| | <i>M. m. atlantica</i> | Todd, 1924 | küstennahe ez USA | |
| Lincolnhammer | <i>Melospiza lincolni</i> | (Audubon, 1834) | NA: w, n | Lincoln's Sparrow |
| | <i>M. l. lincolni</i> | (Audubon, 1834) | nw Alaska und nz, ne Kanada bis n USA | |
| | <i>M. l. gracilis</i> | (Kittlitz, 1858) | s Alaska und w Kanada | |
| | <i>M. l. alticola</i> | (Miller, AH & McCabe, 1935) | w USA | |
| Sumpammer | <i>Melospiza georgiana</i> | (Latham, 1790) | NA: nz, ne | Swamp Sparrow |
| | <i>M. g. ericrypta</i> | Oberholser, 1938 | s Kanada, nz USA | |
| | <i>M. g. georgiana</i> | (Latham, 1790) | se Kanada und ne, ez USA | |
| | <i>M. g. nigrescens</i> | Bond, GM & Stewart, 1951 | Küste der e USA (New Jersey bis se Maryland) | |
| | <i>Pezopetes</i> | Cabanis, 1861 | | |
| Großfuß-Buschammer | <i>Pezopetes capitalis</i> | Cabanis, 1861 | MA: Costa Rica, Panama | Large-footed Finch |
| | <i>Torreornis</i> | Barbour & Peters, JL, 1927 | | |
| Zapataammer | <i>Torreornis inexpectata</i> | Barbour & Peters, JL, 1927 | NA: Kuba | Zapata Sparrow |
| | <i>T. i. inexpectata</i> | Barbour & Peters, JL, 1927 | sw Kuba | |
| | <i>T. i. sigmani</i> | Spence, MJ & Smith, BL, 1961 | se Kuba | |
| | <i>T. i. varonai</i> | Regalado Ruiz, 1981 | Cayo Coco (vor nz Kuba) | |
| | <i>Melozone</i> | Reichenbach, 1850 | | |
| Rostnacken-Grundammer | <i>Melozone kieneri</i> | (Bonaparte, 1850) | MA: Mexiko | Rusty-crowned Ground Sparrow |
| | <i>M. k. grisior</i> | Van Rossem, 1933 | nw Mexiko | |
| | <i>M. k. kieneri</i> | (Bonaparte, 1850) | w Mexiko | |
| | <i>M. k. rubricata</i> | (Cabanis, 1851) | z, sw Mexiko | |
| Braunrücken-Grundammer | <i>Melozone fusca</i> | (Swainson, 1827) | NA, MA: sw USA und Mexiko | Canyon Towhee |
| | <i>M. f. mesoleuca</i> | (Baird, SF, 1854) | sw USA und n Mexiko | |
| | <i>M. f. intermedia</i> | (Nelson, 1899) | nw Mexiko | |
| | <i>M. f. jamesi</i> | (Townsend, CH, 1923) | Isla Tiburón (vor nw Mexiko) | |
| | <i>M. f. mesata</i> | (Oberholser, 1937) | wz USA | |
| | <i>M. f. texana</i> | (Van Rossem, 1934) | w, z Texas (sz USA) und ne Mexiko | |
| | <i>M. f. perpallida</i> | (Van Rossem, 1934) | wz Mexiko | |
| | <i>M. f. fusca</i> | (Swainson, 1827) | z bis sz Mexiko | |
| | <i>M. f. potosina</i> | (Ridgway, 1899) | nz bis z Mexiko | |
| | <i>M. f. campoi</i> | (Moore, RT, 1949) | e Mexiko | |
| | <i>M. f. toroi</i> | (Moore, RT, 1942) | sz bis s Mexiko | |
| Weißkehl-Grundammer | <i>Melozone albicollis</i> | (Sclater, PL, 1858) | MA: Mexiko | White-throated Towhee |
| | <i>M. a. marshalli</i> | (Parkes, 1974) | Puebla (sz Mexiko) | |
| | <i>M. a. albicollis</i> | (Sclater, PL, 1858) | Guerrero und Oaxaca (sw Mexiko) | |
| Schwarzkehl-Grundammer | <i>Melozone aberti</i> | (Baird, SF, 1852) | NA, MA: sw USA und nw Mexiko | Abert's Towhee |
| | <i>M. a. aberti</i> | (Baird, SF, 1852) | s Arizona und sw Mexiko (sw USA) | |
| | <i>M. a. dumeticola</i> | (Van Rossem, 1946) | s Nevada und sw Utah (sw USA) bis n Baja California (nw Mexiko) | |
| Kaliforniengrundammer | <i>Melozone crissalis</i> | (Vigors, 1839) | NA: w USA, auch Baja California | California Towhee |
| | <i>M. c. petulans</i> | (Grinnell & Swarth, 1926) | küstennahes n, z Kalifornien (w USA) | |
| | <i>M. c. crissalis</i> | (Vigors, 1839) | sw Oregon bis inneres z Kalifornien (w USA) | |
| | <i>M. c. senicula</i> | (Anthony, 1895) | küstennahes s Kalifornien (sw USA) und n Baja California (nw Mexiko) | |
| | <i>M. c. aripolia</i> | (Oberholser, 1919) | z Baja California (nw Mexiko) | |
| | <i>M. c. albigula</i> | (Baird, SF, 1860) | s Baja California (nw Mexiko) | |
| Weißbohr-Grundammer | <i>Melozone leucotis</i> | Cabanis, 1861 | MA: s Mexiko bis Costa Rica | White-eared Ground Sparrow |
| "Gelbnacken-Grundammer" | <i>M. l. occipitalis</i> | (Salvin, 1878) | s Mexiko, Guatemala und El Salvador | |
| | <i>M. l. nigrior</i> | Miller, W & Griscom, 1925 | Nicaragua | |
| | <i>M. l. leucotis</i> | Cabanis, 1861 | Costa Rica | |
| Brillengrundammer | <i>Melozone biarcuata</i> | (Prévost & des Murs, 1842) | MA: se Mexiko bis El Salvador | Prevost's Ground Sparrow |
| Rotohr-Grundammer | <i>Melozone cabanisi</i> | (Sclater, PL & Salvin, 1868) | MA: z Costa Rica | Cabanis's Ground Sparrow |
| | <i>Aimophila</i> | Swainson, 1837 | | |
| Rostrückenammer | <i>Aimophila rufescens</i> | (Swainson, 1827) | MA: nw Mexiko bis nw Costa Rica | Rusty Sparrow |
| | <i>A. r. antonensis</i> | Van Rossem, 1942 | nz Sonora (nw Mexiko) | |
| | <i>A. r. mcleodii</i> | Brewster, 1888 | e Somora und w Chihuahua bis n Sinaloa und nw Durango (nw Mexiko) | |
| | <i>A. r. rufescens</i> | (Swainson, 1827) | w, sw Mexiko | |
| | <i>A. r. pyrgitoides</i> | (Lafresnaye, 1839) | e, se Mexiko bis inneres Hochland von n, z El Salvador, z Honduras und nw Nicaragua | |
| | <i>A. r. discolor</i> | Ridgway, 1888 | n Honduras und ne Nicaragua | |
| | <i>A. r. pectoralis</i> | Dickey & Van Rossem, 1927 | pazifische Flanke von s El Salvador und s Honduras | |
| | <i>A. r. hypaethra</i> | Bangs, 1909 | nw Costa Rica | |
| Rostscheitelammer | <i>Aimophila ruficeps</i> | (Cassin, 1852) | NA, MA: sz, sw USA und Mexiko | Rufous-crowned Sparrow |
| | <i>A. r. ruficeps</i> | (Cassin, 1852) | z Kalifornien (w USA) | |

| | | | | |
|--------------------------------|---------------------------------------|---|--|---------------------------|
| | <i>A. r. canescens</i> | Todd, 1922 | sw Kalifornien (sw USA) und n Baja California (nw Mexiko) | |
| | <i>A. r. obscura</i> | Dickey & Van Rossem, 1923 | Inseln vor sw Kalifornien (sw USA) | |
| | <i>A. r. sanctorum</i> | Van Rossem, 1947 | Isla Todos Santos (vor Baja California in nw Mexiko) | |
| | <i>A. r. sororia</i> | Ridgway, 1898 | s Baja California (nw Mexiko) | |
| | <i>A. r. scottii</i> | (Sennett, 1888) | n, e, sw Arizona, sw New Mexico (sw USA) und nw Mexiko | |
| | <i>A. r. eremoeca</i> | (Brown, NC, 1882) | Colorado bis Kansas (wz USA) und s bis nz Mexiko | |
| | <i>A. r. simulans</i> | Van Rossem, 1934 | nw bis w Mexiko | |
| | <i>A. r. pallidissima</i> | Phillips, AR, 1966 | ne Mexiko | |
| | <i>A. r. phillipsi</i> | Hubbard & Crossin, 1974 | se Sinaloa (wz Mexiko) | |
| | <i>A. r. boucardi</i> | (Sclater, PL, 1867) | s. San Luis Potosí bis Guanajuato und Querétaro bis s Michoacán, Hidalgo, Tlaxcala, nw, z Veracruz und n Puebla (z Mexiko) | |
| | <i>A. r. suttoni</i> | Hubbard, 1975 | e Nayarit bis n, w Jalisco und s Colima (w Mexiko) | |
| | <i>A. r. laybournae</i> | Hubbard, 1975 | Veracruz bis Oaxaca (sz Mexiko) | |
| | <i>A. r. duponti</i> | Hubbard, 1975 | um Mexiko-Stadt (sz Mexiko) | |
| | <i>A. r. fusca</i> | (Nelson, 1897) | e Jalisco bis n Colima und n Michoacán (sw Mexiko) | |
| | <i>A. r. australis</i> | (Nelson, 1897) | z Oaxaca (sz Mexiko) | |
| | <i>A. r. extima</i> | Phillips, AR, 1966 | Guerrero und s Puebla bis s Oaxaca (sw Mexiko) | |
| Oaxacaammer | <i>Aimophila notosticta</i> | (Sclater, PL & Salvin, 1868) | MA: s Mexiko | Oaxaca Sparrow |
| | <i>Pipilo</i> | Vieillot, 1816 | NA: w USA | Green-tailed Towhee |
| Grünschwanz-Grundammer | <i>Pipilo chlorurus</i> | (Audubon, 1839) | NA, MA: sw Kanada bis w Guatemala | Spotted Towhee |
| Fleckengrundammer | <i>Pipilo maculatus</i> | Swainson, 1827 | sw Kanada bis sw Oregon (w USA) | |
| | <i>P. m. oregonus</i> | Bell, 1849 | nw Kalifornien (w USA) | |
| | <i>P. m. falcifer</i> | McGregor, 1900 | wz Kalifornien (w USA) bis extreme nw Baja California (nw Mexiko) | |
| | <i>P. m. megalonyx</i> | Baird, SF, 1858 | Inseln vor sw Kalifornien (sw USA) | |
| | <i>P. m. clementae</i> | Grinnell, 1897 | n Baja California (nw Mexiko) | |
| | <i>P. m. umbraticola</i> | Grinnell & Swarth, 1926 | Guadalupe (vor nw Mexiko) | |
| † | <i>P. m. consobrinus</i> | Ridgway, 1876 | s Baja California (nw Mexiko) | |
| | <i>P. m. magnirostris</i> | Brewster, 1891 | inneres sw Kanada und innere nw USA | |
| | <i>P. m. curtatus</i> | Grinnell, 1911 | s Oregon bis z Kalifornien (w USA) | |
| | <i>P. m. falcinellus</i> | Swarth, 1913 | sz Kanada und wz USA | |
| | <i>P. m. arcticus</i> | (Swainson, 1832) | sw USA und n Mexiko | |
| | <i>P. m. montanus</i> | Swarth, 1905 | e New Mexico und w Texas (sz USA), nz Mexiko | |
| | <i>P. m. gaigei</i> | Van Tyne & Sutton, 1937 | w Mexiko | |
| | <i>P. m. griseipygius</i> | Van Rossem, 1934 | ne Mexiko | |
| | <i>P. m. orientalis</i> | Sibley, 1950 | e Mexiko | |
| | <i>P. m. maculatus</i> | Swainson, 1827 | sz Mexiko | |
| | <i>P. m. vulcanorum</i> | Sibley, 1950 | Oaxaca (s Mexiko) | |
| | <i>P. m. oaxacae</i> | Sibley, 1950 | z Chiapas (s Mexiko) | |
| | <i>P. m. chiapensis</i> | Van Rossem, 1938 | se Chiapas (s Mexiko) und w Guatemala | |
| | <i>P. m. repetens</i> | Griscom, 1930 | sw bis sz Mexiko | |
| | <i>P. m. macronyx</i> | Swainson, 1827 | Socorro (vor w Mexiko) | |
| "Socorrogrundammer" | <i>P. m. socorroensis</i> | Grayson, 1867 | NA: s Kanada, z, e USA | Eastern Towhee |
| Rötelgrundammer | <i>Pipilo erythrophthalmus</i> | (Linnaeus, 1758) | sz und se Kanada bis ez USA | |
| | <i>P. e. erythrophthalmus</i> | (Linnaeus, 1758) | innere se USA | |
| | <i>P. e. canaster</i> | Howell, AH, 1913 | küstennahe se USA außer z und s Florida | |
| | <i>P. e. rileyi</i> | Koelz, 1939 | Florida (se USA) | |
| | <i>P. e. alleni</i> | Coues, 1871 | NA: Bermuda | Bermuda Towhee |
| Bermudagrundammer | † <i>Pipilo naufragus</i> | Olson & Wingate, 2012 | MA: Mexiko | Collared Towhee |
| Halsband-Grundammer | <i>Pipilo ocai</i> | (Lawrence, 1865) | w Mexiko | |
| | <i>P. o. alticola</i> | (Salvin & Godman, 1889) | z Mexiko | |
| | <i>P. o. nigrescens</i> | (Salvin & Godman, 1889) | sw Mexiko | |
| | <i>P. o. guerrerensis</i> | Van Rossem, 1938 | s Mexiko | |
| | <i>P. o. brunnescens</i> | Van Rossem, 1938 | ez Mexiko | |
| | <i>P. o. ocai</i> | (Lawrence, 1865) | | |
| | <i>Atlapetes</i> | Wagler, 1831 | MA: Mexiko | Rufous-capped Brushfinch |
| Rotkappen-Buschammer | <i>Atlapetes pileatus</i> | Wagler, 1831 | n und z Mexiko | |
| | <i>A. p. dilutus</i> | Ridgway, 1898 | sz Mexiko | |
| | <i>A. p. pileatus</i> | Wagler, 1831 | MA, SA: Mexiko bis äußeres n Ecuador | White-naped Brushfinch |
| Weißnacken-Buschammer | <i>Atlapetes albinucha</i> | (d'Orbigny & Lafresnaye, 1838) | e und se Mexiko | |
| | <i>A. a. albinucha</i> | (d'Orbigny & Lafresnaye, 1838) | s Mexiko, w Guatemala und w El Salvador | |
| | <i>A. a. griseipectus</i> | Dwight & Griscom, 1921 | Honduras, nw El Salvador und nw Nicaragua | |
| | <i>A. a. fuscipygius</i> | Dwight & Griscom, 1921 | Costa Rica | |
| | <i>A. a. parvirostris</i> | Dwight & Griscom, 1921 | w Panama | |
| | <i>A. a. brunnescens</i> | Chapman, 1915 | Azuero-Halbinsel (s Panama) | |
| | <i>A. a. azuerensis</i> | Aldrich, 1937 | w Kolumbien bis äußeres n Ecuador | |
| | <i>A. a. gutturalis</i> | (Lafresnaye, 1843) | MA: Costa Rica, Panama | Yellow-thighed Brushfinch |
| Gelbschenkel-Buschammer | <i>Atlapetes tibialis</i> | (Lawrence, 1864) | MA: Panama | Yellow-green Brushfinch |
| Anthrazitbuschammer | <i>Atlapetes luteoviridis</i> | (Griscom, 1924) | SA: n Kolumbien | Moustached Brushfinch |
| Weißbart-Buschammer | <i>Atlapetes albofrenatus</i> | (Boissonneau, 1840) | SA: nw Venezuela | Merida Brushfinch |
| Méridabuschammer | <i>Atlapetes meridae</i> | (Sclater, PL & Salvin, 1871) | SA: Tepuis | Tepui Brushfinch |
| Tepuibuschammer | <i>Atlapetes personatus</i> | (Cabanis, 1849) | Roraima-Tepui und benachbarte Tepuis (se Venezuela) | |
| | <i>A. p. personatus</i> | (Cabanis, 1849) | Auyan-Tepui (se Venezuela) | |
| | <i>A. p. collaris</i> | Chapman, 1939 | Cerro Duida und Cerro Guaiquinima (s Venezuela) | |
| | <i>A. p. duidae</i> | Chapman, 1929 | Cerro Parú (s Venezuela) | |
| | <i>A. p. parui</i> | Phelps, WH & Phelps, WH Jr, 1950 | | |

| | | | | |
|----------------------------------|--|---|--|-----------------------------|
| | <i>A. p. paraquensis</i> | Phelps, WH & Phelps, WH Jr, 1946 | Cerro Paraque und Cerro Yavi (s Venezuela) | |
| | <i>A. p. jugularis</i> | Phelps, WH & Phelps, WH Jr, 1955 | Cerro La Neblina (s Venezuela) und n Brasilien | |
| Grauoher-Buschammer | <i>Atlapetes melanocephalus</i> | (Salvin & Godman, 1880) | SA: Kolumbien | Santa Marta Brushfinch |
| Ockerbrust-Buschammer | <i>Atlapetes semirufus</i> | (Boissonneau, 1840) | SA: Venezuela, Kolumbien | Ochre-breasted Brushfinch |
| | <i>A. s. denisei</i> | (Hellmayr, 1911) | n und ne Venezuela | |
| | <i>A. s. benedettii</i> | Phelps, WH & Gilliard, 1941 | nw Venezuela | |
| | <i>A. s. albigula</i> | Zimmer, JT & Phelps, WH, 1946 | n Táchira (w Venezuela) | |
| | <i>A. s. zimmeri</i> | Meyer de Schauensee, 1947 | n Kolumbien und w Táchira (w Venezuela) | |
| | <i>A. s. majusculus</i> | Todd, 1919 | Boyacá (nz Kolumbien) | |
| | <i>A. s. semirufus</i> | (Boissonneau, 1840) | Cundinamarca (nz Kolumbien) | |
| Goldkopf-Buschammer | <i>Atlapetes flaviceps</i> | Chapman, 1912 | SA: Kolumbien | Yellow-headed Brushfinch |
| Rußkopf-Buschammer | <i>Atlapetes fuscoolivaceus</i> | Chapman, 1914 | SA: Kolumbien | Dusky-headed Brushfinch |
| Brillenbuschammer | <i>Atlapetes leucopis</i> | (Sclater, PL & Salvin, 1878) | SA: s Kolumbien und Ecuador | White-rimmed Brushfinch |
| Weißkopf-Buschammer | <i>Atlapetes albiceps</i> | (Taczanowski, 1884) | SA: äußeres sw Ecuador und nw Peru | White-headed Brushfinch |
| Rotohr-Buschammer | <i>Atlapetes rufigenis</i> | (Salvin, 1895) | SA: Peru | Rufous-eared Brushfinch |
| Goldscheitel-Buschammer | <i>Atlapetes crassus</i> | Bangs, 1908 | SA: wz, sw Kolumbien bis sw Ecuador | Choco Brushfinch |
| Dreifarben-Buschammer | <i>Atlapetes tricolor</i> | (Taczanowski, 1875) | SA: Peru | Tricolored Brushfinch |
| Graubrust-Buschammer | <i>Atlapetes schistaceus</i> | (Boissonneau, 1840) | SA: Venezuela bis Peru | Slaty Brushfinch |
| | <i>A. s. fumidus</i> | Wetmore & Phelps, WH Jr, 1953 | Sierra de Perijá (n Kolumbien und nw Venezuela) | |
| | <i>A. s. castaneifrons</i> | (Sclater, PL & Salvin, 1875) | Anden in nw Venezuela | |
| | <i>A. s. tamae</i> | Cory, 1913 | sw Táchira (nw Venezuela) und n Kolumbien | |
| | <i>A. s. schistaceus</i> | (Boissonneau, 1840) | z Kolumbien bis Ecuador | |
| "Taczanowskibuschammer" | <i>A. s. taczanowskii</i> | (Sclater, PL & Salvin, 1875) | z Peru | |
| Zimtstirn-Buschammer | <i>Atlapetes pallidinucha</i> | (Boissonneau, 1840) | SA: Venezuela bis Peru | Pale-naped Brushfinch |
| | <i>A. p. pallidinucha</i> | (Boissonneau, 1840) | ne Kolumbien und nw Venezuela | |
| | <i>A. p. papallactae</i> | Hellmayr, 1913 | z Kolumbien bis Ecuador und n Peru | |
| Antioquiabuschammer | <i>Atlapetes blancae</i> | Donegan, 2007 | SA: nz Kolumbien | Antioquia Brushfinch |
| Gelbbrust-Buschammer | <i>Atlapetes latinuchus</i> | (Du Bus de Gisignies, 1855) | SA: n Kolumbien bis z Peru | Yellow-breasted Brushfinch |
| | <i>A. l. elaeoprurus</i> | (Sclater, PL & Salvin, 1879) | Antioquia (nz Kolumbien) | |
| | <i>A. l. yariguierum</i> | Donegan & Huertas, 2006 | Santander (nz Kolumbien) | |
| | <i>A. l. caucae</i> | Chapman, 1927 | sw Kolumbien | |
| | <i>A. l. spodionotus</i> | (Sclater, PL & Salvin, 1879) | z, s Kolumbien und n Ecuador | |
| | <i>A. l. comptus</i> | (Sclater, PL & Salvin, 1879) | sw Ecuador und Piura (extremes nw Peru) | |
| | <i>A. l. latinuchus</i> | (Du Bus de Gisignies, 1855) | se Ecuador und n Peru | |
| | <i>A. l. chugurensis</i> | Chapman, 1927 | w Cajamarca (nw Peru) | |
| | <i>A. l. baroni</i> | (Salvin, 1895) | s Cajamarca und La Libertad (nw Peru) | |
| Schwarzstirn-Buschammer | <i>Atlapetes nigrifrons</i> | Phelps, WH & Gilliard, 1940 | SA: Sierra de Perijá, extremes n Kolumbien und nw Venezuela | Black-fronted Brushfinch |
| Spiegelbuschammer | <i>Atlapetes leucopterus</i> | (Jardine, 1856) | SA: nw Ecuador bis nw, nz Peru | White-winged Brushfinch |
| | <i>A. l. leucopterus</i> | (Jardine, 1856) | nw Ecuador | |
| | <i>A. l. dresseri</i> | (Taczanowski, 1883) | sw Ecuador und nw Peru | |
| "Weißkronen-Buschammer" | <i>A. l. paynteri</i> | Fitzpatrick, 1980 | äußeres sz Ecuador und nz Peru | |
| Blasskopf-Buschammer | <i>Atlapetes pallidiceps</i> | (Sharpe, 1900) | SA: Andentäler von Azuay, sz Ecuador | Pale-headed Brushfinch |
| Rotscheitel-Buschammer | <i>Atlapetes seebohmi</i> | (Taczanowski, 1883) | SA: äußeres sw Ecuador bis wz Peru | Bay-crowned Brushfinch |
| | <i>A. s. simonsi</i> | (Sharpe, 1900) | äußeres sw Ecuador | |
| | <i>A. s. seebohmi</i> | (Taczanowski, 1883) | nw, wz Peru | |
| Rostbauch-Buschammer | <i>Atlapetes nationi</i> | (Sclater, PL, 1881) | SA: Peru | Rusty-bellied Brushfinch |
| | <i>A. n. nationi</i> | (Sclater, PL, 1881) | w Peru | |
| | <i>A. n. brunneiceps</i> | (Berlepsch & Stolzmann, 1906) | sw Peru | |
| Forbesbuschammer | <i>Atlapetes forbesi</i> | Morrison, 1947 | SA: Peru | Apurimac Brushfinch |
| Schwarzbrillen-Buschammer | <i>Atlapetes melanopsis</i> | Valqui & Fjeldså, 2002 | SA: Peru | Black-spectacled Brushfinch |
| Vilcabambabuschammer | <i>Atlapetes terborghi</i> | Remsen, 1993 | SA: Peru | Vilcabamba Brushfinch |
| Schieferbuschammer | <i>Atlapetes canigenis</i> | Chapman, 1919 | SA: Peru | Cuzco Brushfinch |
| Schwarzgesicht-Buschammer | <i>Atlapetes melanolaemus</i> | (Sclater, PL & Salvin, 1879) | SA: Peru | Grey-eared Brushfinch |
| Rotnacken-Buschammer | <i>Atlapetes rufinucha</i> | (d'Orbigny & Lafresnaye, 1837) | SA: Bolivien | Bolivian Brushfinch |
| | <i>A. r. rufinucha</i> | (d'Orbigny & Lafresnaye, 1837) | w Bolivien | |
| | <i>A. r. carrikeri</i> | Bond, J & Meyer de Schauensee, 1939 | z Bolivien | |
| Braunbart-Buschammer | <i>Atlapetes fulviceps</i> | (d'Orbigny & Lafresnaye, 1837) | SA: Bolivien und nw Argentinien | Fulvous-headed Brushfinch |
| Schwarzbart-Buschammer | <i>Atlapetes citrinellus</i> | (Cabanis, 1883) | SA: nw Argentinien | Yellow-striped Brushfinch |

Schmätzertangaren

Haitischmätzertangare
Dominikanerschmätzertangare

2 Familie Calyptophilidae

Calyptophilus
Calyptophilus tertius
Calyptophilus frugivorus
C. f. frugivorus
C. f. neibae
C. f. abbotti

Cory, 1884
Wetmore, 1929
(Cory, 1883)
(Cory, 1883)
Bond, J & de Dod, 1977
Richmond & Swales, 1924

NA: Hispaniola
NA: Hispaniola
n Dominikanische Republik
z Dominikanische Republik
Île de la Gonâve (vor wz Hispaniola)

Chat-tanagers

Western Chat-Tanager
Eastern Chat-Tanager

Palmtangaren

Schwarzscheitel-Palmtangare
Grauscheitel-Palmtangare

4 Familie Phaenicophilidae

Phaenicophilus
Phaenicophilus palmarum
Phaenicophilus poliocephalus
P. p. poliocephalus
P. p. coryi
P. p. tetraopes
Microligea
Microligea palustris

Strickland, 1851
(Linnaeus, 1766)
(Bonaparte, 1851)
(Bonaparte, 1851)
Richmond & Swales, 1924
Wetmore & Lincoln, 1932
Cory, 1884
(Cory, 1884)

NA: Hispaniola
NA: Hispaniola
Hispaniola
Île de la Gonâve (vor wz Hispaniola)
Ile à Vache (vor sw Hispaniola)

Hispaniolan Tanagers

Black-crowned Tanager
Grey-crowned Tanager

Graubrust-Palmtangare

Green-tailed Warbler

| | | | | |
|--|--|--|---|---|
| | <i>M. p. palustris</i> | (Cory, 1884) | Hochland von Hispaniola | |
| | <i>M. p. vasta</i> | Wetmore & Lincoln, 1931 | sw Dominikanische Republik | |
| Spiegelpalmtangare | <i>Xenoligea</i> <i>Xenoligea montana</i> | Bond, J, 1967 (Chapman, 1917) | NA: Hispaniola | White-winged Warbler |
| Puerto-Rico-Tangaren | 1 Familie Nesospingidae | | | Puerto Rican Tanager |
| | <i>Nesospingus</i> | Sclater, PL, 1885 | | |
| Puerto-Rico-Tangare | <i>Nesospingus speculiferus</i> | (Lawrence, 1875) | NA: Puerto Rico | Puerto Rican Tanager |
| Streifenkopftangaren | 4 Familie Spindalidae | | | Spindalises |
| | <i>Spindalis</i> | Jardine & Selby, 1837 | | |
| Kuba-Streifenkopftangare | <i>Spindalis zena</i> | (Linnaeus, 1758) | NA: Bahamas, Kuba, Cayman Islands und Cozumel (Mexiko) | Western Spindalis |
| | <i>S. z. townsendi</i> | Ridgway, 1887 | n Bahamas | |
| | <i>S. z. zena</i> | (Linnaeus, 1758) | z und s Bahamas | |
| | <i>S. z. pretrei</i> | (Lesson, RP, 1831) | Kuba und Isla de la Juventud | |
| | <i>S. z. salvini</i> | Cory, 1886 | Grand Cayman | |
| | <i>S. z. benedicti</i> | Ridgway, 1885 | Cozumel (vor se Mexiko) | |
| Hispaniola-Streifenkopftangare | <i>Spindalis dominicensis</i> | (Bryant, H, 1867) | NA: Hispaniola | Hispaniolan Spindalis |
| Puerto-Rico-Streifenkopftangare | <i>Spindalis portoricensis</i> | (Bryant, H, 1866) | NA: Puerto Rico | Puerto Rican Spindalis |
| Jamaika-Streifenkopftangare | <i>Spindalis nigricephala</i> | (Jameson, 1835) | NA: Jamaika | Jamaican Spindalis |
| Zaunkönigsänger | 1 Familie Zeledoniidae | | | Wrenthrush |
| | <i>Zeledonia</i> | Ridgway, 1889 | | |
| Zaunkönigsänger | <i>Zeledonia coronata</i> | Ridgway, 1889 | MA: Costa Rica, Panama | Wrenthrush |
| Kubasänger | 2 Familie Teretistridae | | | Cuban Warblers |
| | <i>Teretistris</i> | Cabanis, 1855 | | |
| Gelbkopf-Kubasänger | <i>Teretistris fernandinae</i> | (Lembeye, 1850) | NA: Kuba | Yellow-headed Warbler |
| Gelbbrust-Kubasänger | <i>Teretistris fornsi</i> | Gundlach, 1858 | NA: Kuba | Oriente Warbler |
| | <i>T. f. fornsi</i> | Gundlach, 1858 | n Kuba | |
| | <i>T. f. turquinensis</i> | Garrido, 2000 | se Kuba | |
| Flötenstärlinge | 1 Familie Icteriidae | | | Yellow-breasted Chat |
| | <i>Icteria</i> | Vieillot, 1808 | | |
| Flötenstärling | <i>Icteria virens</i> | (Linnaeus, 1758) | NA, MA: weit verbreitet | Yellow-breasted Chat |
| | <i>I. v. auricollis</i> | (Deppe, 1830) | sw Kanada, w USA und nw Mexiko | |
| | <i>I. v. virens</i> | (Linnaeus, 1758) | se Kanada und e USA bis ne Mexiko | |
| Stärlinge | 11 Familie Icteridae | | | Oropendolas, New World Orioles, Blackbirds |
| | <i>Xanthocephalus</i> | Bonaparte, 1850 | | |
| Brillenstärling | <i>Xanthocephalus xanthocephalus</i> | (Bonaparte, 1826) | NA, MA: sw, sz Kanada bis sw USA und nw Mexiko | Yellow-headed Blackbird |
| | <i>Dolichonyx</i> | Swainson, 1827 | | |
| Reisstärling | <i>Dolichonyx oryzivorus</i> | (Linnaeus, 1758) | NA: s Kanada und n USA | Bobolink |
| | <i>Sturnella</i> | Vieillot, 1816 | | |
| Wiesenstärling | <i>Sturnella neglecta</i> | Audubon, 1844 | NA, MA: sw, sz Kanada über w USA bis z Mexiko | Western Meadowlark |
| | <i>S. n. neglecta</i> | Audubon, 1844 | sw, sz Kanada über w USA (außer küstennaher Pacific Northwest) bis z Mexiko | |
| | <i>S. n. confluenta</i> | Rathbun, 1917 | küstennahes sw Kanada, nw USA (sw British Columbia bis Oregon) | |
| Lerchenstärling | <i>Sturnella magna</i> | (Linnaeus, 1758) | NA, MA, SA: se Kanada bis ne Brasilien | Eastern Meadowlark |
| | <i>S. m. magna</i> | (Linnaeus, 1758) | se Kanada und z, e USA | |
| | <i>S. m. argutula</i> | Bangs, 1899 | sz, se USA | |
| | <i>S. m. hoopesi</i> | Stone, 1897 | s Texas (sz USA) und ne Mexiko | |
| | <i>S. m. saundersi</i> | Dickerman & Phillips, AR, 1970 | se Oaxaca (s Mexiko) | |
| | <i>S. m. alticola</i> | Nelson, 1900 | s Mexiko bis Costa Rica | |
| | <i>S. m. mexicana</i> | Sclater, PL, 1861 | se Mexiko bis Belize und Guatemala | |
| | <i>S. m. griscomi</i> | Van Tyne & Trautman, 1941 | n Yucatán (se Mexiko) | |
| | <i>S. m. inexpectata</i> | Ridgway, 1888 | Honduras und ne Nicaragua | |
| | <i>S. m. subulata</i> | Griscom, 1934 | Panama | |
| | <i>S. m. meridionalis</i> | Sclater, PL, 1861 | nz Kolumbien bis nw Venezuela | |
| | <i>S. m. paralius</i> | Bangs, 1901 | n Kolumbien und n, z Venezuela | |
| | <i>S. m. praticola</i> | Chubb, C, 1921 | llanos von e Kolumbien und se Venezuela bis Guyana und Suriname | |
| | <i>S. m. monticola</i> | Chubb, C, 1921 | montanes s Venezuela, die Guyanas und n Brasilien | |
| | <i>S. m. hippocrepis</i> | (Wagler, 1832) | Kuba | |
| Chihuahuaustärling | <i>Sturnella lilianae</i> | Oberholser, 1930 | NA, MA: sw USA und nw, wz Mexiko | Chihuahuan Meadowlark |
| | <i>S. l. lilianae</i> | Oberholser, 1930 | sw USA und nw Mexiko | |
| | <i>S. l. auropectoralis</i> | Saunders, GB, 1934 | wz Mexiko | |
| | <i>Leistes</i> | Vigors, 1825 | | |
| Rotbruststärling | <i>Leistes militaris</i> | (Linnaeus, 1758) | MA, SA: se Nicaragua bis nw Bolivien und nz Brasilien | Red-breasted Blackbird |
| Weißbrauenstärling | <i>Leistes superciliaris</i> | (Bonaparte, 1850) | SA: n Bolivien und sw Brasilien bis z Argentinien und Uruguay; e Brasilien | White-browed Blackbird |
| Weißschenkelstärling | <i>Leistes bellicosus</i> | (de Filippi, 1847) | SA: äußeres sw Kolumbien bis äußeres nw Chile | Peruvian Meadowlark |
| | <i>L. b. bellicosus</i> | (de Filippi, 1847) | äußeres sw Kolumbien bis äußeres nw Peru | |
| | <i>L. b. albipes</i> | Philippi & Landbeck, 1861 | sw Peru und nw Chile | |
| Langschwanzstärling | <i>Leistes loyca</i> | (Molina, 1782) | SA: Südkegel | Long-tailed Meadowlark |

| | | | | |
|--------------------------------|--|---|--|----------------------------|
| | <i>L. l. loyca</i> | (Molina, 1782) | s Chile und s Argentinien | |
| | <i>L. l. catamarcanus</i> | (Zotta, 1937) | nw Argentinien | |
| | <i>L. l. obscurus</i> | (Nores & Yzurieta, 1979) | z Argentinien | |
| | <i>L. l. falklandicus</i> | (Leverkühn, 1889) | Falklandinseln | |
| Schwarzschenkelstärling | <i>Leistes defilippii</i> | (Bonaparte, 1850) | SA: ez Argentinien | Pampas Meadowlark |
| | <i>Amblycercus</i> | Cabanis, 1851 | | |
| Gelbschnabelkassike | <i>Amblycercus holosericeus</i> | (Deppe, 1830) | MA, SA: ez Mexiko bis w Venezuela und n Bolivien | Yellow-billed Caci que |
| | <i>A. h. holosericeus</i> | (Deppe, 1830) | se Mexiko bis nw Kolumbien | |
| | <i>A. h. flavirostris</i> | Chapman, 1915 | w Kolumbien bis n Peru | |
| | <i>A. h. australis</i> | Chapman, 1919 | n Kolumbien und nw Venezuela bis e Peru und n Bolivien | |
| | <i>Cassiculus</i> | Swainson, 1827 | | |
| Haubenkassike | <i>Cassiculus melanicterus</i> | (Bonaparte, 1825) | MA: w Mexiko bis se Guatemala | Mexican Caci que |
| | <i>Psarocolius</i> | Wagler, 1827 | | |
| Rotkopf-Stirnvogel | <i>Psarocolius wagleri</i> | (Gray, GR, 1844) | MA, SA: ez Mexiko bis ez Kolumbien und sw Ecuador | Chestnut-headed Oropendola |
| | <i>P. w. wagleri</i> | (Gray, GR, 1844) | se Mexiko bis ne Nicaragua | |
| | <i>P. w. ridgwayi</i> | (Van Rossem, 1934) | s Nicaragua bis ez Kolumbien und sw Ecuador | |
| Breithauben-Stirnvogel | <i>Psarocolius angustifrons</i> | (Spix, 1824) | SA: w, n | Russet-backed Oropendola |
| | <i>P. a. salmoni</i> | (Sclater, PL, 1883) | w, z Kolumbien | |
| | <i>P. a. atrocastaneus</i> | (Cabanis, 1873) | w Ecuador | |
| | <i>P. a. sincipitalis</i> | (Cabanis, 1873) | nz Kolumbien | |
| | <i>P. a. neglectus</i> | (Chapman, 1914) | ne Kolumbien und nw Venezuela | |
| "Olivstirnvogel" | <i>P. a. oleagineus</i> | (Sclater, PL, 1883) | nz Venezuela | |
| | <i>P. a. angustifrons</i> | (Spix, 1824) | nw Amazonien | |
| | <i>P. a. alfredi</i> | (des Murs, 1856) | se Ecuador bis z Bolivien | |
| Grünschnabel-Stirnvogel | <i>Psarocolius atrovirens</i> | (d'Orbigny & Lafresnaye, 1838) | SA: Peru, Bolivien | Dusky-green Oropendola |
| Krähenstirnvogel | <i>Psarocolius decumanus</i> | (Pallas, 1769) | SA: sw Costa Rica bis n Südamerika (außer transandines Ecuador bis Chile), Amazonien bis nw, ne Argentinien und e Paraguay; Trinidad und Tobago | Crested Oropendola |
| | <i>P. d. melanterus</i> | (Todd, 1917) | s Costa Rica bis n, w Kolumbien | |
| | <i>P. d. insularis</i> | (Dalmas, 1900) | Trinidad und Tobago | |
| | <i>P. d. decumanus</i> | (Pallas, 1769) | n Südamerika | |
| | <i>P. d. maculosus</i> | (Chapman, 1920) | e Peru und Bolivien bis n Argentinien | |
| Grünschopf-Stirnvogel | <i>Psarocolius viridis</i> | (Müller, PLS, 1776) | SA: Amazonien | Green Oropendola |
| Parástirnvogel | <i>Psarocolius bifasciatus</i> | (Spix, 1824) | SA: Amazonien von e Kolumbien, e Ecuador und s Venezuela bis z Bolivien und sz Brasilien | Olive Oropendola |
| | <i>P. b. yuracares</i> | (d'Orbigny & Lafresnaye, 1838) | w Amazonien in se Kolumbien und s Venezuela bis e Peru, w Brasilien und Bolivien | |
| | <i>P. b. neivae</i> | (Snethlage, E, 1925) | nz Brasilien s des Amazonas | |
| | <i>P. b. bifasciatus</i> | (Spix, 1824) | ne Brasilien s des Amazonas | |
| Montezumastirnvogel | <i>Psarocolius montezuma</i> | (Lesson, RP, 1830) | MA: s Mexiko bis Panama | Montezuma Oropendola |
| Anthrazitstirnvogel | <i>Psarocolius guatimozinus</i> | (Bonaparte, 1853) | MA, SA: Panama und Kolumbien | Black Oropendola |
| Braunmantel-Stirnvogel | <i>Psarocolius cassini</i> | (Richmond, 1898) | SA: nw Kolumbien | Baudo Oropendola |
| | <i>Cacicus</i> | Lacépède, 1799 | | |
| Stahlkassike | <i>Cacicus solitarius</i> | Vieillot, 1816 | SA: sw Venezuela, w, z Amazonien bis n Argentinien | Solitary Caci que |
| Goldschulterkassike | <i>Cacicus chrysopterus</i> | (Vigors, 1825) | SA: z Bolivien bis nz Argentinien; s Brasilien, e Paraguay, ne Argentinien und Uruguay | Golden-winged Caci que |
| | <i>Cacicus koepckea</i> | Lowery & O'Neill, 1965 | SA: Peru | Selva Caci que |
| Koepckekassike | <i>Cacicus sclateri</i> | (Dubois, AJC, 1887) | SA: Ecuador, Peru | Ecuadorian Caci que |
| Trauerkassike | <i>Cacicus cela</i> | (Linnaeus, 1758) | MA, SA: z Panama bis n Bolivien und sz Brasilien | Yellow-rumped Caci que |
| Gelbbürzelkassike | <i>C. c. vitellinus</i> | Lawrence, 1864 | z Panama bis n, z Kolumbien | |
| "Flügelleckkassike" | <i>C. c. flavicrissus</i> | (Sclater, PL, 1860) | w Ecuador und nw Peru | |
| | <i>C. c. cela</i> | (Linnaeus, 1758) | e Kolumbien und Venezuela, die Guyanas s bis z Bolivien und s Brasilien | |
| Scharlachbürzelkassike | <i>Cacicus microrhynchus</i> | (Sclater, PL & Salvin, 1865) | MA, SA: e Honduras bis sw Ecuador | Scarlet-rumped Caci que |
| | <i>C. m. microrhynchus</i> | (Sclater, PL & Salvin, 1865) | e Honduras bis e Panama | |
| "Chocókassike" | <i>C. m. pacificus</i> | Chapman, 1915 | e Panama bis sw Ecuador | |
| Zinnoberbürzelkassike | <i>Cacicus uropygialis</i> | Lafresnaye, 1843 | MA, SA: w Venezuela über Anden bis sz Peru | Subtropical Caci que |
| Nordandenkassike | <i>Cacicus leucoramphus</i> | (Bonaparte, 1845) | SA: Anden von äußerem w Venezuela bis Ecuador und z Peru | Northern Mountain Caci que |
| | <i>C. l. leucoramphus</i> | (Bonaparte, 1845) | Kolumbien und w Venezuela bis se Ecuador | |
| | <i>C. l. peruvianus</i> | Zimmer, JT, 1924 | n, z Peru | |
| Mittelandenkassike | <i>Cacicus chrysonotus</i> | d'Orbigny & Lafresnaye, 1838 | SA: Anden von sz Peru bis z Bolivien | Southern Mountain Caci que |
| Breitschnabelkassike | <i>Cacicus latirostris</i> | Swainson, 1838 | SA: Várzea in w Amazonien von äußerem sw Kolumbien bis ez Peru und äußerem w Brasilien | Band-tailed Oropendola |
| | <i>Cacicus oseryi</i> | Deville, 1849 | SA: Terra fFrme in w Amazonien von äußerem sw Kolumbien bis äußerem w Brasilien und äußerem n Bolivien | Casqued Oropendola |
| | <i>Cacicus haemorrhous</i> | (Linnaeus, 1766) | SA: Bergland von Guayana bis Amazonien von e Kolumbien bis n Bolivien, e Brasilien, e Paraguay und n Argentinien | Red-rumped Caci que |
| | <i>C. h. haemorrhous</i> | (Linnaeus, 1766) | e Kolumbien und e Ecuador, s Venezuela, die Guyanas und n Brasilien | |
| | <i>C. h. pachyrhynchus</i> | Berlepsch, 1889 | Amazonasbecken in Brasilien, e Peru und n Bolivien | |
| | <i>C. h. affinis</i> | Swainson, 1834 | e Paraguay, e Brasilien und ne Argentinien | |
| | <i>Icterus</i> | Brisson, 1760 | | |
| Kalifornientrupial | <i>Icterus parisorum</i> | Bonaparte, 1838 | NA, MA: sz USA und Mexiko | Scott's Oriole |
| Schwarzflügeltrupial | <i>Icterus chrysater</i> | (Lesson, RP, 1844) | MA, SA: s Mexiko bis Venezuela und Ecuador | Yellow-backed Oriole |
| | <i>I. c. chrysater</i> | (Lesson, RP, 1844) | z, s Halbinsel Yucatán (se Mexiko) und s Mexiko bis n Nicaragua | |

| | | | | |
|-----------------------------|-------------------------------------|--------------------------------|---|------------------------|
| | <i>I. c. mayensis</i> | Van Rossem, 1938 | n Halbinsel Yucatán (se Mexiko) | |
| | <i>I. c. giraudii</i> | Cassin, 1848 | Panama bis nw Venezuela, nz, z, s Kolumbien und sw Ecuador | |
| Schwarzkopftrupial | <i>Icterus graduacauda</i> | Lesson, RP, 1839 | NA, MA: s Texas, Mexiko | Audubon's Oriole |
| | <i>I. g. audubonii</i> | Giraud Jr, 1841 | s Texas (sz USA) und ne Mexiko | |
| | <i>I. g. nayaritensis</i> | Van Rossem, 1938 | wz Mexiko | |
| | <i>I. g. dickeyae</i> | Van Rossem, 1938 | sw Mexiko | |
| | <i>I. g. graduacauda</i> | Lesson, RP, 1839 | e Mexiko | |
| Jamaikatrupal | <i>Icterus leucopteryx</i> | (Wagler, 1827) | NA: Jamaika und Cayman Islands | Jamaican Oriole |
| | <i>I. l. lawrencii</i> | Cory, 1887 | San Andrés (e von Nicaragua) | |
| | † <i>I. l. bairdi</i> | Cory, 1886 | Grand Cayman | |
| | <i>I. l. leucopteryx</i> | (Wagler, 1827) | Jamaika | |
| Goldtrupial | <i>Icterus auratus</i> | Bonaparte, 1850 | MA: se Mexiko | Orange Oriole |
| Schwarzkehltrupial | <i>Icterus gularis</i> | (Wagler, 1829) | NA, MA: s Texas bis Honduras | Altamira Oriole |
| | <i>I. g. mentalis</i> | Lesson, RP, 1831 | s Texas (USA), s, e Mexiko, z Guatemala und n Belize | |
| | <i>I. g. flavescens</i> | Phillips, AR, 1966 | Guerrero (sw Mexiko) | |
| | <i>I. g. gularis</i> | (Wagler, 1829) | Oaxaca (sw Mexiko) über s Guatemala bis w Nicaragua | |
| Orangebrusttrupial | <i>Icterus nigrogularis</i> | (Hahn, 1819) | SA: n | Yellow Oriole |
| | <i>I. n. nigrogularis</i> | (Hahn, 1819) | n Kolumbien, Venezuela, die Guyanas und n Brasilien | |
| | <i>I. n. curasoensis</i> | Ridgway, 1884 | Niederländische Antillen | |
| | <i>I. n. helioeides</i> | Clark, AH, 1902 | Isla Margarita (vor n Venezuela) | |
| | <i>I. n. trinitatis</i> | Hartert, EJO, 1913 | Trinidad und Halbinsel Paria (ne Venezuela) | |
| Bullocktrupial | <i>Icterus bullockii</i> | (Swainson, 1827) | NA: sw Kanada über w USA bis n Mexiko | Bullock's Oriole |
| Piroltrupial | <i>Icterus pustulatus</i> | (Wagler, 1829) | MA: weit verbreitet | Streak-backed Oriole |
| | <i>I. p. microstictus</i> | Griscom, 1934 | nw Mexiko | |
| | <i>I. p. pustulatus</i> | (Wagler, 1829) | Colima bis n Oaxaca, Puebla und Veracruz (sw Mexiko) | |
| | <i>I. p. graysonii</i> | Cassin, 1867 | Mariás-Inseln (vor w Mexiko) | |
| | <i>I. p. formosus</i> | Lawrence, 1872 | Oaxaca und Chiapas (s Mexiko) bis nw Guatemala | |
| | <i>I. p. maximus</i> | Griscom, 1930 | Rio Negro-Tal (nz Guatemala) | |
| | <i>I. p. alticola</i> | Miller, W & Griscom, 1925 | Guatemala bis ne Honduras | |
| | <i>I. p. pustuloides</i> | Van Rossem, 1927 | Chaparrastique (=Volcán de San Miguel Bosotlan; ez El Salvador) | |
| | <i>I. p. sclateri</i> | Cassin, 1867 | s El Salvador bis Costa Rica | |
| Schwarzmanteltrupial | <i>Icterus abeillei</i> | (Lesson, RP, 1839) | MA: sz Mexiko | Black-backed Oriole |
| Baltimoretrupial | <i>Icterus galbula</i> | (Linnaeus, 1758) | NA: z, se Kanada bis z, se USA | Baltimore Oriole |
| Gelbschwanztrupial | <i>Icterus mesomelas</i> | (Wagler, 1829) | MA, SA: ez Mexiko bis nw Peru | Yellow-tailed Oriole |
| | <i>I. m. mesomelas</i> | (Wagler, 1829) | Veracruz (ez Mexiko) bis Honduras | |
| | <i>I. m. salvinii</i> | Cassin, 1867 | Nicaragua bis w Panama | |
| | <i>I. m. carrikeri</i> | Todd, 1917 | e Panama bis z Kolumbien und nw Venezuela | |
| | <i>I. m. taczanowskii</i> | Ridgway, 1901 | w Ecuador und nw Peru | |
| Tropfentrupial | <i>Icterus pectoralis</i> | (Wagler, 1829) | MA: weit verbreitet | Spot-breasted Oriole |
| | <i>I. p. carolynae</i> | Dickerman, 1981 | sw Mexiko | |
| | <i>I. p. pectoralis</i> | (Wagler, 1829) | se Mexiko | |
| | <i>I. p. guttulatus</i> | Lafresnaye, 1844 | s Mexiko bis Nicaragua | |
| | <i>I. p. espinachi</i> | Ridgway, 1882 | s Nicaragua bis nw Costa Rica | |
| Weißschwingentrupial | <i>Icterus graceannae</i> | Cassin, 1867 | SA: sw Ecuador und nw Peru | White-edged Oriole |
| Campotrupial | <i>Icterus jamaicaii</i> | (Gmelin, JF, 1788) | SA: e Brasilien | Campo Troupial |
| Orangetrupial | <i>Icterus icterus</i> | (Linnaeus, 1766) | SA: Kolumbien, Venezuela | Venezuelan Troupial |
| | <i>I. i. icterus</i> | (Linnaeus, 1766) | nz Venezuela | |
| | <i>I. i. ridgwayi</i> | (Hartert, EJO, 1902) | n Kolumbien, küstennahes n Venezuela und benachbarte Inseln | |
| | <i>I. i. metae</i> | Phelps, WH Jr & Aveledo, 1966 | ne Kolumbien und w Venezuela | |
| Orangerückentrupial | <i>Icterus croconotus</i> | (Wagler, 1829) | SA: n, w, sw Amazonien bis n Argentinien | Orange-backed Troupial |
| | <i>I. c. croconotus</i> | (Wagler, 1829) | sw Guyana bis n Brasilien, e Ecuador und e Peru | |
| | <i>I. c. strictifrons</i> | Todd, 1924 | e Bolivien und Paraguay bis sz Brasilien und n Argentinien | |
| Bindentrupial | <i>Icterus maculialatus</i> | Cassin, 1848 | MA: s Mexiko bis El Salvador | Bar-winged Oriole |
| Berglandtrupial | <i>Icterus wagleri</i> | Sclater, PL, 1857 | MA: Mexiko bis Nicaragua | Black-vented Oriole |
| | <i>I. w. castaneopectus</i> | Brewster, 1888 | nw Mexiko | |
| | <i>I. w. wagleri</i> | Sclater, PL, 1857 | z Mexiko bis Nicaragua | |
| Maskentrupial | <i>Icterus cucullatus</i> | Swainson, 1827 | NA, MA: sw USA, Mexiko und Belize | Hooded Oriole |
| | <i>I. c. nelsoni</i> | Ridgway, 1885 | sw USA und nw Mexiko | |
| | <i>I. c. trochiloides</i> | Grinnell, 1927 | z, s Baja California (nw Mexiko) | |
| | <i>I. c. sennetti</i> | Ridgway, 1901 | s Texas (sz USA) bis e Mexiko | |
| | <i>I. c. cucullatus</i> | Swainson, 1827 | sw Texas (sz USA) bis z Mexiko | |
| | <i>I. c. igneus</i> | Ridgway, 1885 | se Mexiko und Belize | |
| Gelbschultertrupial | <i>Icterus prothemelas</i> | (Strickland, 1850) | MA: s Mexiko bis Panama | Black-cowled Oriole |
| | <i>I. p. prothemelas</i> | (Strickland, 1850) | se Mexiko bis z Costa Rica | |
| | <i>I. p. praecox</i> | Phillips, AR & Dickerman, 1965 | se Costa Rica bis w Panama | |
| Gartentrupial | <i>Icterus spurius</i> | (Linnaeus, 1766) | NA, MA: se Kanada bis z Mexiko | Orchard Oriole |
| Ockerbauchtrupial | <i>Icterus fuertesi</i> | Chapman, 1911 | MA: ne Mexiko | Ochre Oriole |
| Kubatrupal | <i>Icterus melanopsis</i> | (Wagler, 1829) | NA: Kuba | Cuban Oriole |
| Bahamatrupial | <i>Icterus northropi</i> | Allen, JA, 1890 | NA: Bahamas | Bahama Oriole |
| Braunkopftrupial | <i>Icterus bonana</i> | (Linnaeus, 1766) | NA: Martinique | Martinique Oriole |
| Puerto-Rico-Trupal | <i>Icterus portoricensis</i> | Bryant, H, 1866 | NA: Puerto Rico | Puerto Rican Oriole |
| Montserrattrupial | <i>Icterus oberi</i> | Lawrence, 1880 | NA: Montserrat | Montserrat Oriole |
| Saint-Lucia-Trupal | <i>Icterus laudabilis</i> | Sclater, PL, 1871 | NA: St. Lucia | St. Lucia Oriole |
| Hispaniolatrupial | <i>Icterus dominicensis</i> | (Linnaeus, 1766) | NA: Hispaniola | Hispaniolan Oriole |
| Orangekopftrupial | <i>Icterus auricapillus</i> | Cassin, 1848 | MA, SA: Panama bis Venezuela | Orange-crowned Oriole |

| | | | | |
|------------------------------|--|--|---|-----------------------------|
| Feuerflügeltrupial | <i>Icterus pyrrhopterus</i> <i>I. p. periporphyrus</i> <i>I. p. pyrrhopterus</i> <i>I. p. tibialis</i> <i>I. p. valenciobuenoi</i> | (Vieillot, 1819) (Bonaparte, 1850) (Vieillot, 1819) Swainson, 1838 Ihering, HFA, 1902 | SA: sz ez Bolivien bis sz Brasilien se Bolivien bis s Brasilien, Uruguay und n Argentinien e Brasilien se Brasilien | Variable Oriole |
| Epaulettentrupial | <i>Icterus cayanensis</i> <i>I. c. cayanensis</i> | (Linnaeus, 1766) (Linnaeus, 1766) | SA: Bergland von Guayana und Amazonien s Guyana, Suriname, Französisch-Guayana und n Brasilien, se entlang des Amazonas bis e Peru und n Bolivien e Kolumbien, e Ecuador und ne Peru bis s, e Venezuela, die Guyanas, nw Brasilien; Trinidad | Epaulet Oriole |
| Bromelienstärling | <i>Nesopsar</i> <i>Nesopsar nigerrimus</i> <i>Agelaius</i> | Sclater, PL, 1859 (Osburn, 1859) Vieillot, 1816 | NA: Jamaika | Jamaican Blackbird |
| Gelbschulterstärling | <i>Agelaius xanthomus</i> <i>A. x. xanthomus</i> <i>A. x. monensis</i> | (Sclater, PL, 1862) (Sclater, PL, 1862) Barnés Jr, 1945 | NA: Puerto Rico Puerto Rico Mona (w von Puerto Rico) | Yellow-shouldered Blackbird |
| Braunschulterstärling | <i>Agelaius humeralis</i> <i>A. h. humeralis</i> <i>A. h. scopulus</i> | (Vigors, 1827) (Vigors, 1827) Garrido, 1970 | NA: Hispaniola, Kuba Kuba und nw Haiti Cayo Cantiles (e von Isla de la Juventud vor sw Kuba) | Tawny-shouldered Blackbird |
| Dreifarbenstärling | <i>Agelaius tricolor</i> | (Audubon, 1837) | NA: Kalifornien, n Baja California (nw Mexiko) | Tricolored Blackbird |
| Rotflügelstärling | <i>Agelaius phoeniceus</i> <i>A. p. arctolegus</i> <i>A. p. fortis</i> <i>A. p. nevadensis</i> <i>A. p. caurinus</i> <i>A. p. sonoriensis</i> <i>A. p. nyaritensis</i> <i>A. p. grinnelli</i> <i>A. p. phoeniceus</i> <i>A. p. littoralis</i> <i>A. p. mearnsi</i> <i>A. p. floridanus</i> <i>A. p. megapotamus</i> <i>A. p. nelsoni</i> <i>A. p. richmondi</i> <i>A. p. pallidulus</i> <i>A. p. arthuralleni</i> <i>A. p. bryanti</i> <i>A. p. aciculatus</i> <i>A. p. neutralis</i> <i>A. p. mailliardorum</i> <i>A. p. californicus</i> <i>A. p. gubernator</i> | (Linnaeus, 1766) Oberholser, 1907 Ridgway, 1901 Grinnell, 1914 Ridgway, 1901 Ridgway, 1887 Dickey & Van Rossem, 1925 Howell, AB, 1917 (Linnaeus, 1766) Howell, AH & Van Rossem, 1928 Howell, AH & Van Rossem, 1928 Maynard, 1895 Oberholser, 1919 Dickerman, 1965 Nelson, 1897 Van Tyne & Trautman, 1946 Dickerman, 1974 Ridgway, 1887 Mailliard, 1915 Ridgway, 1901 Van Rossem, 1926 Nelson, 1897 (Wagler, 1832) | NA, MA: weit verbreitet se Alaska, wz, z Kanada und nz USA wz, sz USA inneres sw Kanada und nw und w USA küstennahes sw Kanada und nw und w USA sw USA und nw Mexiko w Mexiko bis w El Salvador El Salvador bis nw Costa Rica se Kanada und e USA küstennahe se USA von Texas bis Florida se Georgia bis sz Florida (se USA) s Florida (se USA) s Texas (sz USA) bis e Mexiko sz Mexiko se, s Mexiko bis n Costa Rica se Mexiko (n Halbinsel Yucatán) n Guatemala nw Bahamas Kern County (s Kalifornien in sw USA) s Kalifornien (sw USA) und nw Mexiko küstennahes z Kalifornien (w USA) inneres z Kalifornien (w USA) z Mexiko | Red-winged Blackbird |
| Rotschulterstärling | <i>Agelaius assimilis</i> | Lembeye, 1850 | NA: Kuba | Red-shouldered Blackbird |
| Rotachsel-Kuhstärling | <i>Molothrus</i> | Swainson, 1832 | SA: s Bolivien und s Brasilien bis ez Argentinien | Screaming Cowbird |
| Riesenkuhstärling | <i>Molothrus rufoaxillaris</i> <i>Molothrus oryzivorus</i> <i>M. o. impacifus</i> <i>M. o. oryzivorus</i> | (Gmelin, JF, 1788) (Peters, JL, 1929) (Gmelin, JF, 1788) | MA, SA: e Mexiko bis n Südamerika e Mexiko bis w Panama z Panama bis Peru, Bolivien und n Argentinien | Giant Cowbird |
| Seidenkuhstärling | <i>Molothrus bonariensis</i> <i>M. b. minimus</i> <i>M. b. cabanisii</i> <i>M. b. venezuelensis</i> <i>M. b. aequatorialis</i> <i>M. b. occidentalis</i> <i>M. b. riparius</i> <i>M. b. bonariensis</i> | (Gmelin, JF, 1789) Dalmas, 1900 Cassin, 1866 Stone, 1891 Chapman, 1915 Berlepsch & Stolzmann, 1892 Griscom & Greenway, 1937 (Gmelin, JF, 1789) | NA, SA: se USA (selten), Karibik, Costa Rica bis z Chile und sz Argentinien s Florida (se USA), Westindische Inseln, die Guyanas und n Brasilien e Costa Rica bis w Kolumbien e Kolumbien und n Venezuela sw Kolumbien und w Ecuador sw Ecuador und w Peru e Ecuador, e Peru und w Brasilien z, e Brasilien bis z Chile, Bolivien und sz Argentinien | Shiny Cowbird |
| Rotaugen-Kuhstärling | <i>Molothrus aeneus</i> <i>M. a. loyei</i> <i>M. a. assimilis</i> <i>M. a. aeneus</i> | (Wagler, 1829) Parkes & Blake, 1965 (Nelson, 1900) (Wagler, 1829) | NA, MA: sw USA bis Panama sw USA und nw Mexiko sw Mexiko s Texas (sz USA) und e Mexiko bis z Panama | Bronzed Cowbird |
| Zwergkuhstärling | <i>Molothrus armenti</i> | Cabanis, 1851 | SA: Kolumbien | Bronze-brown Cowbird |
| Braunkopf-Kuhstärling | <i>Molothrus ater</i> <i>M. a. artemisiae</i> <i>M. a. obscurus</i> <i>M. a. ater</i> | (Boddaert, 1783) Grinnell, 1909 (Gmelin, JF, 1789) (Boddaert, 1783) | NA, MA: s Kanada bis s Mexiko inneres w Kanada und w USA küstennahes Alaska, w Kanada, w USA und nw Mexiko se Kanada, e, z USA und ne Mexiko | Brown-headed Cowbird |
| Buschstärling | <i>Dives</i> <i>Dives waczewiczi</i> <i>D. w. waczewiczi</i> <i>D. w. kalinowskii</i> | Cassin, 1867 (Cabanis, 1861) (Cabanis, 1861) Berlepsch & Stolzmann, 1892 | SA: äußeres sw Kolumbien, w Ecuador und küstennahes Peru s bis w Cusco äußeres sw Kolumbien, w Ecuador und nw Peru w Peru | Scrub Blackbird |
| Trauerstärling | <i>Dives dives</i> | (Deppe, 1830) | MA: Mexiko bis Nicaragua | Melodious Blackbird |
| Kubastärling | <i>Ptiloxena</i> <i>Ptiloxena atroviolacea</i> | Chapman, 1892 (d'Orbigny, 1839) | NA: Kuba | Cuban Blackbird |
| Roststärling | <i>Euphagus</i> <i>Euphagus carolinus</i> | Cassin, 1867 (Müller, PLS, 1776) | NA: n | Rusty Blackbird |

| | | | | |
|-------------------------------|--|---|---|--------------------------------|
| | <i>E. c. carolinus</i> | (Müller, PLS, 1776) | Alaska und n Kanada bis Labrador (e Kanada) und ne USA | |
| Purpurstärling | <i>E. c. nigrans</i> <i>Euphagus cyanocephalus</i> <i>Quiscalus</i> | Burleigh & Peters, HS, 1948 (Wagler, 1829) Vieillot, 1816 | se Kanada NA: sw, sz Kanada über w USA | Brewer's Blackbird |
| Purpurgrackel | <i>Quiscalus quiscula</i> <i>Q. q. versicolor</i> <i>Q. q. stonei</i> <i>Q. q. quiscula</i> | (Linnaeus, 1758) Vieillot, 1819 Chapman, 1935 (Linnaeus, 1758) | NA: z, e sz, se Kanada und z USA ez USA se USA | Common Grackle |
| Nicaraguagrackel | <i>Quiscalus nicaraguensis</i> | Salvin & Godman, 1891 | MA: Nicaragua und n Costa Rica | Nicaraguan Grackle |
| Trauergrackel | <i>Quiscalus lugubris</i> <i>Q. l. guadeloupeensis</i> <i>Q. l. inflexirostris</i> <i>Q. l. luminosus</i> <i>Q. l. orquillensis</i> <i>Q. l. insularis</i> <i>Q. l. lugubris</i> <i>Q. l. contrusus</i> <i>Q. l. fortirostris</i> | Swainson, 1838 Lawrence, 1879 Swainson, 1838 Lawrence, 1878 (Cory, 1909) Richmond, 1896 Swainson, 1838 (Peters, JL, 1925) Lawrence, 1868 | NA, SA: Kleine Antillen und n Südamerika nz Kleine Antillen St. Lucia (z Kleine Antillen) Grenada und Grenadinen (s Kleine Antillen) und Los Testigos (vor ne Venezuela) Los Hermanos (vor ne Venezuela) Isla Margarita und Los Frailes (vor ne Venezuela) Trinidad, n Venezuela, die Guyanas und ne Brasilien St. Vincent (s Kleine Antillen) Barbados (s Kleine Antillen); eingeführt bis Antigua, Barbuda und St. Kitts (z Kleine Antillen) | Carib Grackle |
| Antillengrackel | <i>Quiscalus niger</i> <i>Q. n. caribaeus</i> <i>Q. n. gundlachii</i> <i>Q. n. caymanensis</i> <i>Q. n. bangsi</i> <i>Q. n. crassirostris</i> <i>Q. n. niger</i> <i>Q. n. brachypterus</i> | (Boddaert, 1783) (Todd, 1916) Cassin, 1867 Cory, 1886 (Peters, JL, 1921) Swainson, 1838 (Boddaert, 1783) Cassin, 1867 | NA: Große Antillen w Kuba und Isla de la Juventud z, e Kuba Grand Cayman Little Cayman Jamaika Hispaniola Puerto Rico | Greater Antillean Grackle |
| Bootschwanzgrackel | <i>Quiscalus major</i> <i>Q. m. torreyi</i> <i>Q. m. westoni</i> <i>Q. m. alabamensis</i> <i>Q. m. major</i> | Vieillot, 1819 (Harper, 1934) (Sprunt Jr, 1934) Stevenson, HM, 1978 Vieillot, 1819 | NA: e, se USA ez USA Florida (se USA) küstennahe se USA von Mississippi bis Florida küstennahe se USA von Texas bis Mississippi | Boat-tailed Grackle |
| Großschwanzgrackel | <i>Quiscalus mexicanus</i> <i>Q. m. nelsoni</i> <i>Q. m. graysoni</i> <i>Q. m. obscurus</i> <i>Q. m. monsoni</i> <i>Q. m. prosopidicola</i> <i>Q. m. mexicanus</i> <i>Q. m. loweryi</i> <i>Q. m. peruvianus</i> | (Gmelin, JF, 1788) (Ridgway, 1901) Sclater, PL, 1884 Nelson, 1900 (Phillips, AR, 1950) (Lowery, 1938) (Gmelin, JF, 1788) (Dickerman & Phillips, AR, 1966) Swainson, 1838 | NA, MA, SA: s USA bis w, n SA sw USA und nw Mexiko w Mexiko sw Mexiko wz USA bis nz Mexiko z, sz USA bis ne Mexiko z Mexiko bis Nicaragua Halbinsel Yucatán (se Mexiko), Belize und benachbarte Inseln Costa Rica bis küstennahes n Peru und Venezuela | Great-tailed Grackle |
| Schlankschnabelgrackel | † <i>Quiscalus palustris</i> <i>Hypopyrrhus</i> | (Swainson, 1827) Bonaparte, 1850 | MA: z Mexiko | Slender-billed Grackle |
| Rotbauchstärling | <i>Hypopyrrhus pyrohypogaster</i> <i>Lamprosar</i> | (de Tarragon, L, 1847) Cabanis, 1847 | SA: Kolumbien | Red-bellied Grackle |
| Samtstirnstärling | <i>Lamprosar tanagrinus</i> <i>L. t. guianensis</i> <i>L. t. tanagrinus</i> <i>L. t. macropterus</i> <i>L. t. violaceus</i> <i>L. t. boliviensis</i> | (Spix, 1824) Cabanis, 1849 (Spix, 1824) Gyldenstolpe, 1945 Hellmayr, 1906 Gyldenstolpe, 1941 | SA: bewaldete Feuchtgebiete im Bergland von Guayana und w, sw Amazonien e Kolumbien, Venezuela, Guyana und n Brasilien s Kolumbien, e Ecuador, ne Peru und w Brasilien w Brasilien wz Brasilien e Bolivien | Velvet-fronted Grackle |
| Gelbbauchstärling | <i>Gymnomystax</i> <i>Gymnomystax mexicanus</i> | Reichenbach, 1850 (Linnaeus, 1766) | SA: hauptsächlich bewaldetet Feuchtgebiete im Orinocobecken und n Amazonien | Oriole Blackbird |
| Braunachselstärling | <i>Macroagelaius</i> | Cassin, 1866 | SA: Kolumbien | Colombian Mountain Grackle |
| Goldachselstärling | <i>Macroagelaius subalaris</i> <i>Macroagelaius inthurni</i> <i>Curaeus</i> | (Boissonneau, 1840) (Sclater, PL, 1881) Sclater, PL, 1862 | SA: Tepuis in Venezuela, Guyana und Brasilien | Golden-tufted Mountain Grackle |
| Strichelkopfstärling | <i>Curaeus curaeus</i> <i>C. c. curaeus</i> <i>C. c. recurvirostris</i> <i>C. c. reynoldsi</i> | (Molina, 1782) (Molina, 1782) Markham, 1971 (Sclater, WL, 1939) | SA: Südkegel z Chile und sw Argentinien Riesco (s Chile) Feuerland (s Chile und s Argentinien) | Austral Blackbird |
| Rotkopfstärling | <i>Amblyramphus</i> <i>Amblyramphus holosericeus</i> | Leach, 1814 (Scopoli, 1786) | SA: z Bolivien bis s Brasilien, Uruguay und e Argentinien | Scarlet-headed Blackbird |
| Forbesstärling | <i>Anumara</i> <i>Anumara forbesi</i> <i>Gnorimopsar</i> | Powell, Barker, Lanyon, S, Burns, KJ, Klicka & Lovette, 2014 (Sclater, PL, 1886) Richmond, 1908 | SA: e Brasilien | Forbes's Blackbird |
| Palmenstärling | <i>Gnorimopsar chopi</i> <i>G. c. sulcirostris</i> <i>G. c. chopi</i> <i>G. c. megistus</i> <i>Oreopsar</i> | (Vieillot, 1819) (Spix, 1824) (Vieillot, 1819) (Leverkühn, 1889) Sclater, WL, 1939 | SA: e, se, sz ne Brasilien se Bolivien bis z, se Brasilien, Uruguay und ne Argentinien se Peru bis e Bolivien | Chopi Blackbird |

| | | | | |
|------------------------------|------------------------------------|------------------------------------|---|----------------------------|
| Bolivienstärling | <i>Oreopsar bolivianus</i> | Sclater, WL, 1939 | SA: Bolivien | Bolivian Blackbird |
| | <i>Agelaioides</i> | Cassin, 1866 | | |
| Graustärling | <i>Agelaioides badius</i> | (Vieillot, 1819) | SA: sz | Greyish Baywing |
| | <i>A. b. badius</i> | (Vieillot, 1819) | e Bolivien und s Brasilien bis Uruguay und z Argentinien | |
| | <i>A. b. bolivianus</i> | (Hellmayr, 1917) | z, s Bolivien und nw Argentinien | |
| Braunstärling | <i>Agelaioides fringillarius</i> | (Spix, 1824) | SA: ne Brasilien | Pale Baywing |
| | <i>Agelasticus</i> | Cabanis, 1851 | | |
| Goldschulterstärling | <i>Agelasticus thilius</i> | (Molina, 1782) | SA: sw, sz | Yellow-winged Blackbird |
| | <i>A. t. alticola</i> | (Todd, 1932) | se Peru und w Bolivien | |
| | <i>A. t. thilius</i> | (Molina, 1782) | Chile | |
| | <i>A. t. petersii</i> | (Laubmann, 1934) | se Brasilien, Uruguay und n Argentinien | |
| Gelbaugenstärling | <i>Agelasticus xanthophthalmus</i> | (Short, 1969) | SA: amazonische Seen in e Ecuador und e Peru | Pale-eyed Blackbird |
| Einfarbstärling | <i>Agelasticus cyanopus</i> | (Vieillot, 1819) | SA: sz, e Brasilien | Unicolored Blackbird |
| | <i>A. c. xenicus</i> | (Parkes, 1966) | ne Brasilien | |
| | <i>A. c. atroolivaceus</i> | (Wied-Neuwied, M, 1831) | e Brasilien | |
| | <i>A. c. beniensis</i> | (Parkes, 1966) | ne Bolivien | |
| | <i>A. c. cyanopus</i> | (Vieillot, 1819) | e Bolivien und sz Brasilien bis Paraguay, n Argentinien und Uruguay | |
| | <i>Chrysomus</i> | Swainson, 1837 | | |
| Braunkopfstärling | <i>Chrysomus ruficapillus</i> | (Vieillot, 1819) | SA: ne, sz | Chestnut-capped Blackbird |
| | <i>C. r. frontalis</i> | (Vieillot, 1819) | Französisch-Guayana und e Brasilien | |
| | <i>C. r. ruficapillus</i> | (Vieillot, 1819) | e Bolivien und s Brasilien bis n Argentinien und Uruguay | |
| Gelbkopfstärling | <i>Chrysomus icterocephalus</i> | (Linnaeus, 1766) | SA: n, z | Yellow-hooded Blackbird |
| | <i>C. i. bogotensis</i> | (Chapman, 1914) | nz Kolumbien | |
| | <i>C. i. icterocephalus</i> | (Linnaeus, 1766) | n Kolumbien, Venezuela, die Guyanas, n, w Brasilien und ne Peru | |
| | <i>Xanthopsar</i> | Ridgway, 1901 | | |
| Goldstärling | <i>Xanthopsar flavus</i> | (Gmelin, JF, 1788) | SA: e Paraguay, s Brasilien, ne Argentinien und Uruguay | Saffron-cowled Blackbird |
| | <i>Pseudoleistes</i> | Sclater, PL, 1862 | | |
| Drachentärling | <i>Pseudoleistes virescens</i> | (Vieillot, 1819) | SA: ne Argentinien, s Brasilien und Uruguay | Brown-and-yellow Marshbird |
| Gelbbürzelstärling | <i>Pseudoleistes guirahuro</i> | (Vieillot, 1819) | SA: e Paraguay, s Brasilien, ne Argentinien und Uruguay | Yellow-rumped Marshbird |
| Waldsänger | 12 Familie Parulidae | | | New World Warblers |
| | <i>Seiurus</i> | Swainson, 1827 | | |
| Pieperwaldsänger | <i>Seiurus aurocapilla</i> | (Linnaeus, 1766) | NA: n, z, e | Ovenbird |
| | <i>S. a. aurocapilla</i> | (Linnaeus, 1766) | z, se Kanada und e USA | |
| | <i>S. a. cinereus</i> | Miller, AH, 1942 | wz USA | |
| | <i>S. a. furvior</i> | Batchelder, 1918 | Neufundland (se Kanada) | |
| | <i>Helmitheros</i> | Rafinesque, 1819 | | |
| Haldenwaldsänger | <i>Helmitheros vermivorum</i> | (Gmelin, JF, 1789) | NA: e USA | Worm-eating Warbler |
| | <i>Parkesia</i> | Sangster, 2008 | | |
| Stelzenwaldsänger | <i>Parkesia motacilla</i> | (Vieillot, 1809) | NA: e USA | Louisiana Waterthrush |
| Drosselwaldsänger | <i>Parkesia noveboracensis</i> | (Gmelin, JF, 1789) | NA: Alaska über Kanada bis nw, ne USA | Northern Waterthrush |
| | <i>Vermivora</i> | Swainson, 1827 | | |
| Gelbstirn-Waldsänger | <i>Vermivora bachmanii</i> | (Audubon, 1833) | NA: se USA | Bachman's Warbler |
| Goldflügel-Waldsänger | <i>Vermivora chrysoptera</i> | (Linnaeus, 1766) | NA: nz, ne USA und se Kanada | Golden-winged Warbler |
| Blauflügel-Waldsänger | <i>Vermivora cyanoptera</i> | Olson & Reveal, 2009 | NA: z, ne USA und s Kanada | Blue-winged Warbler |
| | <i>Mniotilta</i> | Vieillot, 1816 | | |
| Kletterwaldsänger | <i>Mniotilta varia</i> | (Linnaeus, 1766) | NA: z Kanada bis se Kanada und ne USA | Black-and-white Warbler |
| | <i>Protonotaria</i> | Baird, SF, 1858 | | |
| Zitronenwaldsänger | <i>Protonotaria citrea</i> | (Boddaert, 1783) | NA: z, e, se USA | Prothonotary Warbler |
| | <i>Limnothlypis</i> | Stone, 1914 | | |
| Swainsonwaldsänger | <i>Limnothlypis swainsonii</i> | (Audubon, 1834) | NA: se USA | Swainson's Warbler |
| | <i>Oreothlypis</i> | Ridgway, 1884 | | |
| Schmuckwaldsänger | <i>Oreothlypis superciliosa</i> | (Hartlaub, 1844) | MA: Mexiko bis Nicaragua | Crescent-chested Warbler |
| | <i>O. s. sodalis</i> | (Moore, RT, 1941) | nw und w Mexiko | |
| | <i>O. s. mexicana</i> | (Bonaparte, 1850) | e Mexiko | |
| | <i>O. s. palliata</i> | (Van Rossem, 1939) | sw Mexiko | |
| | <i>O. s. superciliosa</i> | (Hartlaub, 1844) | s Mexiko, Guatemala, El Salvador und w Honduras | |
| | <i>O. s. parva</i> | (Miller, W & Griscom, 1925) | e Honduras und Nicaragua | |
| Feuerwaldsänger | <i>Oreothlypis gutturalis</i> | (Cabanis, 1861) | MA: Costa Rica, Panama | Flame-throated Warbler |
| | <i>Leiiothlypis</i> | Sangster, 2008 | | |
| Brauenwaldsänger | <i>Leiiothlypis peregrina</i> | (Wilson, A, 1811) | NA: se Alaska und nw Kanada bis se Kanada und ne USA | Tennessee Warbler |
| | <i>Leiiothlypis celata</i> | (Say, 1822) | NA: w, n | Orange-crowned Warbler |
| | <i>L. c. celata</i> | (Say, 1822) | z Alaska bis s Kanada | |
| | <i>L. c. lutescens</i> | (Ridgway, 1872) | w Kanada und w USA | |
| | <i>L. c. orestera</i> | (Oberholser, 1905) | wz Kanada und wz USA | |
| | <i>L. c. sordida</i> | (Townsend, CH, 1890) | s Kalifornien (sw USA) und nw Mexiko | |
| Colimawaldsänger | <i>Leiiothlypis crissalis</i> | (Salvin & Godman, 1889) | NA: sw Texas (USA) bis z Mexiko | Colima Warbler |
| Rotbürzel-Waldsänger | <i>Leiiothlypis luciae</i> | (Cooper, JG, 1861) | NA, MA: sw USA und nw Mexiko | Lucy's Warbler |
| Rubinleck-Waldsänger | <i>Leiiothlypis ruficapilla</i> | (Wilson, A, 1811) | NA: w, n | Nashville Warbler |
| | <i>L. r. ridgwayi</i> | (Van Rossem, 1929) | sw Kanada und w USA | |
| | <i>L. r. ruficapilla</i> | (Wilson, A, 1811) | s, se Kanada und ne USA | |
| Gelbsteiß-Waldsänger | <i>Leiiothlypis virginiae</i> | (Baird, SF, 1860) | NA: sw USA | Virginia's Warbler |
| | <i>Leucopeza</i> | Sclater, PL, 1876 | | |
| Blassfuß-Waldsänger | <i>Leucopeza semperi</i> | Sclater, PL, 1876 | NA: St. Lucia | Semper's Warbler |

| | | | | |
|---|---|--|---|----------------------------|
| Augenring-Waldsänger | <i>Oporornis</i> <i>Oporornis agilis</i> | Baird, SF, 1858 (Wilson, A, 1812) | NA: sz Kanada und nz USA | Connecticut Warbler |
| Wiesengelbkehlchen | <i>Geothlypis</i> <i>Geothlypis poliocephala</i> <i>G. p. poliocephala</i> <i>G. p. ralphi</i> <i>G. p. palpebralis</i> <i>G. p. caninucha</i> <i>G. p. icterotis</i> <i>G. p. ridgwayi</i> | Cabanis, 1847 Baird, SF, 1865 Baird, SF, 1865 Ridgway, 1894 Ridgway, 1887 Ridgway, 1872 Ridgway, 1889 (Griscom, 1930) | MA: weit verbreitet w Mexiko ne Mexiko ez Mexiko bis n Costa Rica sw Mexiko bis s Honduras w Nicaragua und w Costa Rica sw Costa Rica und w Panama | Grey-crowned Yellowthroat |
| Maskengelbkehlchen | <i>Geothlypis aequinoctialis</i> | (Gmelin, JF, 1789) | SA: Venezuela und Kolumbien bis n amazonisches Brasilien, Trinidad | Masked Yellowthroat |
| Chiriquígelbkehlchen | <i>Geothlypis chiriquensis</i> | Salvin, 1872 | MA: sw Costa Rica, Panama | Chiriqui Yellowthroat |
| Schwarzaugen-Gelbkehlchen | <i>Geothlypis auricularis</i> <i>G. a. auricularis</i> <i>G. a. peruviana</i> | Salvin, 1883 Salvin, 1883 Taczanowski, 1884 | SA: w Ecuador, w Peru w Ecuador und nw Peru n Peru | Black-lored Yellowthroat |
| Brasiliengelbkehlchen | <i>Geothlypis velata</i> | (Vieillot, 1809) | SA: se Peru, n Bolivien und s amazonisches Brasilien bis Argentinien und Uruguay | Southern Yellowthroat |
| Dickichtwaldsänger | <i>Geothlypis tolmiei</i> <i>G. t. tolmiei</i> <i>G. t. monticola</i> | (Townsend, JK, 1839) (Townsend, JK, 1839) (Phillips, AR, 1947) | NA: w, auch n Mexiko se Alaska, w Kanada und nw USA sz Kanada und wz USA | MacGillivray's Warbler |
| Graukopf-Waldsänger | <i>Geothlypis philadelphia</i> | (Wilson, A, 1810) | NA: z Kanada bis se Kanada und ne USA | Mourning Warbler |
| Kentuckygelbkehlchen | <i>Geothlypis formosa</i> | (Wilson, A, 1811) | NA: z, e, se USA | Kentucky Warbler |
| Olivscheitel-Gelbkehlchen "Bairdgelbkehlchen" | <i>Geothlypis semiflava</i> <i>G. s. bairdi</i> <i>G. s. semiflava</i> | Sclater, PL, 1860 Ridgway, 1884 Sclater, PL, 1860 | MA, SA: Honduras bis Ecuador Honduras bis Panama w Kolumbien und w Ecuador | Olive-crowned Yellowthroat |
| Ockerbrust-Gelbkehlchen | <i>Geothlypis speciosa</i> <i>G. s. speciosa</i> <i>G. s. limnatis</i> | Sclater, PL, 1859 Sclater, PL, 1859 Dickerman, 1970 | MA: Mexiko state von Mexiko (z Mexiko) s Guanajuato und n Michoacán (z Mexiko) | Black-poll'd Yellowthroat |
| Sumpfgelbkehlchen | <i>Geothlypis beldingi</i> <i>G. b. goldmani</i> <i>G. b. beldingi</i> | Ridgway, 1882 Oberholser, 1917 Ridgway, 1882 | MA: Baja California z Baja California (nw Mexiko) s Baja California (nw Mexiko) | Belding's Yellowthroat |
| Bahamagelbkehlchen | <i>Geothlypis rostrata</i> <i>G. r. exigua</i> <i>G. r. tanneri</i> <i>G. r. rostrata</i> <i>G. r. coryi</i> | Bryant, H, 1867 Ridgway, 1902 Ridgway, 1886 Bryant, H, 1867 Ridgway, 1886 | NA: Bahamas Andros (wz Bahamas) Grand Bahama und Abaco (n Bahamas) New Providence (wz Bahamas) Eleuthera und Cat Island (z Bahamas) | Bahama Yellowthroat |
| Goldscheitel-Gelbkehlchen | <i>Geothlypis flavovelata</i> | Ridgway, 1896 | MA: e Mexiko | Altamira Yellowthroat |
| Weidengelbkehlchen | <i>Geothlypis trichas</i> <i>G. t. trichas</i> <i>G. t. typhicola</i> <i>G. t. ignota</i> <i>G. t. insperata</i> <i>G. t. campicola</i> <i>G. t. arizela</i> <i>G. t. occidentalis</i> <i>G. t. sinuosa</i> <i>G. t. scirpicola</i> <i>G. t. chryseola</i> <i>G. t. melanops</i> <i>G. t. modesta</i> <i>G. t. chapalensis</i> | (Linnaeus, 1766) (Linnaeus, 1766) Burleigh, 1934 Chapman, 1890 Van Tyne, 1933 Behle & Aldrich, 1947 Oberholser, 1899 Brewster, 1883 Grinnell, 1901 Grinnell, 1901 Van Rossem, 1930 Baird, SF, 1865 Nelson, 1900 Nelson, 1903 | NA, MA: weit verbreitet se Kanada und e USA (außer se) innere se USA küstennahes se USA s Texas (sz USA) inere w Kanada und nw, nz USA küstennahes w Kanada, w USA und nw Mexiko wz USA n Kalifornien (w USA) sw USA und nw Mexiko sw bis sz USA und wz Mexiko z Mexiko w Mexiko Lake Chapala in Jalisco (wz Mexiko) | Common Yellowthroat |
| Berggelbkehlchen | <i>Geothlypis nelsoni</i> <i>G. n. nelsoni</i> <i>G. n. karlenae</i> | Richmond, 1900 Richmond, 1900 Moore, RT, 1946 | MA: Mexiko e Mexiko sw Mexiko | Hooded Yellowthroat |
| Pfeifwaldsänger | <i>Catharopeza</i> <i>Catharopeza bishopi</i> | Sclater, PL, 1880 (Lawrence, 1878) | NA: St. Vincent | Whistling Warbler |
| Grauwaldsänger | <i>Setophaga plumbea</i> | Swainson, 1827 (Lawrence, 1877) | NA: Kleine Antillen | Plumbeous Warbler |
| Puerto-Rico-Waldsänger | <i>Setophaga angelae</i> | (Kepler & Parkes, 1972) | NA: Puerto Rico | Elfin Woods Warbler |
| Strichelwaldsänger | <i>Setophaga pharetra</i> | (Gosse, 1847) | NA: Jamaika | Arrowhead Warbler |
| Kapuzenwaldsänger | <i>Setophaga citrina</i> | (Boddaert, 1783) | NA: z, e, se USA | Hooded Warbler |
| Rotschwanz-Waldsänger | <i>Setophaga ruticilla</i> | (Linnaeus, 1758) | NA: w Kanada bis se Kanada und e USA | American Redstart |
| Michiganwaldsänger | <i>Setophaga kirtlandii</i> | (Baird, SF, 1852) | NA: Michigan (nz USA) | Kirtland's Warbler |
| Tigerwaldsänger | <i>Setophaga tigrina</i> | (Gmelin, JF, 1789) | NA: z Kanada bis se Kanada und ne, nz USA | Cape May Warbler |
| Blauwaldsänger | <i>Setophaga cerulea</i> | (Wilson, A, 1810) | NA: se Kanada und nz, ne USA | Cerulean Warbler |
| Meisenwaldsänger | <i>Setophaga americana</i> | (Linnaeus, 1758) | NA: sz, se Kanada und z, e USA | Northern Parula |
| Elfenwaldsänger | <i>Setophaga pitaiyumi</i> <i>S. p. nigrilora</i> <i>S. p. pulchra</i> <i>S. p. insularis</i> <i>S. p. graysoni</i> <i>S. p. inornata</i> <i>S. p. cirrha</i> <i>S. p. pacifica</i> <i>S. p. alarum</i> <i>S. p. pitaiyumi</i> | (Vieillot, 1817) (Coues, 1878) (Brewster, 1889) (Lawrence, 1871) (Ridgway, 1887) (Baird, SF, 1864) (Wetmore, 1957) (Berlepsch & Taczanowski, 1884) (Chapman, 1924) (Vieillot, 1817) | MA, SA: weit verbreitet, auch s Texas extreme sz USA und e Mexiko w Mexiko Marias-Inseln (vor w Mexiko) Socorro (Revillagigedo-Inseln, äußerer w von z Mexiko) s Mexiko bis Panama und nw Kolumbien Coiba (sw von Panama) sw Kolumbien bis nw Peru e Ecuador und n Peru n Kolumbien, n Venezuela, Trinidad, Tobago bis z Peru, Brasilien, Bolivien, n Argentinien und Uruguay | Tropical Parula |

| | | | | |
|---------------------------------|--------------------------------------|------------------------------------|--|-----------------------------|
| Magnolienwalsänger | <i>Setophaga magnolia</i> | (Wilson, A, 1811) | NA: z Kanada bis se Kanada und ne und nz USA | Magnolia Warbler |
| Braunkehl-Waldsänger | <i>Setophaga castanea</i> | (Wilson, A, 1810) | NA: s, se Kanada und ne USA | Bay-breasted Warbler |
| Fichtenwalsänger | <i>Setophaga fusca</i> | (Müller, PLS, 1776) | NA: sz, se Kanada bis nz, ne, e USA | Blackburnian Warbler |
| Goldwalsänger | <i>Setophaga aestiva</i> | (Gmelin, JF, 1789) | NA, MA: weit verbreitet in Nordamerika bis Zentralplateau von Mexiko | American Yellow Warbler |
| | <i>S. a. rubiginosa</i> | (Pallas, 1811) | s Alaska und w Kanada | |
| | <i>S. a. banksi</i> | (Browning, 1994) | z Alaska und nw Kanada | |
| | <i>S. a. parkesi</i> | (Browning, 1994) | n Alaska und n Kanada | |
| | <i>S. a. amnicola</i> | (Batchelder, 1918) | wz bis e Kanada | |
| | <i>S. a. aestiva</i> | (Gmelin, JF, 1789) | sz bis e Kanada und s über e, z USA | |
| | <i>S. a. morcomi</i> | (Coale, 1887) | inneres sw Kanada und wz USA | |
| | <i>S. a. brewsteri</i> | (Grinnell, 1903) | küstennahe w USA und nw Mexiko | |
| | <i>S. a. sonorana</i> | (Brewster, 1888) | innere sw USA und n bis nw Mexiko | |
| | <i>S. a. dugesi</i> | (Coale, 1887) | z Mexiko | |
| Mangrovewaldsänger | <i>Setophaga petechia</i> | (Linnaeus, 1766) | NA, MA, SA: extreme s USA über Westindische Inseln bis küstennahes Mittelamerika und Südamerika | Mangrove Warbler |
| | <i>S. p. oraria</i> | (Parkes & Dickerman, 1967) | e Mexiko | |
| | <i>S. p. bryanti</i> | (Ridgway, 1873) | se Mexiko bis s Nicaragua | |
| | <i>S. p. erithachorides</i> | (Baird, SF, 1858) | e Costa Rica bis n Kolumbien | |
| | <i>S. p. chrysendeta</i> | (Wetmore, 1946) | ne Kolumbien und extremes nw Venezuela | |
| | <i>S. p. paraguanae</i> | (Phelps, WH & Gilliard, 1941) | Halbinsel Paraguaná (nw Venezuela) | |
| | <i>S. p. cienagae</i> | (Zimmer, JT & Phelps, WH, 1944) | nw bis n Venezuela und vorgelagerte Inseln | |
| | <i>S. p. castaneiceps</i> | (Ridgway, 1885) | s Baja California (nw Mexiko) | |
| | <i>S. p. rhizophorae</i> | (Van Rossem, 1935) | Sonora und Sinaloa (nw Mexiko) | |
| | <i>S. p. phillipsi</i> | (Browning, 1994) | w Mexiko bis Honduras | |
| | <i>S. p. xanthotera</i> | (Todd, 1924) | w Nicaragua und w Costa Rica | |
| | <i>S. p. aithocorys</i> | (Olson, 1980) | sw Panama und Coiba | |
| | <i>S. p. iguanae</i> | (Olson, 1980) | Iguana (vor s Panama) | |
| | <i>S. p. aequatorialis</i> | (Sundevall, 1869) | sz Panama | |
| | <i>S. p. jubaris</i> | (Olson, 1980) | se Panama bis wz Kolumbien | |
| | <i>S. p. peruviana</i> | (Sundevall, 1869) | sw Kolumbien bis nw Peru | |
| | <i>S. p. aureola</i> | (Gould, 1839) | Kokos-Insel und Galápagos | |
| | <i>S. p. ruficapilla</i> | (Gmelin, JF, 1789) | Martinique (sz Kleine Antillen) | |
| | <i>S. p. rufivertex</i> | (Ridgway, 1885) | Cozumel (vor se Mexiko) | |
| | <i>S. p. armouri</i> | (Greenway, 1933) | Providencia (e von Nicaragua) | |
| | <i>S. p. flavida</i> | (Cory, 1887) | San Andrés (e von Nicaragua) | |
| | <i>S. p. eoa</i> | (Gosse, 1847) | Cayman Islands und Jamaika | |
| | <i>S. p. gundlachi</i> | (Baird, SF, 1865) | Florida Keys (extreme se USA), Kuba und Isla de la Juventud | |
| | <i>S. p. flaviceps</i> | (Chapman, 1892) | Bahamas | |
| | <i>S. p. albicollis</i> | (Gmelin, JF, 1789) | Hispaniola und benachbarte Inseln | |
| | <i>S. p. chlora</i> | (Browning, 1994) | Seven Brothers Keys (vor n Hispaniola) | |
| | <i>S. p. solaris</i> | (Wetmore, 1929) | Île de la Gonâve (vor w Hispaniola) | |
| | <i>S. p. bartholemica</i> | (Sundevall, 1869) | Puerto Rico, Jungferninseln und n Kleine Antillen | |
| | <i>S. p. melanoptera</i> | (Lawrence, 1879) | z Kleine Antillen | |
| | <i>S. p. babad</i> | (Bond, J, 1927) | St. Lucia (sz Kleine Antillen) | |
| | <i>S. p. petechia</i> | (Linnaeus, 1766) | Barbados | |
| | <i>S. p. alsiosa</i> | (Peters, JL, 1926) | Grenadinen (s Kleine Antillen) | |
| | <i>S. p. rufopileata</i> | (Ridgway, 1884) | Aruba, Niederländische Antillen und andere Inseln vor n Venezuela | |
| | <i>S. p. obscura</i> | (Cory, 1909) | Las Aves, Los Roques und La Orchila (vor n Venezuela) | |
| | <i>S. p. aurifrons</i> | (Phelps, WH & Phelps, WH Jr, 1950) | ne Venezuela und vorgelagerte Inseln | |
| Gelbscheitel-Waldsänger | <i>Setophaga pensylvanica</i> | (Linnaeus, 1766) | NA: sz, se Kanada bis nz, ne, e USA | Chestnut-sided Warbler |
| Streifenwalsänger | <i>Setophaga striata</i> | (Forster, JR, 1772) | NA: Alaska bis e, se Kanada und ne USA | Blackpoll Warbler |
| Blaurücken-Waldsänger | <i>Setophaga caerulescens</i> | (Gmelin, JF, 1789) | NA: ne | Black-throated Blue Warbler |
| | <i>S. c. caerulescens</i> | (Gmelin, JF, 1789) | s, se Kanada und ne USA | |
| | <i>S. c. cairnsi</i> | (Coues, 1897) | ez USA | |
| Palmenwalsänger | <i>Setophaga palmarum</i> | (Gmelin, JF, 1789) | NA: n | Palm Warbler |
| | <i>S. p. palmarum</i> | (Gmelin, JF, 1789) | z, sz Kanada | |
| | <i>S. p. hypochrysea</i> | (Ridgway, 1876) | se Kanada und ne USA | |
| Kubawaldsänger | <i>Setophaga pityophila</i> | (Gundlach, 1855) | NA: Kuba, Bahamas | Olive-capped Warbler |
| Kiefernwalsänger | <i>Setophaga pinus</i> | (Linnaeus, 1766) | NA: e | Pine Warbler |
| | <i>S. p. pinus</i> | (Linnaeus, 1766) | se Kanada und e USA | |
| | <i>S. p. florida</i> | (Maynard, 1906) | s Florida | |
| | <i>S. p. achrustera</i> | (Bangs, 1900) | Bahamas | |
| | <i>S. p. chrysoleuca</i> | (Griscom, 1923) | Hispaniola | |
| Kronenwalsänger | <i>Setophaga coronata</i> | (Linnaeus, 1766) | NA: Alaska, nw, sz, se Kanada und nz, ne USA | Myrtle Warbler |
| | <i>S. c. hooveri</i> | (McGregor, 1899) | Alaska und nw Kanada | |
| | <i>S. c. coronata</i> | (Linnaeus, 1766) | sz, se Kanada bis nz, ne USA | |
| Audubonwalsänger | <i>Setophaga auduboni</i> | (Townsend, JK, 1837) | NA, MA: n, w, nz Mexiko | Audubon's Warbler |
| | <i>S. a. auduboni</i> | (Townsend, JK, 1837) | sw Kanada und w USA | |
| | <i>S. a. nigrifrons</i> | (Brewster, 1889) | nz Mexiko | |
| Schwarznacken-Waldsänger | <i>Setophaga goldmani</i> | (Nelson, 1897) | MA: s Chiapas (se Mexiko) und w Guatemala | Goldman's Warbler |
| Goldkehl-Waldsänger | <i>Setophaga dominica</i> | (Linnaeus, 1766) | NA: e, se USA | Yellow-throated Warbler |
| | <i>S. d. albilora</i> | (Ridgway, 1873) | ez USA | |
| | <i>S. d. dominica</i> | (Linnaeus, 1766) | e, se USA | |
| | <i>S. d. stoddardi</i> | (Sutton, 1951) | nw Florida und s Alabama (se USA) | |
| Bahamawaldsänger | <i>Setophaga flavescens</i> | (Todd, 1909) | NA: Bahamas | Bahama Warbler |

| | | | | |
|-----------------------------------|---|--|--|------------------------------|
| Dotterwaldsänger | <i>Setophaga vitellina</i> <i>S. v. crawfordi</i> <i>S. v. vitellina</i> <i>S. v. nelsoni</i> | (Cory, 1886) (Nicoll, 1904) (Cory, 1886) (Bangs, 1919) | NA: Cayman Islands und Islas del Cisne Little Cayman und Cayman Brac Grand Cayman Islas del Cisne (n von Honduras) | Vitelline Warbler |
| Rotmantel-Waldsänger | <i>Setophaga discolor</i> <i>S. d. discolor</i> <i>S. d. paludicola</i> | (Vieillot, 1809) (Vieillot, 1809) (Howell, AH, 1930) | NA: e, se USA se Kanada und e USA s Florida (extreme se USA) | Prairie Warbler |
| Antillenwaldsänger | <i>Setophaga adelaidae</i> | (Baird, SF, 1865) | NA: Puerto Rico | Adelaide's Warbler |
| Barbudawaldsänger | <i>Setophaga subita</i> | (Riley, 1904) | NA: Barbuda | Barbuda Warbler |
| Saint-Lucia-Waldsänger | <i>Setophaga delicata</i> | (Ridgway, 1883) | NA: St. Lucia | St. Lucia Warbler |
| Arizonawaldsänger | <i>Setophaga graciae</i> <i>S. g. graciae</i> <i>S. g. yaegeri</i> <i>S. g. remota</i> <i>S. g. decora</i> | (Baird, SF, 1865) (Baird, SF, 1865) (Phillips, AR & Webster, JD, 1961) (Griscom, 1935) (Ridgway, 1873) | NA: sw USA und Mexiko bis Nicaragua sw USA und nw Mexiko w Mexiko s Mexiko bis w Nicaragua Belize bis ne Nicaragua | Grace's Warbler |
| Trauerwaldsänger | <i>Setophaga nigrescens</i> <i>S. n. nigrescens</i> <i>S. n. halseii</i> | (Townsend, JK, 1837) (Townsend, JK, 1837) (Giraud Jr, 1841) | NA: w sw Kanada und küstennahe w USA innere w USA und n, nw Mexiko | Black-throated Grey Warbler |
| Townsendwaldsänger | <i>Setophaga townsendi</i> | (Townsend, JK, 1837) | NA: se Alaska, w Kanada und nw USA | Townsend's Warbler |
| Einsiedelwaldsänger | <i>Setophaga occidentalis</i> | (Townsend, JK, 1837) | NA: w USA | Hermit Warbler |
| Goldwangen-Waldsänger | <i>Setophaga chrysoparia</i> | (Sclater, PL & Salvin, 1860) | NA: sz Texas (sz USA) | Golden-cheeked Warbler |
| Grünmantel-Waldsänger | <i>Setophaga virens</i> <i>Myiothlypis</i> | (Gmelin, JF, 1789) | NA: z Kanada bis se Kanada und ne, e und nz USA | Black-throated Green Warbler |
| Bonapartewaldsänger | <i>Myiothlypis luteoviridis</i> <i>M. l. luteoviridis</i> <i>M. l. quindiana</i> <i>M. l. richardsoni</i> "Cabaniswaldsänger" "Gelbbauch-Waldsänger" <i>M. l. striaticeps</i> <i>M. l. euophrys</i> | Cabanis, 1851 (Bonaparte, 1845) (Bonaparte, 1845) (Meyer de Schauensee, 1946) (Chapman, 1912) Cabanis, 1873 (Sclater, PL & Salvin, 1876) | SA: Venezuela bis n Bolivien e Kolumbien, sw Venezuela und e Ecuador z Kolumbien w Kolumbien n, z Peru s Peru bis z Bolivien | Citrine Warbler |
| Santa-Marta-Waldsänger | <i>Myiothlypis basilica</i> | (Todd, 1913) | SA: ne Kolumbien | Santa Marta Warbler |
| Goldflanken-Waldsänger | <i>Myiothlypis leucophrys</i> | (Pelzeln, 1868) | SA: sz Brasilien | White-striped Warbler |
| Gilbwaldsänger | <i>Myiothlypis flaveola</i> <i>M. f. pallidirostris</i> <i>M. f. flaveola</i> | Baird, SF, 1865 (Oren, 1985) Baird, SF, 1865 | SA: Kolumbien und Venezuela bis ne Argentinien ne Kolumbien und n Venezuela ne bis sw Brasilien, e Bolivien, z Paraguay und nz Argentinien | Flavescent Warbler |
| Olivflanken-Waldsänger | <i>Myiothlypis leucoblephara</i> <i>M. l. leucoblephara</i> <i>M. l. lemurum</i> | (Vieillot, 1817) (Vieillot, 1817) (Olson, 1975) | SA: se se Brasilien bis ne Argentinien Uruguay | White-rimmed Warbler |
| Bergbach-Waldsänger | <i>Myiothlypis signata</i> <i>M. s. signata</i> <i>M. s. flavovirens</i> | (Berlepsch & Stolzmann, 1906) (Berlepsch & Stolzmann, 1906) (Todd, 1929) | SA: Peru bis nw Argentinien sz Peru s Peru, Bolivien und n Argentinien | Pale-legged Warbler |
| Schwarzscheitel-Waldsänger | <i>Myiothlypis nigrocristata</i> | (Lafresnaye, 1840) | SA: Venezuela bis Peru | Black-crested Warbler |
| Schmätzerwaldsänger | <i>Myiothlypis fulvicauda</i> <i>M. f. leucopygia</i> <i>M. f. veraguensis</i> <i>M. f. semicervina</i> <i>M. f. motacilla</i> <i>M. f. fulvicauda</i> <i>M. f. significans</i> | (Spix, 1825) (Sclater, PL & Salvin, 1873) (Sharpe, 1885) (Sclater, PL, 1860) (Miller, AH, 1952) (Spix, 1825) (Zimmer, JT, 1949) | MA, SA: Honduras bis n Bolivien Honduras bis w Panama sw Costa Rica bis z Panama e Panama bis nw Peru n Kolumbien w Amazonien se Peru und nw Bolivien | Buff-rumped Warbler |
| Flusswaldsänger | <i>Myiothlypis rivularis</i> <i>M. r. mesoleuca</i> <i>M. r. rivularis</i> <i>M. r. boliviana</i> | (Wied-Neuwied, M, 1821) (Sclater, PL, 1865) (Wied-Neuwied, M, 1821) (Sharpe, 1885) | SA: n, se, sz e Venezuela, die Guyanas und n Brasilien se Brasilien, e Paraguay und ne Argentinien ez Bolivien | Riverbank Warbler |
| Bindenwaldsänger | <i>Myiothlypis bivittata</i> <i>M. b. bivittata</i> <i>M. b. argentinae</i> | (d'Orbigny & Lafresnaye, 1837) (d'Orbigny & Lafresnaye, 1837) (Zimmer, JT, 1949) | SA: Peru bis nw Argentinien s Peru bis z Bolivien s Bolivien und n Argentinien | Two-banded Warbler |
| Roraimawaldsänger | <i>Myiothlypis roraimae</i> | (Sharpe, 1885) | SA: se Venezuela, w Guyana und n Brasilien | Roraiman Warbler |
| Goldbauch-Waldsänger | <i>Myiothlypis chrysogaster</i> | (Tschudi, 1844) | SA: Peru | Cuzco Warbler |
| Chocówaldsänger | <i>Myiothlypis chlorophrys</i> | (Berlepsch, 1907) | SA: Kolumbien, Ecuador | Choco Warbler |
| Weißbügel-Waldsänger | <i>Myiothlypis conspicillata</i> | (Salvin & Godman, 1880) | SA: n Kolumbien | White-lored Warbler |
| Graukehl-Waldsänger | <i>Myiothlypis cinereicollis</i> <i>M. c. pallidula</i> <i>M. c. zuliensis</i> <i>M. c. cinereicollis</i> | (Sclater, PL, 1864) (Wetmore, 1941) (Aveledo & Pérez, 1994) (Sclater, PL, 1864) | SA: Venezuela, Kolumbien extremer nw der Sierra de Perijá (n Kolumbien) Sierra de Perijá (n Kolumbien und nw Venezuela) z Kolumbien bis w Venezuela | Grey-throated Warbler |
| Feenwaldsänger | <i>Myiothlypis fraseri</i> <i>M. f. ochraceicrista</i> <i>M. f. fraseri</i> | (Sclater, PL, 1884) (Chapman, 1921) (Sclater, PL, 1884) | SA: Ecuador, Peru w Ecuador sw Ecuador und nw Peru | Grey-and-gold Warbler |
| Goldscheitel-Waldsänger | <i>Myiothlypis coronata</i> <i>M. c. regulus</i> <i>M. c. elata</i> <i>M. c. orientalis</i> <i>M. c. castaneiceps</i> <i>M. c. chapmani</i> <i>M. c. inaequalis</i> <i>M. c. coronata</i> <i>M. c. notia</i> | (Tschudi, 1844) (Todd, 1929) (Todd, 1929) (Chapman, 1924) (Sclater, PL & Salvin, 1877) (Todd, 1929) (Zimmer, JT, 1949) (Tschudi, 1844) (Todd, 1929) | SA: Venezuela bis z Bolivien n, w Kolumbien und nw Venezuela sw Kolumbien und w Ecuador ez Ecuador sw Ecuador und Piura (extremes nw Peru) Cajamarca (nw Peru) Amazonas und San Martín (nz Peru) z Peru bis w Bolivien z Bolivien | Russet-crowned Warbler |
| Grauwangen-Waldsänger | <i>Myiothlypis griseiceps</i> <i>Basileuterus</i> | (Sclater, PL & Salvin, 1868) Cabanis, 1849 | SA: n Venezuela | Grey-headed Warbler |

| | | | | |
|---------------------------------|---|--|--|---------------------------|
| Fächerwaldsänger | <i>Basileuterus lachrymosus</i> <i>B. l. tephrus</i> <i>B. l. schistaceus</i> <i>B. l. lachrymosus</i> | Bonaparte, 1850 (Ridgway, 1902) (Dickey & Van Rossem, 1926) Bonaparte, 1850 | MA: Mexiko bis Nicaragua w Mexiko sw Mexiko s Mexiko bis Nicaragua | Fan-tailed Warbler |
| Rotkappen-Waldsänger | <i>Basileuterus rufifrons</i> <i>B. r. caudatus</i> <i>B. r. dugesi</i> <i>B. r. jouyi</i> <i>B. r. rufifrons</i> <i>B. r. salvini</i> | (Swainson, 1838) Nelson, 1899 Ridgway, 1892 Ridgway, 1892 (Swainson, 1838) Cherrie, 1891 | MA: Mexiko bis z Guatemala nw Mexiko w, z Mexiko ne, e Mexiko s Mexiko und z Guatemala se Mexiko, Belize und n Guatemala | Rufous-capped Warbler |
| Rostkappen-Waldsänger | <i>Basileuterus delatirii</i> <i>B. d. delatirii</i> <i>B. d. mesochrysus</i> <i>B. d. actuosus</i> | Bonaparte, 1854 Bonaparte, 1854 Sclater, PL, 1860 Wetmore, 1957 | MA, SA: s Guatemala bis n Kolumbien und w Venezuela s Guatemala bis z Costa Rica s Costa Rica bis n Kolumbien und w Venezuela Coiba (vor s Panama) | Chestnut-capped Warbler |
| Schwarzwangen-Waldsänger | <i>Basileuterus melanogenys</i> <i>B. m. melanogenys</i> <i>B. m. eximius</i> <i>B. m. bensoni</i> | Baird, SF, 1865 Baird, SF, 1865 Nelson, 1912 Griscom, 1927 | MA: Costa Rica, Panama z, s Costa Rica Chiriquí (w Panama) Veraguas (w Panama) | Black-cheeked Warbler |
| Pirrewaldsänger | <i>Basileuterus ignotus</i> | Nelson, 1912 | MA, SA: Panama und Kolumbien | Pirre Warbler |
| Goldstreif-Waldsänger | <i>Basileuterus belli</i> <i>B. b. bateli</i> <i>B. b. belli</i> <i>B. b. clarus</i> <i>B. b. scitulus</i> <i>B. b. subobscurus</i> | (Giraud Jr, 1841) Moore, RT, 1946 (Giraud Jr, 1841) Ridgway, 1902 Nelson, 1900 Wetmore, 1940 | MA: Mexiko bis Honduras w Mexiko e Mexiko sw Mexiko se Mexiko bis w Honduras und nw El Salvador z Honduras | Golden-browed Warbler |
| Goldhähnchen-Waldsänger | <i>Basileuterus culicivorus</i> <i>B. c. flavescens</i> <i>B. c. brasierii</i> <i>B. c. culicivorus</i> <i>B. c. godmani</i> <i>B. c. occultus</i> <i>B. c. austerus</i> <i>B. c. indignus</i> <i>B. c. cabanisi</i> <i>B. c. olivascens</i> <i>B. c. segrex</i> <i>B. c. auricapilla</i> <i>B. c. azarae</i> <i>B. c. viridescens</i> <i>B. c. hypoleucus</i> | (Deppe, 1830) Ridgway, 1902 (Giraud Jr, 1841) (Deppe, 1830) Berlepsch, 1888 Zimmer, JT, 1949 Zimmer, JT, 1949 Todd, 1916 Berlepsch, 1879 Chapman, 1893 Zimmer, JT & Phelps, WH, 1949 (Swainson, 1838) Zimmer, JT, 1949 Todd, 1913 Bonaparte, 1850 | MA, SA: weit verbreitet wz Mexiko ne, ez Mexiko sz Mexiko bis n Costa Rica z Costa Rica bis w Panama w Kolumbien z Kolumbien n Kolumbien ne Kolumbien und nw Venezuela n, ne Venezuela und Trinidad s Venezuela, w Guyana und n Brasilien z, e Brasilien se, s Brasilien, Paraguay, Uruguay und n Argentinien e Bolivien sw Brasilien und ne Paraguay | Golden-crowned Warbler |
| "Graubrauen-Waldsänger" | <i>B. c. cabanisi</i> <i>B. c. olivascens</i> <i>B. c. segrex</i> | Berlepsch, 1879 Chapman, 1893 Zimmer, JT & Phelps, WH, 1949 | ne Kolumbien und nw Venezuela n, ne Venezuela und Trinidad s Venezuela, w Guyana und n Brasilien | |
| "Weißbrauen-Waldsänger" | <i>B. c. auricapilla</i> <i>B. c. azarae</i> <i>B. c. viridescens</i> <i>B. c. hypoleucus</i> | (Swainson, 1838) Zimmer, JT, 1949 Todd, 1913 Bonaparte, 1850 | z, e Brasilien se, s Brasilien, Paraguay, Uruguay und n Argentinien e Bolivien sw Brasilien und ne Paraguay | |
| Fahlscheitel-Waldsänger | <i>Basileuterus melanotis</i> | Lawrence, 1868 | MA: Costa Rica, w Panama | Black-eared Warbler |
| Tacarcunawaldsänger | <i>Basileuterus tacarcunae</i> | Chapman, 1924 | MA, SA: e Panama und nw Kolumbien | Tacarcuna Warbler |
| Cayamarcawaldsänger | <i>Basileuterus trifasciatus</i> <i>B. t. nitidior</i> <i>B. t. trifasciatus</i> | Taczanowski, 1880 Chapman, 1924 Taczanowski, 1880 | SA: Ecuador, Peru sw Ecuador und Tumbes (extreme nw Peru) Piura bis La Libertad (nw Peru) | Three-banded Warbler |
| Yungaswaldsänger | <i>Basileuterus punctipectus</i> <i>B. p. inconspicuus</i> <i>B. p. punctipectus</i> <i>B. p. canens</i> | Chapman, 1924 Zimmer, JT, 1949 Chapman, 1924 Zimmer, JT, 1949 | SA: se Peru bis sz Bolivien se Peru und nw Bolivien z Bolivien sz Bolivien | Yungas Warbler |
| Dreistreifen-Waldsänger | <i>Basileuterus tristriatus</i> <i>B. t. daedalus</i> <i>B. t. sanlucasensis</i> <i>B. t. auricularis</i> <i>B. t. meridanus</i> <i>B. t. bessereri</i> <i>B. t. pariae</i> <i>B. t. baezae</i> <i>B. t. tristriatus</i> | (Tschudi, 1844) Bangs, 1908 Salaman, 2015 Sharpe, 1885 Sharpe, 1885 Hellmayr, 1922 Phelps, WH & Phelps, WH Jr, 1949 Chapman, 1924 (Tschudi, 1844) | SA: Venezuela bis z Peru w Kolumbien und w Ecuador nz Kolumbien z Kolumbien bis w Venezuela nw Venezuela n Venezuela ne Venezuela ez Ecuador s Ecuador bis z Peru | Three-striped Warbler |
| Kanadawaldsänger | <i>Cardellina canadensis</i> | Du Bus de Gisignies, 1849 | NA: z Kanada bis se Kanada und ne, e, nz USA | Canada Warbler |
| Mönchswaldsänger | <i>Cardellina pusilla</i> <i>C. p. pileolata</i> <i>C. p. chryseola</i> <i>C. p. pusilla</i> | (Linnaeus, 1766) (Wilson, A, 1811) (Pallas, 1811) (Ridgway, 1902) (Wilson, A, 1811) | NA: w, n Alaska, wz Kanada und innere w USA küstennahes sw Kanada und küstennahe w USA z, s Kanada und ne USA | Wilson's Warbler |
| Dreifarben-Waldsänger | <i>Cardellina rubrifrons</i> | (Giraud Jr, 1841) | NA, MA: sw USA und nw Mexiko | Red-faced Warbler |
| Purpurwaldsänger | <i>Cardellina rubra</i> <i>C. r. melanauris</i> <i>C. r. rubra</i> <i>C. r. rowleyi</i> | (Swainson, 1827) (Moore, RT, 1937) (Swainson, 1827) (Orr & Webster, JD, 1968) | MA: Mexiko nw Mexiko w, z Mexiko s Mexiko | Red Warbler |
| Rosenwaldsänger | <i>Cardellina versicolor</i> | Salvin, 1863 | MA: s Mexiko, Guatemala | Pink-headed Warbler |
| Rotbrust-Waldsänger | <i>Myioborus pictus</i> <i>M. p. pictus</i> <i>M. p. guatemalae</i> | Baird, SF, 1865 (Swainson, 1829) (Swainson, 1829) (Sharpe, 1885) | NA, MA: sw USA bis Nicaragua sw USA bis sz Mexiko s Mexiko bis n Nicaragua | Painted Whitestart |
| Larvenwaldsänger | <i>Myioborus miniatus</i> <i>M. m. miniatus</i> <i>M. m. molochinus</i> | (Swainson, 1827) (Swainson, 1827) Wetmore, 1942 | MA, SA: Mexiko bis Bolivien und Guyana w, sw Mexiko e Mexiko | Slate-throated Whitestart |

| | | | | |
|-------------------------------------|---|---|--|-------------------------------|
| | <i>M. m. intermedius</i> | (Hartlaub, 1852) | s Mexiko und e Guatemala | |
| | <i>M. m. hellmayri</i> | Van Rossem, 1936 | s Guatemala und sw El Salvador | |
| | <i>M. m. connectens</i> | Dickey & Van Rossem, 1928 | El Salvador und Honduras bis nz Nicaragua | |
| | <i>M. m. comptus</i> | Wetmore, 1944 | w, z Costa Rica | |
| | <i>M. m. aurantiacus</i> | (Baird, SF, 1865) | e Costa Rica und w Panama | |
| | <i>M. m. ballux</i> | Wetmore & Phelps, WH, 1944 | e Panama bis n Ecuador und w Venezuela | |
| | <i>M. m. sanctaemartae</i> | Zimmer, JT, 1949 | n Kolumbien | |
| | <i>M. m. pallidiventris</i> | (Chapman, 1899) | n Venezuela | |
| | <i>M. m. subsimilis</i> | Zimmer, JT, 1949 | sw Ecuador und nw Peru | |
| | <i>M. m. verticalis</i> | (d'Orbigny & Lafresnaye, 1837) | s Ecuador bis z Bolivien, se Venezuela, w Guyana und n Brasilien | |
| Braunkappen-Waldsänger | <i>Myioborus bruniceps</i> | (d'Orbigny & Lafresnaye, 1837) | SA: Bolivien, nw und wz Argentinien | Brown-capped Whitestart |
| Gelbkronen-Waldsänger | <i>Myioborus flavivertex</i> | (Salvin, 1887) | SA: ne Kolumbien | Yellow-crowned Whitestart |
| Weißstirn-Waldsänger | <i>Myioborus albifrons</i> | (Sclater, PL & Salvin, 1871) | SA: w Venezuela | White-fronted Whitestart |
| Schwarzohr-Waldsänger | <i>Myioborus ornatus</i> | (Boissonneau, 1840) | SA: Kolumbien, Venezuela | Golden-fronted Whitestart |
| | <i>M. o. ornatus</i> | (Boissonneau, 1840) | e Kolumbien und w Venezuela | |
| "Goldgesicht-Waldsänger" | <i>M. o. chrysops</i> | (Salvin, 1878) | z Kolumbien bis n Ecuador | |
| Brillenwaldsänger | <i>Myioborus melanocephalus</i> | (Tschudi, 1844) | SA: s Kolumbien bis n Bolivien | Spectacled Whitestart |
| | <i>M. m. ruficoronatus</i> | (Kaup, 1852) | sw Kolumbien und Ecuador | |
| | <i>M. m. griseonuchus</i> | Chapman, 1927 | nw Peru | |
| | <i>M. m. malaris</i> | Zimmer, JT, 1949 | n Peru | |
| | <i>M. m. melanocephalus</i> | (Tschudi, 1844) | z Peru | |
| | <i>M. m. bolivianus</i> | Chapman, 1919 | s Peru und w Bolivien | |
| Halsband-Waldsänger | <i>Myioborus torquatus</i> | (Baird, SF, 1865) | MA: Costa Rica, Panama | Collared Whitestart |
| Goldzügel-Waldsänger | <i>Myioborus pariae</i> | Phelps, WH & Phelps, WH Jr, 1949 | SA: ne Venezuela | Paria Whitestart |
| | | | | |
| Weißwangen-Waldsänger | <i>Myioborus albifacies</i> | Phelps, WH & Phelps, WH Jr, 1946 | SA: s Venezuela | White-faced Whitestart |
| | | | | |
| Guaiquinimawaldsänger | <i>Myioborus cardonai</i> | Zimmer, JT & Phelps, WH, 1945 | SA: se Venezuela | Guaiquinima Whitestart |
| Tepuiwaldsänger | <i>Myioborus castaneocapilla</i> | (Cabanis, 1849) | SA: Tepuis | Tepui Whitestart |
| | <i>M. c. castaneocapilla</i> | (Cabanis, 1849) | se Venezuela, w Guyana und n Brasilien | |
| | <i>M. c. duidae</i> | Chapman, 1929 | sz Venezuela | |
| | <i>M. c. maguirei</i> | Phelps, WH & Phelps, WH Jr, 1961 | extremes s Venezuela | |
| | | | | |
| Stärlingstangaren | 4 Familie Mitrospingidae | | | Mitrospingid Tanagers |
| | <i>Mitrospingus</i> | Ridgway, 1898 | | |
| Rußgesicht-Stärlingstangare | <i>Mitrospingus cassinii</i> | (Lawrence, 1861) | MA, SA: Costa Rica bis Ecuador | Dusky-faced Tanager |
| | <i>M. c. costaricensis</i> | Todd, 1922 | Costa Rica und nw Panama | |
| | <i>M. c. cassinii</i> | (Lawrence, 1861) | z Panama über w Kolumbien bis w Ecuador | |
| Olivmantel-Stärlingstangare | <i>Mitrospingus oleagineus</i> | (Salvin, 1886) | SA: Tepuis | Olive-backed Tanager |
| | <i>M. o. obscuripectus</i> | Zimmer, JT & Phelps, WH, 1945 | se Venezuela und n Brasilien | |
| | <i>M. o. oleagineus</i> | (Salvin, 1886) | e Venezuela und Guyana | |
| | <i>Orthogonys</i> | Strickland, 1844 | | |
| Olivnacken-Stärlingstangare | <i>Orthogonys chloricterus</i> | (Vieillot, 1819) | SA: se Brasilien | Olive-green Tanager |
| | <i>Lamprospiza</i> | Cabanis, 1847 | | |
| Rotschnabel-Stärlingstangare | <i>Lamprospiza melanoleuca</i> | (Vieillot, 1817) | SA: Amazonien | Red-billed Pied Tanager |
| | | | | |
| Kardinäle | 53 Familie Cardinalidae | | | Cardinals & Allies |
| | <i>Piranga</i> | Vieillot, 1808 | | |
| Blutkardinal | <i>Piranga bidentata</i> | Swainson, 1827 | MA: w Mexiko bis Panama | Flame-colored Tanager |
| | <i>P. b. bidentata</i> | Swainson, 1827 | sw USA und nw, z Mexiko | |
| | <i>P. b. flammea</i> | Ridgway, 1887 | w Mexiko | |
| | <i>P. b. sanguinolenta</i> | Lafresnaye, 1839 | e Mexiko bis El Salvador | |
| | <i>P. b. citrea</i> | Van Rossem, 1934 | Costa Rica und Panama | |
| Hochlandkardinal | <i>Piranga lutea</i> | (Lesson, RP, 1834) | MA, SA: Costa Rica bis Bolivien | Tooth-billed Tanager |
| | <i>P. l. testacea</i> | Sclater, PL & Salvin, 1868 | Costa Rica und Panama | |
| | <i>P. l. lutea</i> | (Lesson, RP, 1834) | sw Kolumbien bis wz Bolivien | |
| | <i>P. l. desidiosa</i> | Bangs & Noble, 1918 | wz Kolumbien | |
| | <i>P. l. toddi</i> | Parkes, 1969 | z Kolumbien | |
| | <i>P. l. faceta</i> | Bangs, 1898 | Trinidad, n Kolumbien und n Venezuela | |
| | <i>P. l. haemalea</i> | Salvin & Godman, 1883 | s Venezuela, die Guyanas und n Brasilien | |
| Tieflandkardinal | <i>Piranga flava</i> | (Vieillot, 1822) | SA: s Guyana über e Brasilien bis Argentinien | Red Tanager |
| | <i>P. f. flava</i> | (Vieillot, 1822) | se Bolivien bis Uruguay und z Argentinien | |
| | <i>P. f. macconnelli</i> | Chubb, C, 1921 | s Guyana, s Suriname und n Brasilien | |
| | <i>P. f. saira</i> | (Spix, 1825) | e, s Brasilien | |
| | <i>P. f. rosacea</i> | Todd, 1922 | e Bolivien | |
| Zinnoberkardinal | <i>Piranga hepatica</i> | Swainson, 1827 | NA, MA: w USA bis Nicaragua | Hepatic Tanager |
| | <i>P. h. hepatica</i> | Swainson, 1827 | sw USA bis sw Mexiko | |
| | <i>P. h. dextra</i> | Bangs, 1907 | s USA bis e Mexiko | |
| | <i>P. h. figlina</i> | Salvin & Godman, 1883 | e Guatemala und Belize | |
| | <i>P. h. albifacies</i> | Zimmer, JT, 1929 | w Guatemala bis nz Nicaragua | |
| | <i>P. h. savannarum</i> | Howell, TR, 1965 | e Honduras und ne Nicaragua | |
| Sommerkardinal | <i>Piranga rubra</i> | (Linnaeus, 1758) | NA, MA: s USA und n Mexiko | Summer Tanager |
| | <i>P. r. cooperi</i> | Ridgway, 1869 | sw USA und n Mexiko | |
| | <i>P. r. rubra</i> | (Linnaeus, 1758) | e USA | |
| Rosenkehlkardinal | <i>Piranga roseogularis</i> | Cabot, S, 1846 | MA: Mexiko bis Guatemala | Rose-throated Tanager |
| | <i>P. r. roseogularis</i> | Cabot, S, 1846 | n Halbinsel Yucatán (se Mexiko) | |
| | <i>P. r. tincta</i> | Paynter, 1950 | z, s Halbinsel Yucatán (se Mexiko), Belize und n Guatemala | |

| | | | | |
|------------------------------------|---|--|--|---------------------------|
| | <i>P. r. cozumelae</i> | Ridgway, 1901 | Isla Mujeres und Cozumel (vor se Mexiko) | |
| Scharlachkardinal | <i>Piranga olivacea</i> | (Gmelin, JF, 1789) | NA: sz, se Kanada bis se USA | Scarlet Tanager |
| Kiefernkardinal | <i>Piranga ludoviciana</i> | (Wilson, A, 1811) | NA: w, z Kanada über w USA bis extremes nw Mexiko | Western Tanager |
| Weißbindenkardinal | <i>Piranga leucoptera</i> | Trudeau, 1839 | MA, SA: e Mexiko bis Bolivien | White-winged Tanager |
| | <i>P. l. leucoptera</i> | Trudeau, 1839 | e Mexiko bis Nicaragua | |
| | <i>P. l. latifasciata</i> | Ridgway, 1887 | Costa Rica und w Panama | |
| | <i>P. l. venezuelae</i> | Zimmer, JT, 1947 | w, z, n Kolumbien, Venezuela und n Brasilien | |
| | <i>P. l. ardens</i> | (Tschudi, 1844) | sw Kolumbien bis z Bolivien | |
| Rotkopfkardinal | <i>Piranga erythrocephala</i> | (Swainson, 1827) | MA: Mexiko | Red-headed Tanager |
| | <i>P. e. candida</i> | Griscom, 1934 | nw Mexiko | |
| | <i>P. e. erythrocephala</i> | (Swainson, 1827) | sz, s Mexiko | |
| Scharlachkopfkardinal | <i>Piranga rubriceps</i> | Gray, GR, 1844 | SA: Kolumbien bis Peru | Red-hooded Tanager |
| | <i>Habia</i> | Blyth, 1840 | | |
| Karmesinkardinal | <i>Habia rubica</i> | (Vieillot, 1817) | MA, SA: weit verbreitet | Red-crowned Ant Tanager |
| | <i>H. r. holobrunnea</i> | Griscom, 1930 | e Mexiko | |
| | <i>H. r. rosea</i> | (Nelson, 1898) | sw Mexiko | |
| | <i>H. r. affinis</i> | (Nelson, 1897) | s Oaxaca (s Mexiko) | |
| | <i>H. r. nelsoni</i> | (Ridgway, 1902) | Halbinsel Yucatán (se Mexiko) | |
| | <i>H. r. rubicoides</i> | (Lafresnaye, 1844) | sz, s Mexiko bis Honduras und El Salvador | |
| | <i>H. r. vinacea</i> | (Lawrence, 1867) | w Costa Rica und Panama | |
| | <i>H. r. alfaroana</i> | (Ridgway, 1905) | nw Costa Rica | |
| | <i>H. r. perijana</i> | Phelps, WH & Phelps, WH Jr, 1957 | n Kolumbien und nw Venezuela | |
| | <i>H. r. coccinea</i> | (Todd, 1919) | nz Kolumbien und w Venezuela | |
| | <i>H. r. crissalis</i> | Parkes, 1969 | ne Venezuela | |
| | <i>H. r. rubra</i> | (Vieillot, 1819) | Trinidad | |
| | <i>H. r. mesopotamia</i> | Parkes, 1969 | e Venezuela | |
| | <i>H. r. rhodinoelaema</i> | (Salvin & Godman, 1883) | e Kolumbien, e Ecuador, ne Peru und nw Brasilien | |
| | <i>H. r. peruviana</i> | (Taczanowski, 1884) | e Peru, w Brasilien und n Bolivien | |
| | <i>H. r. hesterna</i> | Griscom & Greenway, 1937 | z Brasilien | |
| | <i>H. r. bahiae</i> | Hellmayr, 1936 | e Brasilien | |
| | <i>H. r. rubica</i> | (Vieillot, 1817) | e Paraguay, se Brasilien und ne Argentinien | |
| Rotkehlkardinal | <i>Habia fuscicauda</i> | (Cabanis, 1861) | MA, SA: Mexiko bis Kolumbien | Red-throated Ant Tanager |
| | <i>H. f. salvini</i> | (Berlepsch, 1883) | e Mexiko bis s Guatemala, El Salvador, Belize und Honduras | |
| | <i>H. f. insularis</i> | (Salvin, 1888) | Halbinsel Yucatán (se Mexiko) und n Guatemala | |
| | <i>H. f. discolor</i> | (Ridgway, 1901) | ne, z, e Nicaragua | |
| | <i>H. f. fuscicauda</i> | (Cabanis, 1861) | s Nicaragua bis w Panama | |
| | <i>H. f. willisi</i> | Parkes, 1969 | z Panama | |
| | <i>H. f. erythrolaema</i> | (Sclater, PL, 1862) | n Kolumbien | |
| Schwarzwangenkardinal | <i>Habia atrimaxillaris</i> | (Dwight & Griscom, 1924) | MA: Costa Rica | Black-cheeked Ant Tanager |
| Graurückenkardinal | <i>Habia gutturalis</i> | (Sclater, PL, 1854) | SA: Kolumbien | Sooty Ant Tanager |
| Scharlachhaubenkardinal | <i>Habia cristata</i> | (Lawrence, 1875) | SA: Kolumbien | Crested Ant Tanager |
| | <i>Chlorothraupis</i> | Salvin & Godman, 1883 | | |
| Carmiolkardinal | <i>Chlorothraupis carmioli</i> | (Lawrence, 1868) | MA, SA: Nicaragua bis Kolumbien | Carmioli's Tanager |
| | <i>C. c. carmioli</i> | (Lawrence, 1868) | Nicaragua bis nw Panama | |
| | <i>C. c. magnirostris</i> | Griscom, 1927 | w Panama | |
| | <i>C. c. lutescens</i> | Griscom, 1927 | z Panama bis nw Kolumbien | |
| Streifenkehlkardinal | <i>Chlorothraupis frenata</i> | Berlepsch, 1907 | SA: e Vorberge der Anden von z Kolumbien bis z Bolivien | Olive Tanager |
| Gelbbrauenkardinal | <i>Chlorothraupis olivacea</i> | (Cassin, 1860) | MA, SA: Panama bis äußeres nw Ecuador | Lemon-spectacled Tanager |
| Ockerbrustkardinal | <i>Chlorothraupis stolzmanni</i> | (Berlepsch & Taczanowski, 1884) | SA: w Kolumbien und w Ecuador | Ochre-breasted Tanager |
| | <i>C. s. dugandi</i> | Meyer de Schauensee, 1948 | w Kolumbien und nw Ecuador | |
| | <i>C. s. stolzmanni</i> | (Berlepsch & Taczanowski, 1884) | w Ecuador | |
| | <i>Pheucticus</i> | Reichenbach, 1850 | | |
| Gelbkopf-Kernknacker | <i>Pheucticus chrysopeplus</i> | (Vigors, 1832) | MA: Mexiko, Guatemala | Yellow Grosbeak |
| | <i>P. c. dilutus</i> | Van Rossem, 1934 | nw Mexiko | |
| | <i>P. c. chrysopeplus</i> | (Vigors, 1832) | w, z Mexiko | |
| | <i>P. c. aurantiacus</i> | Salvin & Godman, 1891 | s Mexiko und Guatemala | |
| Schwarzschenkel-Kernknacker | <i>Pheucticus tibialis</i> | Lawrence, 1867 | MA: Costa Rica, Panama | Black-thighed Grosbeak |
| Gelbbauch-Kernknacker | <i>Pheucticus chrysogaster</i> | (Lesson, RP, 1832) | SA: Venezuela bis Peru | Golden Grosbeak |
| | <i>P. c. laubmanni</i> | Hellmayr & Seilern, 1915 | n Kolumbien und n Venezuela | |
| | <i>P. c. chrysogaster</i> | (Lesson, RP, 1832) | sw Kolumbien bis s Peru | |
| Goldbauch-Kernknacker | <i>Pheucticus aureoventris</i> | (d'Orbigny & Lafresnaye, 1837) | SA: w, sz | Black-backed Grosbeak |
| | <i>P. a. meridensis</i> | Riley, 1905 | w Venezuela | |
| | <i>P. a. uropygialis</i> | Sclater, PL & Salvin, 1871 | nz und z Kolumbien | |
| | <i>P. a. crissalis</i> | Sclater, PL & Salvin, 1877 | sw Kolumbien bis z Ecuador | |
| | <i>P. a. terminalis</i> | Chapman, 1919 | e Peru | |
| | <i>P. a. aureoventris</i> | (d'Orbigny & Lafresnaye, 1837) | s Peru und w Bolivien bis nw Argentinien | |
| Rosenbrust-Kernknacker | <i>Pheucticus ludovicianus</i> | (Linnaeus, 1766) | NA: z Kanada bis se Kanada, e USA und z USA | Rose-breasted Grosbeak |
| Schwarzkopf-Kernknacker | <i>Pheucticus melanocephalus</i> | (Swainson, 1827) | NA: w | Black-headed Grosbeak |
| | <i>P. m. maculatus</i> | (Audubon, 1837) | sw Kanada, w USA und nw Mexiko | |
| | <i>P. m. melanocephalus</i> | (Swainson, 1827) | sw bis sz Kanada und wz USA bis sz Mexiko | |
| | <i>Granatellus</i> | Bonaparte, 1850 | | |
| Rotbrust-Sängerkardinal | <i>Granatellus venustus</i> | Bonaparte, 1850 | MA: Mexiko | Red-breasted Chat |
| "Tres-Mariás-Sängerkardinal" | <i>G. v. francescae</i> | Baird, SF, 1865 | Mariás-Inseln (vor w Mexiko) | |
| | <i>G. v. venustus</i> | Bonaparte, 1850 | w, sw Mexiko | |
| Graukopf-Sängerkardinal | <i>Granatellus sallaei</i> | (Bonaparte, 1856) | MA: Mexiko, Guatemala und Belize | Grey-throated Chat |
| | <i>G. s. sallaei</i> | (Bonaparte, 1856) | Veracruz bis n Chiapas (se Mexiko) | |

| | | | | |
|-----------------------------------|---|---|---|---------------------------|
| | <i>G. s. boucardi</i> | Ridgway, 1885 | Halbinsel Yucatán (se Mexiko) bis Belize und z Guatemala | |
| Weißflanken-Sängerkardinal | <i>Granatellus pelzelni</i> <i>G. p. pelzelni</i> | Sclater, PL, 1865 Sclater, PL, 1865 | SA: Amazonien s Venezuela, Guyana, Suriname und n, s amazonisches Brasilien s des Amazonas und e des Rio Tocantins (ne Brasilien) | Rose-breasted Chat |
| "Rosenbauch-Sängerkardinal" | <i>G. p. paraensis</i> | Rothschild, 1906 | | |
| Rotkardinal | <i>Cardinalis</i> <i>Cardinalis cardinalis</i> <i>C. c. cardinalis</i> | Bonaparte, 1838 (Linnaeus, 1758) (Linnaeus, 1758) | NA, MA: e, s, sw USA und Mexiko se Kanada und z, e USA (außer se Georgia und Halbinsel Florida) se Georgia und Halbinsel Florida (se USA) s Texas und z Oklahoma bis Mississippi (sz USA) w Oklahoma und w, z Texas (sz USA) bis z Mexiko San Luis Potosi bis n Oaxaca (e bis sz Mexiko) Veracruz bis Tabasco (se Mexiko) Basis der Halbinsel Yucatán (se Mexiko) Halbinsel Yucatán (se Mexiko) s Quintana Roo (se Mexiko), ne Belize und n Guatemala Cozumel (vor se Mexiko) sw USA und n Sonora (nw Mexiko) z Baja California (nw Mexiko) s Baja California (nw Mexiko) Seralvo (vor Baja California in nw Mexiko) Isla Tiburón und angrenzendes küstennahes Sonora (nw Mexiko) nz, wz Mexiko w Mexiko Marías-Inseln (vor w Mexiko) sw Mexiko | Northern Cardinal |
| | <i>C. c. floridanus</i> | Ridgway, 1896 | | |
| | <i>C. c. magnirostris</i> | Bangs, 1903 | | |
| | <i>C. c. canicaudus</i> | Chapman, 1891 | | |
| | <i>C. c. coccineus</i> | Ridgway, 1873 | | |
| | <i>C. c. littoralis</i> | Nelson, 1897 | | |
| | <i>C. c. yucatanicus</i> | Ridgway, 1887 | | |
| | <i>C. c. phillipsi</i> | Parkes, 1997 | | |
| | <i>C. c. flammiger</i> | Peters, JL, 1913 | | |
| | <i>C. c. saturatus</i> | Ridgway, 1885 | | |
| | <i>C. c. superbus</i> | Ridgway, 1885 | | |
| | <i>C. c. seftoni</i> | (Huey, 1940) | | |
| | <i>C. c. igneus</i> | Baird, SF, 1860 | | |
| | <i>C. c. clintoni</i> | (Banks, 1963) | | |
| | <i>C. c. townsendi</i> | (Van Rossem, 1932) | | |
| | <i>C. c. affinis</i> | Nelson, 1899 | | |
| | <i>C. c. sinaloensis</i> | Nelson, 1899 | | |
| | <i>C. c. mariae</i> | Nelson, 1898 | | |
| | <i>C. c. carneus</i> | (Lesson, RP, 1842) | | |
| Purpurkardinal | <i>Cardinalis phoeniceus</i> | Bonaparte, 1838 | SA: Kolumbien, Venezuela | Vermilion Cardinal |
| Schmalschnabelkardinal | <i>Cardinalis sinuatus</i> <i>C. s. sinuatus</i> <i>C. s. fulvescens</i> <i>C. s. peninsulae</i> | Bonaparte, 1838 Bonaparte, 1838 (Van Rossem, 1934) (Ridgway, 1887) | NA, MA: sw USA und Mexiko sz USA bis z, e Mexiko s Arizona (sw USA) und nw und w Mexiko Baja California (nw Mexiko) | Pyrrhuloxia |
| | <i>Caryothraustes</i> | Reichenbach, 1850 | | |
| Graubauchkardinal | <i>Caryothraustes polioaster</i> <i>C. p. polioaster</i> <i>C. p. scapularis</i> | (Du Bus de Gisignies, 1847) (Du Bus de Gisignies, 1847) (Ridgway, 1888) | MA: s Mexiko bis Panama se Mexiko, Belize, n Guatemala und n Honduras e Honduras bis w Panama | Black-faced Grosbeak |
| Gelbbauchkardinal | <i>Caryothraustes canadensis</i> <i>C. c. simulans</i> <i>C. c. canadensis</i> <i>C. c. frontalis</i> <i>C. c. brasiliensis</i> | (Linnaeus, 1766) Nelson, 1912 (Linnaeus, 1766) (Hellmayr, 1905) Cabanis, 1851 | SA: Panama bis n, e Brasilien e Panama se Kolumbien, s Venezuela, die Guyanas und n Brasilien ne Brasilien e Brasilien | Yellow-green Grosbeak |
| | <i>Rhodothraupis</i> | Ridgway, 1898 | | |
| Halsbandkardinal | <i>Rhodothraupis celaeno</i> | (Deppe, 1830) | MA: ne Mexiko | Crimson-collared Grosbeak |
| | <i>Periporphyrus</i> | Reichenbach, 1850 | | |
| Schwarzkopfkardinal | <i>Periporphyrus erythromelas</i> | (Gmelin, JF, 1789) | SA: n Amazonien | Red-and-black Grosbeak |
| | <i>Amaurospiza</i> | Cabanis, 1861 | | |
| Indigokardinal | <i>Amaurospiza concolor</i> <i>A. c. relictata</i> <i>A. c. concolor</i> | Cabanis, 1861 (Griscom, 1934) Cabanis, 1861 | MA: s Mexiko, Belize, Honduras bis Panama sw Mexiko se Mexiko, Belize, Honduras bis Panama | Cabanis's Seedeater |
| Andenkardinal | <i>Amaurospiza aequatorialis</i> | Sharpe, 1888 | SA: sw Kolumbien bis n Peru | Ecuadorian Seedeater |
| Dunkelkardinal | <i>Amaurospiza moesta</i> | (Hartlaub, 1853) | SA: e Paraguay, ne Argentinien und s Brasilien | Blackish-blue Seedeater |
| Carrizalkardinal | <i>Amaurospiza carrizalensis</i> | Lentino & Restall, 2003 | SA: se Venezuela | Carrizal Seedeater |
| | <i>Spiza</i> | Bonaparte, 1824 | | |
| Rotschulterkardinal | <i>Spiza americana</i> | (Gmelin, JF, 1789) | NA, MA, SA: z USA bis Venezuela und Kolumbien | Dickcissel |
| | <i>Cyanoloxia</i> | Bonaparte, 1850 | | |
| Türkiskardinal | <i>Cyanoloxia glaucoerulea</i> | (d'Orbigny & Lafresnaye, 1837) | SA: e Paraguay, ne Argentinien und s Brasilien | Glauous-blue Grosbeak |
| Stahlkardinal | <i>Cyanoloxia cyanoides</i> <i>C. c. concreta</i> <i>C. c. caerulea</i> <i>C. c. cyanoides</i> | (Lafresnaye, 1847) Du Bus de Gisignies, 1855 (Todd, 1923) (Lafresnaye, 1847) | MA, SA: se Mexiko bis nw Venezuela und nw Peru se Mexiko, Belize, Guatemala und Honduras Nicaragua bis w Panama z Panama, n Kolumbien und nw Venezuela bis nw Peru | Blue-black Grosbeak |
| Azurstirnkardinal | <i>Cyanoloxia rothschildii</i> | (Bartlett, E, 1890) | SA: w Amazonien | Amazonian Grosbeak |
| Ultramarinkardinal | <i>Cyanoloxia brissonii</i> <i>C. b. cauae</i> <i>C. b. minor</i> <i>C. b. brissonii</i> <i>C. b. sterea</i> <i>C. b. argentina</i> | (Lichtenstein, MHC, 1823) (Chapman, 1912) (Cabanis, 1861) (Lichtenstein, MHC, 1823) (Oberholser, 1901) (Sharpe, 1888) | SA: Kolumbien bis e Brasilien und n Argentinien sw Kolumbien n Venezuela e Brasilien se, s Brasilien, e Paraguay, ne Argentinien und Uruguay Bolivien und sw Brasilien, w Paraguay und n Argentinien | Ultramarine Grosbeak |
| | <i>Cyanocompsa</i> | Cabanis, 1861 | | |
| Lasurkardinal | <i>Cyanocompsa parellina</i> <i>C. p. beneplacita</i> <i>C. p. indigotica</i> <i>C. p. lucida</i> <i>C. p. parellina</i> | (Bonaparte, 1850) Bangs, 1915 (Ridgway, 1887) Sutton & Burleigh, 1939 (Bonaparte, 1850) | MA: Mexiko bis Nicaragua ne Mexiko w, sw Mexiko ne bis e Mexiko e, se Mexiko bis Nicaragua | Blue Bunting |
| | <i>Passerina</i> | Vieillot, 1816 | | |
| Azurfink | <i>Passerina caerulea</i> <i>P. c. caerulea</i> <i>P. c. interfusa</i> | (Linnaeus, 1758) (Linnaeus, 1758) (Dwight & Griscom, 1927) | NA, MA: s USA bis Costa Rica se, sz USA wz USA und n Mexiko | Blue Grosbeak |

| | | | | |
|-------------------------------------|---|--|---|------------------------------|
| | <i>P. c. salicaria</i> | (Grinnell, 1911) | sw USA und nw Mexiko | |
| | <i>P. c. eurhyncha</i> | (Coues, 1874) | z, s Mexiko | |
| | <i>P. c. chiapensis</i> | (Nelson, 1898) | s Mexiko bis Guatemala | |
| | <i>P. c. deltarhyncha</i> | (Van Rossem, 1938) | w Mexiko | |
| | <i>P. c. lazula</i> | (Lesson, RP, 1842) | s Guatemala bis nw Costa Rica | |
| Indigofink | <i>Passerina cyanea</i> | (Linnaeus, 1766) | NA: sz, se Kanada bis sw, sz, se USA | Indigo Bunting |
| Lazulifink | <i>Passerina amoena</i> | (Say, 1822) | NA: sw, sz Kanada über w USA bis extremes nw Mexiko | Lazuli Bunting |
| Vielfarbenfink | <i>Passerina versicolor</i> | (Bonaparte, 1838) | NA, MA: w USA bis Guatemala | Varied Bunting |
| | <i>P. v. versicolor</i> | (Bonaparte, 1838) | sz USA bis sw Mexiko | |
| | <i>P. v. dickeyae</i> | Van Rossem, 1934 | sw USA und nw Mexiko | |
| | <i>P. v. pulchra</i> | Ridgway, 1887 | s Baja California (nw Mexiko) | |
| | <i>P. v. purpurascens</i> | Griscom, 1930 | s Mexiko und Guatemala | |
| Papstfink | <i>Passerina ciris</i> | (Linnaeus, 1758) | NA: s, se USA | Painted Bunting |
| | <i>P. c. ciris</i> | (Linnaeus, 1758) | se USA | |
| | <i>P. c. pallidior</i> | Mearns, 1911 | sz USA und n Mexiko | |
| Rosenbauchfink | <i>Passerina rositae</i> | (Lawrence, 1874) | MA: s Mexiko | Rose-bellied Bunting |
| Orangeblaufink | <i>Passerina leclancherii</i> | Lafresnaye, 1840 | MA: s Mexiko | Orange-breasted Bunting |
| | <i>P. l. grandior</i> | Griscom, 1934 | Colima bis Chiapas (w, sw Mexiko) | |
| | <i>P. l. leclancherii</i> | Lafresnaye, 1840 | küstennahes z Guerrero (sw Mexiko) | |
| Tangarenverwandte | 386 Familie Thraupidae | | | Tanagers & Allies |
| Plüschkopftangare | <i>Catamblyrhynchus</i> | Lafresnaye, 1842 | | |
| | <i>Catamblyrhynchus diadema</i> | Lafresnaye, 1842 | SA: Berge in n Venezuela und Anden bis nw Argentinien | Plushcap |
| | <i>C. d. federalis</i> | Phelps, WH & Phelps, WH Jr, 1953 | n Venezuela | |
| | <i>C. d. diadema</i> | Lafresnaye, 1842 | n Kolumbien und nw Venezuela bis s Ecuador | |
| | <i>C. d. citrinifrons</i> | Berlepsch & Stolzmann, 1896 | Peru, Bolivien und nw Argentinien | |
| Meisentangare | <i>Charitospiza</i> | Oberholser, 1905 | SA: z, e Brasilien, ne Bolivien und n Argentinien | Coal-crested Finch |
| | <i>Charitospiza eucosma</i> | Oberholser, 1905 | | |
| | <i>Orchesticus</i> | Cabanis, 1851 | | |
| Fuchstangare | <i>Orchesticus abeillei</i> | (Lesson, RP, 1839) | SA: se Brasilien | Brown Tanager |
| | <i>Parkerthraustes</i> | Remsen, 1997 | | |
| Gelbschultertangare | <i>Parkerthraustes humeralis</i> | (Lawrence, 1867) | SA: äußeres s Kolumbien und e Ecuador bis z Bolivien, e bis e amazonisches Brasilien | Yellow-shouldered Grosbeak |
| Schwarzkappentangare | <i>Nemosia</i> | Vieillot, 1816 | | |
| | <i>Nemosia pileata</i> | (Boddaert, 1783) | SA: weit verbreitet | Hooded Tanager |
| | <i>N. p. hypoleuca</i> | Todd, 1916 | n Kolumbien und n Venezuela | |
| | <i>N. p. surinamensis</i> | Zimmer, JT, 1947 | Guyana und Suriname | |
| | <i>N. p. pileata</i> | (Boddaert, 1783) | Französisch-Guayana über z Brasilien bis n Bolivien | |
| | <i>N. p. interna</i> | Zimmer, JT, 1947 | nz Brasilien | |
| | <i>N. p. nana</i> | Berlepsch, 1912 | ne Peru und w Brasilien | |
| | <i>N. p. caerulea</i> | (Wied-Neuwied, M, 1831) | e, s Brasilien, se Peru bis e Bolivien, Paraguay und n Argentinien | |
| Rubinkehltangare | <i>Nemosia rourei</i> | Cabanis, 1870 | SA: se Brasilien | Cherry-throated Tanager |
| Ziertangare | <i>Cyanicterus</i> | Bonaparte, 1850 | | |
| | <i>Cyanicterus cyanicterus</i> | (Vieillot, 1819) | SA: n Amazonien | Blue-backed Tanager |
| | <i>Sericossypha</i> | Lesson, RP, 1844 | | |
| Weißkappentangare | <i>Sericossypha albocristata</i> | (Lafresnaye, 1843) | SA: Venezuela bis Peru | White-capped Tanager |
| Rotbrusttangare | <i>Compsothraupis</i> | Richmond, 1915 | | |
| | <i>Compsothraupis loricata</i> | (Lichtenstein, MHC, 1819) | SA: e Brasilien | Scarlet-throated Tanager |
| | <i>Coryphaspizza</i> | Gray, GR, 1840 | | |
| Schwarzkopftangare | <i>Coryphaspizza melanotis</i> | (Temminck, 1822) | SA: sz | Black-masked Finch |
| | <i>C. m. marajoara</i> | Sick, 1967 | Marajó (vor ne Brasilien) | |
| | <i>C. m. melanotis</i> | (Temminck, 1822) | se Peru und e Bolivien bis e, se Brasilien, Paraguay und ne Argentinien | |
| Pampagrastangare | <i>Embernagra</i> | Lesson, RP, 1831 | | |
| | <i>Embernagra platensis</i> | (Gmelin, JF, 1789) | SA: se, sz | Pampa Finch |
| | <i>E. p. platensis</i> | (Gmelin, JF, 1789) | n Bolivien, z, e Paraguay, se Brasilien, Uruguay und e Argentinien | |
| | <i>E. p. olivascens</i> | d'Orbigny, 1839 | se Bolivien, w Paraguay und n Argentinien | |
| | <i>E. p. catamarcana</i> | Nores, 1986 | Catamarca (nw Argentinien) | |
| | <i>E. p. gossei</i> | Chubb, C, 1918 | wz Argentinien | |
| Langschwanz-Grastangare | <i>Embernagra longicauda</i> | Strickland, 1844 | SA: e Brasilien | Serra Finch |
| Olivmantel-Grastangare | <i>Emberizoides</i> | Temminck, 1822 | | |
| Keilschwanz-Grastangare | <i>Emberizoides ypiranganus</i> | Ihering, HFA & Ihering, R, 1907 | SA: e Paraguay, ne Argentinien und s, se Brasilien | Lesser Grass Finch |
| | <i>Emberizoides herbicola</i> | (Vieillot, 1817) | MA, SA: Costa Rica bis ne Argentinien | Wedge-tailed Grass Finch |
| | <i>E. h. lucaris</i> | Bangs, 1908 | sw Costa Rica | |
| | <i>E. h. hypochondriacus</i> | Hellmayr, 1906 | w, z Panama | |
| | <i>E. h. apurensis</i> | Gilliard, 1940 | e Kolumbien und w Venezuela | |
| | <i>E. h. sphenurus</i> | (Vieillot, 1818) | w, n Kolumbien bis Venezuela, die Guyanas und n Brasilien; auch äußeres se Ecuador und n Peru | |
| | <i>E. h. herbicola</i> | (Vieillot, 1817) | e Bolivien bis e Brasilien, Paraguay, n Argentinien und Uruguay | |
| Duidagrastangare | <i>Emberizoides duidae</i> | Chapman, 1929 | SA: Tepuis in s Venezuela | Duida Grass Finch |
| Inkakaktustangare | <i>Incaspiza</i> | Ridgway, 1898 | | |
| Rotmantel-Kaktustangare | <i>Incaspiza pulchra</i> | (Sclater, PL, 1886) | SA: Peru | Great Inca Finch |
| Streifenrücken-Kaktustangare | <i>Incaspiza personata</i> | (Salvin, 1895) | SA: Peru | Rufous-backed Inca Finch |
| | <i>Incaspiza ortizi</i> | Zimmer, JT, 1952 | SA: Peru | Grey-winged Inca Finch |

| | | | | |
|----------------------------|-----------------------------------|---|---|------------------------------|
| Schwarzstirn-Kaktustangare | <i>Inca spiza laeta</i> | (Salvin, 1895) | SA: Peru | Buff-bridled Inca Finch |
| Rotschulter-Kaktustangare | <i>Inca spiza watkinsi</i> | Chapman, 1925 | SA: Peru | Little Inca Finch |
| | <i>Rhopospina</i> | | | |
| Strauchammertangare | <i>Rhopospina fruticeti</i> | (Kittlitz, 1833) | SA: sw | Mourning Sierra Finch |
| | <i>R. f. peruviana</i> | (Zimmer, JT, 1924) | Peru und w Bolivien | |
| | <i>R. f. coracina</i> | (Sclater, PL, 1891) | sw Bolivien und ne Chile | |
| | <i>R. f. fruticeti</i> | (Kittlitz, 1833) | n bis s Chile und w Argentinien | |
| | <i>Porphyrospiza</i> | | | |
| Kobaltammertangare | <i>Porphyrospiza caerulescens</i> | Sclater, PL & Salvin, 1873 | SA: ne Bolivien bis e Brasilien | Blue Finch |
| Lerchenammertangare | <i>Porphyrospiza alaudina</i> | (Wied-Neuwied, M, 1830) | SA: w, sw | Band-tailed Sierra Finch |
| | <i>P. a. bipartita</i> | (Zimmer, JT, 1924) | z Ecuador, w Peru und n Chile | |
| | <i>P. a. humboldti</i> | (Koepcke, 1963) | sw Ecuador und nw Peru | |
| | <i>P. a. bracki</i> | (O'Neill & Parker, TA, 1997) | z Peru | |
| | <i>P. a. excelsa</i> | (Berlepsch, 1907) | s Peru und w Bolivien | |
| | <i>P. a. alaudina</i> | (Kittlitz, 1833) | z Chile | |
| | <i>P. a. venturii</i> | (Hartert, EJO, 1909) | nw Argentinien | |
| Karbonammertangare | <i>Porphyrospiza carbonaria</i> | (d'Orbigny & Lafresnaye, 1837) | SA: Argentinien | Carbonated Sierra Finch |
| | <i>Chlorophanes</i> | | | |
| Kappennaschvogel | <i>Chlorophanes spiza</i> | (Linnaeus, 1758) | MA, SA: s Mexiko bis e Brasilien | Green Honeycreeper |
| | <i>C. s. guatemalensis</i> | Sclater, PL, 1861 | s Mexiko bis Honduras | |
| | <i>C. s. argutus</i> | Bangs & Barbour, 1922 | e Honduras bis nw Kolumbien | |
| | <i>C. s. exsul</i> | Berlepsch & Taczanowski, 1884 | sw Kolumbien und w Ecuador | |
| | <i>C. s. subtropicalis</i> | Todd, 1924 | n, z Kolumbien und w Venezuela | |
| | <i>C. s. spiza</i> | (Linnaeus, 1758) | Trinidad, e Kolumbien, Venezuela (außer äußerer w), die Guyanas und n Brasilien | |
| | <i>C. s. caerulescens</i> | Cassin, 1865 | sz Kolumbien über e Ecuador und e Peru bis z Bolivien und w Brasilien | |
| | <i>C. s. axillaris</i> | Zimmer, JT, 1929 | e, se Brasilien | |
| | <i>Iridophanes</i> | | | |
| Halsband-Naschvogel | <i>Iridophanes pulcherrimus</i> | Ridgway, 1901 | SA: Kolumbien bis Peru | Golden-collared Honeycreeper |
| | <i>I. p. pulcherrimus</i> | (Sclater, PL, 1853) | z Kolumbien über e Ecuador bis sz Peru | |
| | <i>I. p. aureinucha</i> | (Ridgway, 1879) | w Kolumbien bis nw Ecuador | |
| | <i>Chrysothlypis</i> | | | |
| Seidenflankentangare | <i>Chrysothlypis salmoni</i> | Berlepsch, 1912 | SA: w Kolumbien und nw Ecuador | Scarlet-and-white Tanager |
| Zitronentangare | <i>Chrysothlypis chrysomelas</i> | (Sclater, PL & Salvin, 1869) | MA: Costa Rica bis Kolumbien | Black-and-yellow Tanager |
| | <i>C. c. titanota</i> | Olson, 1981 | Costa Rica und extremes w Panama | |
| | <i>C. c. chrysomelas</i> | (Sclater, PL & Salvin, 1869) | wz Panama | |
| | <i>C. c. ocularis</i> | Nelson, 1912 | e Panama und extremes nw Kolumbien | |
| | <i>Heterospingus</i> | | | |
| Schwefelbürzeltangare | <i>Heterospingus rubrifrons</i> | Ridgway, 1898 | MA: Costa Rica, Panama | Sulphur-rumped Tanager |
| Rotbrauentangare | <i>Heterospingus xanthopygius</i> | (Lawrence, 1865) | MA, SA: Panama bis nw Ecuador | Scarlet-browed Tanager |
| | <i>H. x. xanthopygius</i> | (Sclater, PL, 1855) | e Panama und n Kolumbien | |
| | <i>H. x. berliozii</i> | Wetmore, 1966 | w Kolumbien bis nw Ecuador | |
| | <i>Hemithraupis</i> | | | |
| Gelbbürzeltangare | <i>Hemithraupis flavicollis</i> | Cabanis, 1851 | MA, SA: Panama bis se Brasilien und se Peru | Yellow-backed Tanager |
| | <i>H. f. ornata</i> | (Viellot, 1818) | e Panama und nw Kolumbien | |
| | <i>H. f. albigularis</i> | Nelson, 1912 | nz Kolumbien | |
| | <i>H. f. peruana</i> | (Sclater, PL, 1855) | sz Kolumbien über e Ecuador bis nz Peru | |
| | <i>H. f. sororia</i> | Bonaparte, 1851 | nz, e Peru | |
| | <i>H. f. centralis</i> | Zimmer, JT, 1947 | se Peru bis z Bolivien und sz Brasilien | |
| | <i>H. f. aurigularis</i> | (Hellmayr, 1907) | se Kolumbien, s Venezuela und nw Brasilien | |
| | <i>H. f. hellmayri</i> | Cherrie, 1916 | se Venezuela und wz Guyana | |
| | <i>H. f. flavicollis</i> | Berlepsch, 1912 | Suriname, Französisch-Guayana und ne Brasilien | |
| | <i>H. f. obidensis</i> | (Viellot, 1818) | n Brasilien | |
| | <i>H. f. melanoxantha</i> | Parkes & Humphrey, 1963 | e Brasilien | |
| | <i>H. f. insignis</i> | (Lichtenstein, MHC, 1823) | se Brasilien | |
| | <i>Hemithraupis guira</i> | (Sclater, PL, 1856) | SA: weit verbreitet | Guira Tanager |
| Guiratangare | <i>H. g. nigrigula</i> | (Linnaeus, 1766) | nz Kolumbien, Venezuela (außer se), die Guyanas (außer wz Guyana) und ne Brasilien | |
| | <i>H. g. roraimae</i> | (Boddaert, 1783) | se Venezuela und wz Guyana | |
| | <i>H. g. guirina</i> | (Hellmayr, 1910) | w, z Kolumbien bis nw Peru | |
| | <i>H. g. huambina</i> | (Sclater, PL, 1856) | se Kolumbien, e Ecuador, ne Peru und w Brasilien | |
| | <i>H. g. boliviana</i> | Stolzmann, 1926 | e Bolivien und nw Argentinien | |
| | <i>H. g. amazonica</i> | Zimmer, JT, 1947 | z Brasilien | |
| | <i>H. g. guira</i> | Zimmer, JT, 1947 | e Brasilien | |
| | <i>H. g. fosteri</i> | (Linnaeus, 1766) | se Brasilien, Paraguay und ne Argentinien | |
| | <i>Hemithraupis ruficapilla</i> | (Sharpe, 1905) | SA: e, se Brasilien | Rufous-headed Tanager |
| Rostkappentangare | <i>H. r. bahiae</i> | (Viellot, 1818) | e Brasilien | |
| | <i>H. r. ruficapilla</i> | Zimmer, JT, 1947 | se Brasilien | |
| | <i>Tersina</i> | | | |
| Schwalbentangare | <i>Tersina viridis</i> | (Viellot, 1819) | MA, SA: Panama bis ne Argentinien | Swallow Tanager |
| | <i>T. v. griseescens</i> | (Illiger, 1811) | n Kolumbien | |
| | <i>T. v. occidentalis</i> | Griscom, 1929 | e Panama und Kolumbien (außer n) e bis die Guyanas und n Brasilien und s bis Bolivien (außer se) und nw Argentinien | |
| | <i>T. v. viridis</i> | (Sclater, PL, 1855) | e, s Brasilien, se Bolivien, Paraguay und ne Argentinien | |
| | <i>Cyanerpes</i> | | | |
| Kobaltnaschvogel | <i>Cyanerpes caeruleus</i> | Oberholser, 1899 | MA, SA: nw, n, auch Panama | Purple Honeycreeper |
| | <i>C. c. chocoanus</i> | (Linnaeus, 1758) | e Panama bis w Ecuador | |
| | | Hellmayr, 1920 | | |

| | | | | |
|--------------------------------|---------------------------------------|---|--|---------------------------|
| | <i>C. c. caeruleus</i> | (Linnaeus, 1758) | z Kolumbien und Venezuela über die Guyanas bis nz Brasilien | |
| | <i>C. c. hellmayri</i> | Gyldenstolpe, 1945 | Potaro-Hochland (Guyana) | |
| | <i>C. c. longirostris</i> | (Cabanis, 1851) | Trinidad | |
| | <i>C. c. microrhynchus</i> | (Berlepsch, 1884) | w, z Amazonien | |
| Türkisnaschvogel | <i>Cyanerpes cyaneus</i> | (Linnaeus, 1766) | MA, SA: e Mexiko bis z Bolivien und e Brasilien | Red-legged Honeycreeper |
| | <i>C. c. carneipes</i> | (Sclater, PL, 1860) | e Mexiko bis Panama | |
| | <i>C. c. pacificus</i> | Chapman, 1915 | w Kolumbien und nw Ecuador | |
| | <i>C. c. gigas</i> | Thayer & Bangs, 1905 | Gorgona (vor w Kolumbien) | |
| | <i>C. c. gemmeus</i> | Wetmore, 1941 | extremes n Kolumbien | |
| | <i>C. c. eximius</i> | (Cabanis, 1851) | n, nz Kolumbien bis n Venezuela | |
| | <i>C. c. tobagensis</i> | Hellmayr & Seilern, 1914 | Tobago | |
| | <i>C. c. cyaneus</i> | (Linnaeus, 1766) | Trinidad, e Venezuela, die Guyanas und n Brasilien | |
| | <i>C. c. dispar</i> | Zimmer, JT, 1942 | se Kolumbien und sw Venezuela bis ne Peru | |
| | <i>C. c. violaceus</i> | Zimmer, JT, 1942 | se Peru und w Brasilien bis z Bolivien | |
| | <i>C. c. brevipes</i> | (Cabanis, 1851) | z Brasilien | |
| | <i>C. c. holti</i> | Parkes, 1977 | e Brasilien | |
| Kurzschnabel-Naschvogel | <i>Cyanerpes nitidus</i> | (Hartlaub, 1847) | SA: w Amazonien | Short-billed Honeycreeper |
| Azurnaschvogel | <i>Cyanerpes lucidus</i> | (Sclater, PL & Salvin, 1859) | MA, SA: s Mexiko bis Kolumbien | Shining Honeycreeper |
| | <i>C. l. lucidus</i> | (Sclater, PL & Salvin, 1859) | s Mexiko bis ne Nicaragua | |
| | <i>C. l. isthmicus</i> | Bangs, 1907 | Costa Rica bis nw Kolumbien | |
| | <i>Dacnis</i> | Cuvier, 1816 | | |
| Rotbrustpitpit | <i>Dacnis berlepschi</i> | Hartert, EJO, 1900 | SA: äußeres sw Kolumbien und nw Ecuador | Scarlet-breasted Dacnis |
| Rotschenkelpitpit | <i>Dacnis venusta</i> | Lawrence, 1862 | MA, SA: Costa Rica bis nw Ecuador | Scarlet-thighed Dacnis |
| | <i>D. v. venusta</i> | Lawrence, 1862 | Costa Rica bis z Panama | |
| | <i>D. v. fuliginata</i> | Bangs, 1908 | e Panama bis nw Ecuador | |
| Blaukopfpitpit | <i>Dacnis cayana</i> | (Linnaeus, 1766) | MA, SA: Honduras bis ne Argentinien | Blue Dacnis |
| | <i>D. c. callaina</i> | Bangs, 1905 | w Costa Rica bis sw Panama | |
| | <i>D. c. ultramarina</i> | Lawrence, 1864 | Honduras bis nw Kolumbien | |
| | <i>D. c. napaea</i> | Bangs, 1898 | n, nz Kolumbien | |
| | <i>D. c. baudoana</i> | Meyer de Schauensee, 1946 | sw Kolumbien und w Ecuador | |
| | <i>D. c. caerebicolor</i> | Sclater, PL, 1851 | z Kolumbien | |
| | <i>D. c. cayana</i> | (Linnaeus, 1766) | e Kolumbien bis Französisch-Guayana, Trinidad und n, z Brasilien | |
| | <i>D. c. glaucogularis</i> | Berlepsch & Stolzmann, 1896 | s Kolumbien über e Ecuador und e Peru bis n, e Bolivien | |
| | <i>D. c. paraguayensis</i> | Chubb, C, 1910 | e, s Brasilien, e Paraguay und ne Argentinien | |
| Gelbbauchpitpit | <i>Dacnis flaviventer</i> | d'Orbigny & Lafresnaye, 1837 | SA: w, z Amazonien | Yellow-bellied Dacnis |
| Türkispitpit | <i>Dacnis hartlaubi</i> | Sclater, PL, 1855 | SA: Kolumbien | Turquoise Dacnis |
| Maskenpitpit | <i>Dacnis lineata</i> | (Gmelin, JF, 1789) | SA: n, w Amazonien | Black-faced Dacnis |
| Gelbsteißpitpit | <i>Dacnis egregia</i> | Sclater, PL, 1855 | SA: w Kolumbien und w Ecuador | Yellow-tufted Dacnis |
| | <i>D. e. egregia</i> | Sclater, PL, 1855 | nz Kolumbien | |
| | <i>D. e. aequatorialis</i> | Berlepsch & Taczanowski, 1884 | äußeres sw Kolumbien und w Ecuador | |
| Grünflügelpitpit | <i>Dacnis viguieri</i> | Oustalet, 1883 | MA, SA: Panama und Kolumbien | Viridian Dacnis |
| Blauflügelpitpit | <i>Dacnis nigripes</i> | Pelzeln, 1856 | SA: se Brasilien | Black-legged Dacnis |
| Weißbauchpitpit | <i>Dacnis albiventris</i> | (Sclater, PL, 1852) | SA: w, z Amazonien | White-bellied Dacnis |
| | <i>Saltatricula</i> | Burmeister, 1861 | | |
| Chacosaltator | <i>Saltatricula multicolor</i> | (Burmeister, 1860) | SA: e Bolivien und w Paraguay bis z Argentinien und w Uruguay | Many-colored Chaco Finch |
| | | | SA: e Bolivien und e Paraguay bis e Brasilien | Black-throated Saltator |
| Schwarzhalssaltator | <i>Saltatricula atricollis</i> | (Vieillot, 1817) | | |
| | <i>Saltator</i> | Vieillot, 1816 | | |
| Zimtflankensaltator | <i>Saltator orenocensis</i> | Lafresnaye, 1846 | SA: Kolumbien, Venezuela | Orinoco Saltator |
| | <i>S. o. rufescens</i> | Todd, 1912 | n Kolumbien und nw Venezuela | |
| | <i>S. o. orenocensis</i> | Lafresnaye, 1846 | ne Kolumbien bis ne Venezuela | |
| Grüenschwingsaltator | <i>Saltator similis</i> | d'Orbigny & Lafresnaye, 1837 | SA: sz | Green-winged Saltator |
| | <i>S. s. similis</i> | d'Orbigny & Lafresnaye, 1837 | e Bolivien und z Brasilien bis Paraguay, ne Argentinien und Uruguay | |
| | <i>S. s. ochraceiventris</i> | Berlepsch, 1912 | se Brasilien | |
| Zimtbauchsaltator | <i>Saltator grandis</i> | (Deppe, 1830) | MA: Mexiko bis Costa Rica | Cinnamon-bellied Saltator |
| | <i>S. g. vigorsii</i> | Gray, GR, 1844 | nw bis w Mexiko | |
| | <i>S. g. plumbiceps</i> | Baird, SF, 1867 | w bis sw Mexiko | |
| | <i>S. g. grandis</i> | (Deppe, 1830) | e Mexiko bis w Panama | |
| | <i>S. g. yucatanensis</i> | Berlepsch, 1912 | Halbinsel Yucatán (se Mexiko) | |
| | <i>S. g. hesperis</i> | Griscom, 1930 | sw Mexiko bis w Nicaragua | |
| | <i>S. g. brevicaudus</i> | Van Rossem, 1931 | wz Costa Rica | |
| Karibiksaltator | <i>Saltator olivascens</i> | Cabanis, 1849 | SA: n Kolumbien bis Trinidad und n Brasilien | Olive-grey Saltator |
| | <i>S. o. plumbeus</i> | Bonaparte, 1853 | n Kolumbien | |
| | <i>S. o. brewsteri</i> | Bangs & Penard, TE, 1918 | ne Kolumbien, Venezuela (außer se) und Trinidad | |
| | <i>S. o. olivascens</i> | Cabanis, 1849 | se Venezuela, die Guyanas und n Brasilien | |
| Grausaltator | <i>Saltator coerulescens</i> | Vieillot, 1817 | SA: weit verbreitet | Bluish-grey Saltator |
| | <i>S. c. azarae</i> | d'Orbigny, 1839 | w Amazonien | |
| | <i>S. c. mutus</i> | Sclater, PL, 1856 | n, nz Brasilien | |
| | <i>S. c. superciliaris</i> | (Spix, 1825) | e Brasilien | |
| | <i>S. c. coerulescens</i> | Vieillot, 1817 | e Bolivien, sw Brasilien, Paraguay, n Argentinien und Uruguay | |
| Strichelsaltator | <i>Saltator striatipectus</i> | Lafresnaye, 1847 | MA, SA: Costa Rica bis Peru | Streaked Saltator |
| | <i>S. s. furax</i> | Bangs & Penard, TE, 1919 | sw Costa Rica und w Panama | |
| | <i>S. s. isthmicus</i> | Sclater, PL, 1861 | z Panama | |
| | <i>S. s. scotinus</i> | Wetmore, 1957 | Coiba und Coibita (vor sw Panama) | |
| | <i>S. s. melicus</i> | Wetmore, 1952 | Taboga (s von z Panama) | |

| | | | | |
|--------------------------------|---------------------------------------|-------------------------------------|--|---------------------------|
| | <i>S. s. speratus</i> | Bangs & Penard, TE, 1919 | Perleninseln (s von Panama) | |
| | <i>S. s. striatipectus</i> | Lafresnaye, 1847 | e Panama, w Kolumbien und n Ecuador | |
| | <i>S. s. perstriatus</i> | Parkes, 1959 | ne Kolumbien, n Venezuela und Trinidad | |
| | <i>S. s. flavidicollis</i> | Sclater, PL, 1860 | w Ecuador und nw Peru | |
| | <i>S. s. immaculatus</i> | Berlepsch & Stolzmann, 1892 | w Peru | |
| | <i>S. s. peruvianus</i> | Cory, 1916 | äußeres se Ecuador und ne Peru | |
| Antillensaltator | <i>Saltator albicollis</i> | Vieillot, 1817 | NA: Kleine Antillen | Lesser Antillean Saltator |
| | <i>S. a. albicollis</i> | Vieillot, 1817 | Martinique und St. Lucia | |
| | <i>S. a. guadelupensis</i> | Lafresnaye, 1844 | Guadeloupe und Dominica (Kleine Antillen) | |
| Buntkehlsaltator | <i>Saltator maximus</i> | (Müller, PLS, 1776) | MA, SA: weit verbreitet | Buff-throated Saltator |
| | <i>S. m. gigantodes</i> | Cabanis, 1851 | e Mexiko | |
| | <i>S. m. magnoides</i> | Lafresnaye, 1844 | s Mexiko und Belize bis nw Panama | |
| | <i>S. m. intermedius</i> | Lawrence, 1864 | sw Costa Rica bis z Panama | |
| | <i>S. m. iungens</i> | Griscom, 1929 | e Panama und nw Kolumbien | |
| | <i>S. m. maximus</i> | (Müller, PLS, 1776) | Kolumbien, w Ecuador, Venezuela und die Guyanas, w Amazonien und e Brasilien | |
| Schwarzschwingsaltator | <i>Saltator atripennis</i> | Sclater, PL, 1857 | SA: w, z Kolumbien und w Ecuador | Black-winged Saltator |
| Schwarzscheitelsaltator | <i>Saltator atriceps</i> | (Lesson, RP, 1832) | MA: e Mexiko bis Panama | Black-headed Saltator |
| | <i>S. a. atriceps</i> | (Lesson, RP, 1832) | e Mexiko (außer se Veracruz und n, z Halbinsel Yucatán) bis e Costa Rica | |
| | <i>S. a. suffuscus</i> | Wetmore, 1942 | se Veracruz (e Mexiko) | |
| | <i>S. a. flavicrissus</i> | Griscom, 1937 | Guerrero bis z Oaxaca (sw Mexiko) | |
| | <i>S. a. peeti</i> | Brodkorb, 1940 | e Oaxaca und Chiapas (sw Mexiko) | |
| | <i>S. a. raptor</i> | (Cabot, S, 1845) | Halbinsel Yucatán (se Mexiko) | |
| | <i>S. a. lacertosus</i> | Bangs, 1900 | e Costa Rica und Panama | |
| Schwarzkopfsaltator | <i>Saltator nigriceps</i> | (Chapman, 1914) | SA: äußeres s Ecuador und n Peru | Black-cowled Saltator |
| Papageischnabelsaltator | <i>Saltator fuliginosus</i> | (Daudin, 1800) | SA: e Paraguay, ne Argentinien und s, se Brasilien | Black-throated Grosbeak |
| Rotschnabelsaltator | <i>Saltator grossus</i> | (Linnaeus, 1766) | MA, SA: Honduras bis sw Ecuador und Amazonien | Slate-colored Grosbeak |
| | <i>S. g. saturatus</i> | (Todd, 1922) | e Honduras bis sw Ecuador | |
| | <i>S. g. grossus</i> | (Linnaeus, 1766) | Amazonien | |
| Maskensaltator | <i>Saltator cinctus</i> | Zimmer, JT, 1943 | SA: wz Kolumbien bis nz Peru | Masked Saltator |
| Dickschnabelsaltator | <i>Saltator maxillosus</i> | Cabanis, 1851 | SA: ne Argentinien und s, se Brasilien | Thick-billed Saltator |
| Goldschnabelsaltator | <i>Saltator aurantirostris</i> | Vieillot, 1817 | SA: w, sz | Golden-billed Saltator |
| | <i>S. a. iteratus</i> | Chapman, 1927 | n Peru | |
| | <i>S. a. albociliaris</i> | (Philippi & Landbeck, 1861) | z Peru bis n Chile | |
| | <i>S. a. hellmayri</i> | Bond, J & Meyer de Schauensee, 1939 | w, z, sz Bolivien | |
| | <i>S. a. aurantirostris</i> | Vieillot, 1817 | s Bolivien, n Argentinien, Paraguay und s Brasilien | |
| | <i>S. a. parkesi</i> | Cardoso da Silva, 1990 | se Brasilien, Uruguay und e Argentinien | |
| | <i>S. a. nasica</i> | Wetmore & Peters, JL, 1922 | wz Argentinien | |
| | <i>Coereba</i> | Vieillot, 1809 | MA, SA: weit verbreitet, auch Westindische Inseln | Bananaquit |
| Zuckervogel | <i>Coereba flaveola</i> | (Linnaeus, 1758) | Bahamas | |
| | <i>C. f. bahamensis</i> | (Reichenbach, 1853) | e Halbinsel Yucatán (se Mexiko) und benachbarte Inseln | |
| | <i>C. f. caboti</i> | (Baird, SF, 1873) | Jamaika | |
| | <i>C. f. flaveola</i> | (Linnaeus, 1758) | Cayman Islands | |
| | <i>C. f. sharpei</i> | (Cory, 1886) | Hispaniola und benachbarte Inseln | |
| | <i>C. f. bananivora</i> | (Gmelin, JF, 1789) | Île de la Tortue (vor nw Haiti) | |
| | <i>C. f. nectarea</i> | Wetmore, 1929 | Puerto Rico | |
| | <i>C. f. portoricensis</i> | (Bryant, H, 1866) | Isla de Vieques und Culebra (e von Puerto Rico) und n Jungferninseln | |
| | <i>C. f. sanctithomae</i> | (Sundevall, 1869) | Saint Croix (s Jungferninseln) | |
| | <i>C. f. newtoni</i> | (Baird, SF, 1873) | n, z Kleine Antillen | |
| | <i>C. f. bartholemica</i> | (Sparman, 1788) | Martinique und St. Lucia (sz Kleine Antillen) | |
| | <i>C. f. martinicana</i> | (Reichenbach, 1853) | Barbados | |
| | <i>C. f. barbadosensis</i> | (Baird, SF, 1873) | St. Vincent (s Kleine Antillen) | |
| | <i>C. f. atrata</i> | (Lawrence, 1878) | Grenada und Grenadinen (s Kleine Antillen) | |
| | <i>C. f. aterrima</i> | (Lesson, RP, 1830) | Aruba und Curaçao (Niederländische Antillen) | |
| | <i>C. f. uropygialis</i> | Berlepsch, 1892 | Providencia (vor e Nicaragua) | |
| | <i>C. f. tricolor</i> | (Ridgway, 1884) | San Andrés (vor e Nicaragua) | |
| | <i>C. f. oblita</i> | Griscom, 1923 | se Mexiko bis w Panama | |
| | <i>C. f. mexicana</i> | (Sclater, PL, 1857) | Perleninseln (s von Panama) | |
| | <i>C. f. cerinoclunis</i> | Bangs, 1901 | e Panama bis sw Kolumbien und s Venezuela | |
| | <i>C. f. columbiana</i> | (Cabanis, 1866) | Bonaire (Niederländische Antillen) | |
| | <i>C. f. bonairensis</i> | Voous, 1955 | Cayo Sal (vor n Venezuela) | |
| | <i>C. f. melanornis</i> | Phelps, WH & Phelps, WH Jr, 1954 | Los Roques (vor n Venezuela) | |
| | <i>C. f. lowii</i> | Cory, 1909 | La Tortuga (vor n Venezuela) | |
| | <i>C. f. ferryi</i> | Cory, 1909 | Los Frailes und Los Hermanos (vor n Venezuela) | |
| | <i>C. f. frailensis</i> | Phelps, WH & Phelps, WH Jr, 1946 | Los Testigos (vor n Venezuela) | |
| | <i>C. f. laurae</i> | Lowe, 1908 | küstennahes n Kolumbien und n Venezuela, Trinidad und Tobago | |
| | <i>C. f. luteola</i> | (Cabanis, 1851) | ne Kolumbien und w Venezuela | |
| | <i>C. f. obscura</i> | Cory, 1913 | e Kolumbien und s Venezuela bis Französisch-Guayana und nz Brasilien | |
| | <i>C. f. minima</i> | (Bonaparte, 1854) | Anden in nw Venezuela | |
| | <i>C. f. montana</i> | Lowe, 1912 | w Kolumbien | |
| | <i>C. f. cauae</i> | Chapman, 1914 | Gorgona (vor w Kolumbien) | |
| | <i>C. f. gorgonae</i> | Thayer & Bangs, 1905 | sw Kolumbien, w Ecuador und n Peru e bis s Venezuela und w Brasilien | |
| | <i>C. f. intermedia</i> | (Salvadori & Festa, 1899) | | |

| | | | | |
|-----------------------------------|--|---|--|-----------------------------|
| | <i>C. f. bolivari</i> | Zimmer, JT & Phelps, WH, 1946 | e Venezuela | |
| | <i>C. f. guianensis</i> | (Cabanis, 1851) | se Venezuela bis Guyana | |
| | <i>C. f. roraimae</i> | Chapman, 1929 | Tepui-Regionen von se Venezuela, sw Guyana und n Brasilien | |
| | <i>C. f. pacifica</i> | Lowe, 1912 | w Peru | |
| | <i>C. f. magnirostris</i> | (Taczanowski, 1880) | äußeres se Ecuador und n Peru | |
| | <i>C. f. dispar</i> | Zimmer, JT, 1942 | nz Peru bis w Bolivien | |
| | <i>C. f. chloropyga</i> | (Cabanis, 1851) | ez Peru bis z Bolivien und e bis e Brasilien n Uruguay, ne Argentinien und Paraguay | |
| | <i>C. f. alleni</i> | Lowe, 1912 | e Bolivien bis z Brasilien | |
| Goldbrauen-Gimpeltangare | <i>Tiaris</i> <i>Tiaris olivaceus</i> | Swainson, 1827 (Linnaeus, 1766) | NA, MA, SA: Große Antillen, e Mexiko bis nw Südamerika | Yellow-faced Grassquit |
| | <i>T. o. pusillus</i> | Swainson, 1827 | e Mexiko bis n Ecuador und Venezuela | |
| | <i>T. o. intermedius</i> | (Ridgway, 1885) | Cozumel (vor se Mexiko) | |
| | <i>T. o. ravidus</i> | Wetmore, 1957 | Coiba (vor s Panama) | |
| | <i>T. o. olivaceus</i> | (Linnaeus, 1766) | Kuba, Isla de la Juventud, Cayman Islands, Jamaika und Hispaniola | |
| | <i>T. o. bryanti</i> | (Ridgway, 1898) | Puerto Rico und benachbarte Inseln | |
| Braunlatz-Gimpeltangare | <i>Euneornis</i> <i>Euneornis campestris</i> | Fitzinger, 1856 (Linnaeus, 1758) | NA: Jamaika | Orangequit |
| Rotkopf-Gimpeltangare | <i>Melopyrrha</i> <i>Melopyrrha portoricensis</i> | Bonaparte, 1853 (Daudin, 1800) | NA: Puerto Rico | Puerto Rican Bullfinch |
| Kittsgimpeltangare | † <i>Melopyrrha grandis</i> | (Lawrence, 1881) | NA: St. Kitts (Kleine Antillen) | St. Kitts Bullfinch |
| Rotbrauen-Gimpeltangare | <i>Melopyrrha violacea</i> | (Linnaeus, 1758) | NA: Bahamas, Hispaniola | Greater Antillean Bullfinch |
| | <i>M. v. violacea</i> | (Linnaeus, 1758) | n, z Bahamas | |
| | <i>M. v. ofella</i> | (Buden, 1986) | z, e Caicos-Inseln (s Bahamas) | |
| | <i>M. v. maurella</i> | (Wetmore, 1929) | Île de la Tortue (vor nw Hispaniola) | |
| | <i>M. v. affinis</i> | (Ridgway, 1898) | Hispaniola und s gelegene Inseln | |
| | <i>M. v. ruficollis</i> | (Gmelin, JF, 1789) | Jamaika | |
| Schwarzgimpeltangare | <i>Melopyrrha nigra</i> | (Linnaeus, 1758) | NA: Kuba und Cayman Islands | Cuban Bullfinch |
| | <i>M. n. nigra</i> | (Linnaeus, 1758) | Kuba, Isla de la Juventud | |
| | <i>M. n. taylori</i> | Hartert, EJO, 1896 | Grand Cayman | |
| Goldbug-Gimpeltangare | <i>Loxipasser</i> <i>Loxipasser anoxanthus</i> | Bryant, H, 1866 (Gosse, 1847) | NA: Jamaika | Yellow-shouldered Grassquit |
| Kubagimpeltangare | <i>Phonipara</i> <i>Phonipara canora</i> | Bonaparte, 1850 (Gmelin, JF, 1789) | NA: Kuba | Cuban Grassquit |
| Barbadosgimpeltangare | <i>Loxigilla</i> <i>Loxigilla barbadensis</i> | Lesson, RP, 1831 Cory, 1886 | NA: Barbados | Barbados Bullfinch |
| Rotkehl-Gimpeltangare | <i>Loxigilla noctis</i> | (Linnaeus, 1766) | NA: Kleine Antillen | Lesser Antillean Bullfinch |
| | <i>L. n. coryi</i> | (Ridgway, 1898) | nw Kleine Antillen | |
| | <i>L. n. ridgwayi</i> | (Cory, 1892) | USA Jungferninseln, n Kleine Antillen | |
| | <i>L. n. desiradensis</i> | Danforth, 1937 | Desirade (nz Kleine Antillen) | |
| | <i>L. n. dominicana</i> | (Ridgway, 1898) | nz Kleine Antillen | |
| | <i>L. n. noctis</i> | (Linnaeus, 1766) | Martinique (sz Kleine Antillen) | |
| | <i>L. n. sclateri</i> | Allen, JA, 1880 | St. Lucia (sz Kleine Antillen) | |
| | <i>L. n. crissalis</i> | (Ridgway, 1898) | St. Vincent (s Kleine Antillen) | |
| | <i>L. n. grenadensis</i> | (Cory, 1892) | Grenada (s Kleine Antillen) | |
| Blassfuß-Gimpeltangare | <i>Melanospiza</i> <i>Melanospiza richardsoni</i> | Ridgway, 1897 (Cory, 1886) | NA: St. Lucia | St. Lucia Black Finch |
| Jamaikagimpeltangare | <i>Melanospiza bicolor</i> | (Linnaeus, 1766) | NA, SA: Westindische Inseln und n Südamerika | Black-faced Grassquit |
| | <i>M. b. bicolor</i> | (Linnaeus, 1766) | Bahamas und Inseln vor n Kuba | |
| | <i>M. b. marchii</i> | (Baird, SF, 1864) | Jamaika und Hispaniola | |
| | <i>M. b. omissa</i> | (Jardine, 1847) | Puerto Rico, Kleine Antillen, n Kolumbien und n Venezuela | |
| | <i>M. b. huilae</i> | (Miller, AH, 1952) | z Kolumbien | |
| | <i>M. b. grandior</i> | (Cory, 1887) | San Andrés (e von Nicaragua) | |
| | <i>M. b. johnstonei</i> | (Lowe, 1906) | La Blanquilla und Los Hermanos (vor n Venezuela) | |
| | <i>M. b. sharpei</i> | (Hartert, EJO, 1893) | Niederländische Antillen | |
| | <i>M. b. tortugensis</i> | (Cory, 1909) | La Tortuga (vor n Venezuela) | |
| Schwarzbrust-Gimpeltangare | <i>Asemospiza</i> <i>Asemospiza fuliginosa</i> | Burns, KJ, Unitt & Mason, NA, 2016 (Wied-Neuwied, M, 1830) | SA: Venezuela und Trinidad bis e Bolivien, ne, z Brasilien und ne Argentinien | Sooty Grassquit |
| Braungimpeltangare | <i>Asemospiza obscura</i> | (d'Orbigny & Lafresnaye, 1837) | SA: Venezuela bis n Argentinien | Dull-colored Grassquit |
| | <i>A. o. haplochroma</i> | (Todd, 1912) | n Kolumbien bis n Venezuela | |
| | <i>A. o. pauper</i> | (Berlepsch & Taczanowski, 1884) | sw Kolumbien bis n Peru | |
| | <i>A. o. obscura</i> | (d'Orbigny & Lafresnaye, 1837) | z Peru bis Bolivien und nw Argentinien | |
| | <i>A. o. pacifica</i> | (Koepcke, 1963) | w Peru | |
| Waldsänger-Darwinfink | <i>Certhidea</i> <i>Certhidea olivacea</i> | Gould, 1837 Gould, 1837 | SA: Galápagos | Green Warbler-Finch |
| Laubsänger-Darwinfink | <i>Certhidea fusca</i> | Sclater, PL & Salvin, 1870 | SA: Galápagos | Grey Warbler-Finch |
| | <i>C. f. becki</i> | Rothschild, 1898 | nw Galápagos | |
| | <i>C. f. mentalis</i> | Ridgway, 1894 | Genovesa (ne Galápagos) | |
| | <i>C. f. fusca</i> | Sclater, PL & Salvin, 1870 | n Galápagos | |
| | <i>C. f. luteola</i> | Ridgway, 1894 | San Cristóbal (se Galápagos) | |
| | <i>C. f. bifasciata</i> | Ridgway, 1894 | Santa Fe (z Galápagos) | |
| | <i>C. f. cinerascens</i> | Ridgway, 1890 | Española (se Galápagos) | |
| | <i>C. f. ridgwayi</i> | Rothschild & Hartert, EJO, 1899 | Floreana (s Galápagos) | |

| | | | | |
|----------------------------|--|---|--|---------------------------|
| Dickschnabel-Darwinfink | <i>Platyspiza</i> <i>Platyspiza crassirostris</i> | Ridgway, 1897 (Gould, 1837) | SA: Galápagos | Vegetarian Finch |
| Kokosinsel-Darwinfink | <i>Pinaroloxias</i> <i>Pinaroloxias inornata</i> | Sharpe, 1885 (Gould, 1843) | MA: Kokos-Insel (weit sw von Costa Rica) | Cocos Finch |
| Mangrovedarwinfink | <i>Camarhynchus</i> <i>Camarhynchus heliobates</i> | Gould, 1837 (Snodgrass & Heller, 1901) | SA: Galápagos | Mangrove Finch |
| Kleinschnabel-Darwinfink | <i>Camarhynchus pauper</i> | Ridgway, 1890 | SA: Galápagos | Medium Tree Finch |
| Spechtdarwinfink | <i>Camarhynchus pallidus</i> <i>C. p. pallidus</i> <i>C. p. productus</i> <i>C. p. striatipecta</i> | (Sclater, PL & Salvin, 1870) Ridgway, 1894 (Swarth, 1931) | SA: Galápagos z, s Galápagos w Galápagos San Cristóbal (se Galápagos) | Woodpecker Finch |
| Zwergdarwinfink | <i>Camarhynchus parvulus</i> <i>C. p. parvulus</i> <i>C. p. salvini</i> | (Gould, 1837) Ridgway, 1894 | SA: Galápagos die meisten Galápagos-Inseln San Cristóbal (se Galápagos) | Small Tree Finch |
| Papageischnabel-Darwinfink | <i>Camarhynchus psittacula</i> <i>C. p. habeli</i> <i>C. p. affinis</i> <i>C. p. psittacula</i> | Gould, 1837 Sclater, PL & Salvin, 1870 Ridgway, 1894 Gould, 1837 | SA: Galápagos n Galápagos w Galápagos z, s Galápagos | Large Tree Finch |
| Kleingrundfink | <i>Geospiza</i> <i>Geospiza fuliginosa</i> | Gould, 1837 | SA: Galápagos | Small Ground Finch |
| Spitzschnabel-Grundfink | <i>Geospiza difficilis</i> <i>G. d. difficilis</i> <i>G. d. debilirostris</i> | Sharpe, 1888 Sharpe, 1888 Ridgway, 1894 | SA: Galápagos Pinta (n Galápagos) w, z Galápagos | Sharp-beaked Ground Finch |
| Genovesagrundfink | <i>Geospiza acutirostris</i> | Ridgway, 1894 | SA: Genovesa (n Galápagos) | Genovesa Ground Finch |
| Vampirgrundfink | <i>Geospiza septentrionalis</i> | Rothschild & Hartert, EJO, 1899 | SA: nw Galápagos | Vampire Ground Finch |
| Espanolagrundfink | <i>Geospiza conirostris</i> | Ridgway, 1890 | SA: Española (se Galápagos) | Espanola Cactus Finch |
| Opuntiengrundfink | <i>Geospiza propinqua</i> | Ridgway, 1894 | SA: Genovesa (ne Galápagos) | Genovesa Cactus Finch |
| Großschnabel-Grundfink | <i>Geospiza magnirostris</i> | Gould, 1837 | SA: Galápagos | Large Ground Finch |
| Kaktusgrundfink | <i>Geospiza scandens</i> <i>G. s. scandens</i> <i>G. s. intermedia</i> <i>G. s. abingdoni</i> <i>G. s. rothschildi</i> | (Gould, 1837) Ridgway, 1894 (Sclater, PL & Salvin, 1870) Heller & Snodgrass, 1901 | SA: Galápagos Santiago und Rábida (z Galápagos) w, z, s Galápagos Pinta (n Galápagos) Marchena (n Galápagos) | Common Cactus Finch |
| Mittelgrundfink | <i>Geospiza fortis</i> | Gould, 1837 | SA: Galápagos | Medium Ground Finch |
| Jacarinitangare | <i>Volatinia</i> <i>Volatinia jacarina</i> <i>V. j. splendens</i> <i>V. j. jacarina</i> <i>V. j. peruviansis</i> | Reichenbach, 1850 (Linnaeus, 1766) (Vieillot, 1817) (Linnaeus, 1766) (Peale, 1849) | MA, SA: weit verbreitet Mexiko bis Kolumbien und e über Venezuela und die Guyanas bis ins Amazonasbecken; auch Trinidad, Tobago und Grenada se Peru bis e Brasilien und s bis n Argentinien w Ecuador, w Peru und nw Chile | Blue-black Grassquit |
| Spiegeltangare | <i>Conothraupis</i> <i>Conothraupis speculigera</i> | Sclater, PL, 1880 (Gould, 1855) | SA: Ecuador, Peru | Black-and-white Tanager |
| Witwentangare | <i>Conothraupis mesoleuca</i> | (Berlioz, 1939) | SA: wz Brasilien | Cone-billed Tanager |
| Ockerschopftangare | <i>Creurgops</i> <i>Creurgops verticalis</i> | Sclater, PL, 1858 Sclater, PL, 1858 | SA: Venezuela bis Peru | Rufous-crested Tanager |
| Schiefertangare | <i>Creurgops dentatus</i> | (Sclater, PL & Salvin, 1876) | SA: Peru, Bolivien | Slaty Tanager |
| Graukopftangare | <i>Eucometis</i> <i>Eucometis penicillata</i> <i>E. p. pallida</i> <i>E. p. spodocephalus</i> <i>E. p. stictothorax</i> <i>E. p. cristata</i> <i>E. p. affinis</i> <i>E. p. penicillata</i> <i>E. p. albicollis</i> | Sclater, PL, 1856 (Spix, 1825) Berlepsch, 1888 (Bonaparte, 1853) Berlepsch, 1888 (Du Bus de Gisignies, 1855) Berlepsch, 1888 (Spix, 1825) (d'Orbigny & Lafresnaye, 1837) | MA, SA: se Mexiko bis sz Brasilien und n Paraguay se Mexiko bis Honduras Nicaragua und n Costa Rica wz Costa Rica bis w Panama e Panama, n Kolumbien und nw Venezuela n Venezuela se Kolumbien, e Ecuador und e Peru e über die Guyanas und n Brasilien Bolivien und Paraguay über z Brasilien | Grey-headed Tanager |
| Schwarzgesichttangare | <i>Trichothraupis</i> <i>Trichothraupis melanops</i> | Cabanis, 1851 (Vieillot, 1818) | SA: e Flanke der Anden von n Peru bis n Argentinien; e Paraguay, s Brasilien und ne Argentinien | Black-goggled Tanager |
| Intitangare | <i>Heliotraupis</i> <i>Heliotraupis oneilli</i> | Lane, Burns, KJ, Klicka & Price-Waldman Lane, Aponte, Rheindt, Rosenberg, GH, Schmitt & Terrill Jarocki, 1821 | SA: untere Yungas in nw Bolivien (Machariapo-Tal, La Paz) | Inti Tanager |
| Feuerhaubentangare | <i>Loriotus</i> <i>Loriotus cristatus</i> <i>L. c. cristatus</i> <i>L. c. intercedens</i> <i>L. c. orinocensis</i> <i>L. c. cristatellus</i> <i>L. c. fallax</i> <i>L. c. huarandosae</i> <i>L. c. madeirae</i> <i>L. c. pallidigula</i> <i>L. c. brunneus</i> <i>L. c. nattereri</i> | (Linnaeus, 1766) (Linnaeus, 1766) (Berlepsch, 1880) (Zimmer, JT & Phelps, WH, 1945) (Sclater, PL, 1862) (Zimmer, JT, 1945) (Chapman, 1925) (Hellmayr, 1910) (Zimmer, JT, 1945) (Spix, 1825) (Pelzeln, 1870) | SA: Amazonien Französisch-Guayana und ne Brasilien e Venezuela, Guyana und Suriname e Kolumbien und s Venezuela se Kolumbien, s Venezuela, ne Peru und nw Brasilien s Kolumbien, e Ecuador und n Peru nz Peru se Peru und n Bolivien bis z Brasilien ne Brasilien e Brasilien sw Brasilien | Flame-crested Tanager |
| Weißschulter-Haubentangare | <i>Loriotus luctuosus</i> <i>L. l. axillaris</i> <i>L. l. nitidissimus</i> | (d'Orbigny & Lafresnaye, 1837) (Lawrence, 1874) (Salvin, 1870) | MA, SA: Honduras bis Bolivien e Honduras bis nw Panama w Costa Rica bis sw Panama | White-shouldered Tanager |

| | | | | |
|------------------------------------|--|---|---|-------------------------------|
| | <i>L. l. panamensis</i> | (Todd, 1917) | z Panama bis nw Peru und w Venezuela | |
| | <i>L. l. luctuosus</i> | (d'Orbigny & Lafresnaye, 1837) | Amazonien | |
| | <i>L. l. flaviventris</i> | (Sclater, PL, 1856) | ne Venezuela und Trinidad | |
| Gelbschopf-Haubentangare | <i>Loriotus rufiventer</i> | (Spix, 1825) | SA: sw Amazonien | Yellow-crested Tanager |
| | <i>Coryphospingus</i> | Cabanis, 1851 | | |
| Silberhaubentangare | <i>Coryphospingus pileatus</i> | (Wied-Neuwied, M, 1821) | SA: Kolumbien, Venezuela und ez Brasilien | Grey Pileated Finch |
| | <i>C. p. rostratus</i> | Miller, AH, 1947 | z Kolumbien | |
| | <i>C. p. brevicaudus</i> | Cory, 1916 | n Kolumbien bis n Venezuela | |
| | <i>C. p. pileatus</i> | (Wied-Neuwied, M, 1821) | z, e Brasilien | |
| Rothaubentangare | <i>Coryphospingus cucullatus</i> | (Müller, PLS, 1776) | SA: ne, sz, wz | Red Pileated Finch |
| | <i>C. c. cucullatus</i> | (Müller, PLS, 1776) | die Guyanas und ne Brasilien | |
| | <i>C. c. rubescens</i> | (Swainson, 1825) | z, s Brasilien, e Paraguay, ne Argentinien und Uruguay | |
| | <i>C. c. fargoii</i> | Brodkorb, 1938 | se Ecuador, Peru, Bolivien, w Paraguay und n Argentinien | |
| | <i>Tachyphonus</i> | Vieillot, 1816 | | |
| Goldschopf-Haubentangare | <i>Tachyphonus surinamus</i> | (Linnaeus, 1766) | SA: n, z, w Amazonien | Fulvous-crested Tanager |
| | <i>T. s. surinamus</i> | (Linnaeus, 1766) | e, s Venezuela, die Guyanas und n Brasilien | |
| | <i>T. s. brevipes</i> | Lafresnaye, 1846 | s Kolumbien und s Venezuela bis e Ecuador, ne Peru und nw Brasilien | |
| | <i>T. s. napensis</i> | Lawrence, 1864 | e Peru und w Brasilien | |
| | <i>T. s. insignis</i> | Hellmayr, 1906 | z Brasilien | |
| Schwarzachsel-Haubentangare | <i>Tachyphonus delatrii</i> | Lafresnaye, 1847 | MA, SA: Nicaragua bis Ecuador | Tawny-crested Tanager |
| Schwarztangare | <i>Tachyphonus rufus</i> | (Boddaert, 1783) | MA, SA: Costa Rica bis ne Argentinien | White-lined Tanager |
| Rotschultertangare | <i>Tachyphonus phoenicius</i> | Swainson, 1838 | SA: Amazonien | Red-shouldered Tanager |
| Kronentangare | <i>Tachyphonus coronatus</i> | (Vieillot, 1822) | SA: e Paraguay, ne Argentinien und s Brasilien | Ruby-crowned Tanager |
| | <i>Rhodospingus</i> | Sharpe, 1888 | | |
| Purpurhaubentangare | <i>Rhodospingus cruentus</i> | (Lesson, RP, 1844) | SA: äußeres sw Kolumbien, w Ecuador und nw Peru | Crimson-breasted Finch |
| | <i>Lanio</i> | Vieillot, 1816 | | |
| Weißschulter-Würgertangare | <i>Lanio versicolor</i> | (d'Orbigny & Lafresnaye, 1837) | SA: s, w Amazonien | White-winged Shrike-Tanager |
| | <i>L. v. versicolor</i> | (d'Orbigny & Lafresnaye, 1837) | e Peru, w Brasilien und n Bolivien | |
| | <i>L. v. parvus</i> | Berlepsch, 1912 | ez Brasilien und ne Bolivien | |
| Goldbrust-Würgertangare | <i>Lanio fulvus</i> | (Boddaert, 1783) | SA: nw, n Amazonien | Fulvous Shrike-Tanager |
| | <i>L. f. peruvianus</i> | Carriker, 1934 | w Venezuela, s Kolumbien, e Ecuador und ne Peru | |
| | <i>L. f. fulvus</i> | (Boddaert, 1783) | se Venezuela, die Guyanas und n Brasilien | |
| Schwarzkehl-Würgertangare | <i>Lanio aurantius</i> | Lafresnaye, 1846 | MA: s Mexiko bis Honduras | Black-throated Shrike-Tanager |
| Weißkehl-Würgertangare | <i>Lanio leucothorax</i> | Salvin, 1865 | MA: Honduras bis Panama | White-throated Shrike-Tanager |
| | <i>L. l. leucothorax</i> | Salvin, 1865 | e Honduras bis e Costa Rica | |
| | <i>L. l. reversus</i> | Bangs & Griscom, 1932 | nw Costa Rica | |
| | <i>L. l. melanopygius</i> | Salvin & Godman, 1883 | w Costa Rica bis w Panama | |
| | <i>L. l. ictus</i> | Kennard & Peters, JL, 1927 | nw Panama | |
| | <i>Ramphocelus</i> | Desmarest, 1805 | | |
| Flammentangare | <i>Ramphocelus sanguinolentus</i> | (Lesson, RP, 1831) | MA: s Mexiko bis Panama | Crimson-collared Tanager |
| | <i>R. s. sanguinolentus</i> | (Lesson, RP, 1831) | se Mexiko bis Honduras | |
| | <i>R. s. apricus</i> | (Bangs, 1908) | e Honduras bis nw Panama | |
| Feuerbürzeltangare | <i>Ramphocelus flammigerus</i> | (Jardine & Selby, 1833) | SA: wz Kolumbien | Flame-rumped Tanager |
| Gelbrückentangare | <i>Ramphocelus icteronotus</i> | Bonaparte, 1838 | MA, SA: Panama bis Ecuador | Lemon-rumped Tanager |
| Passerinitangare | <i>Ramphocelus passerinii</i> | Bonaparte, 1831 | MA: s Mexiko bis Panama | Scarlet-rumped Tanager |
| | <i>R. p. passerinii</i> | Bonaparte, 1831 | s Mexiko bis w Costa Rica | |
| "Cherrietangare" | <i>R. p. costaricensis</i> | Cherrie, 1891 | w Costa Rica | |
| Brasiltangare | <i>Ramphocelus bresilia</i> | (Linnaeus, 1766) | SA: Brasilien | Brazilian Tanager |
| | <i>R. b. bresilia</i> | (Linnaeus, 1766) | e Brasilien | |
| | <i>R. b. dorsalis</i> | Sclater, PL, 1855 | se Brasilien | |
| Scharlachbauchtangare | <i>Ramphocelus dimidiatus</i> | Lafresnaye, 1837 | MA, SA: Panama bis Kolumbien und Venezuela | Crimson-backed Tanager |
| | <i>R. d. arestus</i> | Wetmore, 1957 | Coiba (vor s Panama) | |
| | <i>R. d. limatus</i> | Bangs, 1901 | Perleninseln (vor s Panama) | |
| | <i>R. d. dimidiatus</i> | Lafresnaye, 1837 | z Panama, n Kolumbien und w Venezuela | |
| | <i>R. d. molochinus</i> | Meyer de Schauensee, 1950 | z Kolumbien | |
| Maskentangare | <i>Ramphocelus nigrogularis</i> | (Spix, 1825) | SA: w Amazonien | Masked Crimson Tanager |
| Schwarzbauchtangare | <i>Ramphocelus melanogaster</i> | (Swainson, 1838) | SA: Peru | Huallaga Tanager |
| | <i>R. m. melanogaster</i> | (Swainson, 1838) | nz Peru | |
| | <i>R. m. transitus</i> | Zimmer, JT, 1929 | ez Peru | |
| Purpurtangare | <i>Ramphocelus carbo</i> | (Pallas, 1764) | SA: n, w, sz | Silver-beaked Tanager |
| | <i>R. c. unicolor</i> | Sclater, PL, 1856 | z Kolumbien | |
| | <i>R. c. capitalis</i> | Allen, JA, 1892 | ne Venezuela | |
| | <i>R. c. magnirostris</i> | Lafresnaye, 1853 | Trinidad | |
| | <i>R. c. carbo</i> | (Pallas, 1764) | se Kolumbien, e Ecuador und e Peru e über Venezuela, die Guyanas und n, z Brasilien | |
| | <i>R. c. venezuelensis</i> | Lafresnaye, 1853 | e Kolumbien und n, w Venezuela | |
| | <i>R. c. connectens</i> | Berlepsch & Stolzmann, 1896 | se Peru und nw Bolivien | |
| | <i>R. c. atrosericeus</i> | d'Orbigny & Lafresnaye, 1837 | n, e Bolivien | |
| | <i>R. c. centralis</i> | Hellmayr, 1920 | e Brasilien und n Paraguay | |
| | <i>Sporophila</i> | Cabanis, 1844 | | |
| Weißbartpelzer | <i>Sporophila bouvronides</i> | (Lesson, RP, 1831) | SA: n Kolumbien, Venezuela, Trinidad, Tobago und die Guyanas | Lesson's Seedeater |
| Diamantspelzer | <i>Sporophila lineola</i> | (Linnaeus, 1758) | SA: ne, s Brasilien bis n Argentinien | Lined Seedeater |
| Halsbandspelzer | <i>Sporophila torqueola</i> | (Bonaparte, 1850) | MA: w Mexiko | Cinnamon-rumped Seedeater |
| | <i>S. t. atriceps</i> | (Baird, SF, 1867) | s Baja California (nw Mexiko) und w Mexiko | |
| | <i>S. t. torqueola</i> | (Bonaparte, 1850) | z, sw Mexiko | |
| Schwarzbrustspelzer | <i>Sporophila moreletii</i> | (Bonaparte, 1850) | NA, MA: s Texas, e Mexiko bis Panama | Morelet's Seedeater |

| | | | | |
|-------------------------------|--|---|--|-----------------------------|
| | <i>S. m. sharpei</i> | Lawrence, 1889 | s Texas (sz USA) und ne Mexiko | |
| | <i>S. m. morelleti</i> | (Bonaparte, 1850) | se Mexiko bis n Panama | |
| | <i>S. m. mutanda</i> | Griscom, 1930 | s Chiapas (s Mexiko) bis El Salvador | |
| Dunkelspelzer | <i>Sporophila corvina</i> | (Sclater, PL, 1860) | MA, SA: e Mexiko bis Peru | Variable Seedeater |
| | <i>S. c. corvina</i> | (Sclater, PL, 1860) | e Mexiko bis w Panama | |
| | <i>S. c. hoffmanni</i> | Cabanis, 1861 | sw Costa Rica und sw Panama | |
| | <i>S. c. hicksii</i> | (Lawrence, 1865) | s, se Panama bis nw Kolumbien | |
| "Weißhalsspelzer" | <i>S. c. ophthalmica</i> | (Sclater, PL, 1860) | sw Kolumbien bis nw Peru | |
| Einfarbspelzer | <i>Sporophila intermedia</i> | Cabanis, 1851 | SA: n | Grey Seedeater |
| | <i>S. i. intermedia</i> | Cabanis, 1851 | Trinidad, n Kolumbien, Venezuela, Guyana und n Brasilien | |
| | <i>S. i. bogotensis</i> | (Gilliard, 1946) | w Kolumbien | |
| | <i>S. i. insularis</i> | (Gilliard, 1946) | n Venezuela, Trinidad | |
| Wechselspelzer | <i>Sporophila americana</i> | (Gmelin, JF, 1789) | SA: n, w Amazonien | Wing-barred Seedeater |
| | <i>S. a. americana</i> | (Gmelin, JF, 1789) | Tobago, ne Venezuela, die Guyanas und n Brasilien | |
| | <i>S. a. dispar</i> | Todd, 1922 | nz Brasilien | |
| "Graubauchspelzer" | <i>S. a. murallae</i> | Chapman, 1915 | w Amazonien von e Kolumbien bis ne Peru und nw Brasilien | |
| Spitzschnabelspelzer | <i>Sporophila fringilloides</i> | (Pelzeln, 1870) | SA: n, nw Amazonien | White-naped Seedeater |
| Elsterspelzer | <i>Sporophila luctuosa</i> | (Lafresnaye, 1843) | SA: Venezuela bis Bolivien | Black-and-white Seedeater |
| Schmuckspelzer | <i>Sporophila caerulescens</i> | (Vieillot, 1823) | SA: z, sz, se | Double-collared Seedeater |
| | <i>S. c. caerulescens</i> | (Vieillot, 1823) | e Bolivien und s Brasilien bis z Argentinien | |
| | <i>S. c. hellmayri</i> | Wolters, 1939 | e Brasilien | |
| | <i>S. c. yungae</i> | Gyldenstolpe, 1941 | z Bolivien | |
| Gelbbauchspelzer | <i>Sporophila nigricollis</i> | (Vieillot, 1823) | MA, SA: Costa Rica bis Bolivien | Yellow-bellied Seedeater |
| | <i>S. n. nigricollis</i> | (Vieillot, 1823) | Costa Rica bis n, w, e Kolumbien bis Venezuela, Guyana, Suriname, Trinidad, Tobago und s Kleine Antillen; auch ez, e Brasilien bis e Bolivien und ne Argentinien | |
| | <i>S. n. olivacea</i> | (Berlepsch & Taczanowski, 1884) | sw Kolumbien und w Ecuador | |
| | <i>S. n. inconspicua</i> | Berlepsch & Stolzmann, 1906 | w, z Peru | |
| Flankenfleckenspelzer | <i>Sporophila ardesiaca</i> | (Dubois, AJC, 1894) | SA: se Brasilien | Dubois's Seedeater |
| Dickschnabelspelzer | <i>Sporophila funerea</i> | (Sclater, PL, 1860) | MA, SA: se Mexiko bis sw Ecuador | Thick-billed Seed Finch |
| | <i>S. f. funerea</i> | (Sclater, PL, 1860) | se Mexiko bis n Nicaragua | |
| | <i>S. f. salvini</i> | (Ridgway, 1884) | s Nicaragua, Costa Rica (außer sw) und n Panama | |
| | <i>S. f. ochrogyne</i> | Olson, 1981 | sw Costa Rica, s Panama bis n, w Kolumbien und nw Venezuela | |
| | <i>S. f. fractor</i> | Olson, 2007 | Coiba (vor s Panama) | |
| | <i>S. f. aethiops</i> | (Sclater, PL, 1860) | sw Kolumbien und sw Ecuador | |
| Braunbauchspelzer | <i>Sporophila angolensis</i> | (Linnaeus, 1766) | SA: n, e Amazonien | Chestnut-bellied Seed Finch |
| | <i>S. a. torrida</i> | (Scopoli, 1769) | Trinidad, Tobago, e Kolumbien, Venezuela, die Guyanas und n, w Amazonien | |
| | <i>S. a. angolensis</i> | (Linnaeus, 1766) | n Bolivien bis e Brasilien, Paraguay und ne Argentinien | |
| Rosenschnabelspelzer | <i>Sporophila nuttingi</i> | (Ridgway, 1884) | MA: Nicaragua bis äußeres n Panama | Nicaraguan Seed Finch |
| Weißschnabelspelzer | <i>Sporophila maximiliani</i> | (Cabanis, 1851) | SA: e Bolivien bis z, e Brasilien; auch Trinidad und e Venezuela; w Guyana und e Französisch-Guayana bis n Brasilien | Great-billed Seed Finch |
| | <i>S. a. angolensis</i> | (Linnaeus, 1766) | | |
| Rußspelzer | <i>Sporophila crassirostris</i> | (Gmelin, JF, 1789) | SA: n, w Südamerika | Large-billed Seed Finch |
| | <i>S. c. occidentalis</i> | (Sclater, PL, 1860) | w Kolumbien bis sw Ecuador | |
| | <i>S. c. crassirostris</i> | (Gmelin, JF, 1789) | e Kolumbien, Venezuela, die Guyanas s bis ne Peru und w, n Brasilien | |
| Schwarzschnabelspelzer | <i>Sporophila atrirostris</i> | (Sclater, PL & Salvin, 1878) | SA: äußeres sz Kolumbien und e Ecuador bis z Bolivien | Black-billed Seed Finch |
| | <i>S. a. atrirostris</i> | (Sclater, PL & Salvin, 1878) | äußeres sz Kolumbien und e Ecuador bis n Peru | |
| | <i>S. a. gigantirostris</i> | (Bond, J & Meyer de Schauensee, 1939) | se Peru bis z Bolivien | |
| Schieferspelzer | <i>Sporophila schistacea</i> | (Lawrence, 1862) | MA, SA: s Mexiko bis n Ecuador und n Brasilien | Slate-colored Seedeater |
| | <i>S. s. schistacea</i> | (Lawrence, 1862) | s Mexiko bis n Kolumbien | |
| | <i>S. s. incerta</i> | Riley, 1914 | w Kolumbien und nw Ecuador | |
| | <i>S. s. longipennis</i> | Chubb, C, 1921 | e Kolumbien, Venezuela, die Guyanas und w Amazonien | |
| Falzschnabelspelzer | <i>Sporophila falcirostris</i> | (Temminck, 1820) | SA: se Brasilien, e Paraguay und ne Argentinien | Temminck's Seedeater |
| Riesenspelzer | <i>Sporophila frontalis</i> | (Verreaux, J, 1869) | SA: e Paraguay und ne Argentinien; se Brasilien | Buffy-fronted Seedeater |
| Grauspelzer | <i>Sporophila plumbea</i> | (Wied-Neuwied, M, 1830) | SA: n, z, sz | Plumbeous Seedeater |
| | <i>S. p. colombiana</i> | (Sharpe, 1888) | n Kolumbien | |
| | <i>S. p. whiteleyana</i> | (Sharpe, 1888) | e Kolumbien, Venezuela, die Guyanas und n Brasilien | |
| | <i>S. p. plumbea</i> | (Wied-Neuwied, M, 1830) | z, s Brasilien, se Peru, n Bolivien, Paraguay und ne Argentinien | |
| Tropeirospelzer | <i>Sporophila beltoni</i> | Repenning & Fontana, 2013 | SA: s Brasilien (Rio Grande do Sul, Santa Catarina und Paraná) | Tropeiro Seedeater |
| Erzspelzer | <i>Sporophila collaris</i> | (Boddaert, 1783) | SA: sz, se | Rusty-collared Seedeater |
| | <i>S. c. ochrascens</i> | Hellmayr, 1904 | Bolivien bis sz Brasilien | |
| | <i>S. c. collaris</i> | (Boddaert, 1783) | e Brasilien | |
| | <i>S. c. melanocephala</i> | (Vieillot, 1817) | sw Brasilien, Paraguay und n Argentinien, auch se Brasilien und Uruguay | |
| Weißkehlspelzer | <i>Sporophila albogularis</i> | (Spix, 1825) | SA: e Brasilien | White-throated Seedeater |
| Zweifarbenspelzer | <i>Sporophila leucoptera</i> | (Vieillot, 1817) | SA: z, e, sz | White-bellied Seedeater |
| | <i>S. l. mexiana</i> | Hellmayr, 1912 | s Suriname und ne Brasilien | |
| | <i>S. l. cinereola</i> | (Temminck, 1820) | e Brasilien | |
| | <i>S. l. leucoptera</i> | (Vieillot, 1817) | z, s Brasilien, Paraguay und n Argentinien | |
| | <i>S. l. bicolor</i> | (d'Orbigny & Lafresnaye, 1837) | se Peru und Bolivien | |

| | | | | |
|-----------------------------|---|---|--|-----------------------------------|
| Papageischnabelspelzer | <i>Sporophila peruviana</i> <i>S. p. devronis</i> <i>S. p. peruviana</i> | (Lesson, RP, 1842) (Verreaux, J, 1852) (Lesson, RP, 1842) | SA: w Ecuador und w Peru w Ecuador und nw Peru w Peru | Parrot-billed Seedeater |
| Braunkehlspelzer | <i>Sporophila telasco</i> | (Lesson, RP, 1828) | SA: äußeres sw Kolumbien bis äußeres nw Chile | Chestnut-throated Seedeater |
| Schlichtspelzer | <i>Sporophila simplex</i> | (Taczanowski, 1874) | SA: sw Ecuador und w Peru | Drab Seedeater |
| Rotbauchspelzer | <i>Sporophila castaneiventris</i> | Cabanis, 1849 | SA: Bergland von Guayana und Amazonien | Chestnut-bellied Seedeater |
| Zwergspelzer | <i>Sporophila minuta</i> <i>S. m. parva</i> <i>S. m. centralis</i> <i>S. m. minuta</i> | (Linnaeus, 1758) (Lawrence, 1883) Bangs & Penard, TE, 1918 (Linnaeus, 1758) | MA, SA: sw Mexiko bis n SA sw Mexiko bis Nicaragua sw Costa Rica bis s Panama Trinidad, Tobago und n Südamerika | Ruddy-breasted Seedeater |
| Orangespelzer | <i>Sporophila bouvreuil</i> | (Müller, PLS, 1776) | SA: s Suriname und e, se Brasilien | Copper Seedeater |
| Schwarzmantelspelzer | <i>Sporophila nigrorufa</i> | (d'Orbigny & Lafresnaye, 1837) | SA: sw Brasilien, Bolivien | Black-and-tawny Seedeater |
| Ockerbrustspelzer | <i>Sporophila hypoxantha</i> | Cabanis, 1851 | SA: se Paraguay und s Brasilien bis ne Argentinien und w Uruguay | Tawny-bellied Seedeater |
| Schwarzkehlspelzer | <i>Sporophila ruficollis</i> | Cabanis, 1851 | SA: se Bolivien und sw Brasilien bis ne Argentinien und Uruguay | Dark-throated Seedeater |
| Weißwangenspelzer | <i>Sporophila pileata</i> | (Sclater, PL, 1865) | SA: ne Bolivien, z, s Brasilien, Paraguay, ne Argentinien und Uruguay | Pearly-bellied Seedeater |
| Rotbürzelspelzer | <i>Sporophila hypochroma</i> | Todd, 1915 | SA: z Paraguay und ne Argentinien | Rufous-rumped Seedeater |
| Zimtspelzer | <i>Sporophila cinnamomea</i> | (Lafresnaye, 1839) | SA: s Paraguay, ne Argentinien, s Brasilien und Uruguay | Chestnut Seedeater |
| Sumpfspelzer | <i>Sporophila palustris</i> | (Barrows, 1883) | SA: ne Argentinien, Uruguay und s Brasilien | Marsh Seedeater |
| Schwarzbauchspelzer | <i>Sporophila melanogaster</i> <i>Piezorina</i> | (Pelzeln, 1870) Lafresnaye, 1843 | SA: se Brasilien | Black-bellied Seedeater |
| Dickschnabel-Grautangare | <i>Piezorina cinerea</i> <i>Xenospingus</i> | (Lafresnaye, 1843) Cabanis, 1867 | SA: Peru | Cinereous Finch |
| Feinschnabel-Grautangare | <i>Xenospingus concolor</i> <i>Cnemoscopus</i> | (d'Orbigny & Lafresnaye, 1837) Bangs & Penard, TE, 1919 | SA: Peru, Chile | Slender-billed Finch |
| Rosaschnabeltangare | <i>Cnemoscopus rubrirostris</i> <i>C. r. rubrirostris</i> <i>C. r. chrysogaster</i> <i>Pseudospingus</i> | (Lafresnaye, 1840) (Lafresnaye, 1840) (Taczanowski, 1875) Berlepsch & Stolzmann, 1896 | SA: Venezuela bis Bolivien w Venezuela und nz Kolumbien bis Ecuador n Peru bis w Bolivien | Grey-hooded Bush Tanager |
| Schwarzkopf-Finkentangare | <i>Pseudospingus verticalis</i> | (Lafresnaye, 1840) | SA: Kolumbien bis Peru | Black-headed Hemispingus |
| Schlichtfinkentangare | <i>Pseudospingus xanthophthalmus</i> <i>Poospiza</i> | (Taczanowski, 1874) Cabanis, 1847 | SA: Peru, Bolivien | Drab Hemispingus |
| Zimtblust-Finkentangare | <i>Poospiza boliviana</i> | Sharpe, 1888 | SA: Bolivien und nw Argentinien | Bolivian Warbling Finch |
| Schmuckfinkentangare | <i>Poospiza ornata</i> | (Landbeck, 1865) | SA: w Argentinien | Cinnamon Warbling Finch |
| Rötelfinkentangare | <i>Poospiza nigrorufa</i> | (d'Orbigny & Lafresnaye, 1837) | SA: z Bolivien bis w Argentinien; e Paraguay und s Brasilien über Uruguay bis e Argentinien | Black-and-rufous Warbling Finch |
| Rotbrust-Finkentangare | <i>Poospiza whitti</i> | Sclater, PL, 1883 | SA: sz | Black-and-chestnut Warbling Finch |
| Schwarzbrust-Finkentangare | <i>Poospiza hispaniolensis</i> | Bonaparte, 1850 | SA: äußeres s Ecuador und w Peru | Collared Warbling Finch |
| Rostbauch-Finkentangare | <i>Poospiza rubecula</i> | Salvin, 1895 | SA: Peru | Rufous-breasted Warbling Finch |
| Graubauch-Finkentangare | <i>Poospiza baeri</i> | (Oustalet, 1904) | SA: Argentinien | Tucuman Mountain Finch |
| Cochabamba-Finkentangare | <i>Poospiza garleppi</i> | (Berlepsch, 1893) | SA: Bolivien | Cochabamba Mountain Finch |
| Graurücken-Finkentangare | <i>Poospiza goeringi</i> | (Sclater, PL & Salvin, 1871) | SA: sw Venezuela | Slaty-backed Hemispingus |
| Zimtbrauen-Finkentangare | <i>Poospiza rufosuperciliaris</i> <i>Kleinothraupis</i> | (Blake & Hocking, 1974) Burns, KJ, Unitt & Mason, NA, 2016 | SA: Peru | Rufous-browed Hemispingus |
| Graukappen-Finkentangare | <i>Kleinothraupis reyi</i> | (Berlepsch, 1885) | SA: sw Venezuela | Grey-capped Hemispingus |
| Schwarzkappen-Finkentangare | <i>Kleinothraupis atropileus</i> | (Lafresnaye, 1842) | SA: Venezuela bis Ecuador | Black-capped Hemispingus |
| Weißbrauen-Finkentangare | <i>Kleinothraupis auricularis</i> | (Cabanis, 1873) | SA: Peru | White-browed Hemispingus |
| Ockerbrauen-Finkentangare | <i>Kleinothraupis calophrys</i> | (Sclater, PL & Salvin, 1876) | SA: Peru, Bolivien | Orange-browed Hemispingus |
| Gelbbrauen-Finkentangare | <i>Kleinothraupis parodii</i> <i>Sphenopsis</i> | (Weske & Terborgh, 1974) Sclater, PL, 1862 | SA: Peru | Parodi's Hemispingus |
| Olivrücken-Finkentangare | <i>Sphenopsis frontalis</i> <i>S. f. ignobilis</i> <i>S. f. flavidorsalis</i> <i>S. f. hanieli</i> <i>S. f. iterata</i> <i>S. f. frontalis</i> | (Tschudi, 1844) Sclater, PL, 1862 (Phelps, WH & Phelps, WH Jr, 1953) (Hellmayr & Seilem, 1914) (Chapman, 1925) (Tschudi, 1844) | SA: Venezuela bis Peru w Venezuela nw Venezuela n Venezuela ne Venezuela Kolumbien, Ecuador und Peru | Oleaginous Hemispingus |
| Schwarzohr-Finkentangare | <i>Sphenopsis melanotis</i> <i>S. m. melanotis</i> <i>S. m. berlepschi</i> <i>S. m. castaneicollis</i> | (Sclater, PL, 1855) (Sclater, PL, 1855) (Taczanowski, 1880) (Sclater, PL, 1858) | SA: w Venezuela bis wz Bolivien w Venezuela und z Kolumbien bis z Ecuador n, z Peru s Peru bis z Bolivien | Black-eared Hemispingus |
| Ockerbrust-Finkentangare | <i>Sphenopsis ochracea</i> | (Berlepsch & Taczanowski, 1884) | SA: sw Kolumbien, w Ecuador | Western Hemispingus |
| Piurafinkentangare | <i>Sphenopsis piurae</i> <i>S. p. piurae</i> <i>S. p. macrophrys</i> <i>Thlypopsis</i> | (Chapman, 1923) (Chapman, 1923) (Koenig, 1961) Cabanis, 1851 | SA: sw Ecuador, nw Peru s Ecuador und nw Peru w Peru | Piura Hemispingus |
| Rostkopftangare | <i>Thlypopsis fulviceps</i> <i>T. f. fulviceps</i> <i>T. f. obscuriceps</i> <i>T. f. meridensis</i> <i>T. f. intensa</i> | Cabanis, 1851 Cabanis, 1851 Phelps, WH & Phelps, WH Jr, 1953 Phelps, WH & Phelps, WH Jr, 1962 Todd, 1917 | SA: Kolumbien, Venezuela n Venezuela n Kolumbien und nw Venezuela w Venezuela nz Kolumbien | Fulvous-headed Tanager |
| Braunbauchtangare | <i>Thlypopsis inornata</i> | (Taczanowski, 1879) | SA: Peru | Buff-bellied Tanager |
| Orankekopftangare | <i>Thlypopsis sordida</i> <i>T. s. orinocensis</i> | (d'Orbigny & Lafresnaye, 1837) Friedmann, 1942 | SA: w Amazonien und e, sz Südamerika z Venezuela | Orange-headed Tanager |

| | | | | |
|--------------------------------------|--|---|--|----------------------------------|
| | <i>T. s. chrysopsis</i> <i>T. s. sordida</i> | (Sclater, PL & Salvin, 1880) (d'Orbigny & Lafresnaye, 1837) | s Kolumbien, e Ecuador, e Peru und w Brasilien e Bolivien bis e Brasilien und s bis Paraguay und n Argentinien | |
| Kastanienkopftangare | <i>Thlypopsis pyrrhocomma</i> | Burns, KJ, Unitt & Mason, NA, 2016 | SA: e Paraguay, ne Argentinien und s Brasilien | Chestnut-headed Tanager |
| Goldkappentangare | <i>Thlypopsis ruficeps</i> | (d'Orbigny & Lafresnaye, 1837) | SA: Peru bis nw Argentinien | Rust-and-yellow Tanager |
| Augenbrauentangare | <i>Thlypopsis superciliaris</i> <i>T. s. chrysophrys</i> <i>T. s. superciliaris</i> <i>T. s. nigrifrons</i> <i>T. s. maculifrons</i> <i>T. s. insignis</i> <i>T. s. leucogastra</i> <i>T. s. urubambae</i> | (Sclater, PL & Salvin, 1875) (Lafresnaye, 1840) (Lawrence, 1875) (Zimmer, JT, 1947) (Zimmer, JT, 1947) (Taczanowski, 1874) (Zimmer, JT, 1947) | w Venezuela nz Kolumbien z Kolumbien bis z Ecuador sw Ecuador und nw Peru n, nz Peru z Peru s Peru bis z Bolivien | Superciliaried Hemispingus |
| Zimtbrusttangare | <i>Thlypopsis ornata</i> <i>T. o. ornata</i> <i>T. o. media</i> <i>T. o. macropteryx</i> | (Sclater, PL, 1859) (Sclater, PL, 1859) Zimmer, JT, 1930 Berlepsch & Stolzmann, 1896 | SA: Kolumbien bis Peru sw Kolumbien bis w Ecuador s Ecuador bis z Peru z, s Peru | Rufous-chested Tanager |
| Braunflankentangare | <i>Thlypopsis pectoralis</i> <i>Castanozoster</i> | (Taczanowski, 1884) Burns, KJ, Unitt & Mason, NA, 2016 | SA: Peru | Brown-flanked Tanager |
| Maronenbrust-Finkentangare | <i>Castanozoster thoracicus</i> <i>Donacospiza</i> | (Nordmann, 1835) Cabanis, 1851 | SA: se Brasilien | Bay-chested Warbling Finch |
| Riedammertangare | <i>Donacospiza albifrons</i> | (Vieillot, 1817) | SA: z Bolivien, e Paraguay, s Brasilien, ne Argentinien und Uruguay | Long-tailed Reed Finch |
| Weißbüzzeltangare | <i>Cypsnagra</i> <i>Cypsnagra hirundinacea</i> <i>C. h. pallidigula</i> <i>C. h. hirundinacea</i> | Lesson, RP, 1831 (Lesson, RP, 1831) Hellmayr, 1907 (Lesson, RP, 1831) | SA: z, sz Suriname, Französisch-Guayana, ne Bolivien bis ez Brasilien e Bolivien, Paraguay und s Brasilien | White-rumped Tanager |
| Rotflanken-Finkentangare | <i>Poospizopsis</i> <i>Poospizopsis hypocondria</i> <i>P. h. hypocondria</i> <i>P. h. affinis</i> | Berlepsch, 1893 (d'Orbigny & Lafresnaye, 1837) (Berlepsch, 1906) | SA: sw w Bolivien nw Argentinien | Rufous-sided Warbling Finch |
| Grauflecken-Finkentangare | <i>Poospizopsis caesar</i> | (Sclater, PL & Salvin, 1869) | SA: Peru | Chestnut-breasted Mountain Finch |
| Weißkehltangare | <i>Urothraupis</i> <i>Urothraupis stolzmanni</i> <i>Nephelornis</i> | Taczanowski & Berlepsch, 1885 Taczanowski & Berlepsch, 1885 Lowery & Tallman, 1976 | SA: Hochanden in Kolumbien und Ecuador | Black-backed Bush Tanager |
| Brauntangare | <i>Nephelornis oneilli</i> <i>Microspingus</i> | Lowery & Tallman, 1976 Taczanowski, 1874 | SA: Peru | Pardusco |
| Rotbüzzel-Finkentangare | <i>Microspingus lateralis</i> | (Nordmann, 1835) | SA: e, se Brasilien | Buff-throated Warbling Finch |
| Graubrust-Finkentangare | <i>Microspingus cabanisi</i> | (Bonaparte, 1850) | SA: se Brasilien bis ne Argentinien einschließlich Uruguay und e Paraguay | Grey-throated Warbling Finch |
| Rostbrauen-Finkentangare | <i>Microspingus erythrophrys</i> <i>M. e. cochabambae</i> <i>M. e. erythrophrys</i> | (Sclater, PL, 1881) (Gyldenstolpe, 1941) (Sclater, PL, 1881) | SA: sw z, s Bolivien extremes s Bolivien und nw Argentinien | Rusty-browed Warbling Finch |
| Schwarzscheitel-Finkentangare | <i>Microspingus alticola</i> | (Salvin, 1895) | SA: Peru | Plain-tailed Warbling Finch |
| Bandfinkentangare | <i>Microspingus torquatus</i> <i>M. t. torquatus</i> <i>M. t. pectoralis</i> | (d'Orbigny & Lafresnaye, 1837) (d'Orbigny & Lafresnaye, 1837) (Todd, 1922) | SA: sz w, z, s Bolivien n, z Argentinien | Ringed Warbling Finch |
| Streifenfinkentangare | <i>Microspingus trifasciatus</i> | Taczanowski, 1874 | SA: Peru, Bolivien | Three-striped Hemispingus |
| Schwarzwanen-Finkentangare | <i>Microspingus melanoleucus</i> | (d'Orbigny & Lafresnaye, 1837) | SA: z Bolivien bis z Argentinien und Uruguay | Black-capped Warbling Finch |
| Grauscheitel-Finkentangare | <i>Microspingus cinereus</i> <i>Conirostrum</i> | (Bonaparte, 1850) d'Orbigny & Lafresnaye, 1838 | SA: s Brasilien | Cinereous Warbling Finch |
| Perlbrust-Spitzschnabel | <i>Conirostrum margaritae</i> | (Holt, EG, 1931) | SA: w Amazonien | Pearly-breasted Conebill |
| Zweifarb-Spitzschnabel | <i>Conirostrum bicolor</i> <i>C. b. bicolor</i> <i>C. b. minus</i> | (Vieillot, 1809) (Vieillot, 1809) (Hellmayr, 1935) | SA: Amazonien Trinidad, Kolumbien und Venezuela über die Guyanas bis n, e Brasilien w Amazonien | Bicolored Conebill |
| Rotsteiß-Spitzschnabel | <i>Conirostrum speciosum</i> <i>C. s. guaricola</i> <i>C. s. amazonum</i> <i>C. s. speciosum</i> | (Temminck, 1824) Phelps, WH & Phelps, WH Jr, 1949 (Hellmayr, 1917) (Temminck, 1824) | SA: weit verbreitet n Venezuela e Kolumbien und w Venezuela, e Ecuador und e Peru, die Guyanas und n Brasilien se Peru und Bolivien bis sz Brasilien, Paraguay und n Argentinien | Chestnut-vented Conebill |
| Weißbohr-Spitzschnabel | <i>Conirostrum leucogenys</i> <i>C. l. panamense</i> <i>C. l. leucogenys</i> <i>C. l. cyanochroum</i> | (Lafresnaye, 1852) (Griscom, 1927) (Lafresnaye, 1852) (Todd, 1924) | MA, SA: Panama bis Venezuela e Panama und nw Kolumbien n Kolumbien und nw Venezuela w Venezuela | White-eared Conebill |
| Kappenspitzschnabel | <i>Conirostrum albifrons</i> <i>C. a. cyanonotum</i> <i>C. a. albifrons</i> <i>C. a. centralandium</i> <i>C. a. atrocyanum</i> <i>C. a. sordidum</i> <i>C. a. lugens</i> | Lafresnaye, 1842 Todd, 1932 Lafresnaye, 1842 Meyer de Schauensee, 1946 Lafresnaye, 1848 Berlepsch, 1901 Berlepsch, 1901 | SA: Venezuela bis Bolivien n Venezuela nz Kolumbien bis w Venezuela z Kolumbien und äußeres n Ecuador sw Kolumbien, Ecuador und n Peru z Peru bis w Bolivien z Bolivien | Capped Conebill |
| Riesenspitzschnabel | <i>Conirostrum binghami</i> | (Chapman, 1919) | SA: Hochanden von Kolumbien bis Bolivien, n Chile und nw Argentinien | Giant Conebill |

| | | | | |
|--|---|---|---|-----------------------------|
| Blaurücken-Spitzschnabel | <i>Conirostrum sitticolor</i> <i>C. s. pallidum</i> <i>C. s. intermedium</i> <i>C. s. sitticolor</i> <i>C. s. cyaneum</i> | Lafresnaye, 1840 Aveledo & Pérez, 1989 Berlepsch, 1893 Lafresnaye, 1840 Taczanowski, 1875 | SA: Kolumbien bis Bolivien ne Kolumbien und nw Venezuela w Venezuela sw Venezuela, Kolumbien bis n Peru z Peru bis z Bolivien | Blue-backed Conebill |
| Weißbrauen-Spitzschnabel | <i>Conirostrum ferrugineiventre</i> | Sclater, PL, 1855 | SA: Peru, Bolivien | White-browed Conebill |
| Rotstirn-Spitzschnabel | <i>Conirostrum tamarugense</i> | Johnson, AW & Millie, 1972 | SA: Peru, Chile | Tamarugo Conebill |
| Rotbrauen-Spitzschnabel | <i>Conirostrum rufum</i> | Lafresnaye, 1843 | SA: Kolumbien | Rufous-browed Conebill |
| Weißstirn-Spitzschnabel "Grauscheitel-Spitzschnabel" | <i>Conirostrum cinereum</i> <i>C. c. fraseri</i> <i>C. c. littorale</i> <i>C. c. cinereum</i> | d'Orbigny & Lafresnaye, 1838 Sclater, PL, 1859 Berlepsch & Stolzmann, 1896 d'Orbigny & Lafresnaye, 1838 | SA: Kolumbien bis n Chile sz Kolumbien und Ecuador nw, n Peru bis n Chile ez Peru bis w, z Bolivien | Cinereous Conebill |
| Zitronengilbtangare | <i>Sicalis</i> <i>Sicalis citrina</i> <i>S. c. browni</i> <i>S. c. citrina</i> <i>S. c. occidentalis</i> | Boie, F, 1828 Pelzeln, 1870 Bangs, 1898 Pelzeln, 1870 Carriker, 1932 | SA: n, e, wz Kolumbien, Venezuela, die Guyanas und n Brasilien e Brasilien se Peru bis nw Argentinien | Stripe-tailed Yellow Finch |
| Blasskehl-Gilbtangare | <i>Sicalis taczanowskii</i> | Sharpe, 1888 | SA: äußeres sw Ecuador und nw Peru | Sulphur-throated Finch |
| Goldbürzel-Gilbtangare | <i>Sicalis uropigyalis</i> <i>S. u. sharpei</i> <i>S. u. uropigyalis</i> | (d'Orbigny & Lafresnaye, 1837) (Berlepsch & Stolzmann, 1894) (d'Orbigny & Lafresnaye, 1837) | SA: sw nw bis z Peru s Peru, n Chile, w Bolivien und nw Argentinien | Bright-rumped Yellow Finch |
| Safrangilbtangare | <i>Sicalis flaveola</i> <i>S. f. flaveola</i> <i>S. f. valida</i> <i>S. f. brasiliensis</i> <i>S. f. pelzelni</i> | (Linnaeus, 1766) (Linnaeus, 1766) Bangs & Penard, TE, 1921 (Gmelin, JF, 1789) Sclater, PL, 1872 | SA: n, wz, se, sz Trinidad, Kolumbien, Venezuela und die Guyanas w, z Ecuador und nw Peru e Brasilien e Bolivien, Paraguay, se Brasilien, n Argentinien und Uruguay nw Argentinien | Saffron Finch |
| Zwerggilbtangare | <i>Sicalis columbiana</i> <i>S. c. columbiana</i> <i>S. c. leopoldinae</i> <i>S. c. goeldii</i> | Hoy, G, 1978 Cabanis, 1851 Cabanis, 1851 Hellmayr, 1906 Berlepsch, 1906 | SA: n, e, z e Kolumbien bis n Venezuela e Brasilien z Brasilien | Orange-fronted Yellow Finch |
| Kurzschnabel-Gilbtangare | <i>Sicalis luteola</i> <i>S. l. chrysops</i> <i>S. l. mexicana</i> <i>S. l. eisenmanni</i> <i>S. l. bogotensis</i> | (Sparrman, 1789) Sclater, PL, 1862 Brodkorb, 1943 Wetmore, 1953 Chapman, 1924 | MA, SA: weit verbreitet s Mexiko bis Nicaragua z Mexiko nw Costa Rica bis z Panama hohe Erhebungen in n Kolumbien und nw Venezuela bis Ecuador und s Peru niedrige Erhebungen in n Kolumbien, z Venezuela, Guyana und n Brasilien Suriname bis ne Brasilien nz Brasilien s Brasilien bis z Argentinien und z Chile | Grassland Yellow Finch |
| Graunacken-Gilbtangare | <i>S. l. flavissima</i> | Todd, 1922 | SA: Bolivien und nw Argentinien | Citron-headed Yellow Finch |
| Magellangilbtangare | <i>S. l. chapmani</i> | Ridgway, 1899 | SA: z Argentinien bis s Chile und s Argentinien | Patagonian Yellow Finch |
| Olivbrust-Gilbtangare | <i>S. l. luteiventris</i> <i>Sicalis luteocephala</i> <i>Sicalis lebruni</i> <i>Sicalis olivascens</i> <i>S. o. salvini</i> <i>S. o. chloris</i> <i>S. o. olivascens</i> | (Meyen, 1834) (d'Orbigny & Lafresnaye, 1837) (Oustalet, 1891) (d'Orbigny & Lafresnaye, 1837) (Chubb, C, 1919) Cabanis, 1846 (d'Orbigny & Lafresnaye, 1837) | SA: sw n Peru wz Peru bis n Chile se Peru, Bolivien und nw Argentinien | Greenish Yellow Finch |
| Olivbauch-Gilbtangare | <i>Sicalis mendozae</i> | (Sharpe, 1888) | SA: w Argentinien | Monte Yellow Finch |
| Goldbauch-Gilbtangare | <i>Sicalis auriventris</i> | Philippi & Landbeck, 1864 | SA: Chile, Argentinien | Greater Yellow Finch |
| Graufanken-Gilbtangare | <i>Sicalis raimondii</i> | Taczanowski, 1874 | SA: Peru | Raimondi's Yellow Finch |
| Punagilbtangare | <i>Sicalis lutea</i> <i>Phrygilus</i> | (d'Orbigny & Lafresnaye, 1837) Cabanis, 1844 | SA: sz Peru bis nw Argentinien | Puna Yellow Finch |
| Kordillerenammertangare | <i>Phrygilus gayi</i> <i>P. g. gayi</i> <i>P. g. minor</i> <i>P. g. caniceps</i> | (Gervais, 1834) (Gervais, 1834) Philippi Bañados & Goodall, 1957 Burmeister, 1860 | SA: Chile, Argentinien n, z Chile küstennahes nz Chile s Chile und w Argentinien | Grey-hooded Sierra Finch |
| Graukopf-Ammertangare | <i>Phrygilus patagonicus</i> | Lowe, 1923 | SA: Chile, Argentinien | Patagonian Sierra Finch |
| Kapuzenammertangare | <i>Phrygilus atriceps</i> | (d'Orbigny & Lafresnaye, 1837) | SA: sw | Black-hooded Sierra Finch |
| Buschammertangare | <i>Phrygilus punensis</i> <i>P. p. chloronotus</i> <i>P. p. punensis</i> | Ridgway, 1887 Berlepsch & Stolzmann, 1896 Ridgway, 1887 | SA: Peru, Bolivien n, z Peru s Peru und w Bolivien | Peruvian Sierra Finch |
| Tristanammertangare | <i>Nesospiza</i> <i>Nesospiza acunhae</i> <i>N. a. acunhae</i> <i>N. a. dunnei</i> <i>N. a. fraseri</i> | Cabanis, 1873 Cabanis, 1873 Cabanis, 1873 Hagen, 1952 Ryan, 2008 | AO: Inaccessible Island, Tristan da Cunha und s Atlantic küstennahes Inaccessible Island Küste und e inneres Inaccessible Island inneres Inaccessible Island | Inaccessible Island Finch |
| Dickschnabel-Ammertangare | <i>Nesospiza wilkinsi</i> | Lowe, 1923 | AO: Nightingale Island, Tristan-da-Cunha Gruppe im Südatlantik | Wilkins's Finch |
| Spitzschnabel-Ammertangare | <i>Nesospiza questi</i> | Lowe, 1923 | AO: Nightingale Island, Tristan-da-Cunha-Gruppe im Südatlantik | Nightingale Island Finch |
| Goughammertangare | <i>Rowettia</i> <i>Rowettia goughensis</i> | Lowe, 1923 (Clarke, WE, 1904) | AO: Gough-Insel | Gough Finch |
| Weißbart-Ammertangare | <i>Melanodera</i> <i>Melanodera melanodera</i> <i>M. m. princetoniana</i> <i>M. m. melanodera</i> | Bonaparte, 1850 (Quoy & Gaimard, 1824) (Scott, WED, 1900) (Quoy & Gaimard, 1824) | SA: s s Chile und s Argentinien Falklandinseln | White-bridled Finch |

| | | | | |
|-------------------------------------|---|--|--|-----------------------------|
| Gelbbart-Ammertangare | <i>Melanodera xanthogramma</i> <i>M. x. barrosi</i> <i>M. x. xanthogramma</i> Geospizopsis | (Gould & Gray, GR, 1839) Chapman, 1923 (Gould & Gray, GR, 1839) Bonaparte, 1856 | SA: s z, s Chile und w Argentinien extremes s Chile und s Argentinien | Yellow-bridled Finch |
| Aschbrust-Ammertangare | Geospizopsis plebejus <i>G. p. ocularis</i> <i>G. p. plebejus</i> <i>G. p. naroskyi</i> | (Tschudi, 1844) (Sclater, PL, 1859) (Tschudi, 1844) (Nores & Yzurieta, 1983) | SA: w, sw Ecuador und n Peru nz Peru bis n Chile, w Bolivien und w Argentinien nz Argentinien | Ash-breasted Sierra Finch |
| Bleiammertangare | Geospizopsis unicolor <i>G. u. nivaria</i> <i>G. u. geospizopsis</i> <i>G. u. inca</i> <i>G. u. unicolor</i> <i>G. u. tucumana</i> <i>G. u. cyanea</i> <i>G. u. ultima</i> Haplospiza | (d'Orbigny & Lafresnaye, 1837) (Bangs, 1899) (Bonaparte, 1853) (Zimmer, JT, 1929) (d'Orbigny & Lafresnaye, 1837) (Chapman, 1925) (Nores & Yzurieta, 1983) (Ripley, 1950) Cabanis, 1851 | SA: Venezuela bis s Chile und Argentinien n Kolumbien und nw Venezuela z Kolumbien bis n Peru nz Peru bis w Bolivien sw Peru, Chile und w Argentinien z Bolivien bis nw Argentinien nz Argentinien s Argentinien | Plumbeous Sierra Finch |
| Einfarb-Ammertangare | Haplospiza unicolor | Cabanis, 1851 | SA: e Paraguay, s Brasilien und ne Argentinien | Uniform Finch |
| Schieferammertangare | Haplospiza rustica <i>H. r. uniformis</i> <i>H. r. arcana</i> <i>H. r. rustica</i> Acanthidops | (Tschudi, 1844) Sclater, PL & Salvin, 1873 (Wetmore & Phelps, WH Jr, 1949) (Tschudi, 1844) Ridgway, 1882 | MA, SA: s Mexiko bis Tepuis und z Bolivien se Mexiko bis w Panama s Venezuela Kolumbien und nw Venezuela bis z Bolivien | Slaty Finch |
| Vulkanammertangare | Acanthidops bairdi Xenodacnis | Ridgway, 1882 Cabanis, 1873 | MA: Costa Rica, Panama | Peg-billed Finch |
| Stricheltangare | Xenodacnis parina <i>X. p. bella</i> | Cabanis, 1873 Bond, J & Meyer de Schauensee, 1939 | SA: Hochanden in sw Ecuador und Peru sw Ecuador, n Peru | Tit-like Dacnis |
| "Strichelkopftangare" | <i>X. p. petersi</i> <i>X. p. parina</i> Idiopsar | Bond, J & Meyer de Schauensee, 1939 Cabanis, 1873 Cassin, 1867 | z Peru s Peru | |
| Braunmantel-Ammertangare | Idiopsar dorsalis | (Cabanis, 1883) | SA: n Chile und s Bolivien bis nw Argentinien | Red-backed Sierra Finch |
| Weißkehl-Ammertangare | Idiopsar erythronotus | (Philippi & Landbeck, 1861) | SA: s Peru, sw Bolivien und n Chile | White-throated Sierra Finch |
| Spiegelammertangare | Idiopsar speculifer <i>I. s. magnirostris</i> <i>I. s. speculifer</i> | (d'Orbigny & Lafresnaye, 1837) (Carriker, 1935) (d'Orbigny & Lafresnaye, 1837) | SA: z und s Peru bis n Chile, nw Argentinien und w Bolivien z Peru s Peru, n Chile, w Bolivien und nw Argentinien | Glacier Finch |
| Kurzschnabel-Ammertangare | Idiopsar brachyurus Catamenia | Cassin, 1867 Bonaparte, 1850 | SA: s Peru bis z Bolivien; s Bolivien und n Argentinien | Boulder Finch |
| Spiegelsamenfresser | Catamenia analis <i>C. a. alpica</i> <i>C. a. schistaceifrons</i> <i>C. a. soderstromi</i> <i>C. a. insignis</i> <i>C. a. analoides</i> <i>C. a. griseiventris</i> <i>C. a. analis</i> | (d'Orbigny & Lafresnaye, 1837) Bangs, 1902 Chapman, 1915 Chapman, 1924 Zimmer, JT, 1930 (Lafresnaye, 1847) Chapman, 1919 (d'Orbigny & Lafresnaye, 1837) | SA: Kolumbien bis n Chile n Kolumbien z, e Kolumbien Ecuador nz Peru w Peru sw Peru n Chile, Bolivien und Argentinien | Band-tailed Seedeater |
| Schlichtsamenfresser | Catamenia inornata <i>C. i. mucuchiesi</i> <i>C. i. minor</i> <i>C. i. inornata</i> <i>C. i. cordobensis</i> | (Lafresnaye, 1847) Phelps, WH & Gilliard, 1941 Berlepsch, 1885 (Lafresnaye, 1847) Nores & Yzurieta, 1983 | SA: Venezuela bis n Argentinien Mérida (w Venezuela) Táchira (w Venezuela) und Kolumbien bis z Peru s Peru bis n Chile und nw Argentinien nz Argentinien | Plain-colored Seedeater |
| Schlankschnabel-Samenfresser | Catamenia homochroa <i>C. h. oreophila</i> <i>C. h. homochroa</i> <i>C. h. duncani</i> Diglossa | Sclater, PL, 1859 Todd, 1913 Sclater, PL, 1859 (Chubb, C, 1921) Wagler, 1832 | SA: Tepuis, Venezuela bis n Bolivien n Kolumbien n Kolumbien und nw Venezuela bis nw Bolivien z, s Venezuela und n Brasilien | Paramo Seedeater |
| Ultramarin-Hakenschnabel | Diglossa glauca <i>D. g. glauca</i> <i>D. g. tyrianthina</i> | Sclater, PL & Salvin, 1876 Sclater, PL & Salvin, 1876 Hellmayr, 1930 | SA: Kolumbien bis Bolivien nz Peru bis wz Bolivien s Kolumbien, z Ecuador und extremes n Peru | Golden-eyed Flowerpiercer |
| Silberhakenschnabel | Diglossa caeruleascens <i>D. c. caeruleascens</i> <i>D. c. ginesi</i> <i>D. c. media</i> <i>D. c. mentalis</i> <i>D. c. pallida</i> <i>D. c. saturata</i> | (Sclater, PL, 1856) Phelps, WH & Phelps, WH Jr, 1952 Bond, J, 1955 Zimmer, JT, 1942 (Berlepsch & Stolzmann, 1896) (Todd, 1917) | SA: Venezuela bis Bolivien n Venezuela nw Venezuela Ecuador und nw Peru se Peru und w Bolivien nz und z Peru Kolumbien und w Venezuela | Bluish Flowerpiercer |
| Maskenhakenschnabel | Diglossa cyanea <i>D. c. cyanea</i> <i>D. c. dispar</i> <i>D. c. melanopis</i> <i>D. c. obscura</i> <i>D. c. towarensis</i> | (Lafresnaye, 1840) (Lafresnaye, 1840) Zimmer, JT, 1942 Tschudi, 1844 Phelps, WH & Phelps, WH Jr, 1952 Zimmer, JT & Phelps, WH, 1952 | SA: Venezuela bis Bolivien w Venezuela, Kolumbien und Ecuador (außer sw) sw Ecuador und nw Peru Peru bis z Bolivien nw Venezuela n Venezuela | Masked Flowerpiercer |
| Indigohakenschnabel | Diglossa indigotica | Sclater, PL, 1856 | SA: w Kolumbien und nw Ecuador | Indigo Flowerpiercer |
| Rostbauch-Hakenschnabel | Diglossa sittoides <i>D. s. hyperythra</i> <i>D. s. mandeli</i> | (d'Orbigny & Lafresnaye, 1838) Cabanis, 1851 Blake, 1940 | SA: Venezuela bis nw Argentinien n Kolumbien und n Venezuela ne Venezuela | Rusty Flowerpiercer |

| | | | | |
|------------------------------------|--|---|--|-----------------------------------|
| | <i>D. s. coelestis</i> | Phelps, WH & Phelps, WH Jr, 1953 | nw Venezuela | |
| | <i>D. s. dorbignyi</i> | (Boissonneau, 1840) | z Kolumbien bis w Venezuela | |
| | <i>D. s. decorata</i> | Zimmer, JT, 1930 | Ecuador und Peru | |
| | <i>D. s. sittoides</i> | (d'Orbigny & Lafresnaye, 1838) | Bolivien und nw Argentinien | |
| Einfarb-Hakenschnabel | <i>Diglossa plumbea</i> | Cabanis, 1861 | MA: Costa Rica, w Panama | Slaty Flowerpiercer |
| Zimtbauch-Hakenschnabel | <i>Diglossa baritula</i> | Wagler, 1832 | MA: Mexiko bis Nicaragua | Cinnamon-bellied Flowerpiercer |
| | <i>D. b. baritula</i> | Wagler, 1832 | z, sw Mexiko | |
| | <i>D. b. montana</i> | Dearborn, 1907 | s Mexiko, Guatemala und El Salvador | |
| | <i>D. b. parva</i> | Griscom, 1932 | Honduras und Nicaragua | |
| Barthakenschnabel | <i>Diglossa mystacalis</i> | Lafresnaye, 1846 | SA: Peru, Bolivien | Moustached Flowerpiercer |
| | <i>D. m. uncinata</i> | Hellmayr, 1905 | n, nz Peru | |
| | <i>D. m. pectoralis</i> | Cabanis, 1873 | z Peru | |
| | <i>D. m. albilinea</i> | Chapman, 1919 | se Peru | |
| | <i>D. m. mystacalis</i> | Lafresnaye, 1846 | w Bolivien | |
| Stahlakenschnabel | <i>Diglossa lafresnayii</i> | (Boissonneau, 1840) | SA: Venezuela bis Peru | Glossy Flowerpiercer |
| Maronenbauch-Hakenschnabel | <i>Diglossa gloriosissima</i> | Chapman, 1912 | SA: Kolumbien | Chestnut-bellied Flowerpiercer |
| | <i>D. g. gloriosissima</i> | Chapman, 1912 | sw Kolumbien | |
| | <i>D. g. boylei</i> | Graves, GR, 1990 | nw Kolumbien | |
| Schuppenbrust-Hakenschnabel | <i>Diglossa duidae</i> | Chapman, 1929 | SA: Tepuis | Scaled Flowerpiercer |
| | <i>D. d. hitchcocki</i> | Phelps, WH & Phelps, WH Jr, 1948 | n Amazonas (sz Venezuela) | |
| | <i>D. d. duidae</i> | Chapman, 1929 | z, s Amazonas (s Venezuela) | |
| | <i>D. d. georgebarrowcloughi</i> | Dickerman, 1987 | Cerro de la Neblina (Grenze Venezuela-Brasilien) | |
| Strichelakenschnabel | <i>Diglossa major</i> | Cabanis, 1849 | SA: Tepuis | Greater Flowerpiercer |
| | <i>D. m. gilliardi</i> | Chapman, 1939 | Auyán-Tepui (se Venezuela) | |
| | <i>D. m. disjuncta</i> | Zimmer, JT & Phelps, WH, 1944 | Tepuis im w der Gran Sabana (se Venezuela) | |
| | <i>D. m. chimantae</i> | Phelps, WH & Phelps, WH Jr, 1947 | Chimantá-Tepui (se Venezuela) | |
| | <i>D. m. major</i> | Cabanis, 1849 | Cerro Roraima, Cerro Cuquenán und Uei-Tepui (se Venezuela, w Guyana und n Brasilien) | |
| Dunkelakenschnabel | <i>Diglossa venezuelensis</i> | Chapman, 1925 | SA: Venezuela | Venezuelan Flowerpiercer |
| Schieferakenschnabel | <i>Diglossa albilatera</i> | Lafresnaye, 1843 | SA: Venezuela bis Peru | White-sided Flowerpiercer |
| | <i>D. a. federalis</i> | Hellmayr, 1922 | n Venezuela | |
| | <i>D. a. albilatera</i> | Lafresnaye, 1843 | nw Venezuela bis s Ecuador | |
| | <i>D. a. schistacea</i> | Chapman, 1925 | sw Ecuador und nw Peru | |
| | <i>D. a. affinis</i> | Zimmer, JT, 1942 | n bis sz Peru | |
| Graubauch-Hakenschnabel | <i>Diglossa carbonaria</i> | (d'Orbigny & Lafresnaye, 1838) | SA: Bolivien und nw Argentinien | Grey-bellied Flowerpiercer |
| Schwarzkehl-Hakenschnabel | <i>Diglossa brunneiventris</i> | Lafresnaye, 1846 | SA: Kolumbien bis Chile | Black-throated Flowerpiercer |
| | <i>D. b. vuilleumieri</i> | Graves, GR, 1980 | nw Kolumbien | |
| | <i>D. b. brunneiventris</i> | Lafresnaye, 1846 | n Peru bis n Chile und w Bolivien | |
| Méridahakenschnabel | <i>Diglossa gloriosa</i> | Sclater, PL & Salvin, 1871 | SA: Venezuela | Merida Flowerpiercer |
| Schwarzhakenschnabel | <i>Diglossa humeralis</i> | (Fraser, 1840) | SA: Venezuela bis Peru | Black Flowerpiercer |
| | <i>D. h. nocticolor</i> | Bangs, 1898 | n Kolumbien und nw Venezuela | |
| | <i>D. h. humeralis</i> | (Fraser, 1840) | z Kolumbien bis w Venezuela | |
| | <i>D. h. aterrima</i> | Lafresnaye, 1846 | wz Kolumbien bis n Peru | |
| | <i>Calochaetes</i> | Sclater, PL, 1879 | SA: Kolumbien bis Peru | Vermilion Tanager |
| Mennigtangare | <i>Calochaetes coccineus</i> | (Sclater, PL, 1858) | | |
| | <i>Iridosornis</i> | Lesson, RP, 1844 | | |
| Purpurmantel-Bergtangare | <i>Iridosornis porphyrocephalus</i> | Sclater, PL, 1856 | SA: Kolumbien, Ecuador | Purplish-mantled Tanager |
| Gelbkehl-Bergtangare | <i>Iridosornis analis</i> | (Tschudi, 1844) | SA: Kolumbien bis Peru | Yellow-throated Tanager |
| Kastanienbauch-Bergtangare | <i>Iridosornis jelskii</i> | Cabanis, 1873 | SA: Peru, Bolivien | Golden-collared Tanager |
| | <i>I. j. jelskii</i> | Cabanis, 1873 | n, z Peru | |
| | <i>I. j. bolivianus</i> | Berlepsch, 1912 | s Peru und w Bolivien | |
| Goldband-Bergtangare | <i>Iridosornis reinhardti</i> | Sclater, PL, 1865 | SA: Peru | Yellow-scarfed Tanager |
| Goldscheitel-Bergtangare | <i>Iridosornis rufivertex</i> | (Lafresnaye, 1842) | SA: Venezuela bis Peru | Golden-crowned Tanager |
| | <i>I. r. rufivertex</i> | (Lafresnaye, 1842) | z Kolumbien und w Venezuela bis n Peru | |
| | <i>I. r. caeruleoventris</i> | Chapman, 1915 | nw Kolumbien | |
| | <i>I. r. ignicapillus</i> | Chapman, 1915 | sw Kolumbien | |
| | <i>I. r. subsimilis</i> | Zimmer, JT, 1944 | w Ecuador | |
| | <i>Pipraeidea</i> | Swainson, 1827 | | |
| Schwarzwangentangare | <i>Pipraeidea melanonota</i> | (Vieillot, 1819) | SA: n, w, se | Fawn-breasted Tanager |
| | <i>P. m. venezuelensis</i> | Sclater, PL, 1857 | Venezuela bis Bolivien und nw Argentinien | |
| | <i>P. m. melanonota</i> | (Vieillot, 1819) | s Brasilien, Paraguay, ne Argentinien und Uruguay | |
| | <i>Rauenia</i> | Wolters, 1980 | | |
| Schwarzstirntangare | <i>Rauenia bonariensis</i> | (Gmelin, JF, 1789) | SA: w, se | Blue-and-yellow Tanager |
| | <i>R. b. darwinii</i> | (Bonaparte, 1838) | Ecuador bis n Chile und w Bolivien | |
| | <i>R. b. composita</i> | (Zimmer, JT, 1944) | z Bolivien | |
| | <i>R. b. schulzei</i> | (Brodkorb, 1938) | se Bolivien, Paraguay und nw Argentinien | |
| | <i>R. b. bonariensis</i> | (Gmelin, JF, 1789) | se Brasilien, Uruguay und e Argentinien | |
| | <i>Pseudosaltator</i> | Burns, KJ, Unitt & Mason, NA, 2016 | | |
| Weißbrauen-Bergtangare | <i>Pseudosaltator rufiventris</i> | (d'Orbigny & Lafresnaye, 1837) | SA: Bolivien und nw Argentinien | Rufous-bellied Mountain Tanager |
| | <i>Dubusia</i> | Bonaparte, 1850 | | |
| Silberbrauen-Bergtangare | <i>Dubusia taeniata</i> | (Boissonneau, 1840) | SA: Venezuela bis Peru | Buff-breasted Mountain Tanager |
| | <i>D. t. carrikeri</i> | Wetmore, 1946 | n Kolumbien | |
| | <i>D. t. taeniata</i> | (Boissonneau, 1840) | z Kolumbien und w Venezuela bis nw Peru | |
| | <i>D. t. stictocephala</i> | Berlepsch & Stolzmann, 1894 | n Peru bis sz Peru | |
| Orangebauch-Bergtangare | <i>Dubusia castaneiventris</i> | (Sclater, PL, 1851) | SA: Peru, Bolivien | Chestnut-bellied Mountain Tanager |
| | <i>Buthraupis</i> | Cabanis, 1851 | | |

| | | | | |
|--|--|--|--|----------------------------------|
| Blaurücken-Bergtangare | <i>Buthraupis montana</i> <i>B. m. venezuelana</i> <i>B. m. gigas</i> <i>B. m. cucullata</i> <i>B. m. cyanonota</i> <i>B. m. saturata</i> <i>B. m. montana</i> | (d'Orbigny & Lafresnaye, 1837) Aveledo & Peréz, 1989 (Bonaparte, 1851) (Jardine & Selby, 1842) Berlepsch & Stolzmann, 1896 Berlepsch & Stolzmann, 1906 (d'Orbigny & Lafresnaye, 1837) | SA: Kolumbien bis Bolivien nw Venezuela n Kolumbien w, z Kolumbien bis Ecuador n, z Peru se Peru w Bolivien | Hooded Mountain Tanager |
| Blaukopftangare | <i>Sporathraupis</i> <i>Sporathraupis cyanocephala</i> <i>S. c. cyanocephala</i> <i>S. c. annectens</i> <i>S. c. auricrissa</i> <i>S. c. margaritae</i> <i>S. c. hypophaea</i> <i>S. c. olivicyanea</i> <i>S. c. subcinerea</i> <i>S. c. buesingi</i> | (d'Orbigny & Lafresnaye, 1837) (d'Orbigny & Lafresnaye, 1837) (Zimmer, JT, 1944) (Sclater, PL, 1856) Chapman, 1912 Todd, 1917 (Lafresnaye, 1843) (Sclater, PL, 1861) Hellmayr & Seilern, 1913 | SA: w, n Ecuador, Peru und n Bolivien z, w Kolumbien ne Kolumbien und nw Venezuela n Kolumbien nw bis nz Venezuela nz Venezuela nz bis ne Venezuela extremes ne Venezuela und Trinidad | Blue-capped Tanager |
| Wetmorebergtangare | <i>Tephrophilus</i> <i>Tephrophilus wetmorei</i> | Moore, RT, 1934 Moore, RT, 1934 | SA: Kolumbien bis Peru | Masked Mountain Tanager |
| Papageitangare | <i>Chlorornis</i> <i>Chlorornis riefferii</i> <i>C. r. riefferii</i> <i>C. r. dilutus</i> <i>C. r. elegans</i> <i>C. r. celatus</i> <i>C. r. bolivianus</i> | Reichenbach, 1850 (Boissonneau, 1840) (Boissonneau, 1840) Zimmer, JT, 1947 (Tschudi, 1844) Zimmer, JT, 1947 (Berlepsch, 1912) | SA: Kolumbien bis Bolivien Kolumbien und Ecuador n Peru z Peru s Peru w Bolivien | Grass-green Tanager |
| Schwarzbrust-Bergtangare | <i>Cnemathraupis</i> <i>Cnemathraupis eximia</i> <i>C. e. eximia</i> <i>C. e. zimmeri</i> <i>C. e. chloronota</i> <i>C. e. cyanocalyptra</i> | Penard, TE, 1919 (Boissonneau, 1840) (Boissonneau, 1840) (Moore, RT, 1934) (Sclater, PL, 1855) (Moore, RT, 1934) | SA: Kolumbien bis Peru ne Kolumbien und w Venezuela wz Kolumbien s Kolumbien und nw Ecuador s Ecuador und n Peru | Black-chested Mountain Tanager |
| Goldrücken-Bergtangare | <i>Cnemathraupis aureodorsalis</i> | (Blake & Hocking, 1974) | SA: Peru | Golden-backed Mountain Tanager |
| Blauflügel-Bergtangare | <i>Anisognathus</i> <i>Anisognathus somptuosus</i> <i>A. s. venezuelanus</i> <i>A. s. virididorsalis</i> <i>A. s. antioquiae</i> <i>A. s. victorini</i> <i>A. s. cyanopterus</i> <i>A. s. baezae</i> <i>A. s. alamosis</i> <i>A. s. somptuosus</i> <i>A. s. flavinucha</i> | Reichenbach, 1850 (Lesson, RP, 1831) (Hellmayr, 1913) (Phelps, WH & Phelps, WH Jr, 1949) (Berlepsch, 1912) (Lafresnaye, 1842) (Cabanis, 1866) (Chapman, 1925) (Chapman, 1925) (Lesson, RP, 1831) (d'Orbigny & Lafresnaye, 1837) | SA: Venezuela bis Bolivien Yaracuy bis Miranda (n Venezuela) Aragua (n Venezuela) nz Kolumbien z Kolumbien bis w Venezuela sw Kolumbien und w Ecuador s Kolumbien bis z Ecuador sw Ecuador se Ecuador und ez Peru se Peru bis z Bolivien | Blue-winged Mountain Tanager |
| Schwarzkinn-Bergtangare | <i>Anisognathus notabilis</i> | (Sclater, PL, 1855) | SA: Kolumbien, Ecuador | Black-chinned Mountain Tanager |
| Schwarzwangen-Bergtangare | <i>Anisognathus melanogenys</i> | (Salvin & Godman, 1880) | SA: Kolumbien | Santa Marta Mountain Tanager |
| Mennigohr-Bergtangare "Rotbauch-Bergtangare" | <i>Anisognathus igniventris</i> <i>A. i. lunulatus</i> <i>A. i. erythrotus</i> <i>A. i. ignicrissa</i> <i>A. i. igniventris</i> | (d'Orbigny & Lafresnaye, 1837) (Du Bus de Gisignies, 1839) (Jardine & Selby, 1840) (Cabanis, 1873) (d'Orbigny & Lafresnaye, 1837) | SA: Kolumbien bis Bolivien ne Kolumbien und w Venezuela z Kolumbien bis n Peru nz und z Peru sz Peru bis w Bolivien | Scarlet-bellied Mountain Tanager |
| Tränenbergtangare | <i>Anisognathus lacrymosus</i> <i>A. l. pallididorsalis</i> <i>A. l. melanops</i> <i>A. l. tamae</i> <i>A. l. yariguierum</i> <i>A. l. intensus</i> <i>A. l. olivaceiceps</i> <i>A. l. palpebrosus</i> <i>A. l. caeruleus</i> <i>A. l. lacrymosus</i> | (Du Bus de Gisignies, 1846) Phelps, WH & Phelps, WH Jr, 1952 (Berlepsch, 1893) (Phelps, WH & Gilliard, 1941) Donegan & Avendaño, 2010 Meyer de Schauensee, 1951 (Berlepsch, 1912) (Lafresnaye, 1847) (Taczanowski & Berlepsch, 1885) (Du Bus de Gisignies, 1846) | SA: Kolumbien und Venezuela bis Peru n Kolumbien und nw Venezuela w Venezuela ne Kolumbien und w Venezuela z Kolumbien sw Kolumbien w Kolumbien s Kolumbien bis z Ecuador s Ecuador und n Peru z Peru | Lacrimose Mountain Tanager |
| Rotohr-Bunttangare | <i>Chlorochrysa</i> <i>Chlorochrysa phoenicotis</i> | Bonaparte, 1851 (Bonaparte, 1851) | SA: Kolumbien, Ecuador | Glistening-green Tanager |
| Schwarzohr-Bunttangare | <i>Chlorochrysa nitidissima</i> | Sclater, PL, 1874 | SA: Kolumbien | Multicolored Tanager |
| Schwarzkehl-Bunttangare "Braunohr-Bunttangare" | <i>Chlorochrysa calliparaea</i> <i>C. c. bourcierii</i> <i>C. c. calliparaea</i> <i>C. c. fulgentissima</i> | (Tschudi, 1844) (Bonaparte, 1851) (Tschudi, 1844) Chapman, 1901 | SA: Kolumbien bis Bolivien s Kolumbien bis ne Peru ez Peru s Peru und w Bolivien | Orange-eared Tanager |
| Veilchenschultertangare | <i>Wetmorethraupis</i> <i>Wetmorethraupis sterrhopteron</i> | Lowery & O'Neill, 1964 Lowery & O'Neill, 1964 | SA: Peru, s Ecuador | Orange-throated Tanager |
| Olivbergtangare | <i>Bangsia</i> <i>Bangsia flavovirens</i> | Penard, TE, 1919 (Lawrence, 1867) | SA: w Kolumbien und nw Ecuador | Yellow-green Tanager |
| Gelbbauch-Bergtangare | <i>Bangsia arcaeii</i> <i>B. a. caeruleigularis</i> <i>B. a. arcaeii</i> | (Sclater, PL & Salvin, 1869) (Ridgway, 1893) (Sclater, PL & Salvin, 1869) | MA: Costa Rica bis äußeres nw Kolumbien Costa Rica Panama und äußeres nw Kolumbien | Blue-and-gold Tanager |
| Goldring-Bergtangare | <i>Bangsia aureocincta</i> | (Hellmayr, 1910) | SA: Kolumbien | Gold-ringed Tanager |
| Moosmantel-Bergtangare | <i>Bangsia edwardsii</i> | (Elliot, DG, 1865) | SA: Kolumbien, Ecuador | Moss-backed Tanager |

| | | | | |
|----------------------------|-------------------------------------|------------------------------------|--|--------------------------|
| Gelbbrust-Bergtangare | <i>Bangsia rothschildi</i> | (Berlepsch, 1897) | SA: Kolumbien, Ecuador | Golden-chested Tanager |
| Blauschulter-Bergtangare | <i>Bangsia melanochlamys</i> | (Hellmayr, 1910) | SA: Kolumbien | Black-and-gold Tanager |
| | <i>Lophospingus</i> | Cabanis, 1878 | | |
| Grauhauben-Ammertangare | <i>Lophospingus griseocristatus</i> | (d'Orbigny & Lafresnaye, 1837) | SA: z Bolivien bis nw Argentinien | Grey-crested Finch |
| Schwarzhauben-Ammertangare | <i>Lophospingus pusillus</i> | (Burmeister, 1860) | SA: se Bolivien und w Paraguay bis z Argentinien | Black-crested Finch |
| | <i>Neothraupis</i> | Hellmayr, 1936 | | |
| Flügelbindentangare | <i>Neothraupis fasciata</i> | (Lichtenstein, MHC, 1823) | SA: ne Bolivien und ne Paraguay bis e Brasilien | Shrike-like Tanager |
| | <i>Diuca</i> | Reichenbach, 1850 | | |
| Diucaammertangare | <i>Diuca diuca</i> | (Molina, 1782) | SA: s | Diuca Finch |
| | <i>D. d. crassirostris</i> | Hellmayr, 1932 | nz Chile, s Bolivien und n Argentinien | |
| | <i>D. d. diuca</i> | (Molina, 1782) | z, sz Chile und w Argentinien | |
| | <i>D. d. chiloensis</i> | Philippi Bañados & Peña, 1964 | Chiloé (vor sz Chile) | |
| | <i>D. d. minor</i> | Bonaparte, 1850 | z, s Argentinien und s Chile | |
| | <i>Gubernatrix</i> | Lesson, RP, 1837 | | |
| Grüntangare | <i>Gubernatrix cristata</i> | (Vieillot, 1817) | SA: Uruguay und n, e Argentinien | Yellow Cardinal |
| | <i>Stephanophorus</i> | Strickland, 1841 | | |
| Diademtangare | <i>Stephanophorus diadematus</i> | (Temminck, 1823) | SA: e Paraguay, s Brasilien, ne Argentinien und Uruguay | Diademed Tanager |
| | <i>Cissopis</i> | Vieillot, 1816 | | |
| Elstertangare | <i>Cissopis leverianus</i> | (Gmelin, JF, 1788) | SA: n, w Amazonien und sz Südamerika | Magpie Tanager |
| | <i>C. l. leverianus</i> | (Gmelin, JF, 1788) | e Kolumbien und s Venezuela über die Guyanas und amazonisches Brasilien bis z Bolivien | |
| | <i>C. l. major</i> | Cabanis, 1851 | Paraguay, se Brasilien und ne Argentinien | |
| | <i>Schistochlamys</i> | Reichenbach, 1850 | | |
| Schleiertangare | <i>Schistochlamys melanopis</i> | (Latham, 1790) | SA: n, z, e | Black-faced Tanager |
| | <i>S. m. aterrima</i> | Todd, 1912 | z Kolumbien, Venezuela, w Guyana und n Brasilien | |
| | <i>S. m. melanopis</i> | (Latham, 1790) | e Guyana, Suriname, Französisch-Guayana und ne Brasilien | |
| | <i>S. m. grisea</i> | Cory, 1916 | s Ecuador und e Peru | |
| | <i>S. m. olivina</i> | (Sclater, PL, 1865) | se Peru und n Bolivien bis sz Brasilien | |
| | <i>S. m. amazonica</i> | Zimmer, JT, 1947 | e, se Brasilien | |
| Zimttangare | <i>Schistochlamys ruficapillus</i> | (Vieillot, 1817) | SA: Brasilien, Paraguay und Argentinien | Cinnamon Tanager |
| | <i>S. r. capistrata</i> | (Wied-Neuwied, M, 1821) | e Brasilien | |
| | <i>S. r. sicki</i> | Pinto & Camargo, 1952 | z Brasilien | |
| | <i>S. r. ruficapillus</i> | (Vieillot, 1817) | se Brasilien, e Paraguay und ne Argentinien | |
| | <i>Paroaria</i> | Bonaparte, 1832 | | |
| Rotschopftangare | <i>Paroaria coronata</i> | (Miller, JF, 1776) | SA: Bolivien und sw Brasilien bis z Argentinien, Uruguay und s Brasilien | Red-crested Cardinal |
| | <i>Paroaria dominicana</i> | (Linnaeus, 1758) | SA: ne Brasilien | Red-cowled Cardinal |
| Dominikanertangare | <i>Paroaria baeri</i> | Hellmayr, 1907 | SA: Brasilien | Crimson-fronted Cardinal |
| Blutstirntangare | <i>P. b. baeri</i> | Hellmayr, 1907 | ez Brasilien | |
| | <i>P. b. xinguensis</i> | Sick, 1950 | z Brasilien | |
| Gelbschnabeltangare | <i>Paroaria capitata</i> | (d'Orbigny & Lafresnaye, 1837) | SA: z, e Bolivien und sw Brasilien bis ne Argentinien und nw Uruguay | Yellow-billed Cardinal |
| Schwarzohrtangare | <i>Paroaria nigrogenis</i> | (Lafresnaye, 1846) | SA: ez Kolumbien, Venezuela und Trinidad | Masked Cardinal |
| Schwarzkehltangare | <i>Paroaria gularis</i> | (Linnaeus, 1766) | SA: Amazonien | Red-capped Cardinal |
| | <i>P. g. gularis</i> | (Linnaeus, 1766) | e Kolumbien bis e Peru und über die Guyanas bis z Brasilien | |
| | <i>P. g. cervicalis</i> | Sclater, PL, 1862 | ne Bolivien und sw Brasilien | |
| | <i>Ixothraupis</i> | Bonaparte, 1851 | | |
| Tüpfeltangare | <i>Ixothraupis varia</i> | (Müller, PLS, 1776) | SA: n Amazonien | Dotted Tanager |
| Rostkehltangare | <i>Ixothraupis rufigula</i> | (Bonaparte, 1851) | SA: Kolumbien, Ecuador | Rufous-throated Tanager |
| Drosseltangare | <i>Ixothraupis punctata</i> | (Linnaeus, 1766) | SA: Amazonien | Spotted Tanager |
| | <i>I. p. punctata</i> | (Linnaeus, 1766) | s Venezuela, die Guyanas und n Brasilien | |
| | <i>I. p. zamorae</i> | (Chapman, 1925) | z Ecuador und n Peru | |
| | <i>I. p. perenensis</i> | (Chapman, 1925) | z Peru | |
| | <i>I. p. annectens</i> | (Zimmer, JT, 1943) | se Peru | |
| | <i>I. p. punctulata</i> | (Sclater, PL & Salvin, 1876) | wz Bolivien | |
| Fleckentangare | <i>Ixothraupis guttata</i> | (Cabanis, 1851) | MA: Costa Rica bis n, nw Brasilien | Speckled Tanager |
| | <i>I. g. eusticta</i> | (Todd, 1912) | Costa Rica bis nw Kolumbien | |
| | <i>I. g. tolimae</i> | (Chapman, 1914) | z Kolumbien | |
| | <i>I. g. bogotensis</i> | (Hellmayr & Seilern, 1912) | n Kolumbien und nw Venezuela | |
| | <i>I. g. chrysophrys</i> | (Sclater, PL, 1851) | n, s Venezuela und nw Brasilien | |
| | <i>I. g. guttata</i> | (Cabanis, 1851) | se Venezuela, die Guyanas und n Brasilien | |
| | <i>I. g. trinitatis</i> | (Todd, 1912) | Trinidad | |
| Gelbbauchtangare | <i>Ixothraupis xanthogastra</i> | (Sclater, PL, 1851) | SA: w, n Amazonien | Yellow-bellied Tanager |
| | <i>I. x. xanthogastra</i> | (Sclater, PL, 1851) | e Kolumbien und s Venezuela bis n Bolivien | |
| | <i>I. x. phelpsi</i> | (Zimmer, JT, 1943) | se Venezuela, n Brasilien und Guyana | |
| | <i>Chalcothraupis</i> | Bonaparte, 1851 | | |
| Rotnackentangare | <i>Chalcothraupis ruficervix</i> | (Prévost & des Murs, 1842) | SA: Kolumbien bis nw Bolivien | Golden-naped Tanager |
| | <i>C. r. ruficervix</i> | (Prévost & des Murs, 1842) | Kolumbien | |
| | <i>C. r. leucotis</i> | (Sclater, PL, 1851) | w Ecuador | |
| | <i>C. r. taylori</i> | (Taczanowski & Berlepsch, 1885) | se Kolumbien, e Ecuador und n Peru | |
| | <i>C. r. amabilis</i> | (Zimmer, JT, 1943) | n bis z Peru | |
| | <i>C. r. inca</i> | (Parkes, 1969) | s Peru | |
| | <i>C. r. fulvicervix</i> | (Sclater, PL & Salvin, 1876) | se Peru und w Bolivien | |
| | <i>Poecilostreptus</i> | Burns, KJ, Unitt & Mason, NA, 2016 | | |
| Grünmanteltangare | <i>Poecilostreptus cabanisi</i> | (Sclater, PL, 1868) | MA: s Mexiko, Guatemala | Azure-rumped Tanager |

| | | | | |
|-------------------------------|------------------------------------|---|---|--------------------------|
| Silbermanteltangare | <i>Poecilostreptus palmeri</i> | (Hellmayr, 1909) | MA, SA: Panama bis Ecuador | Grey-and-gold Tanager |
| | <i>Thraupis</i> | Boie, F, 1826 | | |
| Bischofstangare | <i>Thraupis episcopus</i> | (Linnaeus, 1766) | MA, SA: s Mexiko bis Bolivien und Amazonien | Blue-grey Tanager |
| | <i>T. e. cana</i> | (Swainson, 1834) | se Mexiko bis ne Kolumbien und n Venezuela | |
| | <i>T. e. caesitia</i> | Wetmore, 1959 | Bocas del Toro (vor nw Panama) | |
| | <i>T. e. cumatilis</i> | Wetmore, 1957 | Coiba (vor s Panama) | |
| | <i>T. e. nesophila</i> | Riley, 1912 | e Kolumbien bis e Venezuela, Trinidad | |
| | <i>T. e. berlepschi</i> | (Dalmas, 1900) | Tobago | |
| | <i>T. e. mediana</i> | Zimmer, JT, 1944 | se Kolumbien und s Venezuela bis n Bolivien | |
| | <i>T. e. episcopus</i> | (Linnaeus, 1766) | die Guyanas bis z Brasilien | |
| | <i>T. e. ehrenreichi</i> | (Reichenow, 1915) | Rio Purús (nw Brasilien) | |
| | <i>T. e. leucoptera</i> | (Sclater, PL, 1886) | z Kolumbien | |
| | <i>T. e. quaesita</i> | Bangs & Noble, 1918 | sw Kolumbien bis nw Peru | |
| | <i>T. e. caerulea</i> | Zimmer, JT, 1929 | se Ecuador und n Peru | |
| | <i>T. e. major</i> | (Berlepsch & Stolzmann, 1896) | z Peru | |
| | <i>T. e. urubambae</i> | Zimmer, JT, 1944 | se Peru | |
| | <i>T. e. coelestis</i> | (Spix, 1825) | se Kolumbien, e Ecuador bis w Brasilien und z Peru | |
| Sayacatangare | <i>Thraupis sayaca</i> | (Linnaeus, 1766) | SA: e, se, sz | Sayaca Tanager |
| | <i>T. s. boliviana</i> | Bond, J & Meyer de Schauensee, 1941 | n Bolivien | |
| | <i>T. s. obscura</i> | Naumburg, 1924 | z, s Bolivien bis w Argentinien | |
| | <i>T. s. sayaca</i> | (Linnaeus, 1766) | e, s Brasilien, Paraguay, ne Argentinien und Uruguay | |
| Blauflecktangare | <i>Thraupis glaucocolpa</i> | Cabanis, 1851 | SA: Kolumbien, Venezuela | Glaucous Tanager |
| Violettschultertangare | <i>Thraupis cyanoptera</i> | (Vieillot, 1817) | SA: se Brasilien | Azure-shouldered Tanager |
| Olivflügel tangare | <i>Thraupis abbas</i> | (Deppe, 1830) | MA: e Mexiko bis Nicaragua | Yellow-winged Tanager |
| Schmucktangare | <i>Thraupis ornata</i> | (Sparrman, 1789) | SA: se Brasilien | Golden-chevroned Tanager |
| Palmentangare | <i>Thraupis palmarum</i> | (Wied-Neuwied, M, 1821) | MA, SA: Nicaragua bis Paraguay und s Brasilien und ne Argentinien | Palm Tanager |
| | <i>T. p. atripennis</i> | Todd, 1922 | e Nicaragua bis nw Venezuela | |
| | <i>T. p. violilavata</i> | (Berlepsch & Taczanowski, 1884) | sw Kolumbien und w Ecuador | |
| | <i>T. p. melanoptera</i> | (Sclater, PL, 1857) | Amazonien, Trinidad und Tobago | |
| | <i>T. p. palmarum</i> | (Wied-Neuwied, M, 1821) | e, s Brasilien und ne Argentinien | |
| | <i>Stilpnia</i> | Burns, KJ, Unitt & Mason, NA, 2016 | | |
| Blauflügeltangare | <i>Stilpnia cyanoptera</i> | (Swainson, 1834) | SA: Kolumbien bis Guyana | Black-headed Tanager |
| | <i>S. c. whitelyi</i> | (Salvin & Godman, 1884) | s Venezuela, Guyana und n Brasilien | |
| | <i>S. c. cyanoptera</i> | (Swainson, 1834) | n Kolumbien bis n Venezuela | |
| Goldkehl tangare | <i>Stilpnia viridicollis</i> | (Taczanowski, 1884) | SA: Ecuador, Peru und Bolivien | Silver-backed Tanager |
| | <i>S. v. fulvigula</i> | (Berlepsch & Stolzmann, 1906) | s Ecuador und n Peru | |
| | <i>S. v. viridicollis</i> | (Taczanowski, 1884) | z Peru bis w Bolivien | |
| Siratangare | <i>Stilpnia phillipsi</i> | (Graves, GR & Weske, 1987) | SA: Peru | Sira Tanager |
| Grünkehl tangare | <i>Stilpnia argyrofenges</i> | (Sclater, PL & Salvin, 1876) | SA: Ecuador, Peru und Bolivien | Straw-backed Tanager |
| | <i>S. a. caeruleigularis</i> | (Carriker, 1935) | se Ecuador bis z Peru | |
| | <i>S. a. argyrofenges</i> | (Sclater, PL & Salvin, 1876) | w, z Bolivien | |
| Schwarzscheiteltangare | <i>Stilpnia heinei</i> | (Cabanis, 1851) | SA: Venezuela bis Ecuador | Black-capped Tanager |
| Goldscheiteltangare | <i>Stilpnia larvata</i> | (Du Bus de Gisignies, 1846) | MA, SA: s Mexiko bis Ecuador | Golden-hooded Tanager |
| | <i>S. l. larvata</i> | (Du Bus de Gisignies, 1846) | se Mexiko bis n Costa Rica | |
| | <i>S. l. centralis</i> | (Berlepsch, 1912) | ne Costa Rica und nw Panama | |
| | <i>S. l. franciscae</i> | (Sclater, PL, 1856) | sw Costa Rica und sw Panama | |
| | <i>S. l. fanny</i> | (Lafresnaye, 1847) | e Panama bis w Ecuador | |
| Azurkopftangare | <i>Stilpnia cyanicollis</i> | (d'Orbigny & Lafresnaye, 1837) | SA: Amazonien | Blue-necked Tanager |
| | <i>S. c. granadensis</i> | (Berlepsch, 1884) | w Kolumbien | |
| | <i>S. c. caeruleocephala</i> | (Swainson, 1838) | z Kolumbien bis n Peru | |
| | <i>S. c. cyanicollis</i> | (d'Orbigny & Lafresnaye, 1837) | e Peru bis z Bolivien | |
| | <i>S. c. cyanopygia</i> | (Berlepsch & Taczanowski, 1884) | w Ecuador | |
| | <i>S. c. hannahiae</i> | (Cassin, 1865) | n Kolumbien und nw Venezuela | |
| | <i>S. c. melanogaster</i> | (Cherrie & Reichenberger, 1923) | z Brasilien | |
| | <i>S. c. albotibialis</i> | (Traylor, 1950) | Goiás (ez Brasilien) | |
| Schwarzbrusttangare | <i>Stilpnia nigrocincta</i> | (Bonaparte, 1838) | SA: n, w Amazonien | Masked Tanager |
| Schwarzmanteltangare | <i>Stilpnia peruviana</i> | (Desmarest, 1806) | SA: se Brasilien | Black-backed Tanager |
| Prachttangare | <i>Stilpnia preciosa</i> | (Cabanis, 1851) | SA: e Paraguay, s Brasilien, ne Argentinien und Uruguay | Chestnut-backed Tanager |
| Grünkappentangare | <i>Stilpnia meyerdeschauenseei</i> | (Schulenberg & Binford, 1985) | SA: Peru | Green-capped Tanager |
| Rotscheiteltangare | <i>Stilpnia vitriolina</i> | (Cabanis, 1851) | SA: Kolumbien, Ecuador | Scrub Tanager |
| Isabelltangare | <i>Stilpnia cayana</i> | (Linnaeus, 1766) | SA: Amazonien und se, sz Südamerika | Burnished-buff Tanager |
| | <i>S. c. fulvescens</i> | (Todd, 1922) | z Kolumbien | |
| | <i>S. c. cayana</i> | (Linnaeus, 1766) | e Kolumbien und Venezuela, die Guyanas und n Brasilien; auch e Peru, n Bolivien und wz Brasilien | |
| | <i>S. c. huberi</i> | (Hellmayr, 1910) | ne Brasilien | |
| | <i>S. c. flava</i> | (Gmelin, JF, 1789) | e Brasilien | |
| | <i>S. c. sincipitalis</i> | (Berlepsch, 1907) | ez Brasilien | |
| | <i>S. c. chloroptera</i> | (Vieillot, 1819) | se Brasilien, Paraguay und Argentinien | |
| | <i>S. c. margaritae</i> | (Allen, JA, 1891) | sw Brasilien | |
| Buntkappentangare | <i>Stilpnia cucullata</i> | (Swainson, 1834) | NA: Kleine Antillen | Lesser Antillean Tanager |
| | <i>S. c. versicolor</i> | (Lawrence, 1878) | St. Vincent | |
| | <i>S. c. cucullata</i> | (Swainson, 1834) | Grenada | |
| | <i>Tangara</i> | Brisson, 1760 | | |
| Schwarzblautangare | <i>Tangara vassorii</i> | (Boissonneau, 1840) | SA: Venezuela bis Bolivien | Blue-and-black Tanager |
| | <i>T. v. vassorii</i> | (Boissonneau, 1840) | Kolumbien und w Venezuela bis nw Peru | |

| | | | | |
|-------------------------------|-------------------------------------|---|---|-------------------------|
| "Opalnackentangare" | <i>T. v. branickii</i> | (Taczanowski, 1882) | n Peru | |
| Silberfleckentangare | <i>T. v. atrocoerulea</i> | (Tschudi, 1844) | s Peru bis z Bolivien | Beryl-spangled Tanager |
| | <i>Tangara nigroviridis</i> | (Lafresnaye, 1843) | SA: Venezuela bis Bolivien | |
| | <i>T. n. cyanescens</i> | (Sclater, PL, 1857) | ne Kolumbien und n Venezuela, w Kolumbien bis w Ecuador | |
| | <i>T. n. nigroviridis</i> | (Lafresnaye, 1843) | e Flanke der e Anden in Kolumbien und Ecuador | |
| | <i>T. n. lozanoana</i> | Aveledo & Pérez, 1994 | Lara bis Táchira (nw Venezuela) | |
| | <i>T. n. berlepschi</i> | (Taczanowski, 1884) | e Peru bis z Bolivien | |
| Glanzfleckentangare | <i>Tangara dowii</i> | (Salvin, 1863) | MA: Costa Rica, Panama | Spangle-cheeked Tanager |
| Grünnackentangare | <i>Tangara fucosa</i> | Nelson, 1912 | MA: Panama | Green-naped Tanager |
| Silberbrauentangare | <i>Tangara cyanotis</i> | (Sclater, PL, 1858) | SA: Kolumbien bis Bolivien | Blue-browed Tanager |
| | <i>T. c. lutleyi</i> | Hellmayr, 1917 | Kolumbien, Ecuador und Peru | |
| | <i>T. c. cyanotis</i> | (Sclater, PL, 1858) | Bolivien | |
| Rotwangentangare | <i>Tangara rufigenis</i> | (Sclater, PL, 1857) | SA: Venezuela | Rufous-cheeked Tanager |
| Schwarzackentangare | <i>Tangara labradorides</i> | (Boissonneau, 1840) | SA: Kolumbien bis Peru | Metallic-green Tanager |
| | <i>T. l. labradorides</i> | (Boissonneau, 1840) | w Kolumbien und w Ecuador | |
| | <i>T. l. chaupensis</i> | Chapman, 1925 | n Peru | |
| Rötelkopftangare | <i>Tangara gyrola</i> | (Linnaeus, 1758) | MA, SA: Nicaragua bis n, w Amazonien | Bay-headed Tanager |
| | <i>T. g. bangsi</i> | (Hellmayr, 1911) | Nicaragua bis w Panama | |
| | <i>T. g. delecticia</i> | (Bangs, 1908) | e Panama bis z, w Kolumbien | |
| | <i>T. g. nupera</i> | Bangs, 1917 | sw Kolumbien, w Ecuador und nw Peru | |
| | <i>T. g. toddi</i> | Bangs & Penard, TE, 1921 | n Kolumbien und nw, n Venezuela | |
| | <i>T. g. viridissima</i> | (Lafresnaye, 1847) | ne Venezuela und Trinidad | |
| | <i>T. g. catharinae</i> | (Hellmayr, 1911) | z Kolumbien über e Ecuador und e Peru bis w, z Bolivien | |
| | <i>T. g. parva</i> | Zimmer, JT, 1943 | e Kolumbien, s Venezuela, ne Peru und nw Brasilien | |
| | <i>T. g. gyrola</i> | (Linnaeus, 1758) | se Venezuela, die Guyanas und n Brasilien | |
| | <i>T. g. albertinae</i> | (Pelzeln, 1877) | z Brasilien s von Amazonas | |
| Kastanienflügeltangare | <i>Tangara lavinia</i> | (Cassin, 1858) | MA, SA: Guatemala bis w Ecuador | Rufous-winged Tanager |
| | <i>T. l. cara</i> | (Bangs, 1905) | Honduras bis nz Panama | |
| | <i>T. l. dalmasi</i> | (Hellmayr, 1910) | s Panama | |
| | <i>T. l. lavinia</i> | (Cassin, 1858) | e Panama bis w Ecuador | |
| Goldohrtangare | <i>Tangara chrysothis</i> | (Du Bus de Gisignies, 1846) | SA: Kolumbien bis nw Bolivien | Golden-eared Tanager |
| Gelbkopftangare | <i>Tangara xanthocephala</i> | (Tschudi, 1844) | SA: Venezuela bis Bolivien | Saffron-crowned Tanager |
| | <i>T. x. venusta</i> | (Sclater, PL, 1855) | w Venezuela und Kolumbien bis z Peru | |
| | <i>T. x. xanthocephala</i> | (Tschudi, 1844) | ez Peru | |
| | <i>T. x. lamprotis</i> | (Sclater, PL, 1851) | se Peru bis w, z Bolivien | |
| Rotstirntangare | <i>Tangara parzudakii</i> | (Lafresnaye, 1843) | SA: Venezuela bis Peru | Flame-faced Tanager |
| | <i>T. p. parzudakii</i> | (Lafresnaye, 1843) | Kolumbien und w Venezuela bis s Ecuador | |
| | <i>T. p. urubambae</i> | Zimmer, JT, 1943 | Peru | |
| | <i>T. p. lumigera</i> | (Sclater, PL, 1851) | w Kolumbien und w Ecuador | |
| "Goldstirntangare" | <i>Tangara johannae</i> | (Dalmas, 1900) | SA: Kolumbien, Ecuador | Blue-whiskered Tanager |
| Blaubarttangare | <i>Tangara schrankii</i> | (Spix, 1825) | SA: w Amazonien | Green-and-gold Tanager |
| Goldbrusttangare | <i>T. s. venezuelana</i> | Phelps, WH & Phelps, WH Jr, 1957 | s Venezuela | |
| | <i>T. s. schrankii</i> | (Spix, 1825) | s Kolumbien über e Ecuador und e Peru bis z Bolivien und wz Brasilien | |
| Goldtangare | <i>Tangara arthus</i> | Lesson, RP, 1832 | SA: Venezuela bis Bolivien | Golden Tanager |
| | <i>T. a. arthus</i> | Lesson, RP, 1832 | nw, n Venezuela | |
| | <i>T. a. palmitae</i> | Meyer de Schauensee, 1947 | ne Kolumbien | |
| | <i>T. a. sclateri</i> | (Lafresnaye, 1854) | z Kolumbien | |
| "Goldbrusttangare" | <i>T. a. aurulenta</i> | (Lafresnaye, 1843) | nz Kolumbien und nw Venezuela | |
| | <i>T. a. occidentalis</i> | Chapman, 1914 | w Kolumbien | |
| | <i>T. a. goodsoni</i> | Hartert, EJO, 1913 | w Ecuador | |
| | <i>T. a. aequatorialis</i> | (Taczanowski & Berlepsch, 1885) | z Ecuador bis n Peru | |
| | <i>T. a. pulchra</i> | (Tschudi, 1844) | ez Peru | |
| | <i>T. a. sophiae</i> | (Berlepsch, 1901) | se Peru und w Bolivien | |
| Smaragdtangare | <i>Tangara florida</i> | (Sclater, PL & Salvin, 1869) | MA, SA: Costa Rica bis nw Ecuador | Emerald Tanager |
| Silberkehltangare | <i>Tangara icterocephala</i> | (Bonaparte, 1851) | MA, SA: Costa Rica bis Ecuador | Silver-throated Tanager |
| | <i>T. i. frantzii</i> | (Cabanis, 1861) | Costa Rica und w Panama | |
| | <i>T. i. oresbia</i> | Wetmore, 1962 | wz Panama | |
| | <i>T. i. icterocephala</i> | (Bonaparte, 1851) | e Panama bis w Ecuador | |
| Vielfarbtangare | <i>Tangara fastuosa</i> | (Lesson, RP, 1831) | SA: e Brasilien | Seven-colored Tanager |
| Dreifarbtangare | <i>Tangara seledon</i> | (Müller, PLS, 1776) | SA: e Paraguay, ne Argentinien und s, se Brasilien | Green-headed Tanager |
| Blaukappentangare | <i>Tangara cyanocephala</i> | (Müller, PLS, 1776) | SA: e, se | Red-necked Tanager |
| | <i>T. c. cearensis</i> | Cory, 1916 | ne Brasilien | |
| | <i>T. c. corallina</i> | (Berlepsch, 1903) | e Brasilien | |
| | <i>T. c. cyanocephala</i> | (Müller, PLS, 1776) | se Brasilien, Paraguay und ne Argentinien | |
| Orangebrusttangare | <i>Tangara desmaresti</i> | (Vicillot, 1819) | SA: se Brasilien | Brassy-breasted Tanager |
| Blaubrusttangare | <i>Tangara cyanoventris</i> | (Vicillot, 1819) | SA: se Brasilien | Gilt-edged Tanager |
| Schlichttangare | <i>Tangara inornata</i> | (Gould, 1855) | MA, SA: Costa Rica bis Kolumbien | Plain-colored Tanager |
| | <i>T. i. rava</i> | Wetmore, 1963 | Costa Rica und w Panama | |
| | <i>T. i. languens</i> | Bangs & Barbour, 1922 | e Panama und nw Kolumbien | |
| | <i>T. i. inornata</i> | (Gould, 1855) | n, nz Kolumbien | |
| Türkistangare | <i>Tangara mexicana</i> | (Linnaeus, 1766) | SA: Amazonien, se Brasilien | Turquoise Tanager |
| | <i>T. m. vieilloti</i> | (Sclater, PL, 1857) | Trinidad | |
| | <i>T. m. media</i> | (Berlepsch & Hartert, EJO, 1902) | e Kolumbien und Venezuela | |
| | <i>T. m. mexicana</i> | (Linnaeus, 1766) | die Guyanas bis z Brasilien | |
| | <i>T. m. boliviana</i> | (Bonaparte, 1851) | se Kolumbien bis e Ecuador, e Peru, w Brasilien und n Bolivien | |

| | | | | |
|----------------------------|----------------------------------|-------------------------|--|----------------------|
| "Weißbauchtangare" | <i>T. m. brasiliensis</i> | (Linnaeus, 1766) | se Brasilien | |
| Siebenfarbentangare | <i>Tangara chilensis</i> | (Vigors, 1832) | SA: Amazonien | Paradise Tanager |
| | <i>T. c. paradisea</i> | (Swainson, 1837) | se Venezuela, die Guyanas und n Brasilien | |
| | <i>T. c. caelicolor</i> | (Selater, PL, 1851) | e Kolumbien, s Venezuela und nw Brasilien | |
| | <i>T. c. chlorocorys</i> | Zimmer, JT, 1929 | nz Peru | |
| | <i>T. c. chilensis</i> | (Vigors, 1832) | z Kolumbien über e Ecuador und e Peru bis w Bolivien und w Brasilien | |
| Opalscheiteltangare | <i>Tangara callophrys</i> | (Cabanis, 1849) | SA: w Amazonien | Opal-crowned Tanager |
| Rotbauchtangare | <i>Tangara velia</i> | (Linnaeus, 1758) | SA: Amazonien, se Brasilien | Opal-rumped Tanager |
| | <i>T. v. velia</i> | (Linnaeus, 1758) | die Guyanas und n Brasilien | |
| | <i>T. v. iridina</i> | (Hartlaub, 1841) | w Amazonien | |
| | <i>T. v. signata</i> | (Hellmayr, 1905) | ne Brasilien | |
| "Silberflankentangare" | <i>T. v. cyanomelas</i> | (Wied-Neuwied, M, 1830) | e Brasilien | |